

ပြည်ထောင်စုသမ္မတ မြန်မာနိုင်ငံတော် အစိုးရ
မွေးမြူရေး၊ ရေလုပ်ငန်း နှင့် ကျေးလက်ဒေသဖွံ့ဖြိုးရေး ဝန်ကြီးဌာန
ကျေးလက်ဒေသဖွံ့ဖြိုးတိုးတက်ရေး ဦးစီးဌာန
ပင်လည်ဘူးမြို့နယ်



လူထုဗဟိုပြုစီမံကိန်း
National Community Driven Development Project
(NCDDP)



ကျေးရွာဖွံ့ဖြိုးရေးအစီအစဉ်
Village Development Plan (VDP)
အထက်အောင်းကုန်းကျေးရွာ၊ ကသောအုပ်စု



မာတိကာ

၁။ပင်လည်ဘူးမြို့နယ်မြေပုံ2

၂။ဟဲသက်အုပ်စုမြေပုံ.....3

၃။ကျေးရွာအုပ်စုတွင်ပါဝင်သောကျေးရွာစာရင်းများ4

၄။ကျေးရွာအခြေခံအချက်အလက်များ.....4

၅။လူထုပူးပေါင်းပါဝင်သောလူမှုဆန်းစစ်ခြင်းနှင့်အကဲဖြတ်ခြင်းလုပ်ငန်းစဉ် (PSA/PRA) အကျဉ်းချုပ်ဇယား6

၆။ကျေးရွာဖွံ့ဖြိုးရေးအစီအစဉ်အတွက်အသုံးပြုခဲ့သော PRA tools များနှင့်တစ်ခုချင်းစီအတွက်သုံးသပ်ချက်များ ...8

အကြောင်းအရင်းများ/ အခက်အခဲများ16

၇။ကော်မတီဝင်များရွေးချယ်ခြင်းနှင့်ကျေးရွာဖွံ့ဖြိုးရေးအစီအစဉ်ဆောင်ရွက်မှုမှတ်တမ်းဓါတ်ပုံများ.....33

၈။ကော်မတီဝင်များစာရင်း.....38

၉။ပုံစံစ-၁။ကျေးရွာအချက်အလက်39

၁၀။ပုံစံစ-၂။စီမံကိန်းစက်ဝန်းအချိန်ဇယား.....41

၁၁။ပုံစံစ-၃။ကျေးရွာဖွံ့ဖြိုးရေးဦးစားပေးအစီအစဉ်42

၁၂။ပုံစံစ-၄။ကျေးရွာဖွံ့ဖြိုးရေးစီမံကိန်းလုပ်ငန်းခွဲရွေးချယ်ခြင်းပုံစံ46

၁၃။ပုံစံစ-၁၂။အစည်းအဝေးတက်ရောက်သူစာရင်း.....50

၁၄။အစည်းအဝေးမှတ်တမ်းများ.....54

၁၃။ကဏ္ဍအလိုက်အခက်အခဲမှတ်တမ်း58

၁၆။ကျေးရွာဖွံ့ဖြိုးရေးစီမံချက်အရည်အသွေးထိန်းချုပ်မှု (Checklist for VDP).....59



၁။ ပင်လည်ဘူးမြို့နယ် မြေပုံ

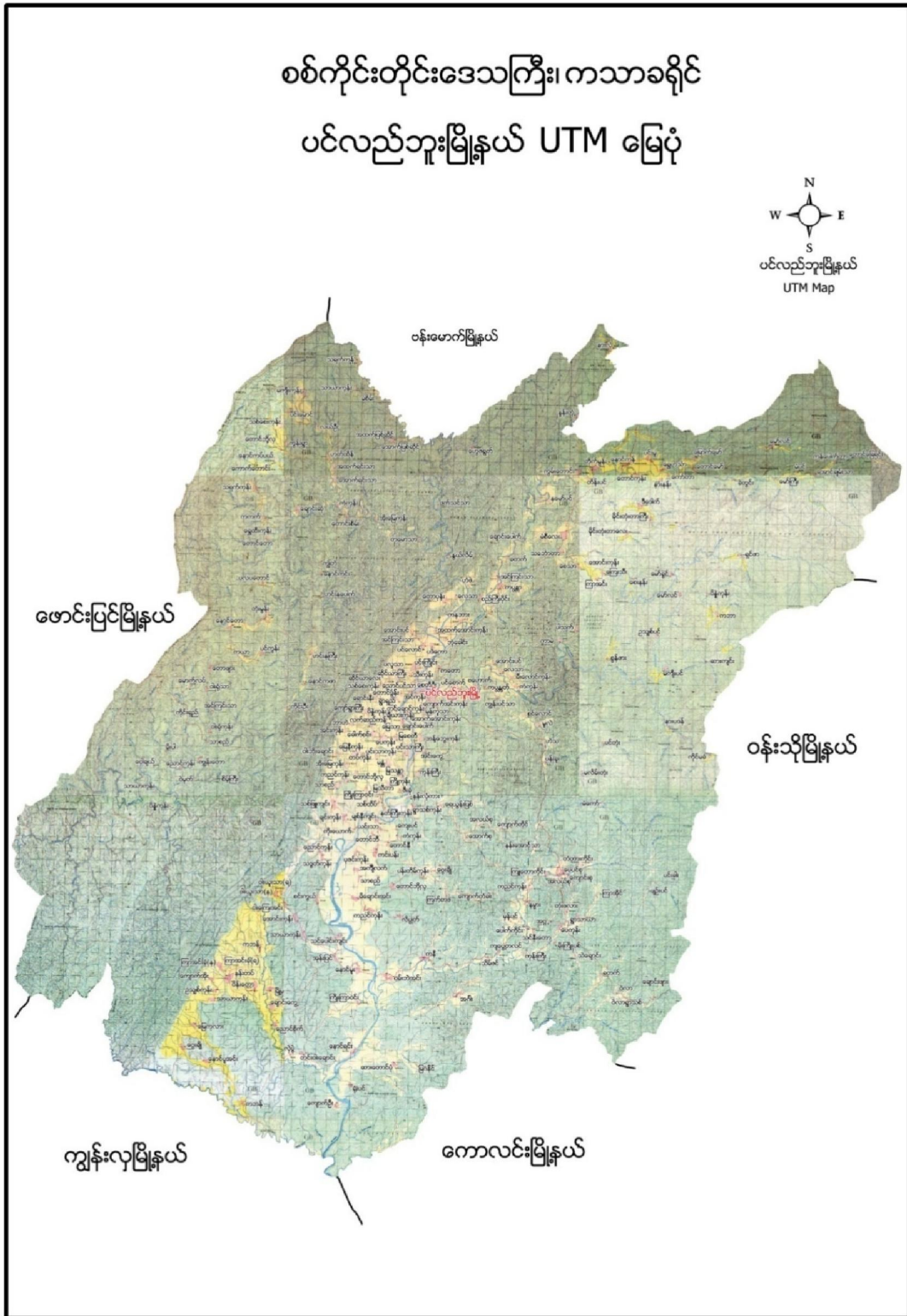



၂။ ကသောအုပ်စုမြေပုံ

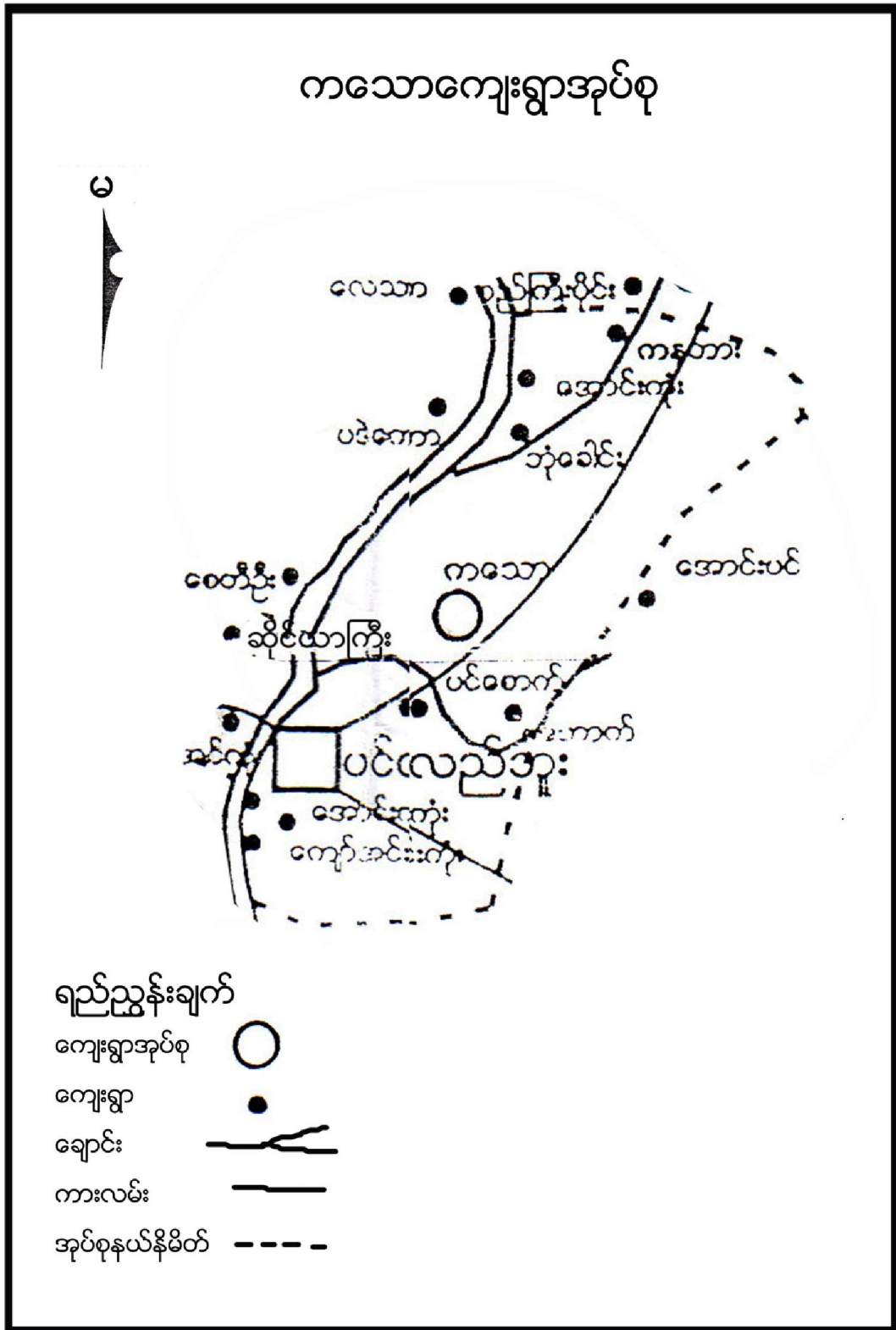



၃။ ကျေးရွာအုပ်စုတွင်ပါဝင်သော ကျေးရွာစာရင်းများ

ကသော၊ ပင်စောက်၊ ဘုံခေါင်း၊ မှန်ကူသာ၊ အောင်အောင်းကုန်း၊ ကနဘား၊ ဗဟောက်၊
ကျောက်အင်းကုန်း နှင့် အထက်အောင်းကုန်း ကျေးရွာတို့ဖြစ်ပါသည်။

၄။ ကျေးရွာအခြေခံအချက်အလက်များ

၁။ ကျေးရွာသမိုင်းအကျဉ်း

အထက်အောင်းကုန်းကျေးရွာသည် မူးချောင်းနဘေးတွင် တည်ရှိပြီး နွေရာသီတွင် လူ၊ ဆိုင်ကယ်များဖြင့် သွားလာရေး လွယ်ကူသော်လည်း မိုးရာသီတွင် ရေကြောင့်ခရီးကို စက်လှေနှင့် သွားလာကြရသည်။ နှစ်စဉ် ရေတိုက်စား၍ မြေပြိုမှုများ ကြောင့် အိမ်ထောင်စုများမှာ တစ်နေရာမှ တစ်နေရာသို့ ပြောင်းရွှေ့နေထိုင်ကြခဲ့ရသည်။ အိမ်ခြေ ၄၂ အိမ်ရှိပါသည်။ ကျေးရွာတွင်မူလတန်းကျောင်းသာရှိပြီး အလယ်တန်း၊ အထက်တန်းကျောင်း၊ သို့တက်ရောက်လိုပါက ချောင်း၏တစ်ဘက်ကမ်း (၃) မိုင်အကွာ ရှိ ပင်လည်ဘူး ၊ ပင်းကြိုင်းအုပ်စုသွားရသဖြင့် လမ်းခရီးခက်ခဲ၍ ကျောင်းဆက်မတက်နိုင်ကြပဲ ပညာတတ်လူငယ်နည်းပါးကြပါသည်။

၂။ ထူးခြားဖြစ်စဉ်

ချောင်းဆုံမြစ်ကမ်းနဘေးတွင် နီးကပ်စွာတည်ရှိသောကျေးရွာဖြစ်၍ နှစ်စဉ် နေအိမ်များ ပြောင်းရွှေ့နေကြရသည်။

၃။ လူနည်းစုလူမျိုးစုအိမ်ထောင်စု

အမျိုးအစား	အိမ်ထောင်စု	ကျား	မ	စုစုပေါင်း
ကချင်	၁	၀	၁	၁

၄။ ထိခိုက်လွယ်အုပ်စု

ထိခိုက်လွယ်အုပ်စု	အိမ်ထောင်စု	ကျား	မ	စုစုပေါင်း
သက်ကြီး	၁၀	၆	၄	၁၀
မြေယာမဲ့	၈	၇	၁	၀
မသန်စွမ်း	၀	၀	၀	၀

၅။ အဓိကစီးပွားရေးလုပ်ငန်းများ

စိုက်ပျိုးရေး	မွေးမြူရေး	အသေးစားစီးပွားရေး	အခြား
စပါး	၀က်	ကုန်စုံဆိုင်	
မြေပဲ	နွား		



နမံး	ကြက်		
နေကြာ	ကျွဲ		

၆။ ကျေးရွာအတွင်းအဓိက ပိုင်ဆိုင်မှုများ

ကျေးရွာပိုင်ဆိုင်မှုများ	စိုက်ပျိုးမြေ	စားကျက်မြေ	သစ်တောမြေ	သဲ/ကျောက်ရရှိမှု	ရေတွင်း/ရေကန်	စက်ရေတွင်း
အရေအတွက်	၉၁ဧက	၁၅ဧက	၂၀ ဧက	ရှိ	၃ / -	၀
ကျေးရွာပိုင်ဆိုင်မှုများ	ကား	ထော်လာရီ	စပါးကြိတ်စက်	ခြွေလှေ့စက်	အသေးစားဆည်	ဈေးဆိုင်
အရေအတွက်	၁	၀	၀	၀	၀	၃

၇။ ကျေးရွာအတွင်းအခြားပိုင်ဆိုင်မှုများ

ကျေးရွာပိုင်ဆိုင်မှုများ	ရေတင်စက်	လယ်ထွန်စက်	ထွန်ထယ်	ကျွဲ	နွား
အရေအတွက်	၁၆	၃၂	၃၂	၉	၆၀
ကျေးရွာပိုင်ဆိုင်မှုများ	ဝက်	ဆိုင်ကယ်	ကျွမ်းကျင်လုပ်သား	လုပ်သား	
အရေအတွက်	၅၀	၃၀	၂	၂၅	



၈။ အခြားကျေးရွာရှိအသုံးပြုနိုင်သော အရင်းအမြစ်/အချက်အလက်များ

အရင်းအမြစ်	ဆေးခန်း	အ.လ.က/အ.ထ.က	ဈေး	ကျွမ်းကျင်လုပ်သား	လုပ်သား	မြေတူးစက်	လမ်းကြိုတံစက်
အရေအတွက်	၀	၁၊	၁	၁၀	၃၀	-	-

၅။ လူထုပူးပေါင်းပါဝင်သော လူမှုဆန်းစစ်ခြင်းနှင့် အကဲဖြတ်ခြင်းလုပ်ငန်းစဉ် (PSA/PRA)

အကျဉ်းချုပ်ဇယား

စဉ်	အကြောင်းအရာ	ရက်စွဲ	ဦးတည်အုပ်စု	တက်ရောက်သူ			အဓိက ဆွေးနွေးချက်များ
				ကျား	မ	ပေါင်း	
၁	လူမှုစီးပွားအဆင့် သတ်မှတ်ခြင်း (Wealth Ranking)	၁၇-၁-၂၀၂၄	ချမ်းသာ၊ အလယ်အလတ်၊ နွမ်းပါး၊ အလွန်နွမ်းပါးအုပ်စုများ	၁၅	၁၇	၃၂	ကျေးရွာလူမှုစီးပွားအုပ်စုများခွဲခြားသတ်မှတ်နိုင်ရေးအတွက် အခြေခံစံနှုန်းများ သတ်မှတ်ခြင်း၊ ကျေးရွာသားများနှင့် အများသဘောတူ ခွဲခြားသတ်မှတ်ခြင်း
၂	ရာသီခွင်ပြပြကွဒိန် (Seasonal Calendar)	၁၈-၁-၂၀၂၄	ကော်မတီဝင်၊ အမျိုးသမီးအမျိုးသားများ	၃	၂	၅	ရာသီဥတု၊ စိုက်ပျိုးသီးနှံများ၊ လယ်ယာလုပ်ငန်းများ၊ နေ့စားလုပ်ငန်းများ၊ မွေးမြူရေးလုပ်ငန်းများ၊ ဝမ်းစာဖူလုံမှု နှင့် ပွဲတော်များ
၃	ကျေးရွာလူမှုရေးပြ၊ သယံဇာတပြမြေပုံ (Social Map/Resource Map)	၁၉-၁-၂၀၂၄	ရပ်မိရပ်ဖ၊ ကော်မတီဝင်များ	၄	၃	၇	အိမ်အမျိုးအစားများ၊ အခြေခံအဆောက်အအုံများ၊ လမ်းပန်းဆက်သွယ်ရေးအခြေအနေ လယ်ယာမြေများ၊ မြစ်ချောင်းများ၊ ရေတွင်း၊ ရေကန်များ၊ သစ်တောများ
၄	ပြဿနာသစ်ပင် (Problem Tree)	၂၀-၁-၂၀၂၄	အမျိုးသားများကော်မတီဝင်များ	၆	၀	၆	ဆွေးနွေးထားသော အခြေခံအဆောက်အအုံ များနှင့် သက်မွေးဝမ်းကျောင်းလုပ်ငန်းများ၊ ကျန်းမာရေးပညာရေး။
၅	ပြဿနာသစ်ပင် (Problem Tree)	၂၀-၁-၂၀၂၄	အမျိုးသမီးများ	၀	၇	၇	ဆွေးနွေးထားသော အခြေခံအဆောက်အအုံ များနှင့် သက်မွေးဝမ်းကျောင်းလုပ်ငန်းများ



၆	ကျေးရွာ၏ (၅)နှစ်စာ ဦးစားပေးအစီအစဉ် ပြု ဇယား(Metric Ranking)	၂၀-၁၉	အမျိုးသားအုပ်စု၊အ မျိုးသမီးအုပ်စု၊လူင ယ်အုပ်စု၊ရပ်မိရပ်ဖ အုပ်စု	၁၅	၂၇	၄၂	အကျိုးပြုဦးရေ၊ အကျိုးခံစားခွင့် နှင့် အဓိက လိုအပ်ချက်များပေါ်မူတည်၍ ဆုံးဖြတ်သည်။
၇	အဖွဲ့အစည်းချိတ် ဆက်ပုံ (Venn Diagram)	၁၉-၁၉	ကျေးရွာအုပ်ချုပ်ရေး အဖွဲ့၊ကျေးရွာစီ/ ထောက်အဖွဲ့	၈	၁၀	၁၈	ကျေးရွာတွင်းရှိ အဖွဲ့အစည်းများနှင့် မည်သို့သောလုပ်ငန်းများအတွက် မည်သည့်အဖွဲ့များချိတ်ဆက်လုပ် ကိုင်မှု
၈	ပင့်ကူအိမ် ကွန်ယက် (Spider Web)	၁၉-၁၉	အမျိုးသားများ နှင့် အမျိုးသမီးများ	၁၀	၁၁	၂၁	အမျိုးသားများ နှင့် အမျိုးသမီးများ တန်းတူအခွင့်အရေး ရရှိမှု နှင့် မရရှိသည့် အကြောင်းအရင်းများ
၉	ပြဿနာ၊အခွင့်အဇ ရေး၊လက်ရှိအခြေအ နေနှင့် ပြောင်းလဲမှုညွှန်းကိန်း	၂၀-၁၉	ကျေးရွာစီ/ထောက် အဖွဲ့၊ကျေးရွာလူထု	၈	၈	၁၆	ပြဿနာ၊အခွင့်အရေး၊လက်ရှိအ ခြေအနေ ကိုသိရှိရန် နှင့် ပြောင်းလဲနိုင်သည်ပုံစံများ
၁၀	ကျေးရွာအိပ်မက်ပြ မြေပုံ (Dream Map)	၂၀-၁၉	ကျေးရွာစီ/ထောက် အဖွဲ့၊ကျေးရွာလူထု	၅	၇	၁၂	နောင်တစ်ချိန်တွင် ကျေးရွာတွင် ဖြစ်စေချင်သော/မြင်စေချင်သော အရာများ ထည့်သွင်းရေးဆွဲခြင်း



၆။ ကျေးရွာဖွံ့ဖြိုးရေးအစီအစဉ်အတွက်အသုံးပြုခဲ့သော PRA tools များနှင့်တစ်ခုချင်းစီအတွက်သုံးသပ်ချက်များ

၁။ ကျေးရွာ၏လူမှုစီးပွားအဆင့်သတ်မှတ်ခြင်း။ (Wealth Ranking)

အဆင့်	အခြေခံနှုန်းများ/ ညွှန်းကိန်းများ	အိမ်ထောင်စု	ရာခိုင်နှုန်း
ချမ်းသာ	အိမ်အခြေအနေ- ပျဉ်ထောင်၊ သွပ်မိုး မြေယာပိုင်ဆိုင်မှု- ၇ ဧက ကျွဲ၊ နွား- ၇ ကောင် အခြားပိုင်ဆိုင်မှု- ရွှေစက်၊ ထွန်းစက်၊ ရေစုပ်စက်၊ TV၊ တယ်လီဖုန်း၊ စပါးကြိုက်စက်၊ ဆိုင်ကယ် (အထက်တန်းအလယ်တန်းကျောင်းသားရှိ)	၁၄	၃၀%
အလယ်အလတ်	အိမ်အခြေအနေ- ထရံကာ၊ သွပ်မိုး မြေယာပိုင်ဆိုင်မှု- ၃ ဧက ကျွဲ၊ နွား- ၂ကောင် အခြားပိုင်ဆိုင်မှု- လှည်း၊ ဆိုင်ကယ်၊ ထွန်းစက်၊ (အလယ်တန်းကျောင်းနေအရွယ်ကျောင်းသားရှိ)	၁၉	၅၀%
နွမ်းပါး	အိမ်အခြေအနေ- ဝါးထရံကာ၊ သက်ကယ်မိုး မြေယာပိုင်ဆိုင်မှု- မရှိ ကျွဲ၊ နွား- မရှိ အခြားပိုင်ဆိုင်မှု- တီဗီ(မူလတန်းကျောင်းကျောင်းနေအရွယ်ကလေးရှိ)၊	၇	၁၅%
အလွန်နွမ်းပါး	အိမ်အခြေအနေ- သက်ကယ်မိုး၊ ထရံကာ မြေယာပိုင်ဆိုင်မှု- မရှိ ကျွဲ၊ နွား- မရှိ အခြားပိုင်ဆိုင်မှု- ကျောင်းနေအရွယ်ကလေးရှိ ကျောင်းမထားနိုင်	၂	၅%
စုစုပေါင်း		၄၂	၁၀၀



သုံးသပ်ချက်

ရာသီဥတု-တပေါင်းလ မှ နယုန်လလယ်အထိ ရာသီဥတု ပူးပြင်းပါသည်။ နယုန်လလယ်မှ မှ သီတင်းကျွတ်လအထိ မိုးရွာသွန်းပါသည်။ တန်ဆောင်မုန်းလမှ အပိုတွဲလအထိ ချမ်းအေးပါသည်။

စိုက်ပျိုးရေး-တန်ခူးလမှ နယုန်လအထိ ရေမရှိသဖြင့် စိုက်ပျိုးရေးလုပ်ကိုင်ခြင်းမရှိပါ။ ဝါဆိုလမှ တော်သလင်းလ၏ ပထမအပတ်အထိ စပါးစိုက်ပျိုးကြပါသည်။ သီးတင်းကျွတ်လတွင် စတင်၍ ကောက်ရိတ်သိမ်းကြပြီး တန်ဆောင်မုန်းလတွင် မြေပဲကို စိုက်ပျိုးကြပါသည်။ အခြားရေရရှိသော လများတွင် လအလိုက် ရာသီပေါ်သီးနှံများကို စိုက်ပျိုးကြပါသည်။ တစ်နေ့ဝင်ငွေမှာ ၂၀၀၀ ကျပ်၊ တစ်လဝင်ငွေ ၆၀၀၀၀ ကျပ် နှင့် တစ်နှစ်ဝင်ငွေမှာ ၇၂၀၀၀၀ ကျပ်ခန့်ဖြစ်ပါသည်။

မွေးမြူရေး-မွေးမြူရေး လုပ်ငန်းများကို ရာသီမရွေးလုပ်ကိုင်ကြပါသည်။ လုပ်ငန်းခွင်အတွက် ကျွဲ၊ နွားများမွေးမြူကြပြီး အိမ်တိုင်းနီးပါး ကြက်၊ဝက်များမွေးမြူကြပါသည်။

နေ့စားလုပ်ငန်း-ဝါဆိုလတွင် လယ်ယာစိုက်ပျိုးရေးလုပ်ငန်းရှိခြင်းကြောင့် ဝင်ငွေရရှိပါသည်။ တန်ဆောင်မုန်းလတွင် စပါးရိတ်သိမ်းခြင်းနှင့် ပဲစိုက်ပျိုးခြင်းများရှိခြင်းကြောင့် ဝင်ငွေရရှိပါသည်။ နေ့စားလုပ်ငန်းမှ တစ်နေ့ဝင်ငွေ ၂၀၀၀ ကျပ်၊ တစ်လဝင်ငွေ ၆၀၀၀၀ ကျပ် နှင့် တစ်နှစ်ဝင်ငွေမှာ ၇၂၀၀၀၀ ကျပ်ခန့်ဖြစ်ပါသည်။

သဘာဝဘေးအန္တရာယ်။မိုးတွင်းကာလရေများချိန်တွင် ရေတိုက်စားသဖြင့် ကမ်းဘေးရှိအိမ်များ နှစ်စဉ်ပြောင်းရွှေ့ရမှုများ ရှိပါသည်။ တခါတရံတွင် လေပြင်းများတိုက်ခတ်ခြင်း ဒဏ်ကိုလည်း ခံစားရပါသည်။ ရေပတ်လည်ဝန်းရံထားသော အနိမ့်ပိုင်းကျေးရွာဖြစ်သဖြင့် နှစ်စဉ်ရေလွှမ်းမိုးမှုကိုလည်း ခံစားရပါသည်။

ဝမ်းစာဖူလုံမှု-တန်ခူး၊ ကဆုန်၊ နယုန်၊ တန်ဆောင်မုန်း၊ နတ်တော်၊ ပြာသို၊ တပို့တွဲ နှင့် တပေါင်း လများတွင် ဝမ်းစာဖူလုံမှုရှိပါသည်။ ဝါဆို၊ ဝါခေါင်၊ တော်သလင်း၊ သီတင်းကျွတ်လများတွင် စားနပ်ရိပ်ခါ ရှားပါးမှု ရှိပါသည်။

အလုပ်သမားရှားပါးမှု- ဝါဆိုလမှ တန်ဆောင်မုန်းလအထိ ကျေးရွာတွင်းရှိ စိုက်ပျိုးရေးလုပ်ငန်းများတွင်လုပ်ကိုင်ရန် အလုပ်သမားလုံလောက်မှုရှိပါသည်။ ကျန်လများတွင် ကျေးရွာတွင်း အလုပ်အကိုင် ရှားပါးသဖြင့် ပြင်ပကျေးရွာများသို့ သွားရောက်လုပ်ကိုင်မှုများရှိပါသည်။

ပွဲတော်များ-တန်ခူးလတွင် သင်္ကြန်ပွဲတော်ပြုလုပ်ပါသည်။ သီတင်းကျွတ်လတွင် မီးထွန်းပွဲတော်ရှိပါသည်။ တန်ဆောင်မုန်းလတွင် မီးထွန်းပွဲပြုလုပ်ပါသည်။



၄။ ကျေးရွာလူမှုရေးပြင်ပုံနှင့် သုံးသပ်ချက်





သုံးသပ်ချက်

လူနေထိုင်မှု ပုံစံ-စီးပွားရေးအဆင့် (၄) မျိုးရှိပြီး ကျေးရွာများတွင် စုစည်းစွာနေထိုင်ကြပါသည်။

လမ်းပန်းဆက်သွယ်ရေး-သွားလာရန်အတွက် ချောင်းရှိနေ၍ လွန်စွာခက်ခဲမှုရှိပါသည်။ မိုးရာသီတွင် ဆိုင်ကယ် မောင်းမရခြင်း၊ ရေကြီးချိန်တွင် ပို၍ ခက်ခဲမှုများရှိပါသည်။ အခြားကျေးရွာ (သို့) မြို့သို့ ကုန်ပစ္စည်းများ တင်ပို့ခြင်း ဝယ်ယူခြင်းများလွန်စွာခက်ခဲပါသည်။ ကျောင်းတက်ရာတွင်လည်း လွန်စွာခက်ခဲမှုရှိပါသည်။

ကျန်းမာရေး-နွေရာသီတွင် နီးစပ်ရာ ကျန်းမာရေးဌာနများသို့သွားရောက်၍ ဆေးကုသမှု ခံယူနိုင်သော်လည်း မိုးရာသီတွင် လွန်စွာခက်ခဲမှုရှိပါသည်။ ထို့ကြောင့် တစ်ခါတစ်ရံတွင် အသက်ပါဆုံးရှုံးရသည်အထိ ရင်ဆိုင်ကြရပါသည်။ အနည်းငယ်နာမကျန်းဖြစ်ပါက ရွာတွင်းဆေးဆိုင်မှ ဆေးဝယ်ယူ သောက်သုံးပါသည်။

သောက်သုံးရေ-ကျေးရွာတွင်းရှိ လက်တူးတွင်းနှင့် ပိုက်တွင်းများမှ ရေကို အသုံးပြုပါသည်။ လုံလောက်မှုရှိပါသည်။

အခက်အခဲများ-မူးမြစ်ကူးတံတား မရှိသဖြင့် ပညာရေး၊ စီးပွားရေးများနောက်ကျခြင်း၊ ကျန်းမာရေးအတွက် ဆေးကုသမှုခံယူရန် အခက်အခဲရှိခြင်းများရှိပါသည်။ မိုးတွင်းကာလတွင် ကျေးရွာချင်းဆက်လမ်းများ ဗွတ်ထခြင်း၊ လမ်းချောသဖြင့် ခြေလျှင် ခရီးပင်အခက်အခဲရှိခြင်း နှင့်ကြုံတွေ့ရပါသည်။ ရေကြီး၍ ချောင်းရေများပါက မည်သည့်နေရာကိုမှ သွားလာ၍မရနိုင်ပါသည့်အပြင် ကမ်းပြိုမှုများ ဖြစ်ခြင်းကြောင့် နှစ်စဉ် ပြောင်းရွှေ့နေထိုင်နေရပါသည်။



သုံးသပ်ချက်

ပတ်ဝန်းကျင်ရှိအရင်းအမြစ်များ-ရွာပတ်လည်တွင်လယ်ယာမြေများရှိပါသည်။ ချောင်းရေကို အသုံးပြု၍ ရာသီပေါ်သီးနှံများ စိုက်ပျိုးနိုင်သော မြေနေရာရှိပါသည်။ ရွာ၏ အရှေ့ဘက်တွင် သစ်တောများရှိသဖြင့် ထင်းလောင်စာအဖြစ်အသုံးပြုနိုင်ပါသည်။

စီးပွားရေးလုပ်ကိုင်စားသောက်ရသောအရင်းအမြစ်-လယ်ယာမြေများကိုအသုံးပြု၍ စိုက်ပျိုးရေးလုပ်ငန်းများ လုပ်ကိုင်၍ အသက်မွေးမှုပြုနိုင်ပါသည်။ ချောင်းရေကိုအသုံးပြု၍ ရာသီပေါ်သီးနှံများ စိုက်ပျိုးထုတ်လုပ်နိုင်ပါသည်။ မိုးကာလတွင် မူးမြစ်တစ်ဘက်သို့ ကူးတို့ ပို့ခြင်းမှလည်း ဝင်ငွေရရှိပါသည်။ ရေခမ်းချိန်တွင် ချောင်းဘေးမြေများပေါ်တွင် နေကြာ၊ မြေပဲများ စိုက်ပျိုးထုတ်လုပ်နိုင်ပါသည်။

အရင်းအမြစ်နှင့်ဆက်စပ်သောပြဿနာများ-မြေနိမ့်ပိုင်းဖြစ်သဖြင့် လမ်းပန်းဆက်သွယ်ရေးခက်ခဲခြင်း၊ ဒေသထွက်ကုန်များကို တင်ပို့ရန်အခက်အခဲရှိခြင်း၊ အလယ်တန်း နှင့် အထက်တန်းများကို ပြင်ပတွင် ထားရခြင်းကြောင့် သွားလာရေးခက်ခဲခြင်း၊ မိုးရာသီတွင် မြစ်ရေကြီးခြင်းကြောင့် သွားလာရခက်ခဲခြင်း၊ ကမ်းပါးပြိုခြင်း စသည်တို့ဖြစ်ပေါ်ပါသည်။



အကြောင်းအရင်းများ/ အခက်အခဲများ

၁	လမ်းပန်းဆက်သွယ်ရေး လွန်စွာခက်ခဲခြင်း	၂	မြစ်ကူတံတားမရှိ၍ ဆက်သွယ်ရေးခက်ခဲခြင်း	၃	မြစ်ကမ်းပါးများ မြေထိန်းနံရံမရှိ၍ နှစ်စဉ်ရေတိုက်စားခံရခြင်း
၄	ကျေးရွာသားများပြင်ပပ ဟုသုတမရှိကြခြင်း	၅	ကျေးရွာတွင်းလမ်းမကောင်း ခြင်း	၆	၂၄ နာရီမီးလင်းရေးမရရှိသေးခြင်း
၇	စားဝတ်နေရေးအတွက် အရင်းအနှီးမရှိခြင်း	၈	စိုက်ပျိုးမှု၊ မွေးမြူရေးနည်းပညာ မရှိခြင်း	၉	ကျန်းမာရေးအသိပညာအားနည်းခြင်း

အကျိုးဆက်များ

- ၁ အခြားဒေသများသို့ ဒေသထွက်ကုန်များမတင်ပို့နိုင်ခြင်းကြောင့် စီးပွားရေးနောက်ကျခြင်း၊ ကျန်းမာရေး စောင့်ရှောက်မှုကောင်းမွန်စွာမရရှိခြင်း၊ ပညာရေးနိမ့်ကျခြင်း
- ၂ မူးမြစ်ကူးတံတားမရှိခြင်းကြောင့် မိုးရာသီသွားလာရန်ခက်ခဲခြင်း
- ၃ ရေတိုက်စားမှုများရှိ၍ ကမ်းပြိုခြင်းကြောင့် နှစ်စဉ်ပြောင်းရွှေ့နေထိုင်ရခြင်း
- ၄ စာကြည့်တိုက်မရှိ၍ အထွေထွေပဟုသုတအားနည်းခြင်း၊ ပညာရေးနောက်ကျခြင်း ကျေးရွာဖွံ့ဖြိုးမှု နောက်ကျခြင်း
- ၅ ကျေးရွာတွင်းလမ်းများမကောင်းခြင်းကြောင့် ကျေးရွာသန့်ရှင်းမှုမရှိခြင်း
- ၆ စိုက်ပျိုးရေးနည်းနှင့် မျိုးစေ့ခက်ခဲမှုရှိခြင်းကြောင့် သီးနှံများ အထွက်နှုန်းနည်း၍ ဝင်ငွေနည်းပါးခြင်း
- ၇ လက်မှုပညာများတက်ကျမ်းမှုမရှိခြင်းကြောင့် နေ့စဉ်ဝင်ငွေရလုပ်ငန်းများ မရှိခြင်း၊ အမျိုးသမီးများ ဝင်ငွေရ လုပ်ငန်းများ လုပ်ကိုင်ရန် ခက်ခဲမှုရှိခြင်း
- ၈ တစ်နိုင်တစ်ပိုင်လုပ်ငန်းများလုပ်ကိုင်ရန်အရင်းအနှီးမရှိသဖြင့် ဝင်ငွေနည်းပါးခြင်း
- ၉ ကျန်းမာရေး အသိပညာများ အားနည်းခြင်း



ဖြေရှင်းနည်းလမ်း

၁ ရွာချင်းဆက်လမ်းများကို
ကျောက်ချောလမ်းသို့
အဆင့်မြင့်တင်ရန်

၂ မူးမြစ်ကူးတံတား
တည်ဆောက်ခြင်း

၃ မြေထိန်းနံရံများ
တည်ဆောက်ခြင်း

၄ စာကြည့်တိုက်တည်ဆောက်ခြင်း

၅ ရွာတွင်းလမ်းများ
အဆင့်မြင့်တင်ခြင်း

၆ ကျေးလက်မီးလင်းရေး

၇ အတိုးသက်သာသော
ချေးငွေရရှိရန် သက်ဆိုင်ရာဌာ
နများနှင့် ချိတ်ဆက်ခြင်း

၈ မွေးမြူရေး နှင့်
စိုက်ပျိုးရေး
နည်းပညာများ ရရှိရန်
သက်ဆိုင်ရာ ဌာနများနှင့်
ချိတ်ဆက်ခြင်း

၉ ကျန်းမာရေးဌာနနှင့်ချိတ်ဆက်
ဆောင်ရွက်ရန်





၇။ အမျိုးသမီးများတင်ပြသော ပြဿနာသစ်ပင် နှင့် ဓမ္မရှင်းနည်းလမ်း

အထက်အောင်ကျေးရွာအစိုးရ အခြေစိုက် အထက ပြဿနာ သစ်ပင်

အခြေခံအားဖြင့်:

- ၁။ ခြေကူးတံကားဖျက်ခြင်း
- ၂။ ရေကောက်ဖျက်ခြင်း
- ၃။ ဤချင်းဆက်လမ်းဖောက်ခြင်း
- ၄။ အကြွေးတိုက်ဖျက်ခြင်း
- ၅။ စွာတင်လမ်းဖောက်ခြင်း
- ၆။ နိုင်ငံခြားလမ်းဖောက်ခြင်း
- ၇။ ကျေးဇူးတင်လမ်းဖောက်ခြင်း
- ၈။ အခြားအမျိုးမျိုး
- ၉။ အခြားအမျိုးမျိုး

အခြေခံအားဖြင့်:

၁။ အခြေခံအားဖြင့်

၂။ အခြေခံအားဖြင့်

၃။ အခြေခံအားဖြင့်

၄။ အခြေခံအားဖြင့်

၅။ အခြေခံအားဖြင့်

၆။ အခြေခံအားဖြင့်

၇။ အခြေခံအားဖြင့်

၈။ အခြေခံအားဖြင့်

၉။ အခြေခံအားဖြင့်



အကြောင်းအရင်းများ/ အခက်အခဲများ

၁	လမ်းပန်းဆက်သွယ်ရေး လွန်စွာခက်ခဲခြင်း	၂	နေတိုက်စားခံခြင်း	၃	အသိပညာဗဟုသုတနည်းပါးခြင်း
၄	ရွာတွင်းသွားလာရေး လွန်စွာခက်ခဲခြင်း	၅	အသက်မွေးဝမ်းကျောင်း အတက်ပညာများ နည်းပါးခြင်း	၆	အရင်းအနှီးမရှိခြင်း
၇	ကျန်းမာရေးစောင့်ရှောက်မှု အားနည်းခြင်း				

အကျိုးဆက်များ

- ၁ အခြားဒေသများသို့ ဒေသထွက်ကုန်များမတင်ပို့နိုင်ခြင်းကြောင့် စီးပွားရေးနောက်ကျခြင်း၊ ကျန်းမာရေး စောင့်ရှောက်မှုကောင်းမွန်စွာမရရှိခြင်း၊ ပညာရေးနိမ့်ကျခြင်း
- ၂ ရေတိုက်စားမှုများရှိ၍ ကမ်းပြိုခြင်းကြောင့် နှစ်စဉ်ပြောင်းရွှေ့နေထိုင်ရခြင်း
- ၃ စာကြည့်တိုက်မရှိ၍ အထွေထွေဗဟုသုတအားနည်းခြင်း၊ ပညာရေးနောက်ကျခြင်း ကျေးရွာဖွံ့ဖြိုးမှု နောက်ကျခြင်း
- ၄ စိုက်ပျိုးရေးနည်းနှင့် မျိုးစေ့ခက်ခဲမှုရှိခြင်းကြောင့် သီးနှံများ အထွက်နှုန်းနည်း၍ ဝင်ငွေနည်းပါးခြင်း
- ၅ ကျေးလက်ဆေးပေးခန်းမရှိ၍ ကျန်းမာရေးစောင့်ရှောက်မှုအားနည်းခြင်း၊ အခြားသို့သွားရောက်၍ ဆေးကုသမှုခံယူရခြင်း
- ၆ လက်မှုပညာများတက်ကျွမ်းမှုမရှိခြင်းကြောင့် နေ့စဉ်ဝင်ငွေရလုပ်ငန်းများ မရှိခြင်း၊ အမျိုးသမီးများ ဝင်ငွေရ လုပ်ငန်းများ လုပ်ကိုင်ရန် ခက်ခဲမှုရှိခြင်း
- ၇ တစ်နိုင်တစ်ပိုင်လုပ်ငန်းများလုပ်ကိုင်ရန်အရင်းအနှီးမရှိသဖြင့် ဝင်ငွေနည်းပါးခြင်း
- ၈ ကျန်းမာရေး အသိပညာများ အားနည်းခြင်း



ဖြေရှင်းနည်းလမ်း

- ၁ ရွာချင်းဆက်လမ်းများကို ကျောက်ချောလမ်းသို့ အဆင့်မြှင့်တင်ရန်
- ၂ မူးမြစ်ကူးတံတား တည်ဆောက်ခြင်း
- ၃ မြေထိန်းနံရံများ တည်ဆောက်ခြင်း
- ၄ စာကြည့်တိုက်တည်ဆောက်ခြင်း
- ၅ ရွာတွင်းလမ်းများ အဆင့်မြှင့်တင်ခြင်း
- ၆ ကျေးလက်မီးလင်းရေး
- ၇ အတိုးသက်သာသော ချေးငွေရရှိရန် သက်ဆိုင်ရာဌာနများနှင့် ချိတ်ဆက်ခြင်း
- ၈ မွေးမြူရေး နှင့် စိုက်ပျိုးရေး နည်းပညာများ ရရှိရန် သက်ဆိုင်ရာ ဌာနများနှင့် ချိတ်ဆက်ခြင်း

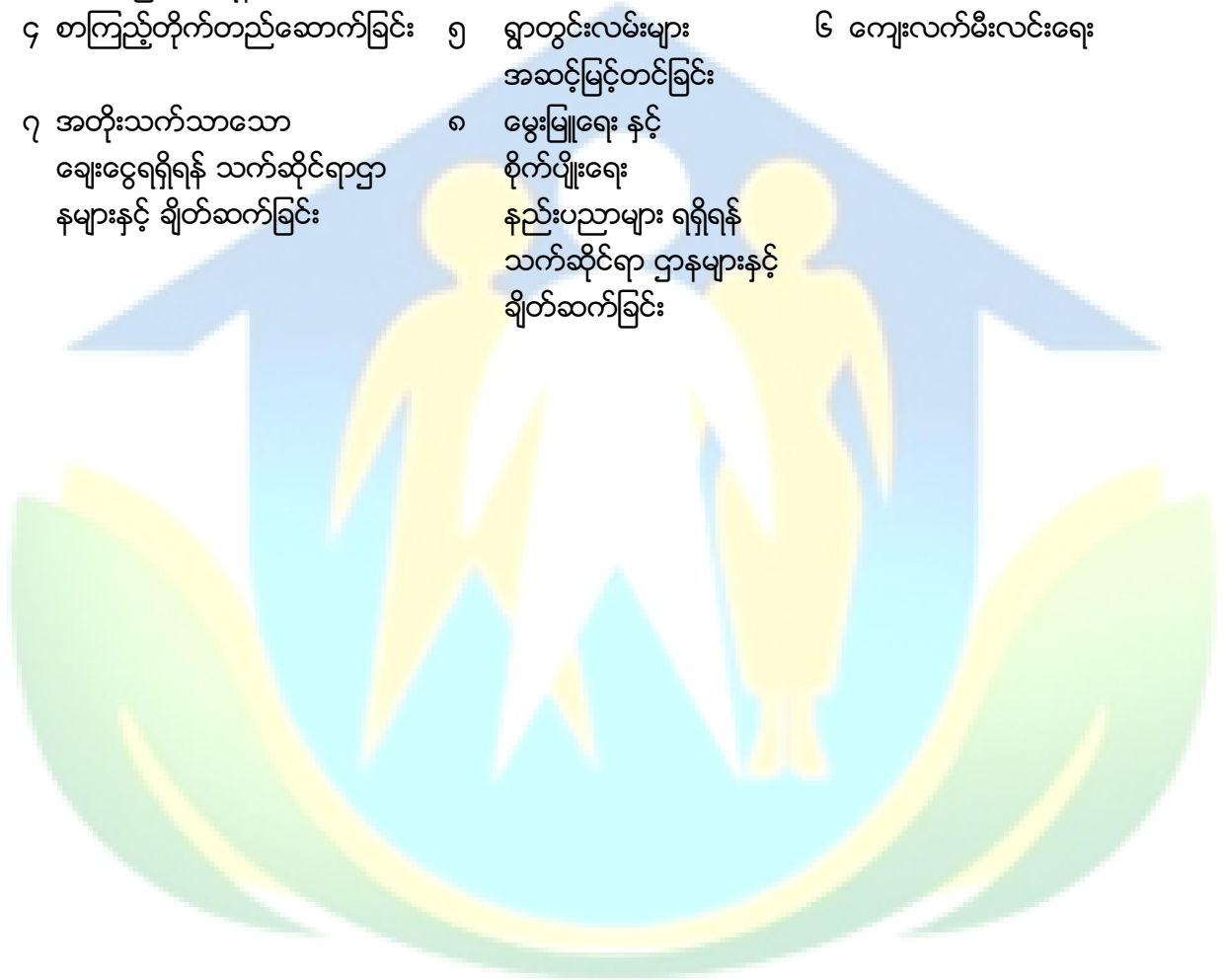



၈။ ဦးစားပေးအစီအစဉ်ပြဇယား (Matrix Ranking)

ကျေးဇူးတင်ဦးစားပေးအစီအစဉ်ပြဇယား (Matrix Ranking)

စဉ်	အဆင့်အမျိုးအစား	၀	၂	၃	၄	၅	ရရှိသည့်အမှတ်	ဦးစားပေးအစီအစဉ်	မှတ်ချက်
၀	စွဲချက်ဆက်လက် (ပင်ဆန်-ဆန်)	X	၁	၁	၁	၁	၅	၂	၁၅၀၀၀၀
၂	စွဲချက်		X	၃	၄	၅	၅	၅	၁၃၀၀၀၀၀
၃	အဆင့်မြင့်			X	၃	၃	၃	၂	၄၀၀၀၀၀၀
၄	အဆင့်မြင့်				X	၅	၄	၄	၁၀၀၀၀၀၀
၅	အဆင့်မြင့်					X	၂	၃	၁၅၀၀၀၀၀



စီမံကိန်းပထမနှစ်တွင် ဆိုလာလမ်းမီး ကို ရံပုံငွေ (၅၀၀၀၀၀) ကျပ်ဖြင့် ဆောင်ရွက်ပြီးစီးခဲ့ပါသည်။ လမ်းမီးတိုင်များကို စတီးတိုင်များဖြင့် ပြုလုပ်ခဲ့ပါသည်။

စီမံကိန်း ဒုတိယ နှစ်တွင်ကသောအုပ်စု (၉) ရွာမှ လုပ်ငန်းခွဲအသုံးပြုငွေလိုအပ်ချက်နှင့် ကျေးရွာ၏ လုပ်ငန်းလိုအပ်ချက်ပေါ်မူတည်၍ စက်ဝန်းတစ်ခုလျှင် (၃) ရွာပြုလုပ်မည်ဖြစ်ပါသည်။ အထက်အောင်း ကုန်းကျေးရွာသည် ယခုနှစ်တွင် ဆောင်ရွက်ခွင့်ရရှိပြီး စီမံကိန်းထောက်ပံ့ငွေ (၁၃၀၀၀၀၀) ကျပ်ဖြင့် ရွာချင်းဆက် (ပင်လောင်သို့) လမ်းကို ပြုလုပ်မည်ဖြစ်ပါသည်။





၉။ ပင်းပုံစံကိုသုံးပြု၍ အဖွဲ့အစည်းများချိတ်ဆက်မှု နှင့် သုံးသပ်ချက်





သုံးသပ်ချက်

ကျေးရွာအတွင်းရှိအဖွဲ့အစည်းများ

အထက်အောင်းကုန်းကျေးရွာသည် အဖွဲ့အစည်းများ စုံလင်စွာရှိပါသည်။ အဓိကအနေဖြင့် ကျေးရွာအုပ်ချုပ်ရေးအဖွဲ့မှ ချုပ်ကိုင်ထားပြီး ရွာကိုစည်းလုံးမှု အပြည့်ဖြစ်အောင် ဆောင်ရွက်လျက်ရှိပါသည်။ ကျေးရွာအတွင်း၌ ဖွဲ့စည်းထားသောအဖွဲ့များမှာ ကျေးရွာအုပ်ချုပ်ရေးအဖွဲ့၊ ဂေါပကအဖွဲ့၊ ကျောင်းကော်မတီ၊ အမျိုးသမီး/အမျိုးသားအဖွဲ့၊ အရံသားဖွား၊ မီးသတ်အဖွဲ့၊ ကျေးရွာစီမံကိန်းအထောက်အကူပြုကော်မတီ စသည်တို့ဖြစ်ပါသည်။

ကျေးရွာပြင်ပအဖွဲ့အစည်းများ

မြို့နယ်ရှိ ပညာရေးဌာန၊ တိမွေးကုဌာန၊ စိုက်ပျိုးရေးဘဏ်၊ လူထုဗဟိုပြုစီမံကိန်း စသည့်အဖွဲ့များနှင့် ချိတ်ဆက်မှု အားကောင်းပါသည်။

မြို့နယ်သမဝါယမအသင်း၊ မြို့နယ်စီမံကိန်းရေးဆွဲရေးနှင့် အကောင်အထည်ဖော်ရေးကော်မတီ၊ စိုက်ပျိုးရေးဌာန၊ လျှပ်စစ်ဌာန၊ ပြန်ဆက်ဌာန စသည်တို့ နှင့်ချိတ်ဆက်မှု အလွန်ပင်အားနည်းနေသည်ကို တွေ့ရပါသည်။

အမျိုးသမီးကဏ္ဍ အစည်းအဝေးမှတ်တမ်း နှင့် စစ်ဆေးရမည့်အချက်များ

၁။ အမျိုးသမီးကဏ္ဍ အစည်းအဝေးမှတ်တမ်း

ကျေးရွာမိတ်ဆက်အစည်းအဝေးပြုလုပ်ရန် ဖိတ်ကြားရာတွင် အစည်းအဝေးတွင် အမျိုးသမီး အချိုးညီစွာ ပါဝင်ရန် သက်ဆိုင်ရာ ကော်မတီသို့ ပြောကြားခဲ့ပါသည်။ ပထမအကြိမ် မိတ်ဆက်အစည်းအဝေးတွင် အစည်းအဝေးတိုင်းတွင် အမျိုးသမီးများ အချိုးညီစွာ တက်ရောက်ရန် ပြောကြားခဲ့ပါသည်။ အစည်းအဝေးတိုင်းတွင်လည်း အမျိုးသမီးများမှ ပြောကြားလိုသော အချက်များကို လွတ်လပ် ပွင့်လင်းစွာ ပြောဆိုခွင့်ရှိကြောင်းကိုလည်း ပြောကြားထားပါသည်။ ကျေးရွာအုပ်စုအဆင့်တွင် နှစ်စဉ်ပြုလုပ်သော လုပ်ငန်းများတွင် အမျိုးသမီးများမှ တင်ပြဆောင်းဆိုထားသော လုပ်ငန်းတစ်ခုပါဝင်ရမည် ဖြစ်ကြောင်းကိုလည်း ပြောကြားခဲ့ပါသည်။ လုပ်ငန်းခွဲများ အကော်အထည်ဖော် ဆောင်ရွက်ရာတွင်လည်း လူထုလုပ်အားဖြင့် ဆောင်ရွက်သော လုပ်ငန်းများ ဖြစ်ပါက တူညီသော လုပ်ငန်းအတွက် တူညီသော လုပ်အားခများ ပေးချေရမည်ကိုလည်း ပြောကြားခဲ့ပါသည်။ စီမံကိန်း၏ ကဏ္ဍတိုင်းတွင် အမျိုးသမီးများ အခန်းကဏ္ဍကို ထည့်သွင်းထားပြီး အမျိုးသား/ အမျိုးသမီး ခွဲခြားမှုများ မရှိစေရန် ရည်ရွယ်ထားသည်ကို ရင်းလင်းပြောကြားမှုများ ပြုလုပ်ခဲ့ပါသည်။

အမျိုးသမီးများ၏ ဦးဆောင်နိုင်မှု နှင့် စီမံခန့်ခွဲမှု စွမ်းရည်များ တိုးတက်လာစေရန် အတွက် ကော်မတီများထဲတွင် အမျိုးသမီးများ (၅၀%) ပါဝင်ရမည်ဖြစ်ပါသည်။ ဆပ်ကော်မတီ တစ်ခုတိုင်းတွင်လည်း အနည်းဆုံး အမျိုးသမီး တစ်ဦးပါဝင်ရမည်ဖြစ်ပါသည်။ ကော်မတီထဲတွင် ပါဝင်သော အမျိုးသမီးများသည်



တင်ပြဆွေးနွေးမှုများ ပြုလုပ်ခြင်း၊ ဆုံးဖြတ်ချက်များချခြင်း စသည်တို့ကို ပြုလုပ်ရမည်ဖြစ်ပါသည်။
 အမျိုးသားများမှလည်း ပံ့ပိုးကူညီပေးရမည်ဖြစ်သည်။
 ဒုတိယအကြိမ်အစည်းအဝေးတွင် အမျိုးသမီးများသည် မိမိတို့၏ လိုအပ်ချက် အခက်အခဲများကို
 လွတ်လပ်စွာဆွေးနွေးနိုင်ရန်အတွက် အမျိုးသမီးသီးသန့် အုပ်စုများဖွဲ့၍ အခက်အခဲများ
 ဖော်ထုတ်ခြင်းလုပ်ငန်းကိုလည်း လုပ်ကိုင်ခဲ့ပါသည်။

၂။ ကျေးရွာမိတ်ဆက် အစည်းအဝေးတွင်အမျိုးသမီး ကဏ္ဍအတွက် စောင့်ကြည့်စစ်ဆေးရမည့်အချက်များ

မေးမြန်းသည့်ရက်။ ရက်စွဲ - ၁၅.၀၁.၂၀၁၆

စဉ်	အကြောင်းအရာ	တွေ့ရှိချက်		မှတ်ချက်
		✓	X	
၁	အစည်းအဝေးတက်ရောက်လူသူများအား ကျား၊မ ရေးရာ အခြေခံသဘောတရားများကို ရှင်းလင်းဆွေးနွေးခဲ့ပါသလား။	✓		
၂	စီမံကိန်းတွင် ပါဝင်သော ကျား၊မရေးရာ အကောင်အထည်ဖော်ရေး လိုအပ်ချက် (၅)ချက်ကို ရှင်းလင်းပြခဲ့ပါသလား။	✓		
၃	အစည်းအဝေးများခေါ်ယူရာတွင်အမျိုးသား/သမီးများအချိုးညီစွာတက်ရောက်နိုင်ရေးအတွက် အသိပေးတိုက်တွန်း စည်းရုံးခဲ့တာမျိုး ရှိပါသလား။	✓		
၄	အမျိုးသမီးများ၏ စကားသံများ၊ ပြောဆိုနိုင်ခွင့်များ ပိုမိုထွက်ပေါ်လာအောင် ဖန်တီးပေးခဲ့ပါသလား။	✓		
၅	ဆပ်ကော်မတီဖွဲ့များ ဖွဲ့စည်းရာတွင်အမျိုးသမီးများနှင့်ပါဝင်ဖွဲ့စည်းရေး၊ပူးပေါင်းပါဝင်ရေး၊ဦးဆောင်နိုင်ရေးအတွက်တွန်းအားပေးကူညီဆောင်ရွက်ခဲ့ပါသလား။	✓		
၆	အစည်းအဝေးကို အမျိုးသား/သမီးများ အလွယ်တကူပါဝင်တက်ရောက်နိုင်သော အချိန်နှင့် နေရာများကိုရွေးချယ်ခြင်း၊ထည့်သွင်းစဉ်းစားဆောင်ရွက်ခြင်းများတို့ကိုလုပ်ဆောင်ခဲ့ပါသလား။	✓		
၇	လူနည်းစု/ဆင်းရဲ/နွမ်းပါး/ထိခိုက်လွယ်သောအုပ်စုများကို အစည်းအဝေးမစတင်မီ အချိန်များက ရှာဖွေဖော်ထုတ်ခဲ့တာမျိုးများ ရှိပါသလား။	✓		
၈	လူနည်းစု/ဆင်းရဲ/နွမ်းပါး/ထိခိုက်လွယ်သော အမျိုးသား/သမီးများထဲမှ အချို့ကို အစည်းအဝေးတက်ရောက်နိုင်အောင် ဖိတ်ကြားဆောင်ရွက်မှုမျိုး ရှိခဲ့ပါသလား။	✓		
၉	လူနည်းစု/ဆင်းရဲ/နွမ်းပါး/ထိခိုက်လွယ်သောအမျိုးသား/သမီးများနှင့် ကြုံတွေ့နေရသောအခက် အခဲများကို သင်ဆွေးနွေး မေးမြန်းခဲ့တာမျိုး ရှိပါသလား။	✓		
၁၀	အမျိုးသမီးများ ပြောဆိုတင်ပြနိုင်အောင် အချိန်ပေးရန်၊ ကြိုတင်စီစဉ်ဆောင်	✓		



	ရွက်မှုမျိုးများ ဆောင်ရွက်ခဲ့တာများ ရှိပါသလား။			
၁၁	စီမံကိန်းလုပ်ငန်းခွဲများရာဖွေဖော်ထုတ်ရာတွင်အမျိုးသား/သမီးများသီးခြားဆွေးနွေးဖော်ထုတ် ဆောင်ရွက်ခဲ့တာမျိုး ရှိပါသလား။	✓		
၁၂	ကျေးရွာစီမံကိန်း အထောက်အကူပြုကော်မတီများဖွဲ့စည်းရာတွင် အမျိုးသမီး၊ အမျိုးသား အချိုးညီမျှစွာ (၅၀ : ၅၀) ဖွဲ့စည်းနိုင်ခဲ့ပါသလား။ မဖွဲ့စည်းနိုင်ခဲ့ပါက မှတ်ချက်တွင် ရှင်းလင်းပါ။	✓		
၁၃	ဆပ်ကော်မတီများတွင် အနည်းဆုံး အမျိုးသမီးအဖွဲ့ဝင် တစ်ဦးနှုန်းဖြင့် ပါဝင်ဖွဲ့စည်းနိုင်ခဲ့ပါသလား။ မဖွဲ့စည်းနိုင်ခဲ့ပါက မှတ်ချက်တွင် ရှင်းလင်းပါ။	✓		
၁၄	ကျေးရွာ/ကျေးရွာအုပ်စု ဖွံ့ဖြိုးရေးစီမံချက် များတွင် အမျိုးသမီးများ ရွေးချယ်ဆုံးဖြတ်သည့်လုပ်ငန်းစီမံချက် အနည်းဆုံးတစ်ခုပါဝင်နိုင်ရေးအတွက် စည်းရုံး ဆွေးနွေးမှုများ ပြုလုပ်ဆောင်ရွက်ခဲ့ပါသလား။	✓		
၁၅	တက်ရောက်လာသူများအား အမျိုးသမီးများ၏ လိုအပ်ချက်များကို ဖြည့်ဆည်းပေးနိုင်ရန် အမျိုးသမီးများရွေးချယ်လိုက်သော ဦးစားပေးရွေးချယ်မှုများကို ထောက်ပံ့ပေးသွားမည်ဖြစ်ကြောင်း အသိပေးပြောကြားခဲ့ပါသလား။	✓		
၁၆	ရွေးချယ်လိုက်သော စီမံကိန်းလုပ်ငန်းခွဲများသည် ဒေသတွင်းမှာရှိသော လူနည်းစု/ဆင်းရဲ/နွမ်းပါး/ထိခိုက်လွယ် အုပ်စုများအပေါ် မည်သို့အကျိုးပြုနိုင်မည်ဖြစ်ကြောင်း ရှင်းလင်းပြောကြားခြင်း၊ မှတ်တမ်းတင်ခြင်းများတို့ကို ဆောင်ရွက်ခဲ့ပါသလား။	✓		
၁၇	ကျေးရွာအုပ်စုအဆင့် အစည်းအဝေးပြုလုပ်ရာတွင် အုပ်စု စီ/ထောက်ကော်မတီဝင်များကို ကျား၊မ ရေးရာလိုအပ်ချက်များ အကြောင်းကိုရှင်းလင်းပြောကြားခဲ့ပါသလား။	✓		
၁၈	ကျေးရွာအုပ်စုအဆင့် အစည်းအဝေးပြုလုပ်ရာတွင် အုပ်စု စီ/ထောက်ကော်မတီဝင်များအားလုံး တက်ရောက်နိုင်မှု ရှိ/မရှိ စစ်ဆေးခဲ့ပါသလား။ မတက်ရောက်နိုင်ခဲ့ပါက မှတ်ချက်တွင် ရှင်းလင်းပါ။	✓		



သုံးသပ်ချက်

ရပ်ရေးရွာရေးတွင်ပူးပေါင်းပါဝင်မှု

ရပ်ရေးရွာရေး၌ ပူးပေါင်းပါဝင်မှုတွင် အမျိုးသမီးများက အမျိုးသားများထက်သာလွန်မှုရှိကြောင်း တွေ့ရပါသည်။ အမျိုးသားများသည် စိုက်ခင်းအပြင်သို့သွားရောက်ပြီး စီးပွားရေးလုပ်ကိုင်ခြင်းကြောင့် ဖြစ်ပါသည်။

ဝင်ငွေရရှိမှု

- အမျိုးသားများသည် ပြင်ပတွင် သွားရောက်လုပ်ကိုင်ခြင်းကြောင့် အမျိုးသမီးများထက်ပို၍ ဝင်ငွေရရှိပါသည်။
- အမျိုးသမီးများသည် အိမ်တွင်းကိစ္စများဆောင်ရွက်ခြင်း၊ ပြင်ပသို့ထွက်လုပ်ရန် လမ်းပန်းဆက်သွယ်ရေးခက်ခဲခြင်းနှင့် ကျေးရွာတွင်းဝင်ငွေရအလုပ်အကိုင် ရှားပါးခြင်းကြောင့် ဝင်ငွေရရှိမှု နည်းပါးခြင်း ဖြစ်ပါသည်။

အလုပ်အကိုင်အခွင့်အလမ်း

- အလုပ်အကိုင်အခွင့်အလမ်းရရှိမှုတွင် အမျိုးသားများမှာ သစ်ခုတ်၊ လွှဲဆွဲ၊ ပျိုးနုတ် စသည်တို့ကို လုပ်ကိုင်ခွင့်ရရှိပါသည်။
- အမျိုးသမီးများသည် လယ်ယာလုပ်ငန်းခွင် ကောက်စိုက်ချိန်နှင့် ရိတ်သိမ်းချိန်လောက်သာ အလုပ်အကိုင်အခွင့်အလမ်း ရရှိသဖြင့် အမျိုးသားများထက် နည်းပါသည်။

ပညာတတ်မြောက်မှု

- ပညာရေးတွင် အမျိုးသားများကိုသာ ဦးစားပေးခြင်းများရှိပါသည်။ အမျိုးသမီးများကို ရေးတက်၊ ဖက်တက်နိုင်ရန်လောက်သာ ပညာသင်ကြားကြပါသည်။ အမျိုးသားများထက် ပညာတတ်မြောက်မှု နည်းပါသည်။

အရင်းအမြစ်အပေါ်လက်လှမ်းမှီမှု

- အရင်းအမြစ်ပေါ်အမီပြု၍ အသက်မွေးဝမ်းကျောင်းလုပ်ကိုင်မှုမှာ တန်းတူဖြစ်ပါသည်။ စိုက်ပျိုးရေးလုပ်ငန်းများလုပ်ကိုင်ခြင်း၊ မွေးမြူရေးလုပ်ငန်းများလုပ်ကိုင်ခြင်း များကို တန်းတူလုပ်ကိုင်ခွင့် ရှိပြီး ရရှိလာသော ငွေကြေးများကိုလည်း တန်းတူသုံးစွဲပိုင်ခွင့်ရှိပါသည်။

ရပ်ရေးရာရေးတွင် ခေါင်းဆောင်မှု

- ခေါင်းဆောင်မှုနေရာတွင် အမျိုးသားများမှ သာလွန်ကြောင်းတွေ့ရပါသည်။ မိရိုးဖလာ အစဉ်အလာအရ အမျိုးသားများသည် အိမ်ထောင်ဦးစီးများဖြစ်ခြင်းကြောင့်ဖြစ်ပါသည်။
- အမျိုးသမီးများကို နေရာပေးခြင်းနှင့် အမျိုးသားများမှ လက်တွဲခေါ်ယူမှုများ ပြုလုပ်သင့်ပါသည်။



၁၁။ ပြဿနာ၊ အခွင့်အရေး၊ လက်ရှိအခြေအနေ နှင့် ပြောင်းလဲမှုညွှန်းကိန်း နှင့် အနှစ်ချုပ်

စဉ်	ပြဿနာ	အခွင့်အရေး	လက်ရှိအခြေအနေ	ပြောင်းလဲမှုညွှန်းကိန်း
၁	လျှပ်စစ်မီးအသုံးမပြုနိုင်ခြင်း၊ ပစ္စည်းများပျောက်ခြင်း၊ တိရိစ္ဆာန်များအန္တရာယ်ကျရောက်ခြင်း	လူထုပဟိုပြုစီမံကိန်းမှရန်ပုံငွေဖြင့် ဆိုလာလမ်းမီးပြုလုပ်နိုင်သည်။	ညဘက်တွင် မီးအလင်းအရောင်မရှိခြင်း	ဆိုလာလမ်းမီးများ တပ်ဆင်ပြီးစီးမည်။ (စီမံကိန်းပထမနှစ်)
၂	ပညာရေး၊ စီးပွားရေး၊ ကျန်းမာရေး လုပ်ဆောင်ရန်ခက်ခဲခြင်း	လူထုပဟိုပြုစီမံကိန်းမှရန်ပုံငွေဖြင့် ရွာချင်းဆက်လမ်းပြုလုပ်နိုင်သည်။	သွားလာရေးလွန်စွာ ခက်ခဲခြင်း	ရွာချင်းဆက်လမ်းကောင်းမွန်မှုရှိလာမည်။ (စီမံကိန်းဒုတိယနှစ်)
၃	ပညာရေး၊ စီးပွားရေး၊ ကျန်းမာရေး လုပ်ဆောင်ရန်ခက်ခဲခြင်း	မူးမြစ်ကူးတံတား တည်ဆောက်နိုင်ရန် သက်ဆိုင်ရာ ဌာနဆိုင်ရာသို့ တင်ပြနိုင်သည်။	ရာသီမရွေး သွားလာရန် ခက်ခဲခြင်း	မူးမြစ်ကူးတံတား တည်ဆောက်ပြီးစီးမည်ဖြစ်သည်။
၄	ကမ်းပါးပြိုခြင်းကြောင့် နှစ်စဉ် ပြောင်းရွှေ့ရခြင်း	မြေကာနံရံ တည်ဆောက်ရန် သက်ဆိုင်ရာ ဌာနသို့ တင်ပြနိုင်သည်။	မိုးရာသီတွင် ကမ်းပါးပြိုခြင်း အိမ်များ ပြောင်းရွှေ့ရခြင်း	မြေကာနံရံ တည်ဆောက်ပြီးစီးမည်
၅	အသိပညာဗဟုသုတ နည်းပါးခြင်းကြောင့် ကျေးရွာဖွံ့ဖြိုးမှု နောက်ကျခြင်း	စာကြည့်တိုက်တည်ဆောက်နိုင်သည်။	စာပေအသိပညာ လေ့လာရန် အခွင့်အလမ်းမရှိခြင်း	စာကြည့်တိုက်တည်ဆောက်ပြီးစီးမည်။



၁၂။ ကျေးရွာအိမ်မက်ပြမြေပုံ နှင့် သုံးသပ်ချက်

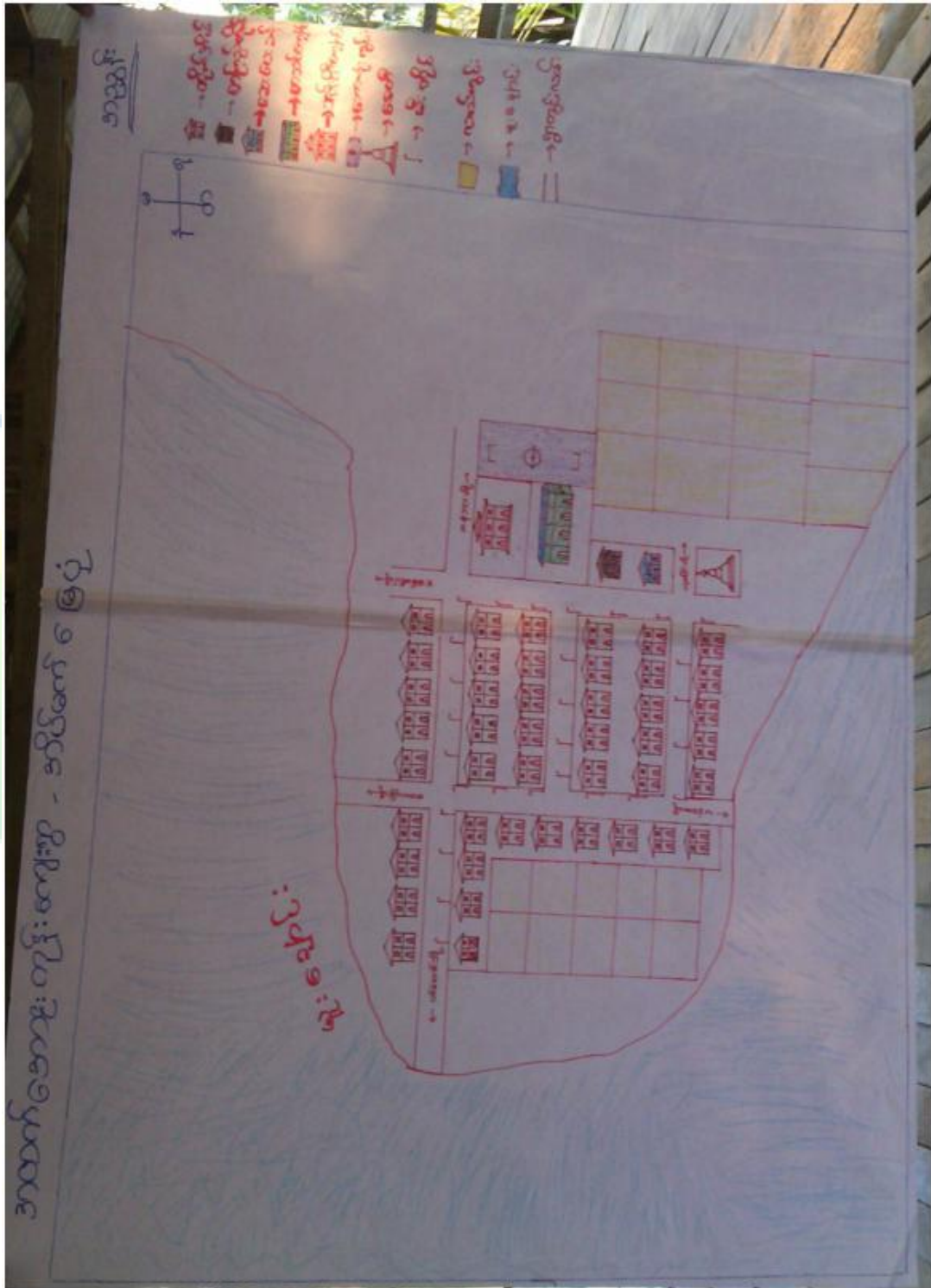



သုံးသပ်ချက်

ကျေးရွာတွင် ဆိုလာလမ်းမီးများ တပ်ဆင်ပြီးဖြစ်မည်။ ရွာချင်းဆက်လမ်းများ ကျောက်ချောလမ်းဖြစ်လာမည်။ ရွာတွင်းလမ်းများ ရွာသီမရွေးသွားလာနိုင်သော လမ်းများဖြစ်လာမည်။ မူးမြစ်ကူးတံတား တည်ဆောက်ပြီးစီးမည်။

မြေကာနံရံများတည်ဆောက်ပြီးစီး၍ နေအိမ်များပြောင်းရွှေ့မှု ရပ်တန့်သွားမည်။

လမ်းတံတားများ ကောင်းမွန်မှုရှိလာပြီး ပညာရေး၊ လူမှုရေး၊ ကျန်းမာရေး၊ စီးပွားရေးများ ဖွံ့ဖြိုးတိုးတက်လာမည်။

ကျေးရွာတွင်စာကြည့်တိုက်ရှိလာ၍ အသိပညာဗဟုသုတများ တိုးတက်လာမည်ဖြစ်သည်။

ယခင်ကထက်ပို၍ ဌာနဆိုင်ရာများနှင့် ချိတ်ဆက်၍ နည်းပညာအကူအညီများ ရရှိရန် ချိတ်ဆက်ဆောင်ရွက်တက်လာမည်။





ကျေးရွာမျှော်မှန်းချက် လေ့ကျင့်ခန်းမှ ရရှိလာသော ရလဒ်

<p>ကျေးရွာ၏ မျှော်မှန်းချက်</p>	<p>ကျေးရွာတွင်းလမ်းများ၊ ကျေးရွာချင်းဆက်လမ်းများ နှင့် မူးမြစ်ကူးတံတား ကောင်းမွန်၍စီးပွားရေး၊ ပညာရေး၊ ကျန်းမာရေး၊ လူမှုရေးများ တိုးတက် ကောင်းမွန်လာရမည်။ ကျေးရွာတွင် စာကြည့်တိုက် တည်ဆောက်ပြီးစီး၍ အသိပညာပဟုသုတများတိုးတက်လာမည်။ စိုက်ပျိုးရေးနည်းပညာများ၊ မွေးမြူရေးနည်းပညာများ၊ အိမ်တွင်းမှု အသက်မွေးဝမ်းကျောင်းနည်းပညာများ၊ စက်ပြင်မှုအတတ်ပညာများ တက်မြောက်လာမှုကြောင့်ပင် ငွေအခွင့်အလမ်းရရှိကာ စီးပွားရေးများတိုးတက်၍ လူနေမှုအဆင့်အတန်းများ မြင့်မားလာရမည်။</p>
<p>အနာဂတ်တွင် ကျေးရွာပိုမိုဖွံ့ဖြိုး တိုးတက်ရန် ကျေးရွာသားများ၏ မျှော်မှန်းထားရှိမှု</p>	<p>လူထုပဟိုပြုစီမံကိန်း၏ ထောက်ပံ့မှုဖြင့် ကျေးရွာချင်းဆက်လမ်းကို ကျောက်ချောလမ်းအဖြစ် အဆင့်မြင့်တင်မည်ဖြစ်ပါသည်။ ကျေးရွာတွင်စာကြည့်တိုက်တည်ဆောက်ပြီး အသိပညာများရရှိ၍ အထွေထွေ အသိပညာများ တိုးတက်ပြီး ကျေးရွာဖွံ့ဖြိုးမှုကို ပိုမိုပြုလုပ်နိုင်မည်။ အခြားလိုအပ်သော အခြေခံအဆောက်အအုံများကို သက်ဆိုင်ရာ ဌာနဆိုင်ရာများ နှင့် ချိတ်ဆက်၍ ပြုလုပ်ဆောင်ရွက်မည်ဖြစ်သည်။ အသေးစားဝင်ငွေတိုးလုပ်ငန်းများ လုပ်ကိုင်နိုင်ရန် သက်ဆိုင်ရာ ဌာနဆိုင်ရာများ နှင့် ချိတ်ဆက်၍ အတိုးနည်းချေးငွေများ ရရှိရန် ဆောင်ရွက်မည်ဖြစ်သည်။</p>



၇။ ကော်မတီဝင်များရွေးချယ်ခြင်းနှင့်ကျေးရွာဖွံ့ဖြိုးရေးအစီအစဉ်ဆောင်ရွက်မှုမှတ်တမ်းခါတ်ပုံများ



အမျိုးသားအုပ်စု၏ မှတ်တမ်းခါတ်ပုံ



အမျိုးသမီးအုပ်စု၏ မှတ်တမ်းခါတ်ပုံ



လူငယ်အုပ်စု၏ မှတ်တမ်းခါတ်ပုံ



ထိခိုက်လွယ်အုပ်စုများ၏ မှတ်တမ်းခါတ်ပုံ



စေတနာ့ဝန်ထမ်းများ ရွေးချယ်ခြင်း မှတ်တမ်းခါတ်ပုံ



ကော်မတီရွေးချယ်ခြင်း မှတ်တမ်းခါတ်ပုံ



ဖွံ့ဖြိုးရေးအစီအစဉ်ရေးဆွဲခြင်း မှတ်တမ်းဓါတ်ပုံ



ဖွံ့ဖြိုးရေးအစီအစဉ်ရေးဆွဲခြင်း မှတ်တမ်းဓါတ်ပုံ



လုပ်ငန်းခွဲ၏မပြုလုပ်မီ မှတ်တမ်းဓာတ်ပုံ



လုပ်ငန်းခွဲ၏လုပ်ဆောင်နေမှု မှတ်တမ်းဓာတ်ပုံ



၈။ ကော်မတီဝင်များစာရင်း

စဉ်	အမည်	ကျား-မ	ရာထူး
၁	ဦးမြင့်ဇော်	ကျား	ကျေးရွာစီမံကိန်းအထောက်အကူပြုကော်မတီ၊ ဥက္ကဋ္ဌ
၂	ဒေါ်ပြောင်းရီ	မ	ကျေးရွာစီမံကိန်းအထောက်အကူပြုကော်မတီ၊ ဥက္ကဋ္ဌ
၃	ဦးအောင်တင်ဝင်း	ကျား	ဝယ်ယူရေးဆပ်ကော်မတီ၊ ဥက္ကဋ္ဌ
၄	ဦးဗိုလ်အောင်	ကျား	ဝယ်ယူရေးဆပ်ကော်မတီ၊ မှတ်တမ်းထိမ်း
၅	ဒေါ်သူဇာခိုင်	မ	ဝယ်ယူရေးဆပ်ကော်မတီ၊ အဖွဲ့ဝင်
၆	ဦးဝင်းဦး	ကျား	စောင့်ကြည့်ကြီးကြပ်ရေးဆပ်ကော်မတီ၊ ဥက္ကဋ္ဌ
၇	ဒေါ်မြင့်ရီ	မ	စောင့်ကြည့်ကြီးကြပ်ရေးဆပ်ကော်မတီ၊ အဖွဲ့ဝင်
၈	ဒေါ်ညိုညို	မ	စောင့်ကြည့်ကြီးကြပ်ရေးဆပ်ကော်မတီ၊ အဖွဲ့ဝင်
၉	ဦးအောင်ကိုဝင်း	ကျား	လုပ်ငန်းလည်ပတ်ရေး နှင့် ပြုပြင်ထိန်းသိမ်းရေး ဆက်ကော်မတီ၊ ဥက္ကဋ္ဌ
၁၀	ဦးကံထူး	ကျား	လုပ်ငန်းလည်ပတ်ရေး နှင့် ပြုပြင်ထိန်းသိမ်းရေး ဆက်ကော်မတီ၊ အဖွဲ့ဝင်
၁၁	ဒေါ်မိကျန်	မ	လုပ်ငန်းလည်ပတ်ရေး နှင့် ပြုပြင်ထိန်းသိမ်းရေး ဆက်ကော်မတီ၊ အဖွဲ့ဝင်
၁၂	ဒေါ်ညိုမြ	မ	ကျေးရွာငွေစာရင်းကိုင်
၁၃	ဦးဆန်းမင်းထွန်း	ကျား	အကြံပြုချက်ဖြေရင်းရေး
၁၄	ဒေါ်မချို	မ	အကြံပြုချက်ဖြေရင်းရေး
၁၅	ဦးအောင်တင်လင်း	ကျား	စေတနာ့ဝန်ထမ်း
၁၆	ဒေါ်ခင်ထွေးမူ	မ	စေတနာ့ဝန်ထမ်း

စုစုပေါင်း။ (၁၆) ယောက် ကျား-၈ ယောက် +မ-၈ ယောက်

ကျေးရွာအုပ်စုစီမံကိန်းအထောက်အကူပြုကော်မတီ

ဦးမြင့်ဇော် ကျေးရွာအုပ်စုစီမံကိန်းအထောက်အကူပြုကော်မတီ၊ အဖွဲ့ဝင်

ဒေါ်ပြောင်းရီ ကျေးရွာအုပ်စုစီမံကိန်းအထောက်အကူပြုကော်မတီ၊ အဖွဲ့ဝင်

မှတ်တမ်းတင်သူ

အမည်။ ဒေါ်ချိုမာလွင်

ရာထူး။ လူထုစည်းရုံးရေးမှူး

ရက်စွဲ။/...../.....



၉။ ပုံစံ စ-၁။ ကျေးရွာအချက်အလက်

ပုံစံ - စ-၁ - ကျေးရွာ အချက်အလက် (FORM PC 1)

လယ်ဉာဏ်ချက်/ ကျေးရွာတစ်ရွာသို့ ပထမဆုံး မိတ်ဆက်ခရီးသွားရောက်သောအခါ လူထုစည်းရုံးရေးမှူးသည် ကျေးရွာခေါင်းဆောင်များအား ကျေးရွာအချက်အလက်များကို မေတ္တာရပ်ခံ၍တောင်းခံရမည်။ ဤအချက်အလက်များကို စီမံကိန်းမိတ်ဆက်အစည်းဝေးမတိုင်မီ တောင်းခံရမည်။ စီမံကိန်းမိတ်ဆက်အစည်းဝေးတွင် လူထုစည်းရုံးရေးမှူးသည် ဤအချက်အလက်များအား စစ်ဆေးပြီး မှန်ကန်အောင်ပြုလုပ်ရမည်။ ပြီးနောက်တွင် လူထုစည်းရုံးရေးမှူးမှ သတင်းအချက်အလက်ထဲသို့ Tablets မှတစ်ဆင့် ဖြည့်သွင်းရမည်။			
ရာအိမ်မှူးအမည်	မြို့ရပ်ရွာအမည်	ရက်စွဲ	စည်းရုံးရေးမှူးအမည်
မြေဧရိယာ/ တိုင်းဒေသကြီး	မြို့နယ်	ကျေးရွာအုပ်စု	ကျေးရွာ
စစ်ကိုင်း	ဖလှယ်	ကဒေသာ	စတင်ကောက်ခံကြား

(က) လူဦးရေ

တိုင်းရင်းသား	အိမ်ထောင်စုပေါင်း	ကိုးကွယ်သည့်ဘာသာ	အိမ်ထောင်စုပေါင်း
၁။ မဇာ	၄၁	၁။ ဗုဒ္ဓ	၄၂
၂။ ကချင်	၁	၂။	
၃။		၃။	
၄။ အခြားတိုင်းရင်းသား လူမျိုးစုများ		၄။	

	ကျား (အရေအတွက်)	မ (အရေအတွက်)
လူဦးရေ	၂၄၉	၁၂၁
အိမ်ထောင်စုဦးစီး	၄၂	၆

(ခ) ကျေးရွာရှိ အခြေခံ အဆောက်အအုံ (Facilities)

ပညာရေး	ခြံငါ	ကျန်းမာရေး	ခြံငါ	ဘာသာရေး	ခြံငါ
အထက်တန်းကျောင်း	<input type="checkbox"/>	ဆေးရုံ	<input type="checkbox"/>	ဘုရား/စေတီ	<input checked="" type="checkbox"/>
အလယ်တန်းကျောင်း	<input type="checkbox"/>	ကျန်းမာရေးဌာန	<input type="checkbox"/>	ဘုန်းကြီးကျောင်း	<input checked="" type="checkbox"/>
မူလတန်းကျောင်း	<input checked="" type="checkbox"/>	ကျန်းမာရေးဌာနခွဲ	<input type="checkbox"/>	ဟိန္ဒူဘုရားကျောင်း	<input type="checkbox"/>
မူကြိုကျောင်း	<input type="checkbox"/>	ဆေးပေးခန်း	<input type="checkbox"/>	ခရစ်ယာန်ဘုရားကျောင်း	<input type="checkbox"/>
အခြား	<input type="checkbox"/>	အခြား	<input type="checkbox"/>	ဗဟို	<input type="checkbox"/>
				အခြား	<input type="checkbox"/>
မှတ်ချက်		မှတ်ချက်		မှတ်ချက်	

(ဂ) ကျွမ်းကျင်သူများမှတ်တမ်း ၊ ကျေးရွာတွင်နေထိုင်သော သို့မဟုတ် တခြားရွာမှလာရောက်သောကျွမ်းကျင်သူများ

ပညာရေး	နေထိုင်	လည်ပတ်	ကျန်းမာရေး	နေထိုင်	လည်ပတ်	တည်ဆောက်ရေး	နေထိုင်	လည်ပတ်
မူလတန်းပြဆရာ/ဆရာမ	<input checked="" type="checkbox"/>	<input checked="" type="checkbox"/>	ဆရာဝန်	<input type="checkbox"/>	<input type="checkbox"/>	လက်သမား	<input checked="" type="checkbox"/>	<input type="checkbox"/>
အလယ်တန်းပြဆရာ/ဆရာမ	<input type="checkbox"/>	<input type="checkbox"/>	လ/ထကျန်းမာရေးမှူး	<input type="checkbox"/>	<input type="checkbox"/>	ပန်းရန်	<input checked="" type="checkbox"/>	<input type="checkbox"/>
အထက်တန်းပြဆရာ/ဆရာမ	<input type="checkbox"/>	<input type="checkbox"/>	အမျိုးသမီးကျန်းမာရေးဆရာမ	<input type="checkbox"/>	<input type="checkbox"/>	လွှပ်စစ်ဆိုင်ရာ	<input type="checkbox"/>	<input type="checkbox"/>
မူကြိုဆရာ/ဆရာမ	<input type="checkbox"/>	<input type="checkbox"/>	အရံသားဖွား	<input checked="" type="checkbox"/>	<input type="checkbox"/>	ရေပိုက်သွယ်သူ	<input type="checkbox"/>	<input type="checkbox"/>
အခြား	<input type="checkbox"/>	<input type="checkbox"/>	ပြည်သူ့ကျန်းမာရေးလုပ်သား ၁/၂	<input type="checkbox"/>	<input type="checkbox"/>	စက်ပြင်ဆရာ	<input type="checkbox"/>	<input type="checkbox"/>
မှတ်ချက်			မှတ်ချက်			မှတ်ချက်		



၁၀။ ပုံစံ ၈-၂။ စီမံကိန်းစက်ဝန်းအချိန်ဇယား

ပုံစံ ၈-၂ - စီမံကိန်းစက်ဝန်းအချိန်ဇယား (PC 2)

လမ်းညွှန်ချက်သက်ဆိုင်ရာလုပ်ငန်းစဉ်များ/လက်ထောက်နည်းပညာနည်းပညာများ/စီမံကိန်းစက်ဝန်းအချိန်ဇယား ပြီးဆုံးရောက်ရှိရန်နှင့် စောင့်ရှောက်ပံ့ပိုးမှုအတွက်စီမံကိန်းပြင်ဆင်မှုပညာ

စက်ဝန်းအမျိုးအမည်: စက်ဝန်း(၁) စက်ဝန်း(၂) စက်ဝန်း(၃)

စက်ဝန်းအမျိုးအမည်: စက်ဝန်း(၄)

ပြည်နယ်/တိုင်း: စစ်ကိုင်းတိုင်း၊ ပြည်နယ်: မင်းခတ်၊ ကျေးရွာ: အောက်အောက်တိုင်း

စီမံကိန်းစက်ဝန်းအမျိုးအမည်	စက်ဝန်းအမျိုးအမည်		အချိန်ကာလ	အချိန်ကာလ		အချိန်ကာလ	အချိန်ကာလ	အချိန်ကာလ	အချိန်ကာလ
	စက်ဝန်းအမျိုးအမည်	စက်ဝန်းအမျိုးအမည်		စက်ဝန်းအမျိုးအမည်	စက်ဝန်းအမျိုးအမည်				
၁. ကျေးရွာစီမံကိန်း စီမံကိန်းအစည်းအဝေး	၁၇.၁.၁၆	၁၇.၁.၁၆	၁၅	၁၇	၃၂	၁၅	၁၇	၁၅	၁၇
၂. ကျေးရွာစီမံကိန်း စီမံကိန်းအစည်းအဝေး	၂၀.၁.၁၆	၂၀.၁.၁၆	၁၅	၂၇	၃၂	၁၅	၂၇	၁၅	၂၇
၃. ကျေးရွာစီမံကိန်း စီမံကိန်းအစည်းအဝေး	၃.၂.၁၆	၃.၂.၁၆	၂၅	၃၅	၃၅	၂၅	၃၅	၂၅	၃၅
၄. ပြည်နယ်စီမံကိန်းအစည်းအဝေး	၁၀.၂.၁၆	၁၀.၂.၁၆	၂၅	၂၅	၂၅	၂၅	၂၅	၂၅	၂၅
၅. ပြည်နယ်စီမံကိန်းအစည်းအဝေး	၁၁.၃.၁၆	၁၁.၃.၁၆	၂၅	၂၅	၂၅	၂၅	၂၅	၂၅	၂၅
၆.၁။ စီမံကိန်းလုပ်ငန်း အစကော်မတီအစည်းအဝေး	၁၁.၃.၁၆	၁၁.၃.၁၆	၂၅	၂၅	၂၅	၂၅	၂၅	၂၅	၂၅
၆.၂။ ပထမဆုံးအစည်းအဝေး	၁၁.၃.၁၆	၁၁.၃.၁၆	၂၅	၂၅	၂၅	၂၅	၂၅	၂၅	၂၅



စီမံကိန်း/ဆောင်ရွက်မှုအစဉ်များ	စနစ်		အစည်းအဝေး/အဖွဲ့ဝင်တက်ရောက်သူအရေတွက်			
	တောင်သူဦးရေ	ပြန်လည်ပို့ချမှု	အချိန်အကွာ	အချိန်အကွာ	အချိန်အကွာ	လူမှုစီးပွားဝန်ထမ်းများ
၆. အထူးအဖွဲ့များ/အဖွဲ့များကို လုပ်ဆောင်ရေးအစဉ်	၁၈.၃.၁၆	၁၈.၃.၁၆	၁၅	၁၅	၂၆	၁၈၃၅၀ ၂၆၆.၁
၆.၄ ပြင်/ထိန်းသိမ်းရေးအစဉ် အစဉ်ပြုခြင်း	၁၁.၃.၁၆	၁၁.၃.၁၆	၁၇	၁၇	၇၀	၁၈၂၈ ၁၈၂၈
၇. စီမံကိန်းလုပ်ငန်းခွဲ ဝန်ထမ်းများ စောင့်ကြည့်လေ့လာရေးအစဉ်	မရှိ	မရှိ	မရှိ	မရှိ	မရှိ	မရှိ
၇.၁ အစည်းအဝေး ပထမအကြိမ်	၃၁.၃.၁၆	၃၁.၃.၁၆	၈	၈	၁၆	၈၂၈ ၈၂၈
၇.၂ အစည်းအဝေး ဒုတိယအကြိမ်	၃၀.၄.၁၆	၃၀.၄.၁၆	၈	၈	၁၆	၈၂၈ ၈၂၈
၇.၃ အစည်းအဝေး တတိယအကြိမ်						
၈. စီမံကိန်းလုပ်ငန်းခွဲ အပြီးသတ်စစ်ဆေးခြင်းအစည်းအဝေး						
၉. လူထုစစ်ဆေးမှုအစည်းအဝေး						



၁၁။ ပုံစံ ၈-၃။ ကျေးရွာဖွံ့ဖြိုးရေး ဦးစားပေးအစီအစဉ်

ပုံစံ ၈-၃ ကျေးရွာဖွံ့ဖြိုးရေး ဦးစားပေးအစီအစဉ် (Form PC 3)

လက်ညှန်ရွက်/ အဆင့် (၃) ကျေးရွာမှော်မှန်းချက်အစည်းအဝေး ပြီးဆုံးသောအခါ ကျေးရွာစီမံကိန်း အထောက်အကူပြုကော်မတီသည် လူထုစည်းရုံးရေးမှူးအကူအညီဖြင့် ဤပုံစံကိုပြည့်စုံအောင် ဖြည့်သွင်းရမည်။ အားလုံးသော အခက်အခဲအတားအဆီးများ၊ ဖွံ့ဖြိုးမှုဦးစားပေးအစီအစဉ်များ၊ လူထုဝဟိုပြုစီမံကိန်း၏ ရန်ပုံငွေအရင်းအမြစ်နှင့် မသက်ဆိုင်သည့် လုပ်ငန်းများအားလုံးကိုဖော်ပြရမည်။			
လူထုစည်းရုံးရေးမှူး/ဝန်ထမ်း အမည် <u>ဒေါ်ခင်မာအိန်</u>			
နေ့စွဲ <u>၂၀-၁-၂၀၁၆</u>	စက်ဝန်းအား အမှတ်ခြစ်ပါ (V) <input type="checkbox"/> စက်ဝန်း(၁) <input type="checkbox"/> စက်ဝန်း (၂) <input type="checkbox"/> စက်ဝန်း (၃) <input type="checkbox"/> စက်ဝန်း (၄) <input type="checkbox"/>		
ပြည်နယ်/တိုင်း <u>မစ်ကိုင်း၊ တနင်္သာရီ</u>	မြို့နယ် <u>မင်္ဂလာဒုံ</u>	ကျေးရွာအုပ်စု <u>ကသာ</u>	ကျေးရွာ <u>ဒုတိယကသာ၊ ကုန်း</u>

က. အခက်အခဲအတားအဆီးများအားဆွေးနွေးခြင်း - ယခုလက်ရှိအခြေအနေတွင်ဤကျေးရွာဖွံ့ဖြိုးတိုးတက်ရေးအတွက် အဓိကအခက်အခဲအတားအဆီးများသည် မည်သည့်များဖြစ်ပါသနည်း(အမျိုးသား/သမီး အနည်းဆုံးအခက်အခဲ ၅ ခုဖော်ပြပါ)

အမျိုးသား အဖွဲ့မှတင်ပြသောအခက်အခဲအတားအဆီးများ	အမျိုးသမီး အဖွဲ့မှတင်ပြသောအခက်အခဲအတားအဆီးများ
၁ နိုင်ငံ့ပျို့ ဘီစီ ဖျါ၊ အာဒွင် ဖျါ၊ နှုတ်ဖျါ	၁ ကျေးရွာအုပ်စု အကျဉ်းချုပ် မြေပုံ
၂ ခြစ်၊ ၂ နိုင်ငံ့ပျို့ ဖျါ၊ အသိ မညီမညာစွာ ခြစ်	၂ မတီဘခြင်၊ ဝမ်းဗွေ နှစ်ဖျါ ဖျါခြင်
၃ လက်မသာ ခွဲ၊ မင်္ဂလာဒုံ၊ ကသာရွာ၊ မြေပုံ	၃ အရပ်အဖွဲ့ မတီဘခြင် မိမိ၊ ဖျါ ဖျါ
၄ နိုင်ငံခြင်၊ အရပ်အဖွဲ့ မတီဘခြင် နှစ်ဖျါ	၄ နယ်စပ်အရပ်အဖွဲ့ နိုင်ငံခြင် မတီ
၅ ဖျါ၊ နိုင်ငံ နိုင် ကျွန်ုပ်တို့ အဖွဲ့	၅ အထူးအဖွဲ့ အသိ မတီဘခြင်၊ အခြေအနေတွင်
၆ နိုင်ငံခြင်၊ နိုင်ငံခြင်၊ နိုင်ငံခြင်	၆ အကျဉ်းချုပ် အကျဉ်းချုပ် နိုင် ဖျါ၊ နိုင်
၇ အထူးအဖွဲ့ အသိ မတီဘခြင်	၇ အထူးအဖွဲ့ အသိ မတီဘခြင်၊ ဝမ်းဗွေ
၈ အထူးအဖွဲ့ အသိ မတီဘခြင်	၈ အထူးအဖွဲ့ အသိ မတီဘခြင်၊ ဝမ်းဗွေ
၉ အထူးအဖွဲ့ အသိ မတီဘခြင်	၉ အထူးအဖွဲ့ အသိ မတီဘခြင်၊ ဝမ်းဗွေ

ခ. မှော်မှန်းခြင်း- ဤကျေးရွာဖွံ့ဖြိုးတိုးတက်ရေးအတွက်နောင်လာမည့် (၅) နှစ်အားရည်ရွယ်၍ ဆောင်ရွက်ရန်အတွက် မည်သည့်အရာများသည်အဓိကမှော်မှန်းချက်ဖြစ်သနည်း။

အမျိုးသားအဖွဲ့မှတင်ပြသောမှော်မှန်းချက်များ	အမျိုးသမီးအဖွဲ့မှတင်ပြသောမှော်မှန်းချက်များ
၁ နိုင်ငံ့ပျို့ နှုတ် နှုတ် ဖျါ၊ နိုင်ငံ နိုင်	၁ နိုင်ငံ့ပျို့ နှုတ် နှုတ် ဖျါ၊ နိုင်ငံ နိုင်
၂ နိုင်ငံ့ပျို့ ဖျါ၊ အထူးအဖွဲ့	၂ အထူးအဖွဲ့ အသိ မတီဘခြင်
၃ အရပ်အဖွဲ့ အသိ မတီဘခြင်	၃ အထူးအဖွဲ့ အသိ မတီဘခြင်
၄ နှစ်ဖျါ ဖျါ၊ နိုင်ငံ နိုင် ဖျါ၊ နိုင်	၄ နှစ်ဖျါ ဖျါ၊ နိုင်ငံ နိုင် ဖျါ၊ နိုင်
၅ အထူးအဖွဲ့ အသိ မတီဘခြင်	၅ အထူးအဖွဲ့ အသိ မတီဘခြင်
၆ အထူးအဖွဲ့ အသိ မတီဘခြင်	၆ အထူးအဖွဲ့ အသိ မတီဘခြင်
၇ အထူးအဖွဲ့ အသိ မတီဘခြင်	၇ အထူးအဖွဲ့ အသိ မတီဘခြင်
၈ အထူးအဖွဲ့ အသိ မတီဘခြင်	၈ အထူးအဖွဲ့ အသိ မတီဘခြင်
၉ အထူးအဖွဲ့ အသိ မတီဘခြင်	၉ အထူးအဖွဲ့ အသိ မတီဘခြင်



ဂ. ဤကျေးရွာ၏ လာမည့် (၃)နှစ်အတွက် ဦးစားပေး ဖွံ့ဖြိုးတိုးတက်မှု လုပ်ငန်း အစီအစဉ်များအားဖော်ပြပါ။
 (လူထုဝဟိုပြုစီမံကိန်း ရံပုံငွေအတွက် အဆိုပြုသော အစီအစဉ်များကိုဦးစားပေး အဆင့်အလိုက်ဖော်ပြပြီး ကျန် လူထုဝဟိုပြု စီမံကိန်း ရန်ပုံငွေအရင်းအမြစ်နှင့် မပတ်သက်သည့်အစီအစဉ်များလည်းဖော်ပြရန်ဖြစ်သည်)

	ကျေးရွာအတွက်ဦးစားပေးဖွံ့ဖြိုးတိုးတက်မှု လုပ်ငန်းစဉ်များ	အဆိုပြုသူ (အမျိုးသားများ/ အမျိုးသမီးများ/ အမျိုးသား+အမျိုးသမီး)	လူထုဝဟိုပြုစီမံကိန်းအတွက် အဆိုပြုသည် (ဦးစားပေးအဆင့် အလိုက်ဖော်ပြပါ)	ခန့်မှန်း ကုန်ကျ စရိတ်	အကျိုးခံစား ခွင့်ရှိသူခန့်မှန်းခြေ အရေအတွက်
၀	စိုက်ပျိုးရေး၊ ဆန်ရေး	၈၂၈	၂ ၂	၃၀၀၀၀၀	၂၄၉
၂	ရွေးချယ်ရေး၊ ဆန်ရေး	၈၂၈	၄ ၃		၂၄၉
၃	ကျန်ဆေးရေး၊ ခုခံရေး	၈၂၈	၆ ၁		၂၄၉
၄	အိမ်အုပ်စု၊ ဆန်ရေး	၈၂၈	၃ ၄		၂၄၉
၅	အကျွမ်းသင်တန်းများ	၈၂၈	၅ ၅		၂၄၉
၆			၀		

ဥက္ကဋ္ဌ၊ ကျေးရွာစီမံကိန်းအထောက်အကူပြုကော်မတီမှအတည်ပြုသည်။

အမည် ဦးမြတ်ဇော် လက်မှတ် မြတ်ဇော် နေ့စွဲ ၂၀၁၁.၁၁.၂၀၁၄



ပုံစံ ၈-၃ ကျေးရွာဖွံ့ဖြိုးရေး ဦးစားပေးအစီအစဉ် (Form PC 3)

လက်ညှန်ချက်/ အဆင့် (၃) ကျေးရွာမှော်မှန်းချက်အစဉ်အဝေး ပြီးဆုံးသောအခါ ကျေးရွာစီမံကိန်း အထောက်အကူပြုကော်မတီသည် လူထုစည်းရုံးရေးမှူးအကူအညီဖြင့် ဤပုံစံကိုပြည့်စုံအောင် ဖြည့်သွင်းရမည်။ အားလုံးသော အခက်အခဲအတားအဆီးများ၊ ဖွံ့ဖြိုးမှုဦးစားပေးအစီအစဉ်များ၊ လူထုဝဟိုပြုစီမံကိန်း၏ ရန်ပုံငွေအရင်းအမြစ်နှင့် မသက်ဆိုင်သည့် လုပ်ငန်းများအားလုံးကိုဖော်ပြရမည်။

လူထုစည်းရုံးရေးမှူး/ဝန်ထမ်း အမည် ဒေါ်ခင်မာအိန်
 နေ့စွဲ ၂၀-၁-၂၀၁၆ စက်ဝန်းအား အမှတ်ခြစ်ပါ (V) စက်ဝန်း(၁) ဗဟိုစက်ဝန်း (၂) စက်ဝန်း (၃) စက်ဝန်း (၄)
 ပြည်နယ်/တိုင်း စစ်ကိုင်းတိုင်း ဇွဲနယ် မင်္ဂလာဒုံ ကျေးရွာအုပ်စု ကလေး ကျေးရွာ အောင်အောင်မိကျွန်း

က. အခက်အခဲအတားအဆီးများအားဆွေးနွေးခြင်း - ယခုလက်ရှိအခြေအနေတွင်ဤကျေးရွာဖွံ့ဖြိုးတိုးတက်ရေးအတွက် အဓိကအခက်အခဲအတားအဆီးများသည် မည်သည့်များဖြစ်ပါသနည်း(အမျိုးသား/သမီး အနည်းဆုံးအခက်အခဲ ၅ ခုစီဖော်ပြပါ)

အမျိုးသား အဖွဲ့မှတင်ပြသောအခက်အခဲအတားအဆီးများ	အမျိုးသမီး အဖွဲ့မှတင်ပြသောအခက်အခဲအတားအဆီးများ
၀ <u>ရီးမြားရေ၊ ပညာရေး၊ ကျန်းမာရေး</u>	၀ <u>အောက်လူငယ်ရွာများ၊ သယ်ယူပို့ဆောင်ရေး</u>
၂ <u>လူမှုဆိုင်ရာများတွင် ကိုးကော်မှုရေးရာ</u>	၂ <u>ပညာရေး၊ ဆင်းခြားရာတွင် ကုန်ထုတ်ဖွဲ့ချိန်</u>
၃ <u>ခြင်း</u>	၃ <u>အားလုံး၏ အရည်အသွေး</u>
၄ <u>အရေးပါသောအရာအား အသိပညာ</u>	၄ <u>အရေးပါသောအရာအား အသိပညာ</u>
၅ <u>အားလုံး၏ခြင်း</u>	၅ <u>ကျန်းမာရေး၊ အခက်အခဲအတားအဆီးများ</u>
<u>စွယ်စုံစာအုပ်များ အားလုံး၏</u>	<u>စွယ်စုံစာအုပ်များ အားလုံး၏</u>
<u>ခက်ခဲခြင်း</u>	<u>ခက်ခဲခြင်း</u>

ခ. မှော်မှန်းခြင်း- ဤကျေးရွာဖွံ့ဖြိုးတိုးတက်ရေးအတွက်နှောင်လာမည့် (၅) နှစ်အားရည်ရွယ်၍ ဆောင်ရွက်ရန်အတွက် မည်သည့်အရာများသည်အဓိကမှော်မှန်းချက်ဖြစ်သနည်း။

အမျိုးသားအဖွဲ့မှတင်ပြသောမှော်မှန်းချက်များ	အမျိုးသမီးအဖွဲ့မှတင်ပြသောမှော်မှန်းချက်များ
၀ <u>ကျေးရွာ၏ စီးပွား၊ ရေ၊ ပညာရေး</u>	၀ <u>ရေ၊ ကျန်းမာရေး၊ ဆေးကုသရေး</u>
၂ <u>ကျန်းမာရေး၊ အခက်အခဲအတားအဆီးများ</u>	၂ <u>ကျေးရွာအတွင်း စီးပွားရေး၊ လူမှုရေး</u>
၃ <u>အခြေခံအဆောက်အအုံများ</u>	၃ <u>အားလုံး၏ အခက်အခဲအတားအဆီးများ</u>
၄ <u>အားလုံး၏ အခက်အခဲအတားအဆီးများ</u>	၄ <u>အခက်အခဲအတားအဆီးများ</u>
၅ <u>စွယ်စုံစာအုပ်များ အားလုံး၏</u>	၅ <u>စွယ်စုံစာအုပ်များ အားလုံး၏</u>
<u>အရေးပါသောအရာအား အသိပညာ</u>	<u>အရေးပါသောအရာအား အသိပညာ</u>
<u>အရေးပါသောအရာအား အသိပညာ</u>	<u>အရေးပါသောအရာအား အသိပညာ</u>



ဂ. ဤကျေးရွာ၏ လာမည့် (၃) နှစ်အတွက် ဦးစားပေး ဖွံ့ဖြိုးတိုးတက်မှု လုပ်ငန်း အစီအစဉ်များအားဖော်ပြပါ။
 (လူထုဝဟ်ပြုစီမံကိန်း ရန်ပုံငွေအတွက် အဆိုပြုသော အစီအစဉ်များကိုဦးစားပေး အဆင့်အလိုက်ဖော်ပြပြီး ကျန် လူထုဝဟ်ပြု စီမံကိန်း ရန်ပုံငွေအရင်းအမြစ်နှင့် ယတ်သက်သည့်အစီအစဉ်များလည်းဖော်ပြရန်ဖြစ်သည်)

ကျေးရွာအတွက်ဦးစားပေးဖွံ့ဖြိုးတိုးတက်မှု လုပ်ငန်းစဉ်များ	အဆိုပြုသူ (အမျိုးသားများ/ အမျိုးသမီးများ/ အမျိုးသား+အမျိုးသမီး)	လူထုဝဟ်ပြုစီမံကိန်းအတွက် အဆိုပြုသည် (ဦးစားပေးအဆင့် အလိုက်ဖော်ပြပါ)	ခန့်မှန်း ကုန်ကျ ဝေရိတ်	အကျိုးခံစား ခွင့်ရှိသူခန့်မှန်းခြေ အရေအတွက်
ပရိတ်ဆင်း၊ လေ့ကျင့်ရေး				
၁ ချွေးချင်း ဆင်လမ်း	၈.၂၈	၂ ၁	၃၀၀၀၀၀၀	၈၄၂
၂ များဖြစ်ဆူး ဆင်လမ်း	၈.၂၈	၄ ၂		၂၄၉
၃ ရေကန်	၈.၂၈	၆ ၃		၂၄၉
၄ စာအုပ်စင်	၈.၂၈	၃ ၄		၂၄၉
၅ ချွေးချင်း သစ်	၈.၂၈	၅ ၅		၂၄၉
၆		၀		

ဥက္ကဋ္ဌ ၊ ကျေးရွာစီမံကိန်းအထောက်အကူပြုကော်မီတီမှအတည်ပြုသည်။

အမည် စိုးမြင့်စော လက်မှတ် စိုးစော ရက်စွဲ ၂၀.၁.၂၀၁၆



ပုံစံ ၀-၄ ကျေးရွာအုပ်စုစီမံကိန်းလုပ်ငန်းခွဲရွေးချယ်ခြင်းပုံစံ

လုပ်ဆောင်ရန်၊ ကျေးရွာအုပ်စုစီမံချက်ရေးဆွဲသည့်အစည်းအဝေးတွင် ဤပုံစံအားလူထုထုတ်ဖော်ရေးမှ / လက်ထောက်နည်းပညာမှူးတို့၏ အကူအညီဖြင့် ပြည်နယ်အစိုးရအဖွဲ့မှ ဤပုံစံအားပြန်စစ်ဆေးခြင်းဖြင့် ပြည်နယ်အစိုးရမှ ထုတ်ဖော်ချက်အရ ရွေးချယ်ခြင်းဖြစ်ပါသည်။
 ကျေးရွာအုပ်စုစီမံကိန်းလုပ်ငန်းခွဲရွေးချယ်ခြင်းပုံစံအား အောက်ဖော်ပြပါအတိုင်း အခြေခံချက်တွင် နောက်ဆက်တွဲအခြေခံချက်အရ ရွေးချယ်ခြင်းဖြစ်ပါသည်။
 ရက်စွဲ ၇.၂.၂၀၂၁

ကျေးရွာအမည်	ဆောင်ရွက်မည့် လုပ်ငန်းများ	အတိုင်အတာ	ခန့်မှန်း တိုက်ရိုက်အကျိုး ခံစားခွင့်ရှိသူများ	အဆိုပြုတင်ပြသူ	ခန့်မှန်းကုန်ကျစရိတ်		
					စီမံကိန်းမှ တည်ငံ့မှု	ကျေးရွာမှ တည်ငံ့မှု	အခြားထည့်ငံ့မှု (ခေါ်ပြန်) တည်ငံ့စေရန် အမည်/အဖွဲ့
မောင်မောင်ရွာ	ရွာချစ်မောင် (မောင်မောင်)	L=33၈၀ B=22	၄၂၈	အဆိုပြုသား အဆိုပြုသမီး အဆိုပြုသား+သမီး			
ရွာမရွာ	ရွာမရွာရွာ (ရွာမရွာ)	L=၄၅၀ B=၃၅၀	၈၄၂	အဆိုပြုသား အဆိုပြုသမီး အဆိုပြုသား+သမီး			
ရွာမရွာရွာ	ရွာမရွာရွာ (ရွာမရွာ)	L=26၅၅ B=20	၂၇၂	အဆိုပြုသား အဆိုပြုသမီး အဆိုပြုသား+သမီး			
				အဆိုပြုသား အဆိုပြုသမီး အဆိုပြုသား+သမီး			
				အဆိုပြုသား အဆိုပြုသမီး အဆိုပြုသား+သမီး			

ကျေးရွာအုပ်စု စီမံကိန်းရေးဆွဲရေးဦးစီးဌာန၊ ရန်ကင်းမြို့နယ်၊ ရွာမရွာရွာ
 အမည် ရက်စွဲ ၇.၂.၂၀၂၁



၁၃။ ပုံစံ ၈-၁၂။ အစည်းအဝေးတက်ရောက်သူစာရင်း

ပုံစံ - ၈-၁၂ - အစည်းအဝေးတက်ရောက်သူများ (FORM PC 12)

လမ်းညွှန်၊ စီမံကိန်း၊ အစည်းအဝေးအားလုံးတွင် အသုံးပြုရန်၊ လူထုစည်းရုံးရေးမှူးက ကျေးဇူးတင် ကျင်းဆင်းစဉ် စစ်ဆေး၍ ပုံစံ ၂ စီမံကိန်းစက်ဝန်းအပေါ်ပေးပါ။ အစည်းအဝေးတက်ရောက် သူများစာရင်းကို ဖြည့်သွင်းရန် စည်းရုံးရေးမှူးအမည် ဒေါ်ခင်မာမာ၊ ရက်စွဲ၊ ၁၂ - ၀ - ၂၀၁၇၊ စီမံကိန်းစက်ဝန်းအမှတ်ဖြစ်ပါ (✓)၊ စက်ဝန်း(၁)၊ မစက်ဝန်း(၂)၊ စက်ဝန်း(၃)၊ စက်ဝန်း(၄)

ပြည်နယ်/တိုင်းဒေသကြီး၊ မင်းတူး၊ ပြည်နယ်၊ မင်းတူး၊ ကျေးရွာအုပ်စု၊ ကတော၊ ကျေးရွာ၊ အထက်အောင်းလှန်း

စဉ်	အမည်	ကျား (V)	မ (V)	အိမ်ထောင်စုကိုယ်စားလှယ် (V) ^(၁)	လူမျိုး	လက်မှတ်
၀၁။	ဦးရန်မျိုးကော်	✓		✓	မဇာ	
၂။	ဦးလင်းဦး	✓		✓	မဇာ	
၃။	ဦးစောစော	✓		✓	မဇာ	
၄။	ဦးဖြူဖြူ	✓		✓	မဇာ	
၅။	ဦးစောစော	✓		✓	မဇာ	
၆။	ဦးတင်တင်	✓		✓	မဇာ	
၇။	ဦးထွန်းစု	✓		✓	မဇာ	
၈။	ဦးတင်ဦး (ဦး)	✓		✓	မဇာ	
၉။	ဒေါ်ခင်မာမာ		✓	✓	ကချင်	
၁၀။	ဒေါ်ဖြူဖြူ		✓	✓	မဇာ	
၁၁။	ဒေါ်ခင်ခင်		✓	✓	မဇာ	
၁၂။	ဒေါ်ခင်ခင် (ဦး)		✓	✓	မဇာ	
၁၃။	ဒေါ်ခင်ခင်		✓	✓	မဇာ	
၁၄။	ဒေါ်ခင်ခင်		✓	✓	မဇာ	
၁၅။	ဒေါ်ခင်ခင်		✓	✓	မဇာ	
၁၆။	ဒေါ်ခင်ခင်		✓	✓	မဇာ	
၁၇။	ဒေါ်ခင်ခင်		✓	✓	မဇာ	
၁၈။	ဒေါ်ခင်ခင်		✓	✓	မဇာ	
၁၉။	ဒေါ်ခင်ခင်		✓	✓	မဇာ	
၂၀။	ဒေါ်ခင်ခင်		✓	✓	မဇာ	
၂၁။	ဒေါ်ခင်ခင်		✓	✓	မဇာ	
၂၂။	ဒေါ်ခင်ခင်		✓	✓	မဇာ	
၂၃။	ဒေါ်ခင်ခင်		✓	✓	မဇာ	
၂၄။	ဒေါ်ခင်ခင်		✓	✓	မဇာ	
၂၅။	ဒေါ်ခင်ခင်		✓	✓	မဇာ	
၂၆။	ဒေါ်ခင်ခင်		✓	✓	မဇာ	
၂၇။	ဒေါ်ခင်ခင်		✓	✓	မဇာ	
၂၈။	ဒေါ်ခင်ခင်		✓	✓	မဇာ	
၂၉။	ဒေါ်ခင်ခင်		✓	✓	မဇာ	
၃၀။	ဒေါ်ခင်ခင်		✓	✓	မဇာ	

(၁) အိမ်ထောင်စုစီးရီးဖြစ်ရန်မလိုပါ။ အမျိုးသား/အမျိုးသမီး အိမ်ထောင်စု တစ်ခုကို ကိုယ်စားပြုသူပုဂ္ဂိုလ်တစ်ဦးအဖြစ် ဖြည့်သွင်းရမည်။

၈ = ၁၅
မ = ၁၇ အစီအစဉ် ၃၂



ပုံစံ - စ-၁၂ - အစည်းအဝေးတက်ရောက်သူများ (FORM PC 12)

လမ်းညွှန်၊ စီမံကိန်း၊ အစည်းအဝေးအားလုံးတွင် အသုံးပြုရန်၊ လူထုစည်းရုံးရေးမှူးက မကျေရာသို့ တွင်းဆင်းစဉ် စစ်ဆေး၍ ပုံစံ ၂ စီမံကိန်းစက်ဝန်းအချိန်ဇယားပါ အစည်းအဝေးတက်မရောက် သူများစာရင်းကို ဖြည့်သွင်းရန်

စည်းရုံးရေးမှူးအမည် **ဒေါ်ခင်မာမာ**

ရက်စွဲ **၁၇-၁-၂၀၁၆** စီမံကိန်းစက်ဝန်းအမှတ်ဖြစ်ပါ (✓) | စက်ဝန်း(၁)

စက်ဝန်း(၂) စက်ဝန်း(၃) စက်ဝန်း(၄)

ပြည်နယ်/ တိုင်းဒေသကြီး	မြို့နယ်	ကျေးရွာအုပ်စု	ကျေးရွာ
စစ်ကိုင်းတိုင်း	မင်မာလဲရွာ	ကောသလ	ဒေသကောသလကျေးရွာ

အစည်းအဝေးခေါင်းစဉ်၊ ဦးစီးအဖွဲ့၊ ပထမအကြိမ် စီမံကိန်းစက်ဝန်း အစည်းအဝေး

စဉ်	အမည်	ကျား (✓)	မ (✓)	အိမ်ထောင်စု ကိုယ်စားလှယ် (✓) ^(၁)	လူမျိုး	လက်မှတ်
၂၈	သုန္ဒရီ		✓	✓	မ	
၂၉	မောင်		✓	✓	မ	
၃၀	မောင်စွန်း		✓	✓	မ	
၃၁	ဒေါ်အုန်း		✓	✓	မ	
၃၂	ဒေါ်ကြည်စောစော		✓	✓	မ	
စုစုပေါင်း		၁၅	၁၇			

(၁) အိမ်ထောင်စုစားဖြစ်ရန်မလိုပါ။ အမျိုးသား/အမျိုးသမီး အိမ်ထောင်စု တစ်စုကို ကိုယ်စားပြုသူမည်သူမဆို အမှတ်ဖြစ်ပါ။

မ = ၁၅ အိမ်ထောင်စု = ၃၂
 မ = ၁၇



ပုံစံ - ၈-၁၂ - အစည်းအဝေးတက်ရောက်သူများ (FORM PC 12)

လမ်းညွှန်၊ စီမံကိန်း အစည်းအဝေးစာလုံးတွင် အသုံးပြုရန်၊ လူထုစည်းရုံးရေးပျံ့နှံ့မှု ကျေးဇူးတင် ကျွမ်းကျင်စွာ စစ်ဆေးပြီး ပုံစံ ၂ စီမံကိန်းစက်ဝန်းအချိန်ဇယားပါ အစည်းအဝေးတက်ရောက် သူများစာရင်းကို ဖြည့်သွင်းရန် စည်းရုံးရေးမှူးအမည် **ဒေါ်ခင်မာမာ**

ရက်စွဲ၊ **၂၀. ၁. ၂၀၁၆** စီမံကိန်းစက်ဝန်းအမှတ်ဖြစ်ပါ (✓) စက်ဝန်း(၁)
 စက်ဝန်း(၂) စက်ဝန်း(၃) စက်ဝန်း(၄)

ပြည်နယ်/ တိုင်းဒေသကြီး၊ **မန္တလေး** မြို့နယ်၊ **ပင်လည်ဘူ** ကျေးရွာအုပ်စု၊ **ကသာ** ကျေးရွာ၊ **အာဇာနည်အောင်းကျွန်း**

အစည်းအဝေးခေါင်းစဉ်၊ **ဦးစားစေလွှတ်ငှါ ရွေးချယ်ခွင့် အာဇာနည်အောင်း**

စဉ်	အမည်	ကျား (✓)	မ (✓)	အိမ်ထောင်စုကိုယ်စားလှယ် (✓) ^(၁)	လူမျိုး	လက်မှတ်
၁။	ဒေါ်ခင်စိန်	✓		✓	မ.စာ	ဝင်း
၂။	ဒေါ်ခင်စိန် (၁)		✓	✓	မ.စာ	ဥယ်
၃။	ဒေါ်ခင်စိန်	✓		✓	မ.စာ	ရွှေ
၄။	ဒေါ်ခင်စိန်	✓		✓	မ.စာ	အိမ်ထောင်
၅။	ဒေါ်ခင်စိန်	✓		✓	မ.စာ	အောင်
၆။	ဒေါ်ခင်စိန်		✓	✓	မ.စာ	စို
၇။	ဒေါ်ခင်စိန်	✓		✓	"	စူး
၈။	ဒေါ်ခင်စိန်		✓	✓	"	ဇော်
၉။	ဒေါ်ခင်စိန်		✓	✓	"	ဌေး
၁၀။	ဒေါ်ခင်စိန်		✓	✓	"	အုန်း
၁၁။	ဒေါ်ခင်စိန်		✓	✓	"	စို
၁၂။	ဒေါ်ခင်စိန်	✓		✓	"	အောင်
၁၃။	ဒေါ်ခင်စိန်	✓		✓	"	ဝင်း
၁၄။	ဒေါ်ခင်စိန်		✓	✓	"	ဝင်း
၁၅။	ဒေါ်ခင်စိန်		✓	✓	"	ဥယ်
၁၆။	ဒေါ်ခင်စိန်	✓		✓	"	ကဏ္ဍ
၁၇။	ဒေါ်ခင်စိန်		✓	✓	"	အောင်
၁၈။	ဒေါ်ခင်စိန်		✓	✓	"	စာ
၁၉။	ဒေါ်ခင်စိန်	✓		✓	"	ဥယ်
၂၀။	ဒေါ်ခင်စိန်		✓	✓	"	စို
၂၁။	ဒေါ်ခင်စိန်		✓	✓	"	ခိုင်
၂၂။	ဒေါ်ခင်စိန်		✓	✓	"	အိမ်
၂၃။	ဒေါ်ခင်စိန်		✓	✓	"	စို
၂၄။	ဒေါ်ခင်စိန်		✓	✓	"	အိမ်
၂၅။	ဒေါ်ခင်စိန်		✓	✓	"	ဥယ်
၂၆။	ဒေါ်ခင်စိန်	✓		✓	"	အောင်
၂၇။	ဒေါ်ခင်စိန်		✓	✓	"	ဥယ်

(၁) အိမ်ထောင်စုကိုယ်စားလှယ်၊ အမျိုးသား/အမျိုးသမီး အိမ်ထောင်စု တစ်စုကို ကိုယ်စားပြုသူပုဂ္ဂိုလ်တို့ အမှတ်ဖြစ်ပါ။

၈ - ၁၅
 ၈ - ၂၃
 ဒေါ်ခင်စိန် = ၄၂



ပုံစံ - ၈-၁၂ - အစည်းအဝေးတက်ရောက်သူများ (FORM PC 12)

လမ်းညွှန်၊ စီမံကိန်း၊ အစည်းအဝေးအားလုံးတွင် အသုံးပြုရန်၊ လူထုစည်းရုံးရေးမှူးက ကျေးဇူးပြု၍ ကွင်းဆင်းစဉ် စစ်ဆေး၍
 ပုံစံ ၂ စီမံကိန်းစက်ဝန်းအသုံးပြုရေးအတွက် အစည်းအဝေးတက်ရောက် သူများစာရင်းကို ဖြည့်သွင်းရန်

စည်းရုံးရေးမှူးအမည် ဒေါ်ခင်မာမာ
 ရက်စွဲ ၂၀.၁.၂၀၁၆ စီမံကိန်းစက်ဝန်းအမှတ်ဖြစ်ပါ (✓) စက်ဝန်း(၁)
 စက်ဝန်း(၂) စက်ဝန်း(၃) စက်ဝန်း(၄)

ဖြည့်နှယ်/ တိုင်းစာသင်္ကြံ: မင်္ဂလာဒုံ မြို့နယ် ပင်လယ်ဘူ ကျေးရွာအုပ်စု ကသာ ကျေးရွာ အထက်ပေါက်၊ ကျွဲ

အစည်းအဝေးခေါင်းစဉ်: ဦးစားဝန်ထမ်းများ၏ အသုံးပြုမှု အစည်းအဝေး

စဉ်	အမည်	ကျား (✓)	မ (✓)	အိမ်ထောင်စု ကိုယ်စားလှယ် (✓) ^(၁)	လူမျိုး	လက်မှတ်
၂၈	ဒေါ်ခင်မာမာ		✓	✓	*	မူရ်
၂၉	ဒေါ်ခင်မာမာ	✓		✓	*	ဝင်း
၃၀	ဒေါ်ခင်မာမာ		✓	✓	*	ဝေ
၃၁	ဒေါ်ခင်မာမာ	✓		✓	*	အွန်း
၃၂	ဒေါ်ခင်မာမာ		✓	✓	ကချင်	ခေတ်
၃၃	ဒေါ်ခင်မာမာ		✓	✓	*	ခေတ်
၃၄	ဒေါ်ခင်မာမာ		✓	✓	*	မိုး
၃၅	ဒေါ်ခင်မာမာ		✓	✓	*	ခင်
၃၆	ဒေါ်ခင်မာမာ	✓		✓	*	အွန်း
၃၇	ဒေါ်ခင်မာမာ		✓	✓	*	ခေတ်
၃၈	ဒေါ်ခင်မာမာ	✓		✓	*	ခေတ်
၃၉	ဒေါ်ခင်မာမာ	✓		✓	*	မိုး
၄၀	ဒေါ်ခင်မာမာ		✓	✓	*	မိုး
၄၁	ဒေါ်ခင်မာမာ		✓	✓	*	မိုး
၄၂	ဒေါ်ခင်မာမာ		✓	✓	*	မိုး
စုစုပေါင်း:		၁၅	၂၇	၄၂		

(၁) အိမ်ထောင်စုကိုယ်စားလှယ်၊ အမျိုးသား/အမျိုးသမီး အိမ်ထောင်စု တစ်စုကို ကိုယ်စားပြုသူမည်သူမဆို အမှတ်ပြုပါ။

၈ - ၁၅
 ၈ - ၂၇ အိမ်ထောင်စု = ၄၂



၁၄။ အစည်းအဝေး မှတ်တမ်းများ

 လူထုဝဟိုပြုစီမံကိန်း
 စစ်ကိုင်းတိုင်းဒေသကြီး၊ ပင်လည်ဘူးမြို့နယ်

ကျေးရွာအစည်းအဝေးမှတ်တမ်း

ကျေးရွာ..... ကောက်ကောင်းမြို့နယ်

ကျေးရွာအုပ်စု..... ကပ်ကပ်

အစည်းအဝေးပြုလုပ်သည့်နေ့ရက်..... အင်္ဂါနေ့၊ ၂၀၁၆ ခုနှစ်၊ ဇူလိုင်လ ၁၁ ရက်

အစည်းအဝေးပြုလုပ်သည့်နေ့ရက်..... ၂၀၁၆ ခုနှစ်၊ ဇူလိုင်လ ၁၁ ရက်

အစည်းအဝေးပြုလုပ်သည့်အကြောင်းအရာ..... ဒု.အ.၊ ၁၃၅၆ ပဏာမအကြိမ် စီမံကိန်း
စီမံကိန်း အခမဲ့အစည်းအဝေး

အစည်းအဝေးတက်ရောက်သူဦးရေ ကျား (၁၅) ဦး၊ မ (၁၇) ဦး - (၃၂) ဦး

ဆွေးနွေးချက်များ။

ဆွေးနွေးချက် (၁)
 ဇွဲ၊ နှစ်၊ ဖွဲ့စည်းတက်ပေးပြီး လုပ်ဆောင်နိုင်ရန် ၊ မိမိကလေးရွာ
 ကောင်းစားရွာအတွက် လုပ်ဆောင်ပေးပြီးရန် လုပ်ငန်းအဖွဲ့ မိတ်ဝင်လာစား
 ဖြစ် လုပ်ဆောင်ဆောင်ရွက် နိုင်အောင် ချာမူ ဇွဲ၊ ချာမူအဖွဲ့ ပြောဆို ဆွေးနွေးခဲ့
 ပြသည်။

ဆွေးနွေးချက် (၂)
 ကော်မတီဝင် ဝန်ထမ်း တာဝန်ကို ပြေပေးရန် တာဝန်ရှိကြရန် ၊ တစ်ရွာ
 လုံးဖြစ်ရမည်။ မှားကွဲကွဲ ဖြစ်ကြပါမည်။ မိမိတို့ ဇွဲ၊ နှစ်၊ ဖွဲ့စည်း တက်ပေးမှု
 ကိုယ်ကိုယ်တိုင်ဖြင့် မလုပ်ဆောင်နိုင် မည်အကဲ လုပ်ဆောင် ပေးမည် မဟုတ်
 ကြောင်း အခါအခွင့်အလမ်း ချိန်အကဲ ကိုယ်တို့က ကောင်းစားရွာ ကို အား
 စားခံရစေ လုပ်ဆောင်အားပြုရန် လိုအပ်ကြောင်း ပြောဆိုဆွေးနွေးခဲ့သည်။



ဆုံးဖြတ်ချက်များ။

ဆုံးဖြတ်ချက်(၁)

ကော်မတီဝင်များမှ တာဝန်ပေး စောင့်ရှောက်မှု ပြုလုပ်ခြင်းနှင့် လျစ်လျူ
များ စီမံကိန်း၏ စွန့်စားခြင်းမရှိအောင် အာရုံစိုက် ဆောင်ရွက်မည်အချက်ကို
နားလည် သဘောပေါက်စေရန်နှင့် လှိုင်းနာစောင့်ရှောက်မှု ပြုလုပ် ဆုံးဖြတ်ခဲ့ခြင်း
သည်။

ဆုံးဖြတ်ချက်(၂)

ကျေးရွာ၏ ကော်မတီဝင်များကို တစ်စုစုပေါင်း သဘောပေး စောင့်ရှောက်မှု
ကျေးရွာ၏ လှုပ်ရှားမှုများ စောင့်ရှောက်မှုနှင့် တစ်စုစုပေါင်း ဤစောင့်ရှောက်မှုမရှိ
မဖြစ်စေရန် စောင့်ရှောက် ပြုလုပ်အားဖြည့်မည်။
သဘောပေးဆုံးဖြတ်ချက်များ။

(၁) ကော်မတီဝင်များမှ ဖိစီးတိုက်ခတ်မှုများကို လျစ်လျူထားမည်။

(၂) စီမံကိန်းနှင့် စွန့်စားခြင်း၊ စောင့်ရှောက်မှု အချက်များကို လှိုင်းနာစောင့်
ရှောက်အားဖြည့်မည်။

(၃) တစ်စုစုပေါင်း သဘောပေး တစ်ခြားသော သည့် ကော်မတီဝင်များဖြစ်
သည့်အတွက် ကျေးရွာ၏ ကော်မတီဝင်များကို လှိုင်းနာစောင့်ရှောက်
ခြင်းမရှိ။

(မှတ်တမ်းတင်)
- ခင်
ကျေးရွာ စာရင်း
မူဝါဒရေးရာဌာန



ဆုံးဖြတ်ချက်များ

ဆုံးဖြတ်ချက်(၁)

ကျေးရွာနှင့် ဦးစားစားလုပ်ငန်းမှာ များမြစ်မြစ်က တံတား၊ မြစ်တော်များ
(၃)ခု ကျေပေးဖို့ ကလေးတောင်အားမည် - မရရှိနိုင်ပါက ရွာချင်းဆက်သွယ်
ခြင်း လေ့လာကာ ကလေးတောင်အားကို စုံစမ်းခြင်းဖြစ်ပါသည်။

ဆုံးဖြတ်ချက်(၂)

တစ်ရွာလုံး၊ ရွာလည်း အတိအကျ လိုအပ်ချက်ဖြစ်သည်။ လုပ်ငန်းများ
ဖြစ်သည်။ အထွက် လုပ်ကောင်းရန် သဘောတူ စုံစမ်းခြင်းဖြစ်ပါသည်။

သဘောတူညီချက်များ

- (၁) ၃ ခု ရွာ ညွှန်ကြားမှု မရပါက များမြစ်မြစ်ကတံတား၊ မလုပ်ကောင်းပါက
ရွာချင်းဆက်သွယ်ဖို့ လုပ်ကောင်းအောင်အားမည်။
- (၂) ကျေးရွာ ၃ ခုကို ရွာလုံးမည် ဖြစ်သည်အထိ အထွက် မိမိတို့ကျေးရွာ
မာတော်သည် ဖြစ်အောင် လုပ်ကောင်းအောင်အားမည်။
- (၃) တက်မတော်များနှင့် ရွာသူ/သားအားလုံး မလုပ်ကိုင် လုပ်ကောင်း
အားမည်။

(မှတ်တမ်းတင်)

၁၇
ဒေါ်ခင်မာမာ
အထွက်စွမ်းအား



၁၃။ ကဏ္ဍအလိုက် အခက်အခဲမှတ်တမ်း

ကဏ္ဍအလိုက် ဦးစားပေးဖွံ့ဖြိုးရေးလုပ်ငန်းစဉ်များ

မူရင်းအား ကျေးရွာဖွံ့ဖြိုးရေးအထောက်အကူပြုကော်မတီတွင် ထားရှိရပါမည်။ အခြားဌာနများနှင့် ညှိနှိုင်းရန်အတွက် မိတ္တူအား

အထိန်း	လုပ်ငန်း	အဆိုပြုသူ	လ/ နှစ်	လုပ်ဆောင်ပည့်သူ	ပြင်ပမှ ထောက်ပံ့ပေးသူ
အထိန်းအထောက်အပံ့	၁ ချွန်ချင်းဆက်လမ်း (ပင်လောင်း + အောင်ဖုန်း)	ဦးကျား ဦးမ/၂၀၁၆	ချွန်ချင်း ဦးမ	-
	၂ ဖူးမြစ်ကျွန်းတံတား (ပင်လောင်း + အောင်ဖုန်း)	ဦးကျား ဦးမ/၂၀၁၇	ချွန်ချင်း ဦးမ	-
	၃ ရေကန်	ဦးကျား ဦးမ/၂၀၁၈	"	-
	၄ စာကြည့်တိုက်	ဦးကျား ဦးမ/၂၀၁၉	"	-
	၅ ရွာဒွင်းလမ်း	ဦးကျား ဦးမ/၂၀၁၉	"	-
အထိန်းအထောက်အပံ့ဖွံ့ဖြိုးရေး	၁ ချွန်ချင်းဆက်လမ်း (ပင်လောင်း + အောင်ဖုန်း)	ဦးကျား ဦးမ/၂၀၁၆	"	-
	၂ စိုက်ပျိုးရေးအထောက်အပံ့	ဦးကျား ဦးမ/၂၀၁၇	"	-
	၃ စိုက်ပျိုးရေးအထောက်အပံ့	ဦးကျား ဦးမ/၂၀၁၈	"	-
	၄ ရေပေးစနစ် အခြေခံအဆောက်အအုံ	ဦးကျား ဦးမ/၂၀၁၉	"	-
	၅				
လူမှုဝန်ထမ်းနှင့် အထောက်အပံ့	၁ အထောက်အပံ့အကူပြုရေးအဖွဲ့	ဦးကျား ဦးမ/၂၀၁၆	"	-
	၂ ရေပေးစနစ်အဖွဲ့	ဦးကျား ဦးမ/၂၀၁၇	"	-
	၃ ရေပေးစနစ်အဖွဲ့	ဦးကျား ဦးမ/၂၀၁၈	"	-
	၄ ရေပေးစနစ်အဖွဲ့	ဦးကျား ဦးမ/၂၀၁၉	"	-
	၅ စိုက်ပျိုးရေးအဖွဲ့	ဦးကျား ဦးမ/၂၀၁၆	"	-
ပညာရေး	၁ စိုက်ပျိုးရေးအဖွဲ့	ဦးကျား ဦးမ/၂၀၁၆	"	-
	၂ စိုက်ပျိုးရေးအဖွဲ့	ဦးကျား ဦးမ/၂၀၁၇	"	-
	၃ အထောက်အပံ့အကူပြုရေးအဖွဲ့	ဦးကျား ဦးမ/၂၀၁၈	"	-
	၄ ရေပေးစနစ်အဖွဲ့	ဦးကျား ဦးမ/၂၀၁၉	"	-
	၅ စိုက်ပျိုးရေးအဖွဲ့	ဦးကျား ဦးမ/၂၀၁၆	"	-
အခြား	၁				
	၂				
	၃				
	၄				
	၅				



၁၆။ ကျေးရွာဖွံ့ဖြိုးရေးစီမံချက်အရည်အသွေးထိန်းချုပ်မှု (Checklist for VDP)

ထိန်းချုပ်သူ-

ရက်စွဲ-

ရွာ-
မြို့နယ်-

VDP ရက်စွဲ-
ကျေးရွာအုပ်စု-

(၁) VDP စာရွက်စာတမ်းပြီးဆုံးမှုကို စစ်ဆေးပါ။ (OM အရ)

- မျက်နှာဖုံး (အဖုံး)
- ဗာတီကာ
- ကျေးရွာအခြေခံ Data
- PSA အကျဉ်းချုပ်နှင့် PRA လုပ်ငန်းစဉ်
- အမျိုးသား/အမျိုးသမီးအဖွဲ့များ၏ အခက်အခဲများ
- ကျေးရွာမျှော်မှန်းချက် (ဆွေးနွေးချက်ရလဒ်)
- အမျိုးသား/အမျိုးသမီးအဖွဲ့များသဘောတူထားသည့် နောင်လေးနှစ်အတွက် ဦးစားပေးလုပ်ငန်းများစာရင်း (အခြေခံအဆောက်အအုံ၊ အသက်မွေးမှု၊ ပညာရေး၊ လူမှုရေးထိန်းသိမ်းမှု....)

နောက်ဆက်တွဲများ-

- လူမှုရေးအကဲဖြတ်မှု စာရွက်စာတမ်းခါတ်ပုံနှင့် PRA လုပ်ငန်းစဉ် (ဖြစ်နိုင်လျှင်)၊ မြေပုံများ ပါရမည်၊ စည်းစိမ်ပိုင်ဆိုင်မှုအဆင့်၊ venn ပုံ...
- ကျေးရွာစီမံကိန်းရေးဆွဲရေးအစည်းအဝေးမိတ္တူ
- ကျေးရွာ၏အချက်အလက် (PC 1 ပုံစံ)
- ကျေးရွာမျှော်မှန်းချက်

(၂) လူမှုရေးအကဲဖြတ်မှုအရည်အသွေးနှင့် VDP စစ်ဆေးပါ။

- VDP တွင်ပါဝင်သောဦးရေ (အမျိုးသား/အမျိုးသမီး)- |
- လူမှုရေးအကဲဖြတ်မှုအရည်အသွေးနှင့် VDP အတွက် ရက်ပေါင်း-
- PRA ပစ္စည်းများ အသုံးပြုသည့် အရေအတွက်-
- ပါဝင်သောဦးရေနှင့် လုပ်ငန်းများ မှတ်တမ်းတင်ခြင်း (အစည်းအဝေးမှတ်တမ်း၊ အဖွဲ့ခါတ်ပုံ၊ တိုင်းရင်းသားအနည်းစုနှင့် ထိခိုက်လွယ်သော အဖွဲ့များ)
 - အလွန်ကောင်း
 - ကောင်း
 - ညံ့
- လုပ်ငန်းများ မှတ်တမ်းတင်ခြင်းနှင့် အမျိုးသမီးအဖွဲ့အစည်းအဝေး၏ရလဒ် အားခွဲခြားပေးထားသလား။
 - ရှိ
 - မရှိ
- စီမံကိန်းအရေအတွက် (အမျိုးသား/အမျိုးသမီးရွေးချယ်မှုအရေအတွက်)- |
- PRAနှင့်သက်ဆိုင်သောအခြား စီမံကိန်းအရေအတွက် (အမျိုးသား/အမျိုးသမီးရွေးချယ်မှုအရေအတွက်)- |