

Nပြည်ထောင်စု သမ္မတ မြန်မာနိုင်ငံတော်အစိုးရ  
စိုက်ပျိုးရေး၊ မွေးမြူရေးနှင့် ဆည်မြောင်းဝန်ကြီးဌာန  
ကျေးလက်ဒေသဖွံ့ဖြိုးတိုးတက်ရေးဦးစီးဌာန  
ဘီးလင်းမြို့နယ်



National Community Driven Development Project  
လူထုဗဟိုပြုစီမံကိန်း

ဘီးလင်းမြို့နယ်

၂၀၁၆ ခုနှစ်

ဘုရားဆိပ်ကျေးရွာ

မာတိကာ

စဉ်	အကြောင်းအရာ	စာမျက်နှာ
၁။	မာတိကာ	၁
၂။	ဘီးလင်းမြို့နယ်မြေပုံ	၂
၃။	ကျေးရွာအုပ်စုမြေပုံ	၃-၄
၄။	ကျေးရွာအခြေခံအချက်အလက်များ	၅-၆
၅။	လူထုပူးပေါင်းပါဝင်သော လူမှုဆန်းစစ်ခြင်းနှင့် အကဲဖြတ်ခြင်း လုပ်ငန်းစဉ် ( PSA/PRA ) အကျဉ်ချုပ်ဇယား	၇
၆။	(က) လူမှုရေး အရင်းအမြစ်ပြုပြင်မှုနှင့် သုံးသပ်ချက်	၈-၉
	(ခ) ဥစ္စာဓန ကြွယ်ဝမှု အဆင့်အတန်း သတ်မှတ်ခြင်းနှင့် အသက်မွေးဝမ်း ကျောင်း ပြဇယားနှင့် သုံးသပ်ချက်များ	၁၀-၁၁
	ဂ။ အရင်းအမြစ် ပိုင်ဆိုင်မှု သုံးသပ်ခြင်း	၁၂-၁၃
	ဃ။ ရာသီခွင်ပြ ပြက္ခဒိန်နှင့် သုံးသပ်ခြင်း	၁၄-၁၅
	င။ ပင့်ကူအိမ်သုံးသပ်ခြင်း	၁၆-၁၇
	စ။ ဗင်းကာချပ်	၁၈-၁၉
	ဆ။ အမျိုးသား/အမျိုးသမီး အခက်အခဲများ	၂၀
	ဇ။ ပြဿနာသစ်ပင်ရေးဆွဲခြင်း	၂၁-၂၂
	ဈ။ ကျေးရွာမျှော်မှန်းချက် (အမျိုးသား/အမျိုးသမီး)	၂၃
၇။	ကော်မတီဝင်များရွေးချယ်ခြင်းနှင့် ကျေးရွာဖွံ့ဖြိုးရေးအစီအစဉ်ဆောင်ရွက်မှုမှတ်တမ်း ခါတ်ပုံများ	၂၄
၈။	ကော်မတီဝင်များစာရင်း	၂၅
၉။	ကျေးရွာ အချက်အလက်ပုံစံ(၁)	၂၆
၁၀။	စီမံကိန်း အချိန်စက်ဝန်းအချိန်ဇယား (ပုံစံ ၂)	၂၇
၁၁။	ကျေးရွာဖွံ့ဖြိုးရေးဦးစားပေးအစီအစဉ် (ပုံစံ ၃)	၂၈
၁၂။	ကျေးရွာအုပ်စု စီမံကိန်းလုပ်ငန်းခွဲရွေးချယ်ခြင်း (ပုံစံ ၄)	၂၉
၁၃။	အစည်းအဝေးတက်ရောက်သူများစာရင်း (ပုံစံ ၁၂)	၃၀
၁၄။	အစည်းအဝေးမှတ်တမ်းများ	၃၁
၁၅။	ကဏ္ဍအလိုက် အခက်အခဲမှတ်တမ်း	၃၂
၁၆။	ကျေးရွာဖွံ့ဖြိုးရေးစီမံချက်အရည်အသွေးထိန်းချုပ်မှု (Checklist For VDP)	၃၃-၃၄

# ဘီးလင်းမြို့နယ် အခြေပြမြေပုံ

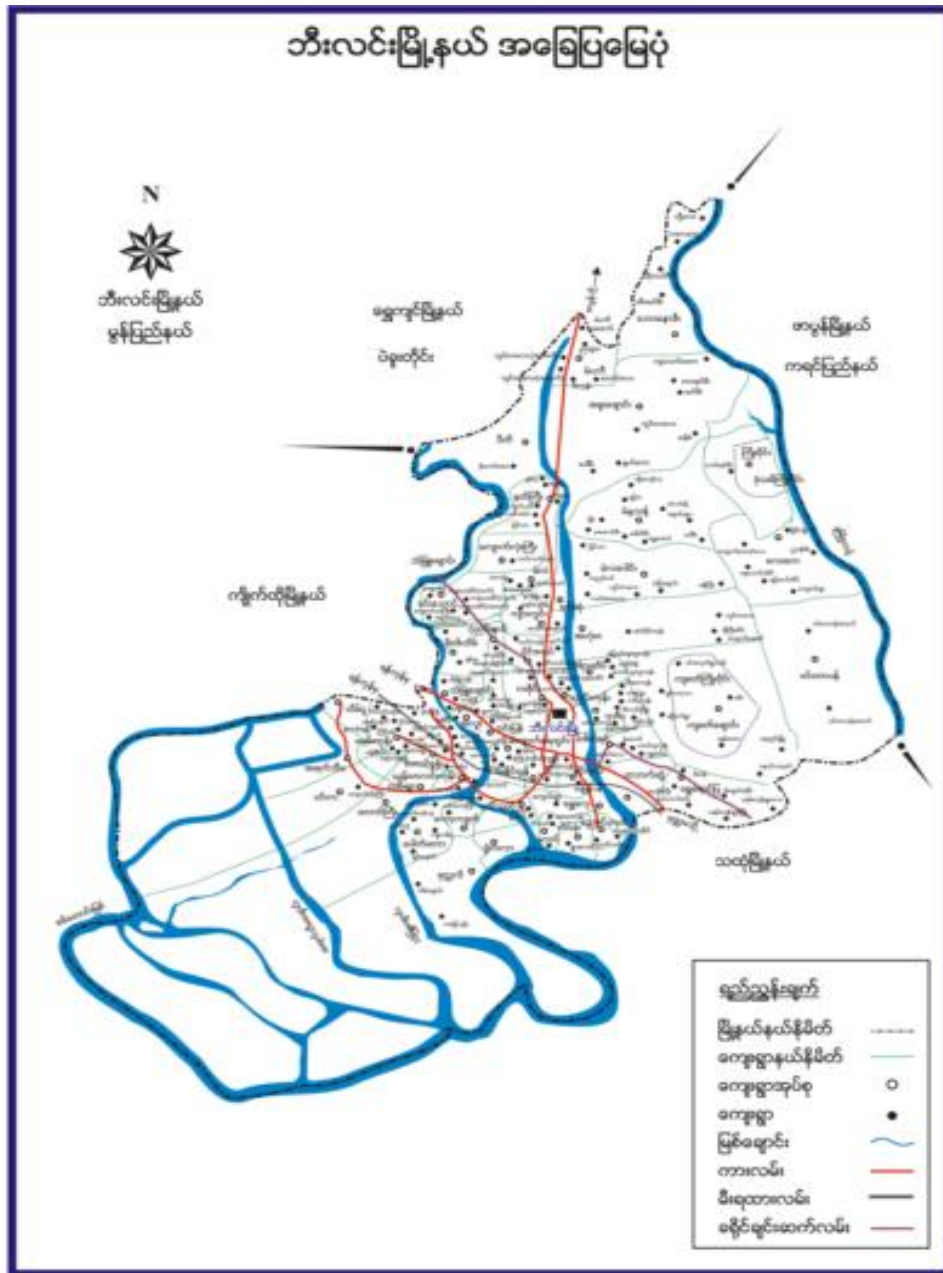

ဘုရားဆိပ်ကျေးရွာအုပ်စုပြမြေပုံ

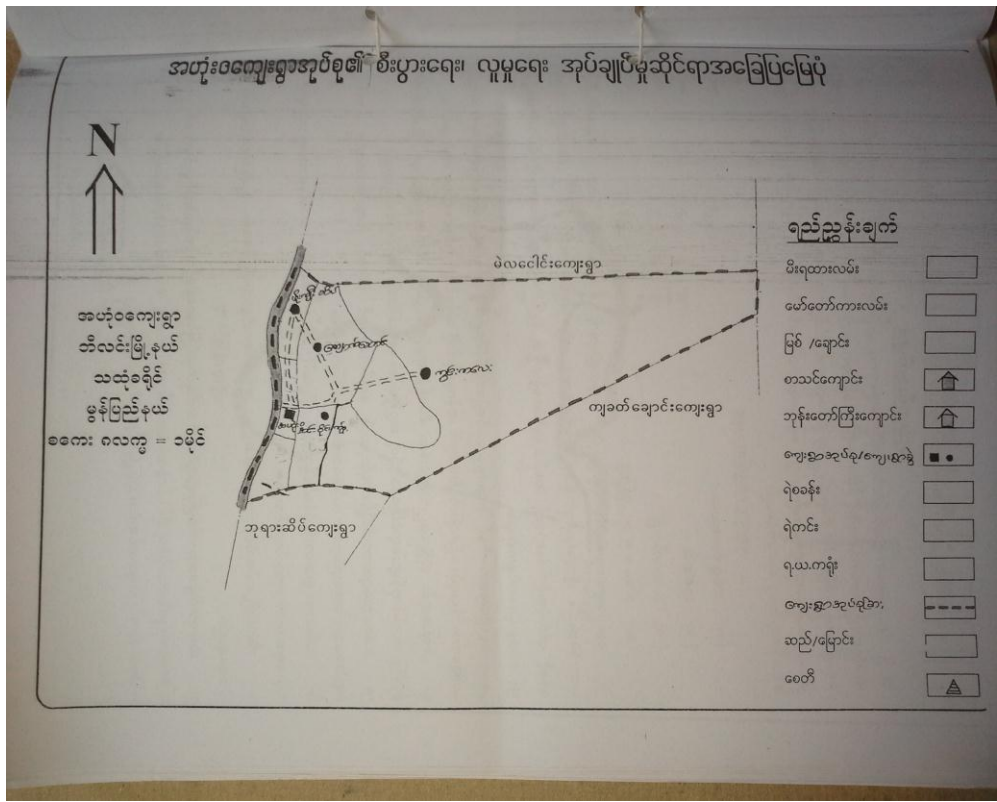

၃။ ဘုရားဆိပ် ကျေးရွာအုပ်စုတွင် ပါဝင်သော ကျေးရွာများစာရင်း

- ၁။ ဘုရားဆိပ်
- ၂။ တောင်သူဌေးကုန်း
- ၃။ မြောက်သူဌေးကုန်း
- ၄။ ကဒိုင်စိန်

၄။ ကျေးရွာ အခြေခံအချက်အလက်များ

ကျေးရွာအတွင်းရှိ စုစုပေါင်းအိမ်ထောင်စုနှင့် လူဦးရေ

အိမ်ထောင်စု	ကျား	မ	စုစုပေါင်း
၄၄	၁၃၈	၁၄၀	၂၇၈

လူနည်းစု၊ လူမျိုးစု အိမ်ထောင်စု

အမျိုးအစား	အိမ်ထောင်စု	ကျား	မ	စုစုပေါင်း
ကရင်	၁၅			
ဗမာ	၂၃			
လူမျိုးစုရော	၆			

ထိခိုက်လွယ် အိမ်ထောင်စု

ထိခိုက်လွယ်အုပ်စု	အိမ်ထောင်စု	ကျား	မ	စုစုပေါင်း
သက်ကြီးရွယ်အို				
အမျိုးသမီးဦးဆောင်	၁၀			
မသန်စွမ်း				
မြေယာမဲ့				

ကျေးရွာရှိ အခြေခံအဆောက်အအုံများ

ပညာရေး	ခြံစံပါ	ကျန်းမာရေး	ခြံစံပါ	ဘာသာရေး	ခြံစံပါ
အထက်တန်းကျောင်း		ဆေးရုံ		ဘုရား/စေတီ	✓
အလယ်တန်းကျောင်း		ကျန်းမာရေးဌာန		ဘုန်းကြီးကျောင်း	✓
မူလတန်းကျောင်း	✓	ကျန်းမာရေးဌာနခွဲ		ဟိန္ဒူဘုရားကျောင်း	
မူကြိုကျောင်း		ဆေးခန်း		ခရစ်ယာန်ဘုရားကျောင်း	
အခြား		အခြား		ဗလီ	
မှတ်ချက်		မှတ်ချက်		မှတ်ချက်	

အဓိကစီးပွားရေးလုပ်ငန်းများ

စိုက်ပျိုးရေး	မွေးမြူရေး	အသေးစားစီးပွားရေးလုပ်ငန်းများ	အခြား

ကျေးရွာအတွင်း အဓိကပိုင်ဆိုင်မှုများ

ကျေးရွာပိုင်ဆိုင်မှုများ	စိုက်ပျိုးရေး	စားကျက်မြေ	သစ်တောမြေ	သဲ/ကျောက်ရရှိမှု	ရေတွင်း/ရေကန်	စက်ရေတွင်း

အရေအတွက်						
ကျေးရွာပိုင်ဆိုင်မှုများ						
အရေအတွက်						

ကျေးရွာအတွင်း အခြားပိုင်ဆိုင်မှုများ

ကျေးရွာပိုင်ဆိုင်မှုများ	ရေတင်စက်	ထွန်	ထယ်	ကျွဲ	နွား	အခြား
အရေအတွက်						
ကျေးရွာပိုင်ဆိုင်မှုများ						
အရေအတွက်						

အခြားကျေးရွာရှိ အသုံးပြုနိုင်သော အရင်းအမြစ်/အချက်အလက်များ

အရင်းအမြစ်	ဆေးခန်း	မူလတန်းကျောင်း	ဈေး	ကျွမ်းကျင်လုပ်သား	လုပ်သား	မြေတူးစက်	လမ်းကြိုတ်စက်
အရေအတွက်							

၅။လူထုပူးပေါင်းပါဝင်သော လူမှုဆန်းစစ်ခြင်းနှင့် အကဲဖြတ်ခြင်း လုပ်ငန်းစဉ်( PSA/PRA ) အကျဉ်ချုပ်ဖော်ပြချက်

လူထုပူးပေါင်းပါဝင်သော လူမှုဆန်းစစ်ခြင်းနှင့် အကဲဖြတ်ခြင်း လုပ်ငန်းစဉ် (PSA/PRA)

အကျဉ်းချုပ်ဇယား: **ဘုဂားခေတ် (၅) ဇယား (ဘုဂားဆိုင်ဒုဂ်)**

စဉ်	အကြောင်းအရာ	ရက်စွဲ	ဦးတည်အုပ်စု	တက်ရောက်သူ			အဓိကဆွေးနွေးချက်များ
				ကျား	မ	ပေါင်း	
၁	လူမှုစီးပွား အဆင့် သတ်မှတ်ခြင်း (Wealth Ranking)	၂၆-၂၈	ရမ်းသာ၊ အလယ် အလတ်၊ နွမ်းပါး၊ အလွန်နွမ်းပါးအုပ်စုများ	၁၆	၁၁	၂၇	ကျေးရွာလူမှုစီးပွား အုပ်စုများ ခွဲခြား သတ်မှတ်နိုင်ရေး အတွက် အခြေခံနံပါတ်များ၊ သတ်မှတ်ခြင်း၊ ကျေးရွာသားများနှင့် အများ သဘောတူ ခွဲခြားသတ်မှတ်ခြင်း
၂	ရာသီဥတုပြောင်းလဲခြင်း (Seasonal Calendar)	၂၆-၂၈	ကော်မတီဝင် (အမျိုးသမီး၊ အမျိုးသားများ)	၁၆	၁၁	၂၇	ရာသီဥတု၊ နေရောင်ခြည်၊ သီးနှံများ၊ လယ်ယာလုပ်ငန်းများ၊ နေရောင်ခြည်၊ လုပ်ငန်းများ၊ မွေးမြူရေးလုပ်ငန်းများ၊ ဝမ်းစာဖူလုံမှု နှင့် ပွဲတော်များ
၃	ကျေးရွာလူမှုရေး ပြဿနာ စာတစ်ပြင် (Social map/resource map)	၂၆-၂၈	ရပ်မိရပ်မ ကော်မတီဝင်များ	၁၆	၁၁	၂၇	အိမ်အမျိုးအစားများ၊ အခြေခံအဆောက်အအုံများ၊ လမ်းပန်းဆက်သွယ်ရေးအခြေအနေ၊ လယ်ယာမြေများ၊ မြစ်ချောင်းများ၊ ရေတွင်း၊ ရေကန်များ၊ သစ်တောများ
၄	ပြဿနာသစ်ပင် (Problem tree)	၂၇-၂၈	အမျိုးသားများကော်မတီဝင်များ	၁၇	-	၁၇	ဆွေးနွေးထားသော အခြေခံအဆောက်အအုံများ၊ အသက်မွေး ဝမ်းကျောင်းလုပ်ငန်းများ နှင့် ပညာရေး၊ ကျန်းမာရေး
၅	ပြဿနာသစ်ပင် (Problem tree)	၂၇-၂၈	အမျိုးသမီးများ	-	၁၇	၁၇	ဆွေးနွေးထားသော အခြေခံအဆောက်အအုံများ၊ အသက်မွေး ဝမ်းကျောင်းလုပ်ငန်းများ
၆	ကျေးရွာ၏ (၄) နှစ်စာဦးစားပေး အစီအစဉ်ပြဇယား	၂၆-၂၈	အမျိုးသားအုပ်စု၊ အမျိုးသမီးအုပ်စု၊ လူငယ်အုပ်စု၊ ရပ်မိရပ်မအုပ်စု	၁၇	၁၇	၃၄	အကျိုးပြုပြီး ရေအကျိုးခံစားခွင့်နှင့် အဓိက လိုအပ်ချက်များ အပေါ် မူတည်၍ ဆုံးဖြတ်သည်။
၇	အဖွဲ့အစည်းမျှတစက် (Venn Diagram)	၂၆-၂၈		၁၆	၁၁	၂၇	ကျေးရွာအတွင်းရှိ အဖွဲ့အစည်းများ မည်သည့်အတွက် မည်သည့်အဖွဲ့အစည်းများ မျှတစက်လုပ်ကိုင်မှု
၈	ပင်ကူအိမ်ကွန်ယက် (Spider Web)	၂၆-၂၈	အမျိုးသားများနှင့် အမျိုးသမီးများ	၁၆	၁၁	၂၇	အမျိုးသားများနှင့် အမျိုးသမီးများ တန်းတူ အခွင့်အရေးများ ရရှိမှုနှင့် မရရှိသည့် အကြောင်းအရင်းများ
၉	ပြဿနာအခွင့်အရေး၊ လက်ရှိ အခြေအနေနှင့် ပြောင်းလဲမှု ညွှန်းကိန်းများ	၂၇-၂၈	ကျေးရွာလူထု	၁၇	၁၇	၃၄	ပြဿနာအခွင့်အရေး၊ လက်ရှိအခြေအနေကို သိရှိနိုင်ရန်နှင့် ပြောင်းလဲမှု ညွှန်းကိန်းများ

၆။(က) လူမှုရေး အရင်းအမြစ်ပြမြေပုံ

ဂူမူရေး / ဒဂုတ်အထိမ်းအမှတ်

ကျေးရွာ - ဒဂုတ်ဆိပ် (ရွာ)  
 ဒဂုတ် - ဒဂုတ်ဆိပ်

ဖွဲ့စည်း - ဒဂုတ်  
 ဂူမူရေး - ဒဂုတ်

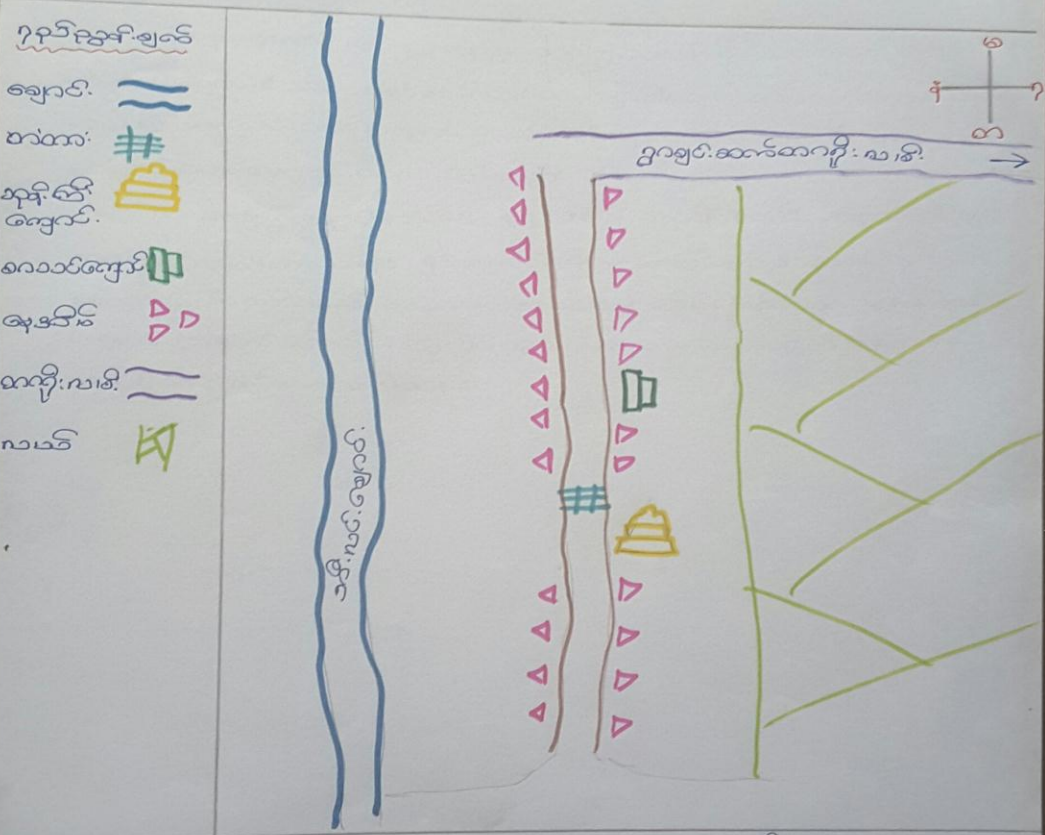

မြို့နယ်အခြေအနေအထား  
 ကျေးရွာ -  
 မ -  
 ဧကရာဇ် -

ဦးစွာဆောင်ရွက်ရန်  
 - ဒဂုတ်ဆိပ်  
 ဗဟိုဌာနဆိုင်ရာ  
 - ဒဂုတ်ဆိပ်

က။လူမှုရေးအရင်းအမြစ်ပြုမေပုံ(သုံးသပ်ချက်)  
 ကျေးရွာ- ဒဂုတ်ဆိပ်



ကုမ္ပဏီများ / ဒဂုန် အဖွဲ့အစည်းများ ပုံသုံး သတ်မှတ်ခြင်း

ဈေးကွက် - ဒဂုန်ဆိပ် (၅)

- ဦးစီးဌာန - သတင်းစာ

ဒဂုန်စု - ဒဂုန်ဆိပ်

ကော်မတီ - ၂၆-၃-၁၆

ဒဂုန်ဆိပ် (၅) ဈေးကွက်သည် ကုမ္ပဏီများ ပုံသုံး သတ်မှတ်ခြင်းဖြင့်  
သတင်းစာ၊ ဈေးကွက်၊ ဖန်တီးမှု၊ စွယ်စုံစာအုပ်များ ပုံသုံး သတ်မှတ်ခြင်းဖြင့်၊ စာအုပ်များ၊ ဒဂုန်ဆိပ်၊  
ဒဂုန်၊ ဦးစီးဌာန၊ သတ်မှတ်ခြင်းဖြင့်၊ ပုံသုံး သတ်မှတ်ခြင်းဖြင့်၊ ဒဂုန်ဆိပ်၊  
ဈေးကွက်၊ သတ်မှတ်ခြင်းဖြင့်၊ စွယ်စုံစာအုပ်များ ပုံသုံး သတ်မှတ်ခြင်းဖြင့်၊

ဈေးကွက်တွင် အဖွဲ့အစည်း ၄၄ အဖွဲ့အစည်း ရှိပြီး ဒဂုန်ဆိပ်၊  
ဒဂုန်ဆိပ်၊ ကုမ္ပဏီများ ပုံသုံး သတ်မှတ်ခြင်းဖြင့်၊ ဒဂုန်ဆိပ်၊  
ဈေးကွက်၊ ဒဂုန်ဆိပ်၊ ဒဂုန်ဆိပ်၊ ဒဂုန်ဆိပ်၊ ဒဂုန်ဆိပ်၊  
ဈေးကွက်၊ ဒဂုန်ဆိပ်၊ ဒဂုန်ဆိပ်၊ ဒဂုန်ဆိပ်၊ ဒဂုန်ဆိပ်၊  
ဒဂုန်ဆိပ်၊ ဒဂုန်ဆိပ်၊ ဒဂုန်ဆိပ်၊ ဒဂုန်ဆိပ်၊ ဒဂုန်ဆိပ်၊

ခမ္ဘာ့ဥပဒေ ကြွယ်ဝမှု အဆင့်အတန်း သတ်မှတ်ခြင်းနှင့် အသက်မွေးဝမ်းကျောင်းပြုစုရေး

ကျေးရွာ- ဘုရားဆိပ်  
အုပ်စု - ဘုရားဆိပ်

နေ့စွဲ- ၂၆.၃.၁၆

ဥစ္စာဓနကြွယ်ဝမှုအဆင့်အကန့်သတ်မှတ်ခြင်းနှင့်  
အသက်မွေးဝမ်းကြောင်းပြဇယား

ကျေးရွာ - ဘုရားဆိပ် (၅၅ )  
အုပ်စု - ဘုရားဆိပ်

မြို့နယ် - သီပေါ  
ရက်စွဲ - ၂၆. ၃. ၁၆

အမျိုးအစား	ပိုင်ဆိုင်မှု	အသက်မွေးဝမ်းကြောင်း	အိမ်ထောင်စု
မြေလည်	-	-	-
အလယ်အလတ်	လယ် (၁၀၁)ဧက ဆိုင်ကယ် (၁၁)စီး ပျဉ်တောင် (၁)စီး ပျဉ် (၁၀)စောင် ပျဉ် (၁၁)စောင် ပျဉ် (၁၁)စောင်	လယ်ယာ (ခိုင်) ရွှေ၊ ကုန်တိုင်း ချေးကောက်	၁၀
မမြေလည်	သစ်ဒဂုံ (၁)စီး ဒဂုံ (၁)စီး (မစက်ခွံ) စက်တိုင်း (၁၁)စီး	ချေးပေး / ချေးကောက်	၇၇

ပါဝင်ဆွေးနွေးသူ  
ကျား - ၁၆  
မ - ၁၀  
ပေါင်း - ၂၆

ဦးဆောင်ဆွေးနွေးသူ - ဒေါ်ဒုတိယ  
မှတ်တမ်းတင်သူ - ဒေါ်အောင်

သုံးသပ်ချက်

ဥစ္စာကုန်ကြွယ်ဝချွန်သောမျှော်အသောင်ရွေးဝမ်းရောင်ပြည့်စုံသော  
သုံးသပ်ခြင်း

ဈေးနှုန်း - ဘုရားဆိပ် ( ၅၅ )

ဒုက္ခ - ဘုရားဆိပ်

အိမ်မင်း - သိုးနတ်

တက်ခွဲ - ၂၆.၃.၁၆

ဈေးနှုန်းတော်၊ ဤဒေါ်ခဲထောင် နှစ်များအားဖြင့်၊ ဒုက္ခ၏အရေး၊ (၄၀) များခြံထား၍  
ဆွေးနွေး ဆရာတော်အားလုံးကား၊ ဤကိစ္စအားဖြင့် အာရုံစိုက်စေရန်အတွက် အာရုံစိုက်အားပေးခြင်း၊ ဝမ်း  
ရောင်ပြည့်စုံသော ဒုက္ခ၏စေ့ - ၂၀) များသောဂြိုဟ်တော်တို့၏အားကိုး ပြုပါသည်။

အာရုံစိုက်အာရုံ

ရဟန်း ( ၁၀ ) စား၊ ဝမ်းရောင်ထက် ၁ မိုး၊ ပျော်စရာ၊ မျှော်စင်၊ ဤအားဖြင့်၊  
အိမ် ၁ ရုံး၊ ၂ နဂါး ( ၂၀ ) တွင်၊ ( ၂၀ ) တွင်၊ ကုန်သည် ၁ မိုး၊ ဆေးဆိုင်  
၁ ဆိုင်၊ မိုင်ဆိုင်အဖွဲ့၊ ရဟန်းကုန်သည်၊ ကိုယ်တော်၏ကုန်သည်၊ မြားဖမ်းသော  
ရဟန်းတော်၏၊ များပင်စိုက်ပျိုးခြင်း၊ ခေါင်းစိုက်ခြင်း၊ ဤကိစ္စအားဖြင့်၊ ပဲခူး၊  
များပွတ်၊ ပဲခူးများ၊ မိုင်းပျိုးခြင်း၊ မွတ်စလင်မာလာတို့အဖွဲ့၊ များ၊ ဆေး၊  
ကူးခြင်း၊ ဝမ်းရောင် ကုန်သည်၊ များ၊ ဖြင့်၊ ဒေါ်ခဲထောင်ထက်၊ များ၊ စတုဂံခြင်း၊ ကုန်သည်  
များ၊ မြင်း၊ အသောင်ရွေးဝမ်းရောင်ပြည့်စုံသော ( ၁၀ ) နှစ်ရှိပါသည်။

ခင်မင်ရောင် (ဝမ်းရောင်မှည့်သောမျိုးစား)

ဝမ်းရောင်ရောင် အားဖြင့်၊ များ၊ ယခု သင်္ကာရှင်ထူးအားဖြင့်  
ထောင်ထက် များသည်၊ ပျော်စရာ၊ ဆရာတော် မဂ်ဗီ၊ ဒေါ်ခဲထောင်ဖြင့်၊ အိမ်ထောင်၊  
မဂ်ဗီ၊ မဂ်ဗီ၊ ဤအားဖြင့် ၁ ရုံး၊ စတုဂံ ၁ မိုး၊ မိုင်း၊ မိုင်းခိုင်အဖွဲ့၊  
ဒုက္ခ ( ၁၀ ) ( ၅၅ ) အကုန်များဖမ်းသောအသောင်ရွေးဝမ်းရောင်ပြည့်စုံ  
များ များ များ ဒေါ်ခဲထောင် ( ၂၄ ) နှစ်ရှိပါသည်။

ဤဈေးနှုန်းအားဖြင့်၊ မြင်း၊ ကျွန်ုပ်အားဖြင့်၊ များ၊ မြင်း၊ ရဟန်းတော်  
ထံရွေးနှုန်းသည်၊ ဒုက္ခ၊ အကုန်အားဖြင့်၊ မြင်း၊ များသည်၊ မိုင်းများ  
သည်အဖွဲ့ဝင်၊ ဤကိစ္စအားဖြင့်၊

ဂ။အရင်းအမြစ် ပိုင်ဆိုင်မှု သုံးသပ်ခြင်း  
ကျေးရွာ- ဘုရားဆိပ်

နေ့စွဲ- ၂၆.၃.၁၆

# အုပ်စု - ဘုရားဆိပ်

အရင်းအမြစ်များအပေါ်ပိုင်ဆိုင်မှုနှင့်အသုံးချနိုင်မှု

ကျေးရွာ - ဘုရားဆိပ် (၅၅ )  
 အုပ်စု - ဘုရားဆိပ်

မြို့နယ် - ဘီ၊ နင်း၊  
 ရက်စွဲ - ၂၆. ၃. ၁၆

ကျား	မ	ကျား + မ
စက်ရွာ	-	လယ်ယာ ၁ ခိုင်း၊ ချောင်း ၁

ပါဝင်ဆွေးနွေးသူ  
 ကျား - ၁၆  
 မ - ၁၁  
 ပေါင်း - ၂၇

မြို့နယ်၊  
 ဘီ၊ နင်း၊

ဦးဆောင်ဆွေးနွေးသူ - စက်ရွာ၊ ဘီ၊ နင်း၊  
 မှတ်တမ်းတင်သူ - စက်ရွာ၊ ဘီ၊ နင်း၊

## သုံးသပ်ချက်



ကျေးရွာ- ဘုရားဆိပ်  
အုပ်စု - ဘုရားဆိပ်

နေ့စွဲ- ၂၆.၃.၁၆

ရာသီခွင်ပြဇယား

ကျေးရွာ- ဘုရားဆိပ် (၁၅)      မြို့နယ်- ဘီ.လင်း  
အုပ်စု - ဘုရားဆိပ်      ရက်စွဲ- ၂၆.၃.၁၆

အကြောင်းအရာ	တန်ခူး	ကဆုန်	နယုန်	ဝါဆို	ဝါခေါင်	တော်သလင်း	သီတင်းကျွတ်	တန်ဆောင်မုန်း	နတ်တော်	ပြာသို	တပို့တွဲ	တပေါင်း
ကာသီဥရာ												
ဝေဇာ												
ဒေသလက်ကော် များ	ခုဦးဒေါ့											
ပွဲတော်	သင်္ကြန်ပွဲ	ဆုတောင်းပွဲ	-	မိခင်ပွဲ	-	-	မိခင်ပွဲ	ကဆုန်ပွဲ	-	-	ကဆုန်ပွဲ	ကဆုန်ပွဲ
အပုဒ်အစဉ်	ခုဦး	များ										
မိတ်ဖျါစာ												

ဝါခေါင်ဆွေးနွေးသူ      ဦးဆောင်ဆွေးနွေးသူ - ဒေါ်အုန်းမင်းသက်စင်  
 ကျား - ၁၆      မှတ်တမ်းတင်သူ - ဒေါ်သင်းမာမာ  
 မ - ၁၁      ပုဒ်ရေးသူ  
 ပေါင်း - ၂၇

သုံးသပ်ချက်

ကုသိုလ်စဉ်အစီအစဉ်အသုံးအဆောင်

ကျေးရွာ - ဘုရားဆိပ် (၈၅)  
အုပ်စု - ဘုရားဆိပ်

ဖွဲ့စည်း - ၁၅.၁၁.၁၆  
ရက်စွဲ - ၂၆.၃.၁၆

ကုသိုလ်စဉ်

ကျေးရွာ၏ ကုသိုလ်စဉ်အစီအစဉ်အသုံးအဆောင်အား အကျဉ်းချုပ် ဖော်ပြပါသည်။  
ကုသိုလ်စဉ်အစီအစဉ်အသုံးအဆောင်အား အကျဉ်းချုပ် ဖော်ပြပါသည်။  
ကုသိုလ်စဉ်အစီအစဉ်အသုံးအဆောင်အား အကျဉ်းချုပ် ဖော်ပြပါသည်။  
ကုသိုလ်စဉ်အစီအစဉ်အသုံးအဆောင်အား အကျဉ်းချုပ် ဖော်ပြပါသည်။

အခြေအနေ

အကျဉ်းချုပ်အား အကျဉ်းချုပ် ဖော်ပြပါသည်။  
အကျဉ်းချုပ်အား အကျဉ်းချုပ် ဖော်ပြပါသည်။  
အကျဉ်းချုပ်အား အကျဉ်းချုပ် ဖော်ပြပါသည်။  
အကျဉ်းချုပ်အား အကျဉ်းချုပ် ဖော်ပြပါသည်။

အားလုံးအကျဉ်းချုပ်

အကျဉ်းချုပ်အား အကျဉ်းချုပ် ဖော်ပြပါသည်။  
အကျဉ်းချုပ်အား အကျဉ်းချုပ် ဖော်ပြပါသည်။  
အကျဉ်းချုပ်အား အကျဉ်းချုပ် ဖော်ပြပါသည်။  
အကျဉ်းချုပ်အား အကျဉ်းချုပ် ဖော်ပြပါသည်။

အကျဉ်းချုပ်

အကျဉ်းချုပ်အား အကျဉ်းချုပ် ဖော်ပြပါသည်။  
အကျဉ်းချုပ်အား အကျဉ်းချုပ် ဖော်ပြပါသည်။  
အကျဉ်းချုပ်အား အကျဉ်းချုပ် ဖော်ပြပါသည်။  
အကျဉ်းချုပ်အား အကျဉ်းချုပ် ဖော်ပြပါသည်။

(c) ပင့်ကူအိမ်သုံးသပ်ခြင်း

ကျေးရွာ- ဘုရားဆိပ်  
အုပ်စု - ဘုရားဆိပ်

နေ့စွဲ- ၂၆.၃.၁၆

ဥပမာ - ၁၀ အသိုက်တစ်ခု ပေါင်းစပ်ခြင်း

အချက်အလက် - ၁၇၀၀ နီးပါး (၅၀၀)  
 အချက်အလက် - ၁၇၀၀ နီးပါး

အချက်အလက် - ၅၀၀ နီးပါး  
 အချက်အလက် - ၅၀၀ နီးပါး

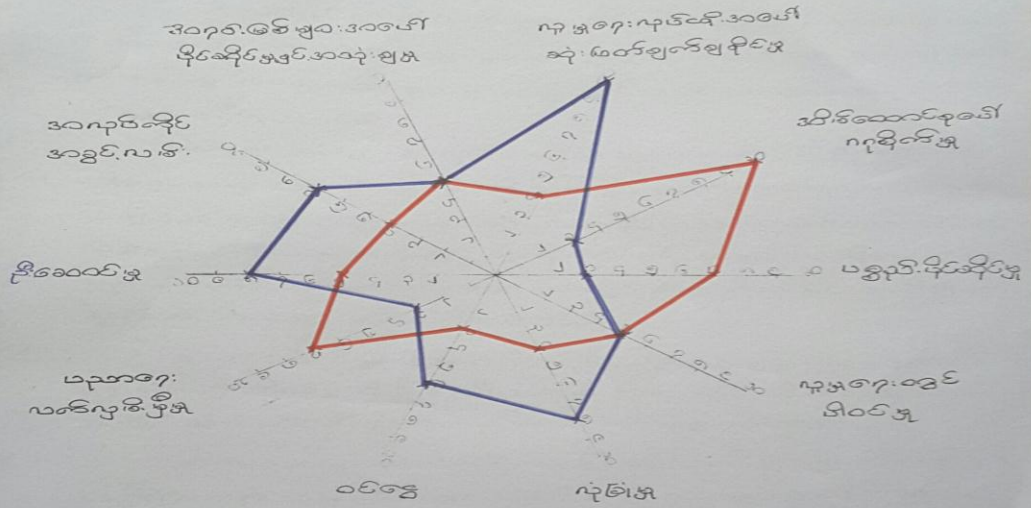

ဥပမာ - ၁၇  
 ၁၇

အချက်အလက် - ၅၀၀ နီးပါး  
 အချက်အလက် - ၅၀၀ နီးပါး  
 အချက်အလက် - ၅၀၀ နီးပါး

အချက်အလက် - ၅၀၀ နီးပါး  
 အချက်အလက် - ၅၀၀ နီးပါး

သုံးသပ်ချက်





ကျေးရွာ- ဘုရားဆိပ်  
အုပ်စု - ဘုရားဆိပ်

နေ့စွဲ- ၂၆.၃.၁၆

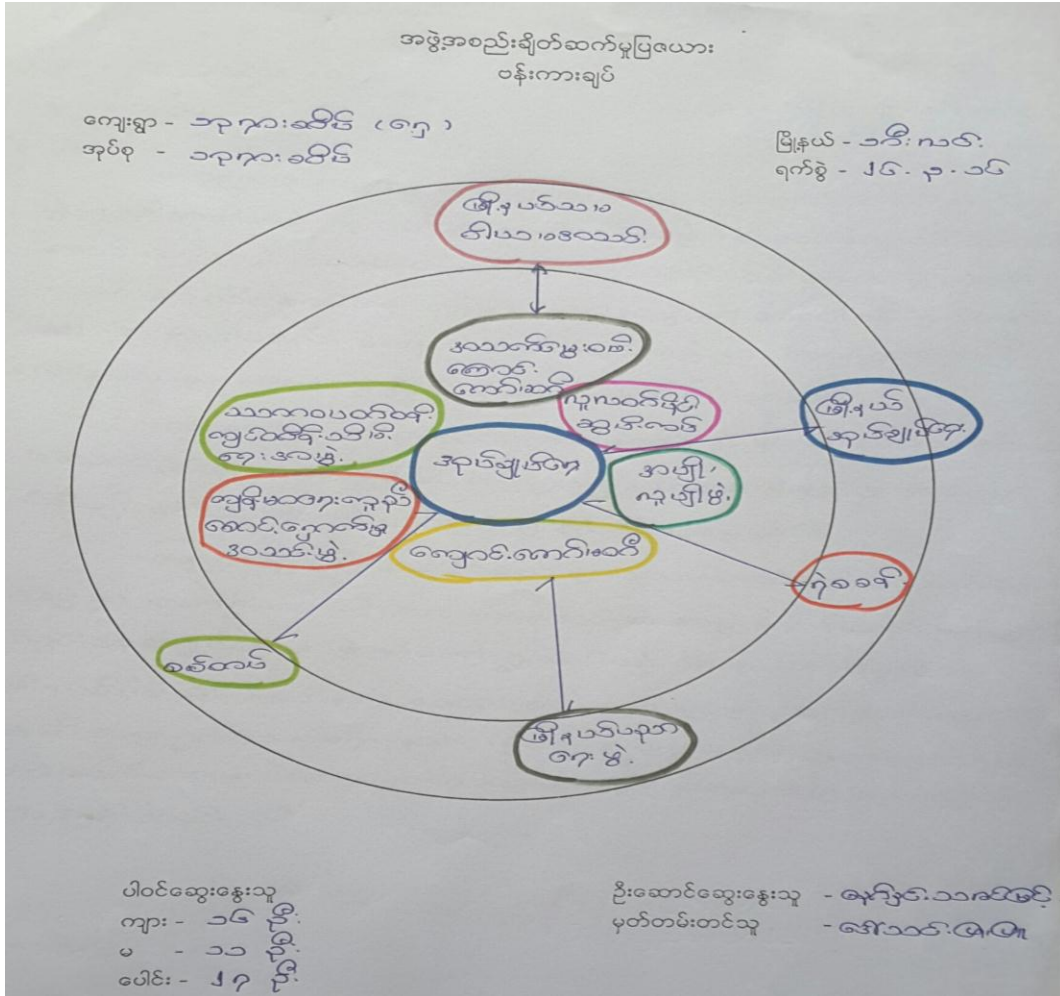

သုံးသပ်ချက်



အခက်အခဲများ

အမျိုးအမည်

ကျွေးမွေးရေး - သူ့ကားဆိုင် (၅၅)  
အုတ်ကုန် - သူ့ကားဆိုင်

အိမ်ထောင် - သန့်ရှင်းရေး  
ကုန်ပစ္စည်း - ၂၇ ခု

- ၁. ကုန်ပစ္စည်းဆိုင်များအခက်ခဲ
- ၂. ပညာရေးအခက်ခဲ
- ၃. ကျန်းမာရေးအခက်ခဲ
- ၄. ကျန်းမာရေးအခက်ခဲ
- ၅. ကျန်းမာရေးအခက်ခဲ

အခက်အခဲများ

အမျိုးအမည်

- ၁. ကုန်ပစ္စည်းဆိုင်များအခက်ခဲ
- ၂. ကျန်းမာရေးအခက်ခဲ
- ၃. ကျန်းမာရေးအခက်ခဲ
- ၄. ပညာရေးအခက်ခဲ
- ၅. ကျန်းမာရေးအခက်ခဲ

ဇယားပြင်ဆင်မှု (Problem Tree) ရေးဆွဲခြင်း

အမျိုးသားအဖွဲ့မှ ပြဿနာသစ်ပင်ရေးဆွဲခြင်း

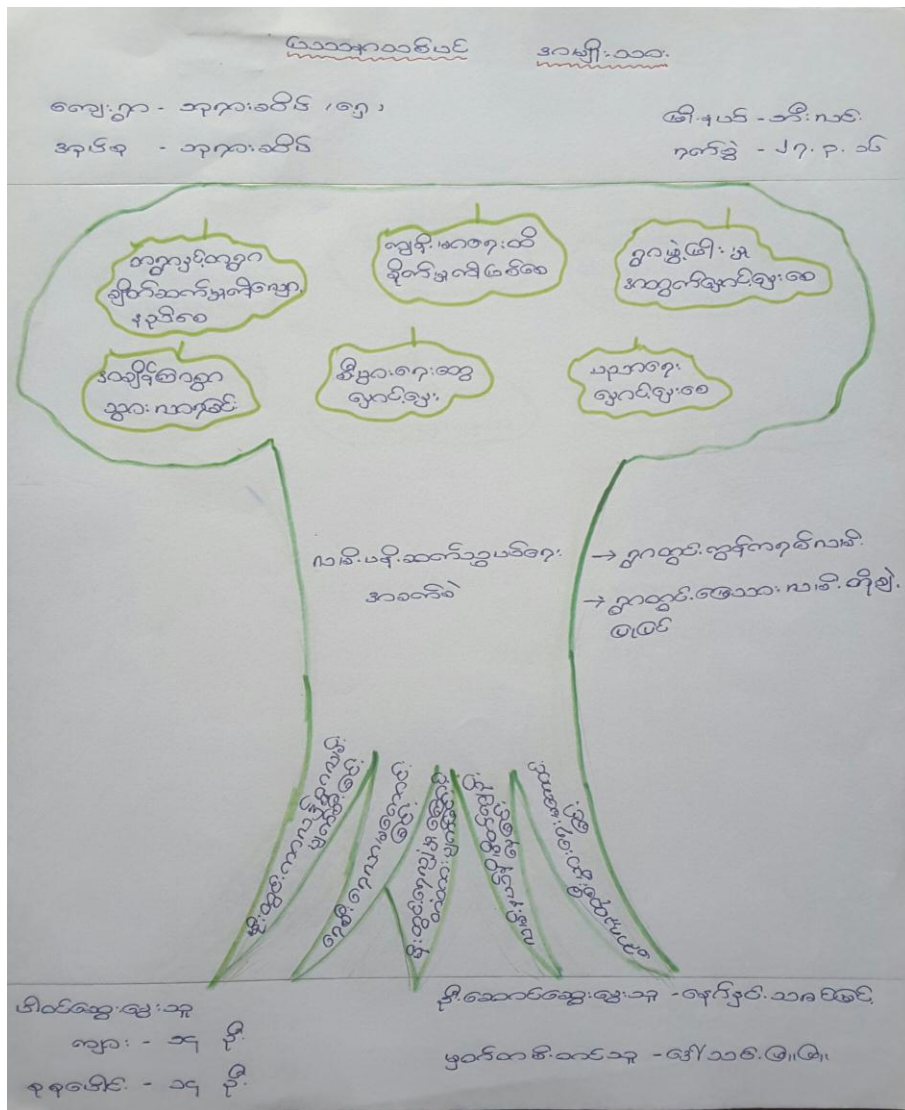

အမျိုးသမီးအဖွဲ့မှ ပြဿနာ သစ်ပင်ရေးဆွဲခြင်း

ပိသောကသတ်စာ

အကျဉ်းချုပ်

ကျေးဇူး - သုကာ:ဆိန် (ရွှေ)

အုတ်စု - သုကာ:ဆိန်

အိ.န.ပင် - ဒီ.ကပ်

၇၈၆၆ - ၂၇.၃.၁၆

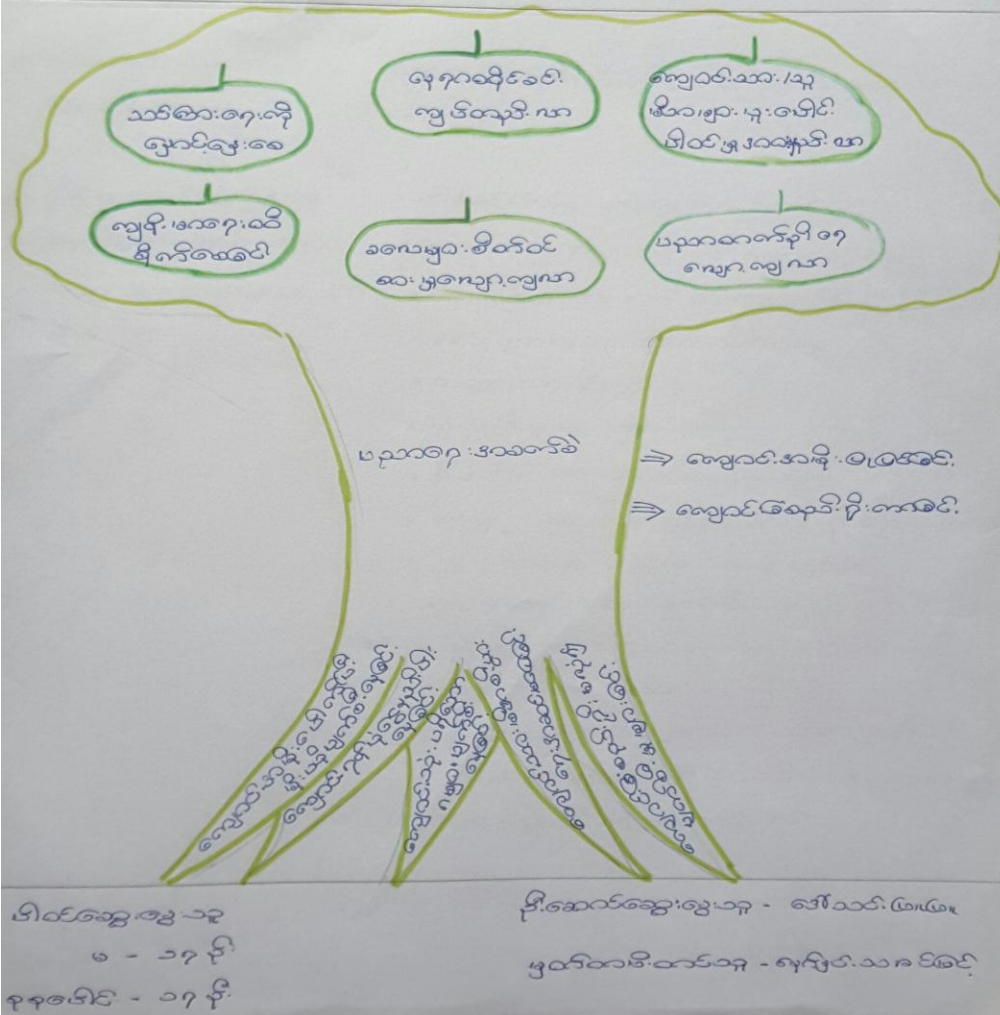

ပါယ်ကျေးဇူးတင်အားဖြင့်  
၁ - ၁၇ နှစ်  
၃၃ နှစ် - ၁၇ နှစ်

ဒီ.ဆောင်ရွက်အားဖြင့် - ဒီ.ဆောင်ရွက်အားဖြင့်  
ဒီ.ဆောင်ရွက်အားဖြင့် - ဒီ.ဆောင်ရွက်အားဖြင့်

ဈာန်ကျေးဇူးတင်အားဖြင့် (အမျိုးသား/အမျိုးသမီး)

ရွှေမြင်းမြန်မာ့အသင်း

အကျိုးသား

ဈေးနှုန်း - ၁၇၇၀၀၀ (၁၅၅၀၀၀)  
အရင်းနှီးမြှုပ်နှံမှု - ၁၇၇၀၀၀

အကျိုးပေးပိုင်ခွင့် - ၁၅၅၀၀၀  
ကုန်ကြေး - ၁၇၇၀၀၀

- ၁. ပညာရေးအဖွဲ့အစည်းတည်ထောင်ပေးပါမည့်အခါ
- ၂. နှစ်စဉ်အသင်းအဖွဲ့အစည်းတည်ထောင်ပေးပါမည့်အခါ
- ၃. နှစ်စဉ်အသင်းအဖွဲ့အစည်းတည်ထောင်ပေးပါမည့်အခါ
- ၄. ဝေပေးပိုင်ခွင့်အဖွဲ့အစည်းတည်ထောင်ပေးပါမည့်အခါ
- ၅. မဟာသုတေသနအဖွဲ့အစည်းတည်ထောင်ပေးပါမည့်အခါ

ရွှေမြင်းမြန်မာ့အသင်း

အကျိုးသား

- ၁. စီးပွားရေးအဖွဲ့အစည်းတည်ထောင်ပေးပါမည့်အခါ
- ၂. ပညာရေးအဖွဲ့အစည်းတည်ထောင်ပေးပါမည့်အခါ
- ၃. ကျန်းမာရေးအဖွဲ့အစည်းတည်ထောင်ပေးပါမည့်အခါ
- ၄. နှစ်စဉ်အသင်းအဖွဲ့အစည်းတည်ထောင်ပေးပါမည့်အခါ
- ၅. မဟာသုတေသနအဖွဲ့အစည်းတည်ထောင်ပေးပါမည့်အခါ

၇။ ကော်မတီဝင်များရွေးချယ်ခြင်းနှင့်ကျေးရွာဖွံ့ဖြိုးရေးအစီအစဉ်ဆောင်ရွက်မှုမှတ်တမ်းခါတ်ပုံများ



၈။ ကော်မတီဝင်များစာရင်း



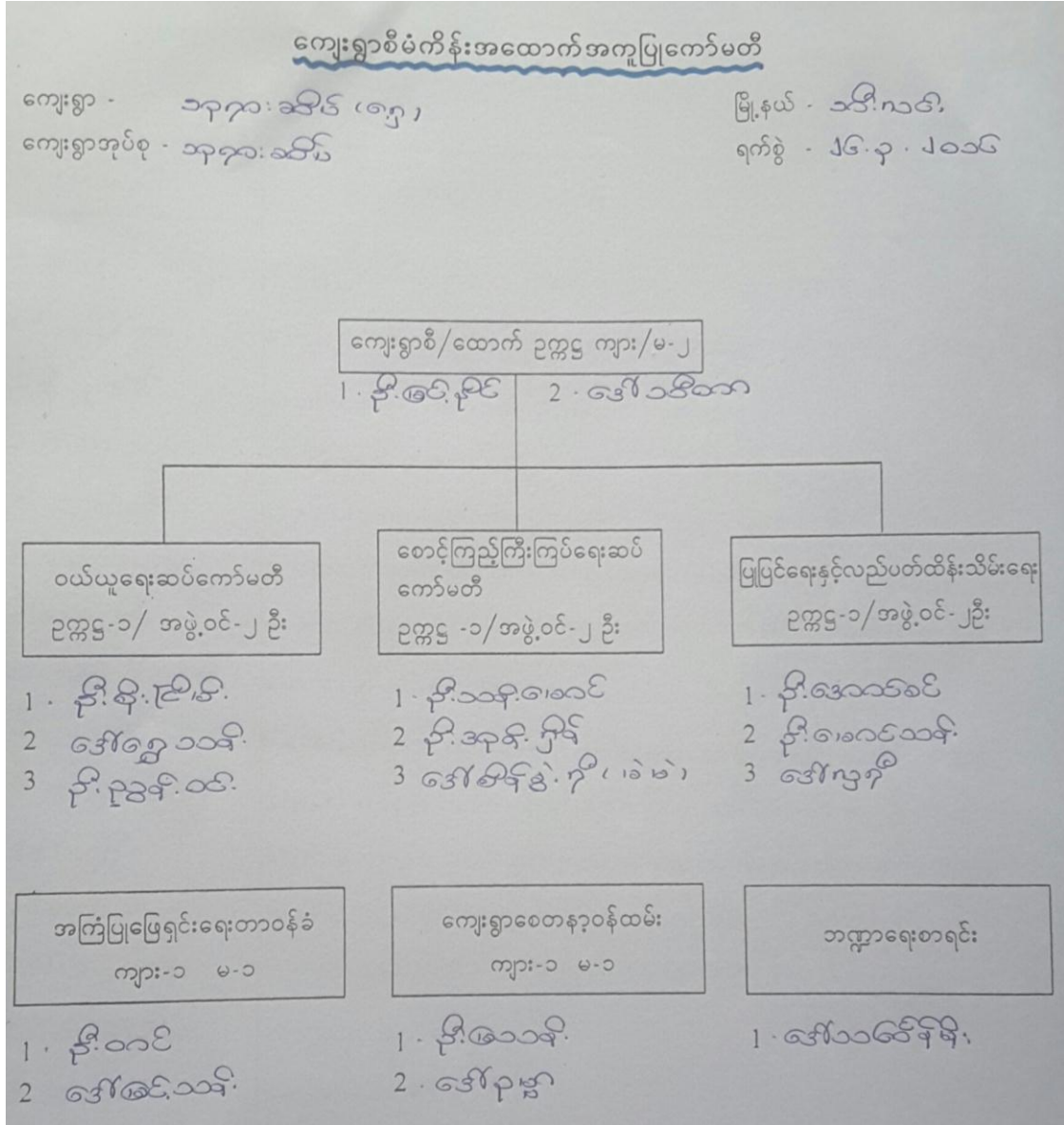

၉။ကျေးရွာ အချက်အလက်ပုံစံ(၁)

လူထုလုံခြုံရေးစီမံခန့်ခွဲရေးဌာန

ပုံစံ-၁ စောင့်ရှောက်ရေးအဖွဲ့အစည်း (Form PC 1)

စောင့်ရှောက်ရေးအဖွဲ့အစည်း	လူထုလုံခြုံရေးအဖွဲ့အစည်း	အဖွဲ့အစည်း	အဖွဲ့အစည်း
အဖွဲ့အစည်း	အဖွဲ့အစည်း	အဖွဲ့အစည်း	အဖွဲ့အစည်း

စောင့်ရှောက်ရေးအဖွဲ့အစည်း

အဖွဲ့အစည်း	အဖွဲ့အစည်း	အဖွဲ့အစည်း	အဖွဲ့အစည်း
အဖွဲ့အစည်း	အဖွဲ့အစည်း	အဖွဲ့အစည်း	အဖွဲ့အစည်း

(၁) လူထုလုံခြုံရေးစီမံခန့်ခွဲရေးဌာန

အဖွဲ့အစည်း	အဖွဲ့အစည်း	အဖွဲ့အစည်း	အဖွဲ့အစည်း
အဖွဲ့အစည်း	အဖွဲ့အစည်း	အဖွဲ့အစည်း	အဖွဲ့အစည်း

လူထုလုံခြုံရေးစီမံခန့်ခွဲရေးဌာန

(၁) စောင့်ရှောက်ရေးအဖွဲ့အစည်း

အဖွဲ့အစည်း	အဖွဲ့အစည်း	အဖွဲ့အစည်း	အဖွဲ့အစည်း
အဖွဲ့အစည်း	အဖွဲ့အစည်း	အဖွဲ့အစည်း	အဖွဲ့အစည်း

(၂) စောင့်ရှောက်ရေးအဖွဲ့အစည်း

အဖွဲ့အစည်း	အဖွဲ့အစည်း	အဖွဲ့အစည်း	အဖွဲ့အစည်း
အဖွဲ့အစည်း	အဖွဲ့အစည်း	အဖွဲ့အစည်း	အဖွဲ့အစည်း

(၃) စောင့်ရှောက်ရေးအဖွဲ့အစည်း

အဖွဲ့အစည်း	အဖွဲ့အစည်း	အဖွဲ့အစည်း	အဖွဲ့အစည်း
အဖွဲ့အစည်း	အဖွဲ့အစည်း	အဖွဲ့အစည်း	အဖွဲ့အစည်း

လူထုလုံခြုံရေးစီမံခန့်ခွဲရေးဌာန

(၁) စောင့်ရှောက်ရေးအဖွဲ့အစည်း

လူထုလုံခြုံရေးစီမံခန့်ခွဲရေးဌာန

(၁) IOM (Healthy) ကျေးဇူးတင်ကျေးဇူးတင်ပါသည်။

(၂) IOM (E-top) သဘာဝပတ်ဝန်းကျင်ထိခိုက်စေသည့်အန္တရာယ်ကို

(၃) UNDP အသက်မွေးဝမ်းကြောင်း

(၄) \_\_\_\_\_

(၅) \_\_\_\_\_

စောင့်ရှောက်ရေးအဖွဲ့အစည်း

အဖွဲ့အစည်း

လူထုလုံခြုံရေးအဖွဲ့အစည်း

အဖွဲ့အစည်း

၁၀။ စီမံကိန်း အချိန်စက်ဝန်းအချိန်ဇယား (ပုံစံ ၂)

လူထုဝန်ထမ်းရွေးချယ်ရေးစနစ်

ပုံစံ ၈-၂ - စီမံကိန်းစက်ဝန်းအစီရင်ခံစာ (PC 2)

လမ်းညွှန်ချက်သက်ဆိုင်ရာလူထုဝန်ထမ်းရွေးချယ်ရေး/လက်ထောက်နည်းပညာနည်းပညာများမှ စီမံကိန်းစက်ဝန်းအထိုင်တစ်ရပ် ဖြစ်တိုင်းကျေးရွာနှင့် ကျေးရွာအုပ်စု အတွက်တပ်စွဲစံကိုဖြည့်သွင်းရမည်။

စည်းမျဉ်းရေးရာ/ဝန်ထမ်း အမည် - မောင်ကျော်ကျော်

၀. နေ့စွဲ - ၂၀၂၁.၀၃.၂၀/၂၁

စက်ဝန်းအားအမှတ်ဖြစ်ပါက စက်ဝန်း(၁)  စက်ဝန်း(၂)  စက်ဝန်း(၃)  စက်ဝန်း(၄)

ပြည်နယ်/တိုင်း - မန္တလေး ဖြန့်နယ် - ဘီလူးကလေး ကျေးရွာအုပ်စု - ကျေးရွာအုပ်စု ကျေးရွာ ကျေးရွာအုပ်စု

စီမံကိန်းစတင်ခွက်အမည်များ	၀. နေ့စွဲ		အစည်းအဝေးတွင်တက်ရောက်သူအရေအတွက်			
	စတင်သည့်နေ့	ပြီးဆုံးသည့်နေ့	အမျိုးသားအရေအတွက်	အမျိုးသမီးအရေအတွက်	အိမ်ထောင်စုအရေအတွက်	လူမျိုးစုတက်ရောက်သူအရေအတွက်နှင့် လူမျိုးစုအမည်
၀. ကျေးရွာစီမံကိန်း စိတ်ဆက်အစည်းအဝေး	၂၀၂၁.၀၃.၂၀	၂၀၂၁.၀၃.၂၁	၁၆	၁၁	၂၇	၂၁   ၅၆ ၈   လာရှင် ၁၆   မာမာ
၂. ကျေးရွာဖွံ့ဖြိုးရေး စီမံချက်ရေးဆွဲခြင်းအစည်းအဝေး	၂၀၂၁.၀၃.၂၀	၂၀၂၁.၀၃.၂၀	၁၄	၁၇	၃၁	၂၁   ၅၆ ၈   လာရှင် ၁၂   မာမာ
၃. ကျေးရွာအုပ်စု လုပ်ငန်းဆုံးဖြတ်ချက်ချသည့်အစည်းအဝေး	၂၀၂၁.၀၃.၂၀	၂၀၂၁.၀၃.၂၀	၁၃	၁၁	၂၄	၆   လာရှင် ၁၈   မာမာ
၄. ဖြန့်နယ်အထိုင်စီမံကိန်းရေးဆွဲရေးနှင့်အကောင်အထည်ဖော်ရေးကော်မတီ၏ စီမံကိန်းသုံးသပ်မှုအစည်းအဝေး			မလုံ	မလုံ	မလုံ	မလုံ
၅. ဖြန့်နယ်စီမံကိန်းရေးဆွဲရေးနှင့်အကောင်အထည်ဖော်ရေးကော်မတီ၏ဆုံးဖြတ်ချက်ကို ရွာသို့ အသိပေးအကြောင်းကြားသည့်အစည်းအဝေး						
၆. စီမံကိန်းလုပ်ငန်းစဉ်စီမံချက်ရေးဆွဲခြင်းအစည်းအဝေး			မလုံ	မလုံ	မလုံ	မလုံ

၁၁။ ကျေးရွာဖွံ့ဖြိုးရေးဦးစားပေးအစီအစဉ်(ပုံစံ ၃)



လူထုပတ်ပြုစီမံကိန်းလက်ဥ

ပုံစံ ၀၄ ကျေးရွာအုပ်စုစီမံကိန်းလုပ်ငန်းစွဲရွေးချယ်ခြင်းပုံစံ

ကျေးရွာအုပ်စုစီမံချက်ရေးဆွဲသည့်အစည်းအဝေးတွင် တွဲဖက်အားလှည့်စားရေးမှူး / လက်ထောက်နည်းပညာမှူးတို့၏ အကူအညီဖြင့် ပြည်စုံစာဖြည့်သွင်းရမည်၊ တွဲဖက်အားဖြည့်စုံစာဖြည့်သွင်းပြီးပါက ကျေးရွာအုပ်စုမှူးတို့ တက်ရောက်စာတိုင်အဖြစ် တွဲဖက်အကူအညီ အချက်အလက်များကို MIS သို့ ထည့်သွင်းရမည်။ CF မှ

ကျေးရွာထည့်နှံရေးမှူး/ဝန်ထမ်းအမည် - ဒေါ် (မ)၊ (မ)၊ (မ)၊ (မ)

နေ့စွဲ - 28.3.2016

ပြည်နယ်/ခရိုင်/မြို့နယ် - မြန်မာ - ဘီ.လင်း

ဝက်ဝန်းအားအမှတ်ခြင်းပေးပါ (၁) ဝက်ဝန်း (၂) ဝက်ဝန်း (၃) ဝက်ဝန်း (၄)

ကျေးရွာအုပ်စု - ဣန္ဒာဝိတ်

ကျေးရွာအမည်	ဆောင်ရွက်မည့် လုပ်ငန်းများ	အတိုင်းအတာ	ဧရိယာ တိုက်ရိုက်အကျိုး ခံစားခွင့်ရှိသူများ	အဆိုပြုတင်ပြသူ	ခန့်မှန်းကုန်ကျစိတ်			
					စီမံကိန်းမှ ထည့်ဝင်မှု	ကျေးရွာမှ ထည့်ဝင်မှု	အခြားထည့်ဝင်မှု (ခေါ်ပြုပါ) ထည့်ဝင်ခွင့် / အမည်/အဖွဲ့	စုစုပေါင်း
ဣန္ဒာဝိတ်	ရွာတွင်း ဖြေ သာလမ်း	(2000x18x3)	278	ဦးကျား ဦးမ ဦးကျား+မ	7200000			7,200,000
ကောင်းသူရွာ	ရွာတွင်း ဖြေ ကွင်း ဖြေ တူးမြောင်း	(20x40)	40	ဦးကျား ဦးမ ဦးကျား+မ	5000000			5,000,000
မြောက်သူရွာ	ရွာတွင်း တူးမြောင်း	(6x30)	551	ဦးကျား ဦးမ ဦးကျား+မ	4000000			4,000,000
ကတိန်စိန်	ရွာတွင်း ဖြေ သာလမ်း	(1200x10x6)	316	ဦးကျား ဦးမ ဦးကျား+မ	3000000			3,000,000
				ဦးကျား ဦးမ				









၁၅။ကဏ္ဍအလိုက် အခက်အခဲမှတ်တမ်း

။ကဏ္ဍအလိုက် အခက်အခဲမှတ်တမ်း

.....ကျေးရွာကဏ္ဍအလိုက် ဦးစားပေးဖွံ့ဖြိုးရေးလုပ်ငန်းများ

။ကဏ္ဍအလိုက် အခက်အခဲမှတ်တမ်း

၃၇၇။ ဆိုဒါ၊ ဂျေး၊ ရွာကဏ္ဍအလိုက် ဦးစားပေးဖွံ့ဖြိုးရေးလုပ်ငန်းများ

အဆင့်	လုပ်ငန်း	အဆိုပြုသူ	လ/နှစ်	လုပ်ဆောင်မည့်သူ	ပြင်ပမှ ထောက်ပံ့မည့်သူ
အမြစ်အဆောက်အဦး	၀	ရွာထွက်၊ ညွှန်ကြားရေးမှူးချုပ် (အထွေထွေ)	ကျား/မ	၂၀၁၆	ရွေးကောက်ပွဲ
	၂	ရွာနယ်ရေးအဖွဲ့ဝင်	ကျား/မ	၂၀၁၈	။
	၃	စာချုပ်အောက်ခံ	ကျား/မ	၂၀၁၉	။
	၄		ကျား/မ		
	၅		ကျား/မ		
အသက်မွေးဝမ်းကျောင်း၊ စိုက်ပျိုးရေး	၀		ကျား/မ		
	၂		ကျား/မ		
	၃		ကျား/မ		
	၄		ကျား/မ		
	၅		ကျား/မ		
ကျန်းမာရေးနှင့် အာဟာရ	၀	ဆေးဝါးခန်း	ကျား/မ	၂၀၁၉	ရွေးကောက်ပွဲ
	၂		ကျား/မ		
	၃		ကျား/မ		
	၄		ကျား/မ		
	၅		ကျား/မ		
ပညာရေး	၀	ရွာထွက်အဖွဲ့၊ ညွှန်ကြားရေးမှူးချုပ်	ကျား/မ	၂၀၁၇	ရွေးကောက်ပွဲ
	၂	ရွာထွက်အဖွဲ့၊ ညွှန်ကြားရေးမှူးချုပ်	ကျား/မ	၂၀၁၇	။
	၃		ကျား/မ		
	၄		ကျား/မ		
	၅		ကျား/မ		
အခြား	၀	ဆိုလာဆီ	ကျား/မ	၂၀၁၈	ရွေးကောက်ပွဲ
	၂		ကျား/မ		
	၃		ကျား/မ		
	၄		ကျား/မ		
	၅		ကျား/မ		

VDP အရည်အသွေးထိန်းချုပ်မှု

ထိန်းချုပ်သူ-

ရက်စွဲ-

ရွာ-

VDP ရက်စွဲ-

VDP စာရွက်စာတမ်းပြီးဆုံးမှုကို စစ်ဆေးပါ။ (OM အရ)

- မျက်နှာဖုံး (အဖုံး)
- မာတိကာ
- ကျေးရွာအခြေခံ Data
- PSA အကျဉ်းချုပ်နှင့် PRA လုပ်ငန်းစဉ်
- အမျိုးသား/အမျိုးသမီးအဖွဲ့များ၏ အခက်အခဲများ
- ကျေးရွာမျှော်မှန်းချက် (ဆွေးနွေးချက်ရလဒ်)
- အမျိုးသား/အမျိုးသမီးအဖွဲ့များသဘောတူထားသည့် နောင်လေးနှစ်အတွက် ဦးစားပေးလုပ်ငန်းများစာရင်း (အခြေခံအဆောက်အအုံ၊ အသက်မွေးမှု၊ ပညာရေး၊ လူမှုရေးထိန်းသိမ်းမှု....)

နောက်ဆက်တွဲများ-

- လူမှုရေးအကဲဖြတ်မှု စာရွက်စာတမ်းခါတ်ပုံနှင့် PRA လုပ်ငန်းစဉ် (ဖြစ်နိုင်လျှင်)၊ မြေပုံများ ပါရမည်၊ စည်းစိမ်ပိုင်ဆိုင်မှုအဆင့်၊ venn ပုံ...
- ကျေးရွာစီမံကိန်းရေးဆွဲရေးအစည်းအဝေးမိတ္တူ
- ကျေးရွာ၏အချက်အလက် (PC 1 ပုံစံ)
- ကျေးရွာမျှော်မှန်းချက်
- 
- 

(၂) လူမှုရေးအကဲဖြတ်မှုအရည်အသွေးနှင့် VDP စစ်ဆေးပါ။

- VDP တွင်ပါဝင်သောဦးရေ (အမျိုးသား/အမျိုးသမီး)-
- လူမှုရေးအကဲဖြတ်မှုအရည်အသွေးနှင့် VDP အတွက် ရက်ပေါင်း-
- PRA ပစ္စည်းများ အသုံးပြုသည့် အရေအတွက်-
- ပါဝင်သောဦးရေနှင့် လုပ်ငန်းများ မှတ်တမ်းတင်ခြင်း (အစည်းအဝေးမှတ်တမ်း၊ အဖွဲ့ခါတ်ပုံ၊ တိုင်းရင်းသားအနည်းစုနှင့် ထိခိုက်လွယ်သော အဖွဲ့များ)
  - အလွန်ကောင်း
  - ကောင်း
  - ညံ့
- လုပ်ငန်းများ မှတ်တမ်းတင်ခြင်းနှင့် အမျိုးသမီးအဖွဲ့အစည်းအဝေး၏ရလဒ် အားခွဲခြားပေးထားသလား။
  - ရှိ
  - မရှိ
- စီမံကိန်းအရေအတွက် (အမျိုးသား/အမျိုးသမီးရွေးချယ်မှုအရေအတွက်)-

- PRAနှင့်သက်ဆိုင်သောအခြား စီမံကိန်းအရေအတွက်  
(အမျိုးသား/အမျိုးသမီးရွေးချယ်မှုအရေအတွက်)-

၂