

ပြည်ထောင်စုသမ္မတမြန်မာနိုင်ငံတော်အစိုးရ
စိုက်ပျိုးရေး၊ မွေးမြူရေးနှင့် ဆည်မြောင်းဝန်ကြီးဌာန
ကျေးလက်စေ့ညှိရေး ဦးစီးဌာန
ညောင်ဦးမြို့နယ်



လူထုပတ်ဝန်းကျင်ဖွံ့ဖြိုးရေး
National Community Driven Development Project
(NCDDP)



ကျေးရွာဖွံ့ဖြိုးရေးအစီအစဉ်
Village Development Plan (VDP)
ကကျေးရွာ၊ ကျောက်ပျဉ်ကန်တိုက်

၂၀၁၆ ခုနှစ်

ညောင်ဦးမြို့

မာတိကာ

- ၁။ မြို့နယ်မြေပုံ
- ၂။ ကျေးရွာမြေပုံ(တည်နေရာ)
- ၃။ အုပ်စုတွင်ပါဝင်သောကျေးရွာများစာရင်း
- ၄။ ကျေးရွာသမိုင်းကြောင်း
- ၅။ လူထုပူးပေါင်းပါဝင်သော လူမှုဆန်းစစ်ခြင်းနှင့် အကဲဖြတ်ခြင်းလုပ်ငန်းစဉ်(PSA/PRA)အကျဉ်းချုပ်ဇယား
- ၆။ ကျေးရွာဖွံ့ဖြိုးရေးအစီအစဉ်အတွက်အသုံးပြုခဲ့သော PRA tools များနှင့်တစ်စုချင်းစီအတွက်သုံးသပ်ချက်များ
- ၇။ ကော်မတီဝင်များရွေးချယ်ခြင်းနှင့်ကျေးရွာဖွံ့ဖြိုးရေးအစီအစဉ်ဆောင်ရွက်မှုမှတ်တမ်းဓါတ်ပုံများ
- ၈။ ကော်မတီဝင်များစာရင်း
- ၉။ ကျေးရွာအချက်အလက်(ပုံစံ-၁)
- ၁၀။ စီမံကိန်းစက်ဝန်းအချိန်ဇယား(ပုံစံ-၂)
- ၁၁။ ကျေးရွာဖွံ့ဖြိုးရေးဦးစားပေးအစီအစဉ်(ပုံစံ-၃)
- ၁၂။ ကျေးရွာအုပ်စုစီမံကိန်းလုပ်ငန်းခွဲရွေးချယ်ခြင်း(ပုံစံ-၄)
- ၁၃။ အစည်းအဝေးတက်ရောက်သူများစာရင်း(ပုံစံ-၁၂)
- ၁၄။ အစည်းအဝေးမှတ်တမ်းများ
- ၁၅။ ကဏ္ဍအလိုက်ဦးစားပေးဖွံ့ဖြိုးရေးလုပ်ငန်းစဉ်များ
- ၁၆။ ကျေးရွာဖွံ့ဖြိုးရေးစီမံချက်အရည်အသွေးထိန်းချုပ်မှု(Checklist For VDP)

ညောင်ဦးမြို့နယ်လူထုဗဟိုပြု စီမံကိန်း

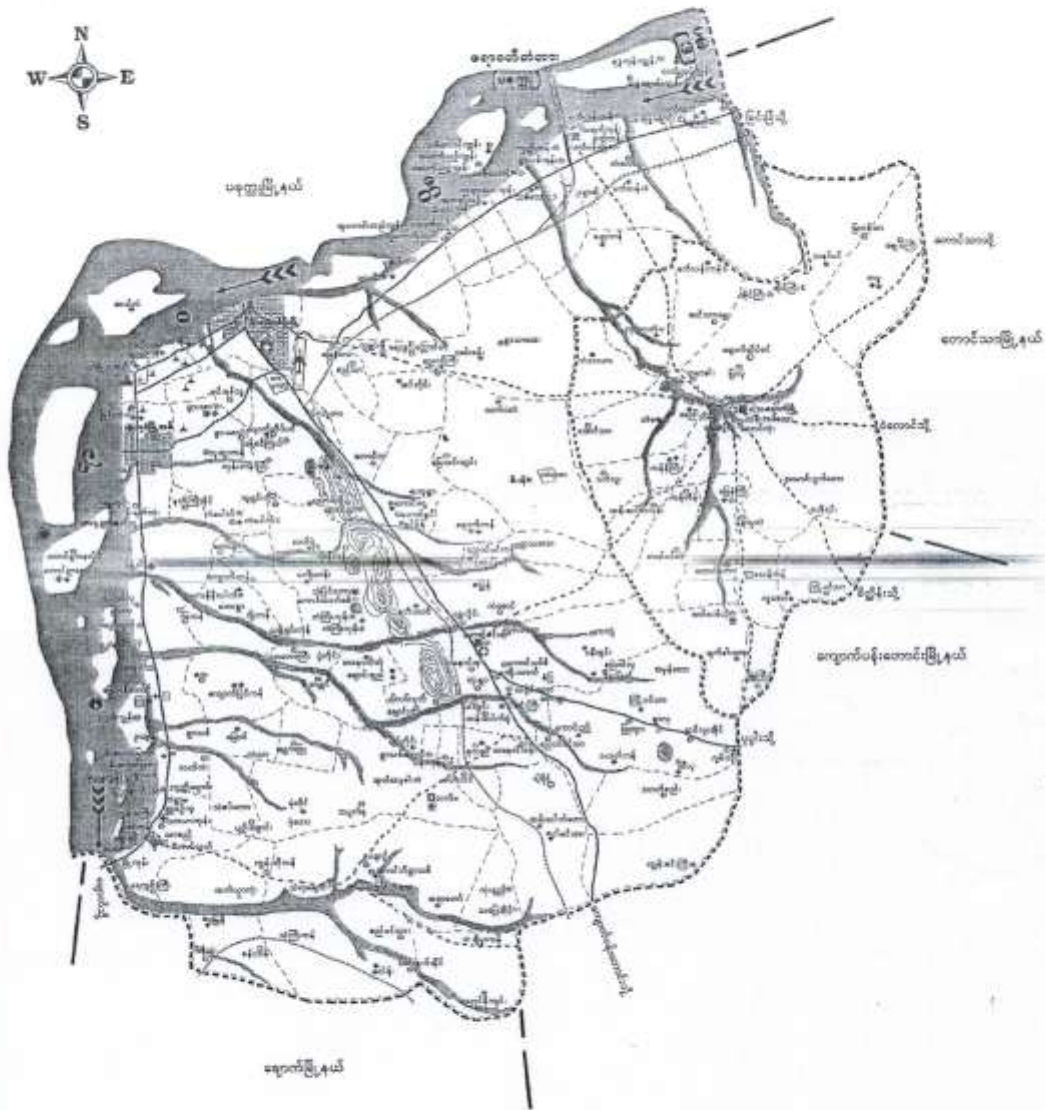

ယူနိုက်တက် အိန္ဒိယနိုင်ငံ ဘုံ သုံးသပ်ချက်

-ကျေးဇူးပြုပေးအပ်ခြင်းအားဖြင့် စကားပြောရာ ပုဂံလောင်းဦး-ချောက်ကား
လမ်းမကြီးမှ အတွင်းသို့ ဝင်ရောက်ရသေးသည်။ ထိုအချိန်တွင် ဆက်လမ်းမှာ လည်း
ပျက်စီးပျောက်ကွယ်ရာလမ်းကြမ်းဖြစ်ပါသည်။

-မြေပုံအားဖြင့် ခြင်းအားဖြင့် ကျေးဇူးတောင်း၍ စက်တောင်း၊ မြေသားကန်၊ လမ်း၊
တံတား၊ အသံကျောင်းနှင့် အခြားအဆောက်အအုံများ အရေအတွက်ကို သိရှိနိုင်
သလို ကျေးဇူးတောင်း၍ ချိန်အခြေခံအဆောက်အအုံများ၏ အခြေအကျသိရှိရပါသည်။

-ကျေးဇူးပြုပေးအပ်ခြင်း-ချောက်၊ ကားလမ်း၊ သွားလမ်းများ ဆိုးဝါးစွာပျက်စီးခြင်း
သွားလာရေး ဝက်ဘ်ပေါ်သောကြောင့် ဖြစ်ပေါ်လာပါသည်။

-မြေပုံအားဖြင့် ခြင်းအားဖြင့်လည်း အိမ်ခြေအရ အတွက်အားလည်း သိရှိရပါသည်။

-မြေပုံအားဖြင့် ခြင်းအားဖြင့် ကျေးဇူးတောင်း၍ သောသဘာဝအရင်းအမြစ်များကို သိရှိ
သလို ကျေးဇူးတောင်း အဓိက အသက်မွေးဝမ်းကျောင်း လုပ်ငန်းအားလည်း သိရှိရပါသည်။

-မြေပုံအားဖြင့် ခြင်းအားဖြင့် ကျေးဇူးတောင်း အဓိကလုပ်ငန်းမှာ စိုက်ပျိုးရေးဖြစ်သည်။
ထို့ကြောင့် စိုက်ပျိုးရေး နဲ့ ပတ်သက်သော နည်းပညာပေးပို့ခြင်းများ၊ စိုက်ပျိုး
ရေး အဆောက်အအုံ ဖြစ်ပေါ်စေရန်၊ ပေးသော အခြား အခြား အဖွဲ့အစည်း
အစည်းများ နှင့် ညှိတ်ဆက်လုပ်ဆောင်ရန် လိုအပ်ပါသည်။

ကျောက်ပျဉ်ကံ ချပ်စုပြင်မြေပုံ

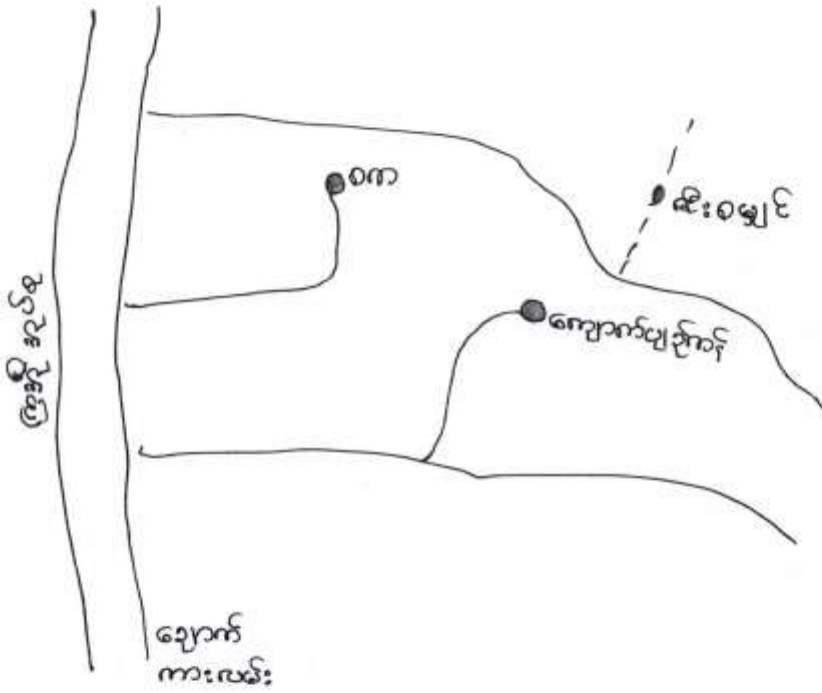
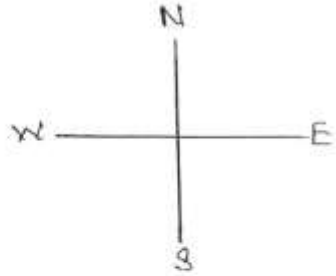

ကျောက်ဖြူကန် ဒေသစု၌ ကျေးရွာများစာရင်း

စဉ်	ကျေးရွာအုပ်စုအမည်	ကျေးရွာအမည်
၁။	ကျောက်ဖြူကန်	ကျောက်ဖြူကန်
		စက

လူတူပေါင်းစုံပါဝင်သော လူ့ရွာထိန်းစစ်ခြင်းနှင့် စာအုပ်ဖြတ်ခြင်းလုပ်ငန်းစဉ်

(CP3A / PRA) စာရွက်စာတမ်းများ

စဉ်	အကြောင်းအရာ	ရက်စွဲ	ဦးတည်နှုတ်ချွင်း	တက်ရောက်သူ			အဓိကအဖွဲ့အစည်းများ
				ကျား	မ	ပေါင်း	
၁။	ကျေးရွာလူမှုရေးမြေပုံ (social map)၊ Resource map	၆.၁.၂၀၁၆	ကျေးရွာသူ ကျေးရွာသားများ ကော်မတီဝင်များ	30	35	65	ကျေးရွာအုပ်စုဝင် အဖွဲ့အစည်း၊ အိမ်ထောင်စုဝင် အဖွဲ့အစည်း၊ အဖွဲ့အစည်း ပုဂ္ဂိုလ်များစသောကျေးရွာ ၏ လက်ရှိအခြေအနေအထား ပိုင်ဆိုင်မှု၊ အခြေအနေ များကိုရှာဖွေဖော်ထုတ် ပါသည်။
၂။	ရာသီဥတု ခြေရာ (Seasonal Calendar)	၆.၁.၂၀၁၆	ကျေးရွာသူ ကျေးရွာသားများ ကော်မတီဝင်များ	25	25	50	ရာသီဥတုစိုက်ပျိုးရေး၊ ပျား၊ လယ်ယာလုပ်ငန်း များ၊ မွေးမြူရေး လုပ်ငန်းများ၊ ဝမ်းစာများပြုပြင် မှုတော်များ
၃။	ကျေးရွာ၏ စီးပွားရေး အဆင့်မြေပုံ (Metric Ranking)	၆.၁.၂၀၁၆	အမျိုးသားကုန် အမျိုးသမီးကုန်	50	52	102	ကျေးရွာသူကျေးရွာသား များ၏ ကျေးရွာအတွက် အဓိကလုပ်ငန်းစဉ် လုပ်ငန်းစဉ်များကို ဖွဲ့စည်း တိုင်ပင်ရေးအဖွဲ့၊ စာအုပ်
၄။	ပြဿနာ သစ်ပင် (Problem Tree)	၆.၁.၂၀၁၆	ကျေးရွာသူ ကျေးရွာသား များ ကော်မတီ ဝင်များ	50	52	102	ကျေးရွာသူကျေးရွာသား များ၏ ကျေးရွာအတွက် အဓိကလုပ်ငန်းစဉ် စီမံကိန်းလုပ်ငန်းစဉ်ကို ကြောင်း ဆက်ထပ်ရှာဖွေ ပြဿနာအကြောင်းအရာ အဖွဲ့အစည်းအဖွဲ့ဝင်

ရေတူပေါင်းစုံပါဝင်စေကာ ရေအသုံးစရိတ်နှင့် ဒီ. အကဲဖြတ်ခြင်း ဖျော်ဖြန်းစဉ်

(PSA / PRA) အကျဉ်းချုပ်ဇယား

စဉ်	အကြောင်းအရာ	ရက်စွဲ	ဦးတည်အုပ်စု	တစ်ရက်သူ			အဓိက ဆွေးနွေးချက်
				ကျား	မ	ပေါင်း	
၈။	ကျား + မ အောင်းအာခြစ် ပိုင်ဆိုင်မှု	၆.၈. ၂၀၁၆	အမျိုးသား အုပ်စု အမျိုးသမီး အုပ်စု	၅၀	၅၂		ပိုင်ဆိုင်မှုပစ္စည်းများကို ကျေးဇူးရှိအမျိုးသား၊ အမျိုးသမီးများသည် ကျားပိုင်ဆိုင်သည်၊ မပိုင်ဆိုင်သည်ဟု မခွဲခြားဘဲ တစ်စု၊ ဆုံးဖြတ်ပိုင်ခွင့်ရှိသည်ကို အတိအကျရပါသည်။
၉။	ကျေးဇူး ပိုင်ဆိုင်မှုအကြောင်း	၆.၃.၂၀၁၆	ကျေးဇူးသူ ကျေးဇူးသား များ စက်မတိုင် များ	၁၀	၅	၁၅	ကျေးဇူးရှိကျေးဇူးသူ၊ သားများအားလုံးပိုင်ဆိုင်ရေးနှင့် ဆွေးနွေးခဲ့ပါသည်။

၅၀၀၇.၂.၂၀၁၆

စိုက်ပျိုးရေးဦးစီးဌာန

ရင်းနှီးမြှုပ်နှံမှု

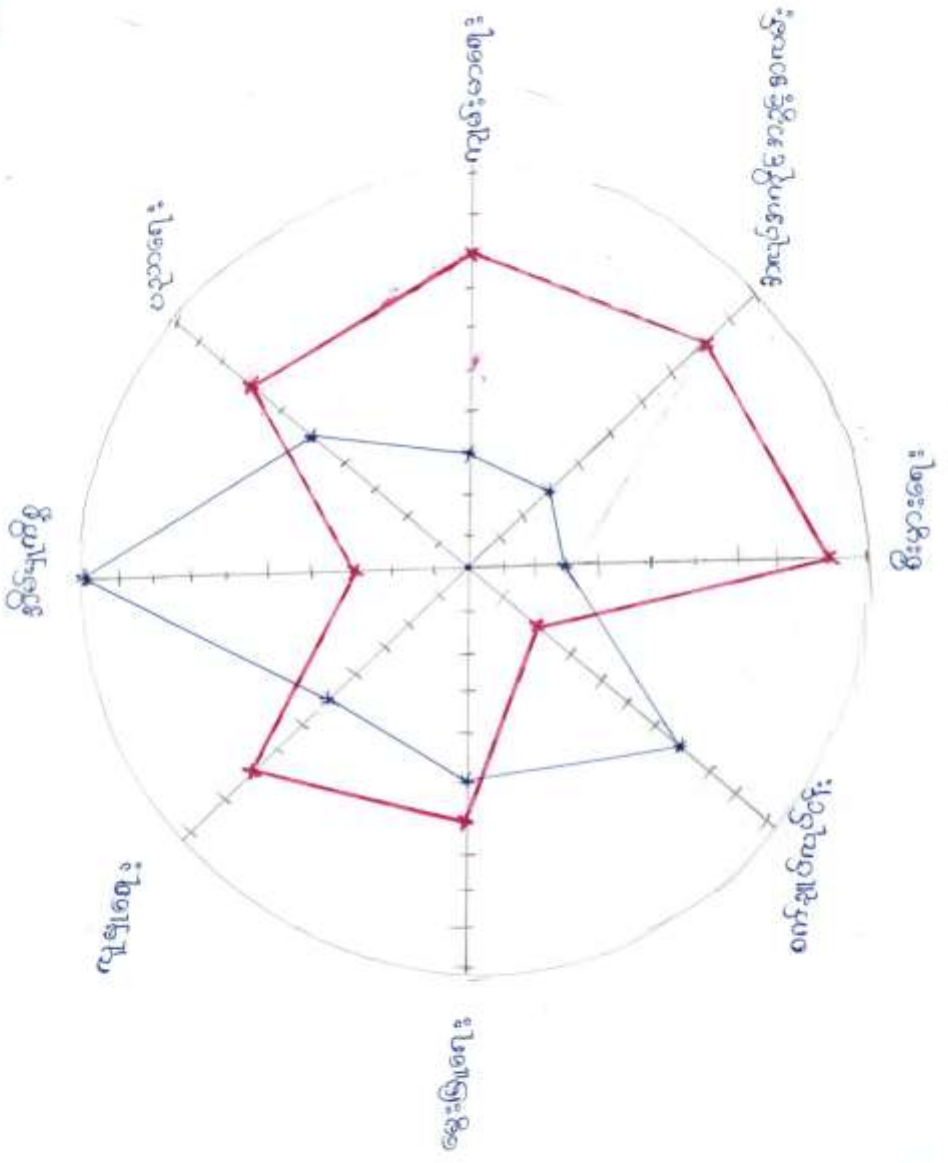

— အ

— အ

၁ - လက်တွေ့ပုံ

၅.၃.၂၀၁၅

၁၆.၂၀၁၅

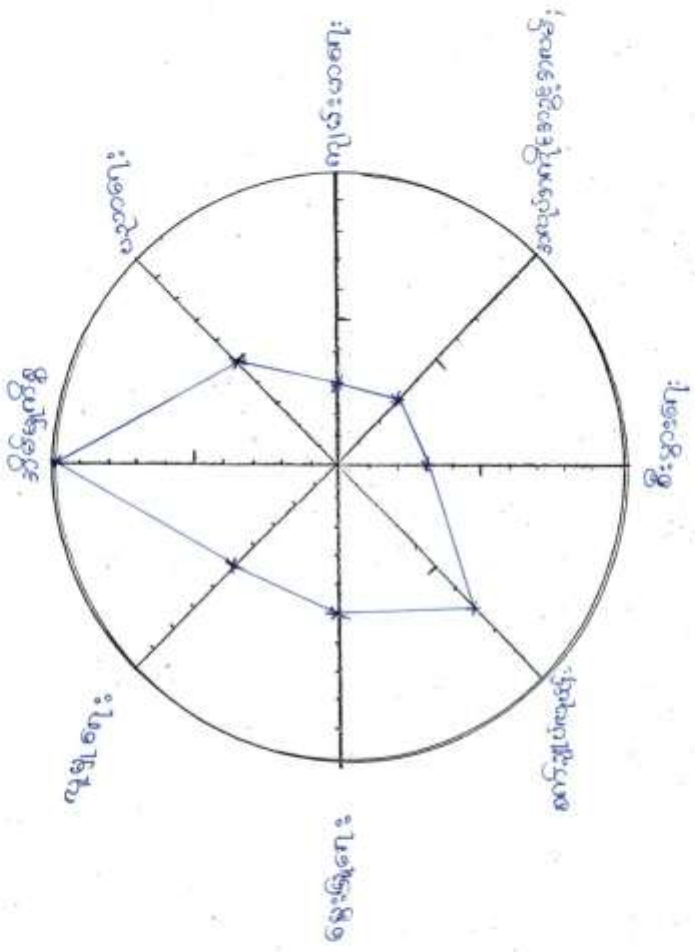

ငါးပုလဲ

အမည် - ခရစ်ယာန်

၄.၃.၂၀၁၆

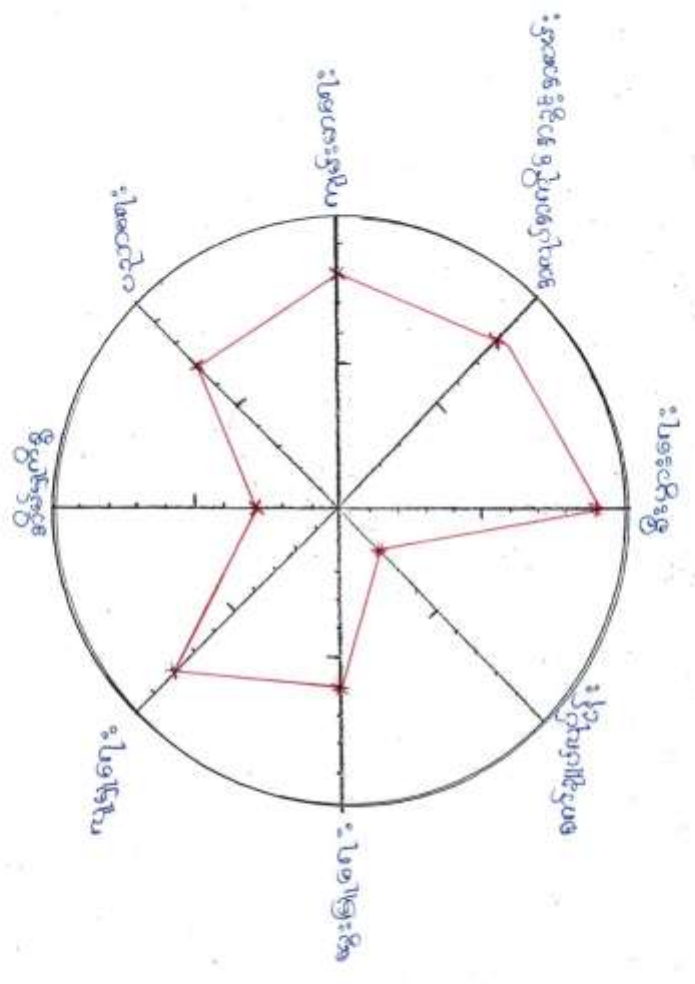

ဆွဲဆောင်မှု: နိုင်ငံ့ဆောင်ရွက်ရေး ကားချိတ်

စာရေးသူ

ရက်စွဲ - ၄.၃.၂၀၁၆



ရေခဲ

၈၃၃၅၀ ဦးစီးဌာန

စဉ်	ပေးပို့သူ	ပစ္စည်းအမျိုးအမည်	အရက်အမျိုးအမည်	အရက်အမျိုးအမည်	အရက်အမျိုးအမည်
၁။	ထောင်စု	ထောင်စု	ထောင်စု	ထောင်စု	၅.၄%
၂။	အထွေထွေ	အထွေထွေ	အထွေထွေ	အထွေထွေ	၂၇%
၃။	အထွေထွေ	အထွေထွေ	အထွေထွေ	အထွေထွေ	၅.၅%

ပြဿနာသစ်ပင်သုံးသပ်ချက်

စကလေးစာသည်မြို့နှင့်အလမ်းဝေးသောကြောင့် သွားလာရာတွင်
 မိုးတွင်းတွင်ရေထိုက်စားခြင်း၊ ဖြူဖြူထိုက်ထိုက်နှင့်အမြဲခြင်း၊ ချိန်ချိန်နှင့်အမြဲခြင်း၊
 အပူပိုက်အပူပိုက်နှင့် ဝါးခြင်းတို့ကြောင့် လမ်းအစက်အပြတ်တစ်ခုပါသည်။ ထို့ပြင်
 ပညာရေးနှင့်အခြားအခြားပညာရေးနှင့်အခြားပညာရေး၊ အားလုံးလေးနှင့် အဆင်မပြေခြင်း
 ကြောင့်နှင့် ဝါးခြင်း၊ အချိန်ကုန်လုပ်ငန်းဖြစ်ခြင်း၊ သွားလာရေး အဆင်မပြေခြင်း
 တို့ကြောင့် သွားလာရေးအဆင်မပြေခြင်းနှင့် လမ်းဖြူဖြူခြင်း၊ အားလုံးလေးနှင့်
 အမြဲခြင်းချယ်သံပါသည်။

စံနှုန်းများ - အမျိုးမျိုး

၁၀.၂.၂၀၁၆

၁၀.၂.၂၀၁၆

အမျိုးအမည် / ခ	အမျိုးအမည် / ခ-ပုံစံ	အမျိုးအမည် / ပုံစံ	ပုံစံ
<p>အမျိုးအမည်</p> <p>အမျိုးအမည်</p>	<p>အမျိုးအမည်</p> <p>အမျိုးအမည်</p> <p>အမျိုးအမည်</p> <p>အမျိုးအမည်</p>	<p>အမျိုးအမည်</p> <p>အမျိုးအမည်</p> <p>အမျိုးအမည်</p>	<p>ပုံစံ</p>

ကော်မတီဝင်များရွေးချယ်ခြင်းနှင့် ကျေးရွာပွဲပြီးရေးခေစီအစဉ်
ဆောင်ရွက်မှုမှတ်တမ်း



ရွာတော်အဖွဲ့အစည်းအဖွဲ့အစည်း

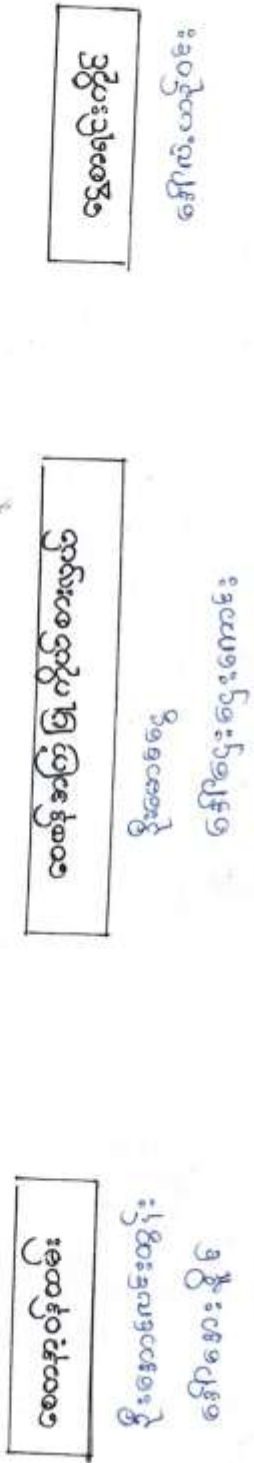
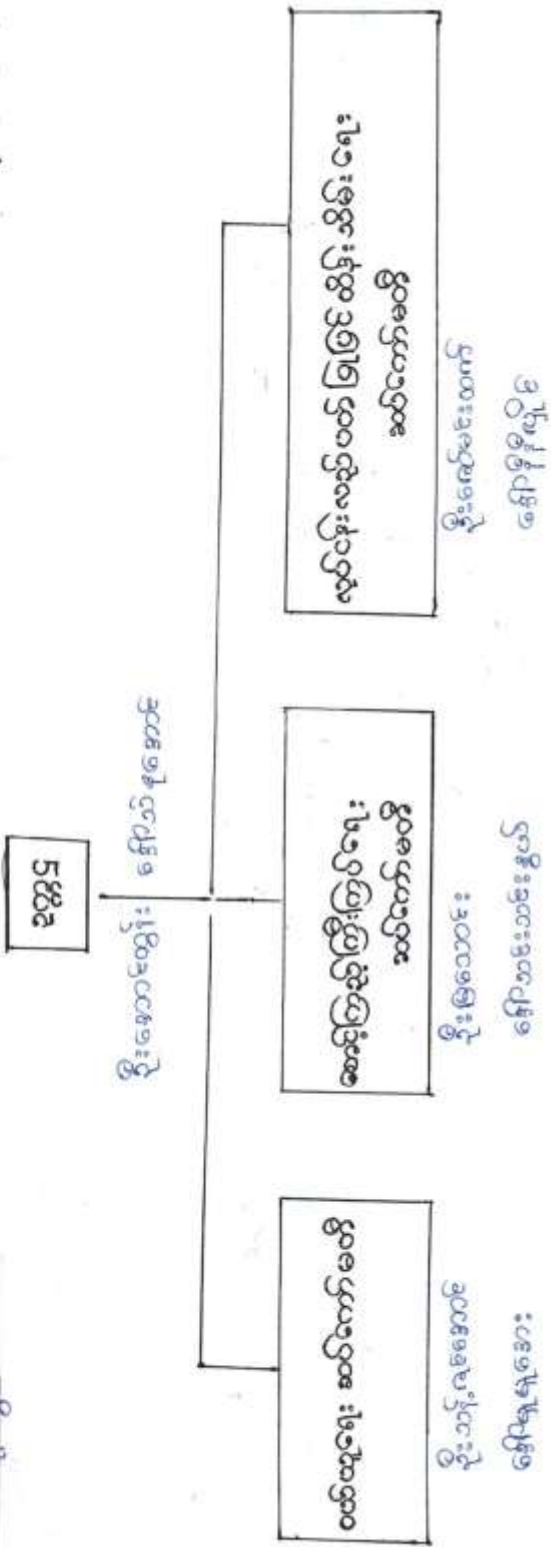

ကျေးရွာ - စကကျေးရွာ

ကျေးရွာစီမံကိန်း အထောက်အကူပြုကော်မတီများစာရင်း

စဉ်	အမည်	ရာထူး / တာဝန်	ကျေးရွာ	ဧည့်သည်
၁။	ဦးဘောဇာထွန်း	ကျေးရွာစီမံကိန်း / ထောက်ပံ့မှုဌာန	စက	၀၉-၃၃၈၆၅၅၄၃
၂။	ဒေါ်အိမ်နုစော	"	"	၀၉-၇၈၄၅၅၀၈၄၇
၃။	ဦးသန်းလင်စော	ယံယုရေးဆက်ကော်မတီဌာန	"	၀၉-၂၅၄၀၅၁၈၁၅
၄။	ဒေါ်မူမူစော	ဗဟိုအဖွဲ့အစည်း	"	၀၉-၇၇၇၆၀၇၂၅၄
၅။		အဖွဲ့ဝင်		
၆။	ဦးမြသန်း	စောင့်ကြည့်ကြီးကြားရေးဆက်ကော်မတီ	"	၀၉-၇၆၈၈၆၁၄၇၇
၇။	ဒေါ်ခင်အေးနွယ်	အဖွဲ့ဝင်	"	၀၉-၂၅၇၈၂၁၈၃၈
၈။		"		
၉။	ဦးလင်မင်းတင်	လည်ပတ်ဆန်းစစ်ရေးဆက်ကော်မတီ	"	၀၉-၂၅၃၅၈၆၀၁၇
၁၀။	ဒေါ်နီနီဗိုလ်	အဖွဲ့ဝင်	"	၀၉-၇၇၃၇၇၄၁၃၈
၁၁။		"		
၁၂။	ဦးမောင်စွယ်	ထောက်ပံ့မှုဌာနဦးကြားရေး	"	
၁၃။	ဒေါ်စန်းစန်း	"	"	
၁၄။	ဦးဘောဇာလှထွန်း	စောင့်ကြည့်ရေးအဖွဲ့	"	၀၉-၄၀၂၆၈၈၇၂၅
၁၅။	ဒေါ်ခင်အေးနွယ်	"	"	၀၉-၇၇၇၆၀၅၅၂၅
၁၆။	ဒေါ်အိမ်နုစော	ကျေးရွာစာရင်းကိုင်	"	၀၉-၂၅၇၁၈၇၅၄၆



လူထုဗဟိုပြုစီမံကိန်း

ပုံစံ-၁ ကျေးရွာအခြေခံအချက်အလက်များ (Form PC 1)

လမ်းညွှန်ချက်/ ကျေးရွာတစ်ရွာသို့ ပထမဆုံး မိတ်ဆက်ခရီးသွားရောက်သောအခါ လူထုစည်းရုံးရေးမှူးသည် ကျေးရွာခေါင်းဆောင်များအားကျေးရွာအချက်အလက်များကိုမေတ္တာရပ်ခံ၍တောင်းခံရသည်။ ဤအချက်အလက်များကိုစီမံကိန်းမိတ်ဆက်အစည်းဝေးမတိုင်မီတောင်းခံရမည်။ စီမံကိန်းမိတ်ဆက်အစည်းဝေးတွင် လူထုစည်းရုံးရေးမှူးသည် ဤအချက်အလက်များအားစစ်ဆေးပြီးမှန်ကန်အောင်ပြုလုပ်ရမည်။ ပြီးနောက်တွင် လူထုစည်းရုံးရေးမှူးမှ သတင်းအချက်အလက်ထံသို့ Tablets မှ တစ်စင့်ဖြည့်သွင်းရမည်။

ကျေးရွာအုပ်ချုပ်ရေးမှူးအမည် ဦးသုခ	ကျေးရွာအုပ်ချုပ်ရေးမှူး အိတ်နံပါတ် ၀၉.၃၃၁၄၇၉၃၀	လူထုစည်းရုံးရေးမှူးအမည် ဦးတိန်ဦးစိုးမင်း
ပြည်နယ်/တိုင်းဒေသကြီး ဗဟိုဦးစီးဌာန	မြို့နယ် လွှဲတင်ဦး	ကျေးရွာအုပ်စု ကျောက်ဖြူကျေးရွာ စတ

က. လူဦးရေ

လူမျိုးစု	အိမ်ထောင်စုအရေအတွက်	ကိုးကွယ်သည့်ဘာသာ	အိမ်ထောင်စုအရေအတွက်
လူမျိုးစု (၁)--- ဗမာ ---	၁၇၅	ဘာသာ(၁)--- ဗုဒ္ဓ ---	၁၇၅
လူမျိုးစု (၂)-----		ဘာသာ(၂)-----	
လူမျိုးစုရော-----		ဘာသာရော-----	

	အမျိုးသား(အရေအတွက်)	အမျိုးသမီး(အရေအတွက်)
လူဦးရေ ၉၅၄	၄၂၉	၅၂၅
အိမ်ထောင်ဦးစီး	၁၅၀	၃၅

(ခ) လက်လှမ်းမီအသုံးပြုနိုင်သည့်အဆောက်အဦများ

စာသင်ကျောင်း	အမှတ် ခြံမပါ	ကျန်းမာရေး	အမှတ်ခြံမပါ	ဘာသာရေးအဆောက် အဦ	အမှတ် ခြံမပါ
အထက်တန်းကျောင်း	<input type="checkbox"/>	ဆေးရုံ	<input type="checkbox"/>	ဝေတီ	<input checked="" type="checkbox"/>
အလယ်တန်းကျောင်း	<input type="checkbox"/>	ကျန်းမာရေးဌာန	<input type="checkbox"/>	ဘုန်းကြီးကျောင်း	<input checked="" type="checkbox"/>
မူလတန်းကျောင်း	<input checked="" type="checkbox"/>	ကျန်းမာရေးဌာနခွဲ	<input type="checkbox"/>	ဟိန္ဒူဘုရားကျောင်း	<input type="checkbox"/>
မူကြီးကျောင်း	<input type="checkbox"/>	ဆေးပေးခန်း	<input type="checkbox"/>	ဓရစ်ယာန်ကျောင်း	<input type="checkbox"/>
အခြား	<input type="checkbox"/>	အခြား	<input type="checkbox"/>	ဗလီ	<input type="checkbox"/>
				အခြား မေတ္တာရုံ	<input checked="" type="checkbox"/>
မှတ်ချက်		မှတ်ချက်		မှတ်ချက်	



လူထုဗဟိုပြုစီမံကိန်း

(ဂ) ကျွမ်းကျင်သူများမှတ်တမ်း ၊ ကျေးရွာတွင်နေထိုင်သော သို့မဟုတ် တခြားရွာမှလာရောက်သောကျွမ်းကျင်သူများ

(၁) စာသင်ကျောင်း			(၂) ကျန်းမာရေး			(၃) လက်မှုပညာရှင်		
	ရွာတွင် နေထိုင်သူ	အခြား ရွာမှ လာသူ		ရွာတွင် နေထိုင်သူ	အခြား ရွာမှ လာသူ		ရွာတွင် နေထိုင်သူ	အခြား ရွာမှ လာသူ
မူလတန်းပြ ဆရာဆရာမ	<input type="checkbox"/>	<input checked="" type="checkbox"/>	ဆရာပန်	<input type="checkbox"/>	<input type="checkbox"/>	လက်သမား	<input checked="" type="checkbox"/>	<input type="checkbox"/>
အထက်တန်းပြ ဆရာဆရာမ	<input type="checkbox"/>	<input type="checkbox"/>	လက်ထောက် ကျန်းမာရေးပူး	<input type="checkbox"/>	<input type="checkbox"/>	ပန်းရံ	<input checked="" type="checkbox"/>	<input type="checkbox"/>
အလယ်တန်းပြ ဆရာဆရာမ	<input type="checkbox"/>	<input type="checkbox"/>	အမျိုးသမီးကျန်း မာရေးဆရာမ	<input type="checkbox"/>	<input type="checkbox"/>	လှုပ်စစ်ဆိုင်ရာ	<input type="checkbox"/>	<input type="checkbox"/>
မူကြီးဆရာ ဆရာမ	<input type="checkbox"/>	<input type="checkbox"/>	အရံသားဖွား	<input checked="" type="checkbox"/>	<input type="checkbox"/>	စေ့စိုက်သွယ်သူ	<input type="checkbox"/>	<input type="checkbox"/>
အခြား	<input type="checkbox"/>	<input type="checkbox"/>	ပြည်သူ့ကျန်းမာရေး လုပ်သား (၁)/(၂)	<input type="checkbox"/>	<input type="checkbox"/>	စက်ပြင်ဆရာ	<input type="checkbox"/>	<input type="checkbox"/>
မှတ်ချက်				မှတ်ချက်				မှတ်ချက်

(ဃ) ကျေးရွာသို့ ရောက်ရှိနိုင်သည့်လမ်းအခြေအနေ / ကျေးရွာတစ်ရွာသည် ၎င်း၏ကျေးရွာအုပ်စုနှင့် ဆက်သွယ်ထားသော လမ်းအခြေအနေ (အောက်ပါတို့ကိုတိုင်းပါ)

ကျောက်ကြမ်းလမ်း ကတ္တရာလမ်း ကွန်ကရစ်လမ်း မော်တော်ဆိုင်ကယ်လမ်း
 ကျောက်ခင်းလမ်း ပြေသားလမ်း လှသွားလမ်း အခြား _____

(င) ကျေးရွာဖွံ့ဖြိုးမှုစီမံချက်

- (၁) လူထုဗဟိုပြုစီမံကိန်းမစတင်မီ ဤကျေးရွာတွင်ကျေးရွာဖွံ့ဖြိုးမှု စီမံချက်ရှိခဲ့ပါသလား? ပိုင်းပါ
ရှိပါသည်/မရှိပါ/မသိပါ
- (၂) ရှိခဲ့ပါလျှင် ဤစီမံချက်ကို မည်သည့် ခုနှစ်တွင်ပြင်ဆင်ခဲ့ပါသနည်း? နှစ်-----/မသိပါ
- (၃) ဤစီမံချက်ကို မြို့နယ်မှအတည်ပြုခဲ့ပါသလား? ပြုခဲ့ပါသည်/မပြုခဲ့ပါ /မသိပါ

(စ) ခရီးအကွာအဝေး

- (၁) ဤကျေးရွာ၏ဗဟိုမှ၎င်းကျေးရွာအုပ်စု၏ဗဟိုအထိခရီးခိုင်မည်မျှကွာဝေးသနည်း? မိုင်-----/မသိပါ
- (၂) ဤကျေးရွာမှ ၎င်းကျေးရွာအုပ်စုဗဟိုအထိသွားလာရာတွင်ကြာမြင့်သည့်အချိန်

ခြောက်သွေ့ရာသီတွင်ကြာချိန်----- ၀၅ မိနစ် ----- ထော်လာဂျီ/မော်တော်ဆိုင်ကယ်/ခြေလှိုင်/လား/မော်တော်ဘုတ်/
 အခြား -----
 မိုးရာသီတွင်ကြာချိန်----- ၂၅ မိနစ် ----- ထော်လာဂျီ/မော်တော်ဆိုင်ကယ်/ခြေလှိုင်/လား/မော်တော်ဘုတ်/
 အခြား -----

(ဆ) ပတ်ဝန်းကျင်ဆိုင်ရာသဘာဝဘေးအန္တရာယ် -

ဤကျေးရွာတွင်ကြေခြင်းကဲ့သို့ သဘာဝဘေးအန္တရာယ်ကျရောက်မှုခြင်းရှိပါသလား။
 မရှိပါ ရှိပါသည် ရှိလျှင်ဖော်ပြပါ----- ခင်းသားအန္တရာယ် ၂၀၁၇ခုနှစ်



လူထုဝဟိုပြုစီမံကိန်း

(ဇ) ကျေးရွာတွင် ခွဲစဉ်းထားသော အဖွဲ့အစည်းများ
လူထုဝဟိုပြုစီမံ ကိန်းမတိုင်မီ ဤကျေးရွာတွင် ကျေးရွာဖွံ့ဖြိုးရေးအတွက် အစိုးရ(သို့)ရွာသားများကိုယ်တိုင်(သို့) စီမံကိန်းတစ်ခုခုမှ
ခွဲစဉ်းထားသည့် အဖွဲ့အစည်းများရှိပါသလား။

(၁) မီးလက်သတ်
(၂) _____

ကျေးရွာခေါင်းဆောင်

အမည်

ဦးသုခ

လက်မှတ်

(ခ)

နေ့စွဲ 4.3.2016

လူထုစည်းရုံးရေးမှူး

အမည်

ဦးဟိန်းစိုးမင်း

လက်မှတ်

(စ)

နေ့စွဲ 4.3.2016

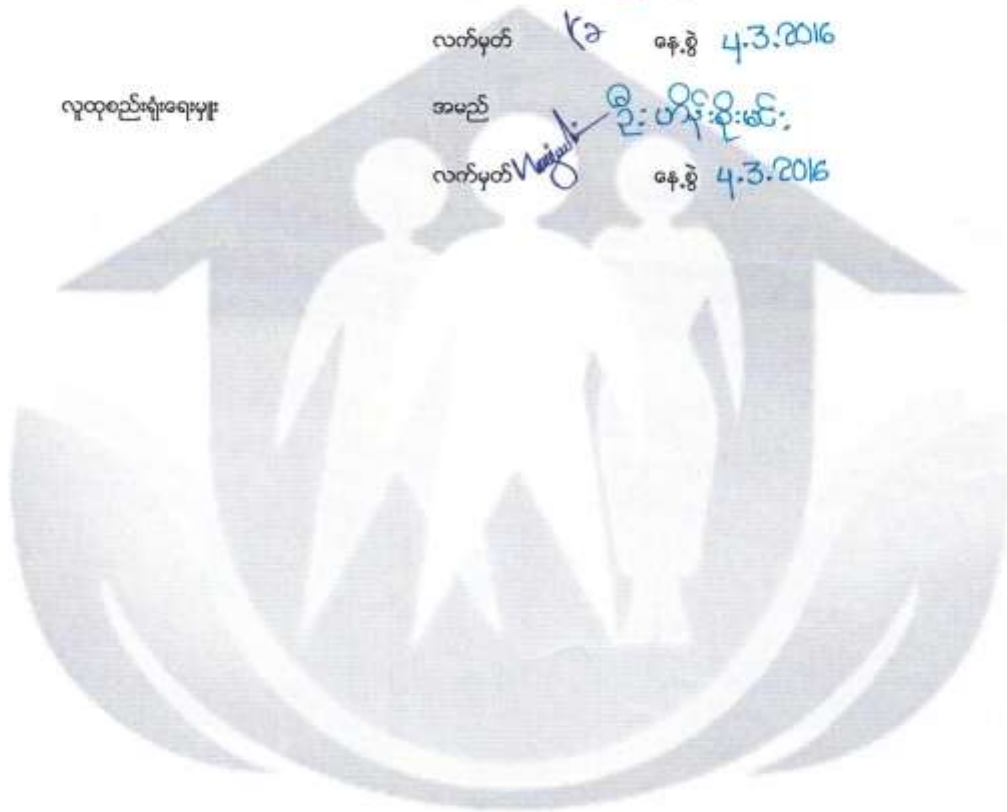

လူထုဝင်ကြိုစံနှုန်း

ပုံစံ ၈-၂ - စီမံကိန်းစက်ဝန်းအချိန်စာရင်း (PC 2)

လက်တွေ့ကောက်ယူရာလူထုစာရင်းများ/လက်ထောက်နည်းပညာနည်းပညာများ/စီမံကိန်းစက်ဝန်းအဆင့်တစ်ခုစီ ပြီးစီးတိုင်းကျေးရွာနှင့် ကျေးရွာအုပ်စု အတွက်ကွဲပြားစွာ ဖြည့်သွင်းရမည်။
 စည်းစိမ်ရေးရာ/လက်ထမ်း အမည် ဇွဲ-ဟိန်-ဇိုး-မင်း
 ဇွဲ-ဟိန်-ဇိုး-မင်း
 ဇွဲ-ဟိန်-ဇိုး-မင်း
 စက်ဝန်းအားအမှတ်ခြစ်ပါ စက်ဝန်း(၁) စက်ဝန်း(၂) စက်ဝန်း(၃)
 စက်ဝန်း (၄)
 စာရင်းအုပ်စု ကျေးရွာအုပ်စု ကျေးရွာ အမည်
 မြို့နယ်/တိုင်း၊ နယ်လေး၊ မြို့နယ် ဧရာဝတီမြို့နယ်

စီမံကိန်းစတင်ချက်အစဉ်များ	ဇွဲ-ဟိန်-ဇိုး-မင်း		အစည်းအဝေးတွင်တက်ရောက်သူအရေအတွက်			
	စတင်သည့် ဇွဲ-ဟိန်-ဇိုး-မင်း	ပြီးဆုံးသည့် ဇွဲ-ဟိန်-ဇိုး-မင်း	အမျိုးသား အရေအတွက်	အမျိုးသမီး အရေအတွက်	အိမ်ထောင်စု အရေအတွက်	လူမျိုးစုတော်ရောက်သူ အရေအတွက်နှင့် လူမျိုးစုအမည်
၁. ကျေးရွာစီမံကိန်း စီမံကိန်းစတင်အစည်းအဝေး	၄.၃.၂၀၁၆	၅.၃.၂၀၁၆	၆၅	၆၅	၁၃၀	၁၃၀
၂. ကျေးရွာဦးစီးအဖွဲ့ စီမံချက်ရေးဆွဲခြင်း အစည်းအဝေး	၅.၃.၂၀၁၆	၅.၃.၂၀၁၆	၅၀	၅၂	၁၀၂	၁၀၂
၃. ကျေးရွာအုပ်စု လုပ်ငန်း ဆုံးဖြတ်ချက်ချသည့်အစည်းအဝေး	၈.၃.၂၀၁၆	၈.၃.၂၀၁၆	၆	၄	၁၀	၁၀
၄. မြို့နယ်အစောင့်စီမံကိန်းရေးဆွဲရေးနှင့်အကောင်အထည်ဖော်ရေး ကော်မတီ၏ စီမံကိန်း သုံးသပ်မှုအစည်းအဝေး			မလို	မလို	မလို	မလို
၅. မြို့နယ် စီမံကိန်းရေးဆွဲရေးနှင့်အကောင်အထည်ဖော်ရေး ကော်မတီ၏ဆုံးဖြတ်ချက်ကို ရွာသို့ အသိပေး အကြောင်းကြားသည့် အစည်းအဝေး	၇.၅.၂၀၁၆	၇.၅.၂၀၁၆	၅၀	၄၅	၉၅	၉၅
၆. စီမံကိန်းလုပ်ငန်းစဉ်စီမံချက်ရေးဆွဲခြင်း အစည်းအဝေး	မလို	မလို	မလို	မလို	မလို	မလို
၆.၁။ စီမံကိန်းလုပ်ငန်း အကောင်အထည်ဖော် ရေးဆွဲခြင်း	၇.၅.၂၀၁၆	၇.၅.၂၀၁၆	၅၀	၄၅	၉၅	၉၅
၆.၂။ ဝယ်ယူရေးဆွဲခြင်း	၈.၆.၂၀၁၆	၈.၆.၂၀၁၆	၆	၇	၁၃	၁၃



လူထုတိုးမြှင့်ရေးဦးစီးဌာန

၆. ခုတ်ကောက်ရေးကော်မတီများ လူထုတိုးမြှင့်ရေးအတွက် ရေးဆွဲခြင်း	၈.၆.၂၀၁၆	၈.၆.၂၀၁၆	၆	၇	၁၅	၁၅	၁၅
၆.၄.၂၅/ထိန်းသိမ်းရေးအတွက် ရေးဆွဲခြင်း							
၇. စီမံကိန်းလုပ်ငန်းခွဲ တိုးတက်မှု တောင်းကြည့်လစဉ်အစဉ်အစား	မရှိ	မရှိ	မရှိ	မရှိ	မရှိ	မရှိ	မရှိ
၇.၁. အစဉ်အစား ယထာရပ်အစဉ်							
၇.၂. အစဉ်အစား ဒုတိယအစဉ်							
၇.၃. အစဉ်အစား တတိယအစဉ်							
၈. စီမံကိန်းလုပ်ငန်းခွဲ အပြီးသတ်စစ်ဆေးခြင်း အစဉ်အစား							
၉. လူထုတိုးမြှင့်ရေးအစဉ်အစား							



လှထုတ်ပြန်ပုံစံကိန်း

၄	ကျေးရွာအုပ်စု (၁) အောက် အောက်ကျေးရွာ (၂၀ x ၂၀) ကျား	၃	၆၀၀၀၀၀၀	တရားရုံး၊ ရန်ကင်း
၅	ကမ်းခြေ၊ သွယ်တိုက်၊ ရန်ကင်း (၂၀ x ၂၀) မ	၄	၃၀၀၀၀၀	၂
၆	လူနာတစ်ယောက် ကျား + မ	၅	၁၅၀၀၀၀	၃
		ကျား + မ	၁၂၀၀၀၀၀	၃

ဥတ္တရ၊ ကျေးရွာပုံစံကိန်းအထောက်အကူပြုကော်မတီမှအတည်ပြုသည်။

အတည်ပြုခြင်းရက်စွဲ - ၀၅.၀၃.၂၀၁၆

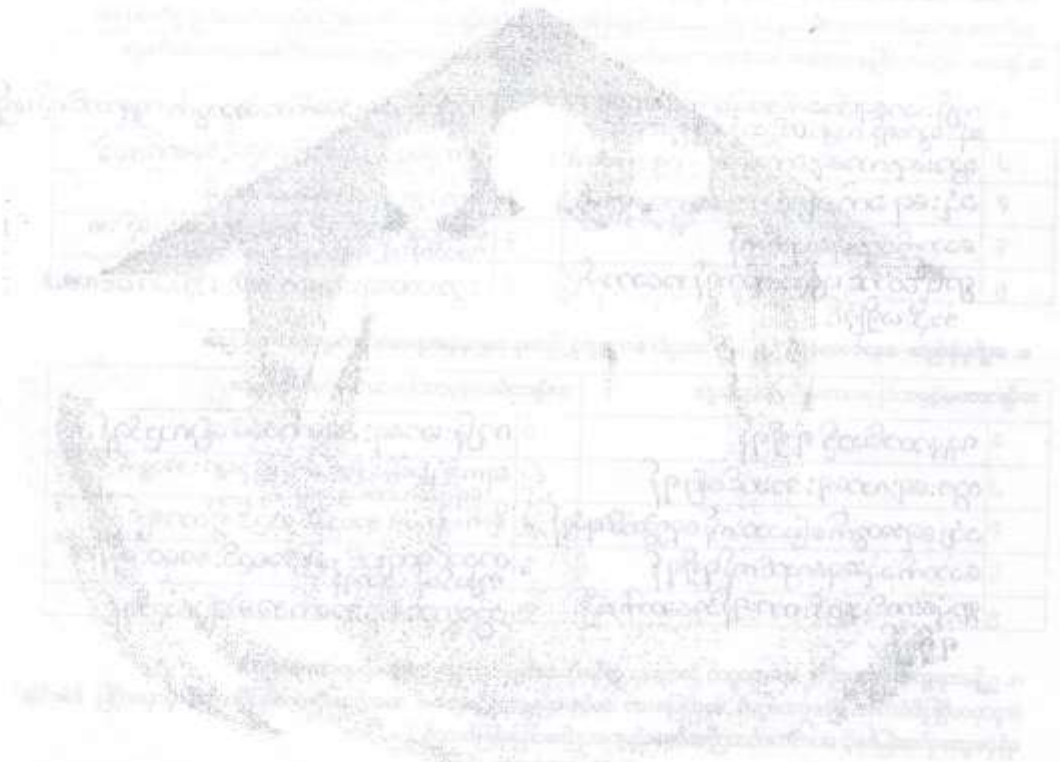

အမှတ်	ရက်စွဲ	အကျဉ်းချုပ်	အခြေအနေ	အတည်ပြုသူ
၀၀၀	၀၅.၀၃.၂၀၁၆	ကျေးရွာပုံစံကိန်း	၀၀၀	၀၀၀
၀၀၀	၀၅.၀၃.၂၀၁၆	ကျေးရွာပုံစံကိန်း	၀၀၀	၀၀၀
၀၀၀	၀၅.၀၃.၂၀၁၆	ကျေးရွာပုံစံကိန်း	၀၀၀	၀၀၀



လူထုတက်ပြစ်ခံကိန်း
ပုံစံ ၀-၄ ကျေးရွာအုပ်စုစီမံကိန်းလုပ်ငန်းခွဲစွဲချက်ပြင်ဆင်

လမ်းညွှန်ချက်။ ကျေးရွာအုပ်စုစီမံချက်ရေးဆွဲသည့်အစည်းအဝေးတွင် ဤပုံစံအားလူထုတက်ပြစ်ခံရမှုများ / လက်ထောက်နည်းပညာများတို့၏ အကူအညီဖြင့်ပြင်ဆင်ရာ ဖြည့်သွင်းရမည့် ဤပုံစံအားဖြည့်စွဲရာဖြည့်သွင်းပြီးပါကကျေးရွာအုပ်စုဖွံ့ဖြိုးတိုးတက်ရေးစီမံချက်တွင်မှောက်ဆက်တွဲအဖြစ်တွဲထားရမည်၊ CF မှ အချက်အလက်များကို MIS သို့ ထည့်သွင်းရမည်။
ကျေးရွာစည်ရွာများ/ဝန်ထမ်းအမည်
နေ့စွဲ ၀.၃.၂၀၁၆
ပြည်နယ်/တိုင်း မြို့နယ် ခရိုင်
စက်ဝန်းအားအမှတ်ပြင်ပေးပါ(✓)၊ ဝက်ဝန်း(၂) ဝက်ဝန်း(၃) ဝက်ဝန်း(၄)
ကျေးရွာအုပ်စု ကျေးရွာအုပ်စု

ကျေးရွာအမည်	ဆောင်ရွက်မည့် လုပ်ငန်းများ	အတိုင်အတာ	ခန့်မှန်း တိုက်ရိုက်အကျိုး ခံစားနိုင်ရီသူများ	အဆိုပြုထင်ပြုသူ	ခန့်မှန်းကျန်ကျစေရိတ်			စုစုပေါင်း
					စီမံကိန်းမှ ထည့်ဝင်မှု	ကျေးရွာမှ ထည့်ဝင်မှု	အခြားထည့်ဝင်မှု (ဖော်ပြပါ) ထည့်ဝင်ငွေ အမည်/အဖွဲ့	
ကျောက်ပျက်ကျ	ဖုတ်ကန် ပြုပြင်ခြင်း	၈၀' x ၂၅'	၁၇၈၃	<input type="checkbox"/> ကျား <input type="checkbox"/> မ	၁၂၀ သိန်း	-	-	၁၂၀ သိန်း
စက	ကတ္တရာကန် ပြုပြင်ခြင်း	၁၀၀' x ၁၅'	၇၅၄	<input type="checkbox"/> ကျား <input type="checkbox"/> မ	၈၀ သိန်း	-	-	၈၀ သိန်း
				<input type="checkbox"/> ကျား <input type="checkbox"/> မ				
				<input type="checkbox"/> ကျား <input type="checkbox"/> မ				
				<input type="checkbox"/> ကျား <input type="checkbox"/> မ				
				<input type="checkbox"/> ကျား <input type="checkbox"/> မ				

ရာထူး ကျေးရွာအုပ်စု စီ/ထောက်ကော်မတီ ဥက္ကဋ္ဌ
အမည် ဦးဝင်းကျော် လက်မှတ် ရက်စွဲ ၀.၃.၂၀၁၆



လူထုတုံ့ပြန်စာတမ်း

ပုံစံ - ၀-၀၂ - အစဉ်အဆက်ရောက်သူများ (FORM PC 12)

လမ်းညွှန်၊ စီမံကိန်း၊ အစဉ်အဆက်အသေးစားလုပ်ငန်း အချက်အလက်၊ လူထုတုံ့ပြန်မှု၊ လူထုတုံ့ပြန်ရေးရာက ဘေးအန္တရာယ် ကွင်းဆင်းစဉ် စစ်ဆေးမှု ပုံစံ ၊ စီမံကိန်းစက်ဝန်းအဖွဲ့ရှိလေ့လာဖွဲ့ အစဉ်အဆက်ရောက်သူများ
 စည်းရုံးရေးရာအဖွဲ့အစည်း ဦးတန်းဦးစီးဌာန

ရက်စွဲ: ၅-၃-၂၀၁၆ ခြုံငုံစာတမ်း(၁) စက်ဝန်း(၂) စက်ဝန်း(၃) စက်ဝန်း(၄) စက်ဝန်း(၅)

ပြည်နယ်/တိုင်းဒေသကြီး: မန္တလေး၊ မြို့နယ်: ရွှေဘိုခရိုင်၊ ဘေးအန္တရာယ် ကွင်းဆင်းစဉ် စစ်ဆေးမှု

စဉ်	အမည်	ကျား (M)	မ (F)	အိမ်ထောင် ဖုတ်ယွင်း လှည့် (Y/N)	လူမျိုး	လက်မှတ်
၁၄	ဦးသိန်းလှစော	✓		✓	ဗမာ	
၁၅	ဦးသိန်းလှစော	✓		✓	ဗမာ	
၁၆	ဦးသိန်းလှစော	✓		✓	ဗမာ	
၁၇	ဦးသိန်းလှစော	✓		✓	ဗမာ	
၁၈	ဦးသိန်းလှစော	✓		✓	ဗမာ	
၁၉	ဦးသိန်းလှစော	✓		✓	ဗမာ	
၂၀	ဦးသိန်းလှစော	✓		✓	ဗမာ	
၂၁	ဦးသိန်းလှစော	✓		✓	ဗမာ	
၂၂	ဦးသိန်းလှစော	✓		✓	ဗမာ	
၂၃	ဦးသိန်းလှစော	✓		✓	ဗမာ	
၂၄	ဦးသိန်းလှစော	✓		✓	ဗမာ	
၂၅	ဦးသိန်းလှစော	✓		✓	ဗမာ	
၂၆	ဦးသိန်းလှစော	✓		✓	ဗမာ	

(၁) အိမ်ထောင်ဖွဲ့စည်းမှုအခြေအနေအထား၊ အမျိုးသား/အမျိုးသမီး အိမ်ထောင်စု တစ်စုကို ကိုယ်စားပြုလုပ်ဆောင်သူအဖို့ အချက်ပြပါ။



လူထုတက်ပြီစံကိန်း

ပုံစံ - ၈-၁၂ - အစဉ်အဆက်အောက်သူများ (FORM PC 12)

လက်ညွှန်း စီမံကိန်း အစဉ်အဆက်အောက်သူများ အသုံးပြုရန် လူထုတက်ရောက်မှုစာတမ်း တွင် အစဉ်အဆက်အောက်သူများ၏ အစဉ်အဆက်အောက်သူများ အသုံးပြုရန် ဖြစ်ပေါ်စေရန် ဖြစ်ပေါ်စေရန် ဖြစ်ပေါ်စေရန်

စတင်နေ့စွဲ: ၅.၃.၂၀၁၆ ဖြစ်ပေါ်စေရန်

ရက်စွဲ: ၅.၃.၂၀၁၆ ဖြစ်ပေါ်စေရန်

ပြည်နယ်/တိုင်းဒေသကြီး: မန္တလေး၊ ပြို့နယ်: စစ်ကိုင်းမြို့နယ်

စီမံကိန်းအောက်သူအမှတ်(၁) နံပါတ်(၂) နံပါတ်(၃) နံပါတ်(၄)

စတင်နေ့စွဲ: ၅.၃.၂၀၁၆

စဉ်	အမည်	အား (V)	စ (V)	အိမ်ထောင် ဝန်ထမ်း (V)	လူမျိုး	လက်မှတ်
၂၇	ဦး နေဝင်း	✓		✓	ဗမာ	ဦး
၂၈	ဒေါ် နေဝင်း	✓		✓	ဗမာ	ဒေါ်
၂၉	ဒေါ် နေဝင်း	✓		✓	ဗမာ	ဒေါ်
၃၀	ဒေါ် နေဝင်း	✓		✓	ဗမာ	ဒေါ်
၃၁	ဒေါ် နေဝင်း	✓		✓	ဗမာ	ဒေါ်
၃၂	ဒေါ် နေဝင်း	✓		✓	ဗမာ	ဒေါ်
၃၃	ဒေါ် နေဝင်း	✓		✓	ဗမာ	ဒေါ်
၃၄	ဒေါ် နေဝင်း	✓		✓	ဗမာ	ဒေါ်
၃၅	ဒေါ် နေဝင်း	✓		✓	ဗမာ	ဒေါ်
၃၆	ဒေါ် နေဝင်း	✓		✓	ဗမာ	ဒေါ်
၃၇	ဒေါ် နေဝင်း	✓		✓	ဗမာ	ဒေါ်
၃၈	ဒေါ် နေဝင်း	✓		✓	ဗမာ	ဒေါ်
၃၉	ဒေါ် နေဝင်း	✓		✓	ဗမာ	ဒေါ်

(၁) အိမ်ထောင်စုံစီမံကိန်းအောက်သူများ အမျိုးသား/အမျိုးသမီး အိမ်ထောင်စုံ တစ်စုံတစ်ရာ တိုက်ရိုက် အသုံးပြုရန်အတွက် အောက်ဖော်ပြပါ



လူထုတုံ့ပြန်စံနှုန်း

ပုံစံ - ၀-၁၂ - အစဉ်အဆက်ဆောင်ရွက်သူများ (FORM PC 12)

လမ်းညွှန်၊ စီမံကိန်း၊ အစဉ်အဆက်ဆောင်ရွက်မှုတွင် အသုံးပြုရန် လူထုစည်းရုံးရေးမှူးက တောစွဲသို့ တွင်ဆောင်ရွက် စစ်ဆေးမှု ပုံစံ ၂ စီမံကိန်းတော်စီမံခန့်ခွဲရေးဌာန၏ လမ်းညွှန်အစဉ်အဆက်ဆောင်ရွက်သူများအား ရည်ရွယ်ချက်ဖြင့် ဖြည့်သွင်းရန် စည်းရုံးရေးမှူးသည် ဦးတင် ဦးစိုးဝင်း

ရက်စွဲ: ၁-၅-၂၀၁၆ ဦးစိုးဝင်း

ဖြည့်နှယ်/ တိုင်ဆောင်ပြီး မန္တလေး မြို့နယ် ကျေးရွာအုပ်စု စစ်ကင်း(၁) ဝက်ဝန်း(၂) ဝက်ဝန်း(၃) ဝက်ဝန်း(၄) ဝက်ဝန်း(၅) ဝက်ဝန်း(၆) ဝက်ဝန်း(၇) ဝက်ဝန်း(၈) ဝက်ဝန်း(၉)

ဖြည့်နှယ်/ တိုင်ဆောင်ပြီး မန္တလေး မြို့နယ် ကျေးရွာအုပ်စု စစ်ကင်း(၁) ဝက်ဝန်း(၂) ဝက်ဝန်း(၃) ဝက်ဝန်း(၄) ဝက်ဝန်း(၅) ဝက်ဝန်း(၆) ဝက်ဝန်း(၇) ဝက်ဝန်း(၈) ဝက်ဝန်း(၉)

စဉ်	အမည်	ကျား (၂)	မ (၂)	အိမ်ထောင် စုရှိသော လူပုဂ္ဂိုလ် (၂)	လူဖို့	လက်မှတ်
၁	ဒေါ်ခင်စု		✓	✓	မဟာ	စော
၂	ဒေါ်ခင်စု		✓	✓	မ	စော
၃	ဒေါ်ခင်စု		✓	✓	မ	စော
၄	ဒေါ်ခင်စု		✓	✓	မ	စော
၅	ဒေါ်ခင်စု		✓	✓	မ	စော
၆	ဒေါ်ခင်စု		✓	✓	မ	စော
၇	ဒေါ်ခင်စု		✓	✓	မ	စော
၈	ဒေါ်ခင်စု		✓	✓	မ	စော
၉	ဒေါ်ခင်စု		✓	✓	မ	စော
၁၀	ဒေါ်ခင်စု		✓	✓	မ	စော
၁၁	ဒေါ်ခင်စု		✓	✓	မ	စော
၁၂	ဒေါ်ခင်စု		✓	✓	မ	စော
၁၃	ဒေါ်ခင်စု		✓	✓	မ	စော
၁၄	ဒေါ်ခင်စု		✓	✓	မ	စော
၁၅	ဒေါ်ခင်စု		✓	✓	မ	စော
၁၆	ဒေါ်ခင်စု		✓	✓	မ	စော
၁၇	ဒေါ်ခင်စု		✓	✓	မ	စော
၁၈	ဒေါ်ခင်စု		✓	✓	မ	စော
၁၉	ဒေါ်ခင်စု		✓	✓	မ	စော
၂၀	ဒေါ်ခင်စု		✓	✓	မ	စော

(၁) အိမ်ထောင်စုရှိသူများကို အမျိုးသား/အမျိုးသမီး အိမ်ထောင်စု တစ်စုကို တိုက်ရိုက်ဖြည့်သွင်းရန် ဆောင်ရွက်ပါ။

19.12.2015

செய்த

தி.

தி.

தி.

தி.

தி.

தி.

தி.

தி.

தி.

தி.

தி.

தி.

தி.

தி.

தி.

தி.

தி.

தி.

தி.

தி.

தி.

၁	မသန်းသန်းစော	စော	၅-၃-၂၀၁၆
၂	ဒေါ်ခင်မာ စည်	စည်	၈-၈-၂၀၁၆
၃	ဒေါ်စော့ ပိုင်	ပိုင်	
၄	မခင်နှင်းသက်	နှင်း	
၅	ဒေါ်မာမာ	မာ	
၆	ဒေါ်အေး	အေး	
၇	မမာချို	မာ	
၈	ဒေါ်ဗု	ဗု	
၉	မမာနီဌေး	ဌေး	
၁၀	ဒေါ်သန်းဂျင်	သန်း	
၁၁	ဒေါ်ခင်အောင်	အောင်	
၁၂	မမိကော်	ကော်	
၁၃	ဒေါ်စာ	စာ	
၁၄	မမူပူစော	စော	
၁၅	ဒေါ်ခင်စွဲ	စွဲ	
၁၆	ဒေါ်ခင်စိန်ဝေ	ဝေ	
၁၇	မသင်းသင်းဌေး	ဌေး	
၁၈	မစော့ဖြင့်	ဖြင့်	
၁၉	မဂျီသန်း	ဂျီ	
၂၀	ဒေါ်သန်းဖြေ	ဖြေ	
၂၁	မပုဗ္ဗာခင်	ခင်	
၂၂	မဂျီဂျီဖြင့်	ဖြင့်	
၂၃	မစန္ဒာ	စန္ဒာ	
၂၄	မခါလင်	လင်	
၂၅	မဗိုလ်ခ	ဗိုလ်	
၂၆	ဒေါ်ခင်ဖြေ	ဖြေ	



လူထုထုတ်ပြန်စံကိန်း

ပုံစံ - ၈-၁၂ - အစဉ်အဆက်ခေတ်စားပုံစံ (FORM PC 12)

လက်ညှိနှိုင်း စီမံကိန်း အစဉ်အဆက်ခေတ်စားပုံစံ အသုံးပြုရန် လူထုထုတ်ပြန်စံကိန်းကို အသုံးပြုရာတွင် အသုံးပြုရန် လိုအပ်သည့် အချက်အလက်များကို အောက်ဖော်ပြပါ အချက်များအရ အစဉ်အဆက်ခေတ်စားပုံစံ အသုံးပြုရန် နေရာချထားရန် လိုအပ်ပါသည်။

စည်းမျဉ်းစည်းကမ်းများအရ အစဉ်အဆက်ခေတ်စားပုံစံ အသုံးပြုရန် လိုအပ်သည့် အချက်အလက်များကို အောက်ဖော်ပြပါ အချက်များအရ အစဉ်အဆက်ခေတ်စားပုံစံ အသုံးပြုရန် လိုအပ်ပါသည်။

မှတ်စွဲ	၈-၂-၂၀၁၆	စီမံကိန်းဝင်ရောက်မှုအစဉ်အဆက်ခေတ်စားပုံစံ (ခ) <input type="checkbox"/> စီမံကိန်း(ပ) <input type="checkbox"/> စီမံကိန်း(ဂ) <input type="checkbox"/> စီမံကိန်း(င) <input type="checkbox"/>
ပြည်နယ်/တိုင်းဒေသကြီး	မန္တလေး	ခေတ်စားပုံစံ

စဉ်	အမည်	ကျား (V)	မ (V)	အိမ်ထောင် စုတိုင်းစား လူပေါင်း (V) ^(၁)	လူမျိုး	လက်မှတ်
၂၇	ဒေါ်ခင်အေးအေး	✓	✓	✓	မဇာ	၆၅
၂၈	ဒေါ်ခင်အေးအေး	✓	✓	✓	မ	၆၅
၂၉	ဒေါ်ခင်အေးအေး	✓	✓	✓	မ	၆၅
၃၀	ဒေါ်ခင်အေးအေး	✓	✓	✓	မ	၆၅
၃၁	ဒေါ်ခင်အေးအေး	✓	✓	✓	မ	၆၅
၃၂	ဒေါ်ခင်အေးအေး	✓	✓	✓	မ	၆၅
၃၃	ဒေါ်ခင်အေးအေး	✓	✓	✓	မ	၆၅
၃၄	ဒေါ်ခင်အေးအေး	✓	✓	✓	မ	၆၅
၃၅	ဒေါ်ခင်အေးအေး	✓	✓	✓	မ	၆၅
၃၆	ဒေါ်ခင်အေးအေး	✓	✓	✓	မ	၆၅
၃၇	ဒေါ်ခင်အေးအေး	✓	✓	✓	မ	၆၅
၃၈	ဒေါ်ခင်အေးအေး	✓	✓	✓	မ	၆၅
၃၉	ဒေါ်ခင်အေးအေး	✓	✓	✓	မ	၆၅

(၁) အိမ်ထောင်စုစီမံကိန်းဌာနမှ လူဦးရေ၊ အမျိုးသား/အမျိုးမသီး အိမ်ထောင်စု တစ်ခုကို တိုင်းစားပြုလုပ်သည်ဟုဆို အမှတ်ပြုပါ။

'30
 29
 28
 27
 '30
 29
 28
 27
 26
 25
 24
 23
 22
 21
 20
 19
 18
 17
 16
 15
 14
 13
 12
 11
 10
 9
 8
 7
 6
 5
 4
 3
 2
 1

'30 6
 29 3
 28 2
 27 1
 '30 4
 29 0
 28 1
 27 2
 26 3
 25 4
 24 5
 23 6
 22 7
 21 8
 20 9
 19 10
 18 11
 17 12
 16 13
 15 14
 14 15
 13 16
 12 17
 11 18
 10 19
 9 20
 8 21
 7 22
 6 23
 5 24
 4 25
 3 26
 2 27
 1 28

2001.0.0

အိမ်	—	အိမ်	၇၅
အိမ်	—	အိမ်	၇၆
အိမ်	—	အိမ်	၇၇
အိမ်	—	အိမ်	၇၈
အိမ်	—	အိမ်	၇၉
အိမ်	—	အိမ်	၈၀
အိမ်	—	အိမ်	၈၁
အိမ်	—	အိမ်	၈၂
အိမ်	—	အိမ်	၈၃
အိမ်	—	အိမ်	၈၄
အိမ်	—	အိမ်	၈၅
အိမ်	—	အိမ်	၈၆
အိမ်	—	အိမ်	၈၇
အိမ်	—	အိမ်	၈၈
အိမ်	—	အိမ်	၈၉
အိမ်	—	အိမ်	၉၀
အိမ်	—	အိမ်	၉၁
အိမ်	—	အိမ်	၉၂
အိမ်	—	အိမ်	၉၃
အိမ်	—	အိမ်	၉၄
အိမ်	—	အိမ်	၉၅
အိမ်	—	အိမ်	၉၆
အိမ်	—	အိမ်	၉၇
အိမ်	—	အိမ်	၉၈
အိမ်	—	အိမ်	၉၉
အိမ်	—	အိမ်	၁၀၀

အိမ်

ပုဂ္ဂိုလ်တို့၏အကျိုး

ပထမအကြိမ် စီမံကိန်း မိတ်ဆက်အခန်းအစား

၄.၃.၂၀၁၄
စာရေးသူ
ကျောက်ပြင်ကန်အုပ်စု
ညောင်စိုးမြို့နယ်
ဧရာဝတီတိုင်းဒေသကြီး။

စာရေးသူ ပထမအကြိမ်စီမံကိန်း မိတ်ဆက်အခန်းအစားကို ၄.၃.၂၀၁၄ နှစ် ၈.၀၀ ဒေသကြီးတွင် စတင်ခဲ့သည်။ အခန်းအစားကို အစီအစဉ် (၁)အရနှင့် အစီအစဉ် (၂)အရ ပေးပို့ပါသည်။ အခန်းအစားတက်ရောက်သူလူဦးရေမှာ ၈၀% ဖြစ်ပြီး စာရေးသူများက တတ်ကြွစွာပါဝင်ခဲ့ကြပါသည်။ အခန်းအစား (၁)အရ အခန်းအစား အစီအစဉ် (၂)အရ ကျင့်သုံးခြင်းကို စတင်ပြီး (၂)အရ ပြောကြားပေးခဲ့ပြီး အစီအစဉ် (၂)အရ စာရေးသူအုပ်စုများမှာ အားအဖွင့်အဖွဲ့အစည်းများ ပြောကြားပေးပါရန် ဖော်ပြခဲ့သည်။ စာရေးသူအုပ်စုများမှာ သည် စီမံကိန်းအကြောင်းအရာအား ကျေးရွာလူထုအား ရှင်းပြပြီး အခန်းအစားဖြေဆိုပေး ပြောကြားရန်နှင့် အခန်းအစား၏လုပ်ငန်း စဉ်တွင် တတ်ကြွစွာပါဝင်ရန် ပြောကြားခဲ့သည်။ ဆက်လက်ပြီး အခန်းအစား အစီအစဉ် (၃)အရ စီမံကိန်းလုပ်ငန်းများမှ မိတ်ဆက်စာများ ပြောကြားခဲ့သည်။ အခန်းအစား ကျင့်သုံးခြင်းရည်ရွယ်ချက်အကြောင်းကို အစီအစဉ် (၃)အရ စတင်ပြီး (၂)အရ ကျေးရွာလူထုအား ရှင်းလင်း ပြောကြားခဲ့ပါသည်။ ပုဂ္ဂိုလ်တို့၏အကျိုး အကြောင်း

မိတ်ဆက်ခြင်းကို ဦးဟိန်းစိုးမင်း (CF) မှ ကျေးဇူးတင်အားပေးအပ်အပ်အားပေးအပ်အပ်
ရှာဖွေရ ဤလမ်းပြောကြားပြီးနောက် အခန်းအနားအစီအစဉ် လာအရ စီမံကိန်း
ရည်ရွယ်ချက်အား ဦးကျော်စိုးထွန်း (TF) မှ ဤလမ်းပြောကြားခဲ့သည်။ ဆက်လက်ပြီး
အခန်းအနားအစီအစဉ် (၇) အရ စီမံကိန်းနောက်ခံသမိုင်းကြောင်းကို ဦးဟိန်းစိုးမင်း (CF) မှ
စုံလင်စွာ တင်ပြနိုင်ခဲ့ပါသည်။ စီမံကိန်း၏ ရံပုံငွေအကြောင်းကို ဦးကျော်စိုးထွန်း (TF) မှ
ကျေးဇူးတင်အားပေး ဤလမ်းပြောကြားနိုင်ခဲ့ပါသည်။
စီမံကိန်းစက်ဝန်း (၆) ဆင့်အား အခန်းအနားအစီအစဉ်အရ ဦးဟိန်းစိုးမင်း (CF) မှ
ဤလမ်းပြောကြားခဲ့ပါသည်။ ဆက်လက်ပြီး စီမံကိန်းထောက်ပံ့ထွက်အကျိုးထင်သောလုပ်
ငန်းများနှင့် အကျိုးထင်သော လုပ်ငန်းများအား မေ့မိတ် (TF) မှ ပြောကြားခဲ့ပါ
ပြီးစေ ကျား၊ မတန်းတူအခွင့်အရေးရှိသည့်ကြောင်းကိုပါ ထည့်သွင်းပြောကြားခဲ့ပါသည်။
ဆက်လက်ပြီး အစီအစဉ် (၁၀) အရ ကျေးဇူးတင်အားပေး တစ်ရွာလုံးအတွက် အကျိုးပြုနိုင်စေ
လုပ်ငန်းများကို တတ်ကြွစွာလုပ်ဆောင်ရန်နှင့် ဤကိစ္စအပ်ပါသည်ဟု သောထောက်ခံချက်
ဖြင့် စော့ကုတ်တမ်း ကျား (၁) ဦး၊ မ (၁) ဦး ကိုရွေးချယ်ခဲ့ပါသည်။ စော့ကုတ်တမ်း
ရွေးချယ်ရာတွင် ကျေးဇူးတင်အားပေး အချိုးအား (၃) ဦး၊ အချိုးအစား (၃) ဦး၊ အား
ထာမ ရွေးချယ်ပေးပါရန် မေတ္တာရပ်ခံခဲ့ပြီး ထို (၃) ဦးထဲမှ ကျား (၁) ဦး၊ မ (၁) ဦး
အား မဲနှိုက်၍ ရွေးချယ်ခဲ့ပါသည်။ ဆက်လက်ပြီး ကျေးဇူးတင်အားပေး အချိုးအားကို
ထပ်၍ ပေးနိုင်ပါသည်ဟု ပြောသဖြင့် ကျေးဇူးတင် ဇာတ်ကား data များကို

ကျေးဇူးလူထုနှင့်အတူ ဖော်ထုတ်ခဲ့ပါသည်။ Baseline data များကိုဖော်ထုတ်ရာတွင်

အဖွဲ့ ယူဖွဲ့ခဲ့၍ ဖော်ထုတ်ခဲ့ပါသည်။ အဖွဲ့ဝင်တွင် ရှေ့မြို့နယ်မှလူကြီးများအား စုဝေး

ခဲ့ပြီး ကျေးဇူး၏သမိုင်းကြောင်းများကိုဖော်ထုတ်နိုင်ခဲ့ပါသည်။ အဖွဲ့ ယူတွင်

ကျေးဇူး၏ မြေပုံနှင့် သဘာဝအရင်းအမြစ်များကို ကြမ်းပြင်တွင် မြေပြုပြင် ချဆွဲနိုင်ခဲ့

ပါသည်။ အဖွဲ့ ယူတွင် ကျေးဇူး၏ ရာသီဥတုပြဿနာနှင့် ရေးဆွဲနိုင်ခဲ့ပါသည်။

ဆက်လက်ပြီး အဖွဲ့ ယူအား ပြန်လည်ပူးပေါင်းပြီး အဖွဲ့ ယူချင်းစီ၏ အကြောင်းအရာ

များကို ပြန်လည်တင်ပြခဲ့ပါသည်။ ၎င်းနောက် မဲအများဆုံးဖြင့် စောနာဝန်တမ်းအဖြစ်

အဖွဲ့ ယူပိုင်ခံခဲ့ရသော အမျိုးသား ဦးအောင်လင်းထွန်း၊ အမျိုးသမီး ဒေါ်အေးနိုင်တို့နှင့်

ဗဟိုတမ်းတင်တက်ပုံရိုက်ခဲ့ပြီး ကျေးဇူးလူထုအား အမေအားလပ်သည်ကြား၍

အရည်းအဝေးတက်ရောက်ခြင်းအတွက် လူထုဗဟိုပြုစီမံခန့်ခွဲမှုကြီးရဲ့ ကိုယ်စား

ဗဟိုတမ်းတင်သော စီမံခန့်ခွဲမှုဝန်ထမ်းများ၌ ကျေးဇူးတင်စကားပြောကြားခဲ့ပြီး

အရည်းအဝေးကို (၁)နာရီတွင် ပြီးဆုံးကြောင်းနှင့် မှန်ကန်စွာအရည်းအဝေးကို

လည်း တက်ကြွစုံလင်စွာတက်ရောက်ပေးပါရန် တော်တော်ပင်အားပေးခဲ့ပြီး အရည်းအဝေး

ကို စုံလင်စုံလင်စွာ ဖြစ်ပေါ်ခဲ့ပါသည်။

လူထုဗဟိုပြုစီမံကိန်း

ဒုတိယအကြိမ် ကျေးရွာအစည်း အဝေး

၅.၃.၂၀၁၆

စကေးကျေးရွာ

ကျောက်ပြင်ကုန်အုပ်စု

ဆောင်ဦးမြို့နယ်

မန္တလေးတိုင်းဒေသကြီး ၊

စကေးကျေးရွာတွင် ဒုတိယအကြိမ် အစည်းအဝေးကို ၅.၃.၂၀၁၆ နေ့လည် ၁၂:၀၀ အချိန်တွင် အစည်းအဝေးတက်ရောက်သူ ၈၀% ဖြင့်စတင်ခဲ့သည်။ အစည်းအဝေးကို အသုံးအနားအစီအစဉ် (၈)ရပ်ဖြင့် တွင်းပစ်ပါသည်။ အစီအစဉ် (၁)အရ ပထမနေ့ အစည်းအဝေးမှ အကြောင်းအရာများကို လူထုနှင့်အတူ CF/TF များကပြန်လည် ဆွေးနွေးခဲ့ကြပါသည်။ အစီအစဉ် (၂)အရ ဒုတိယအကြိမ် အစည်းအဝေးခေါ်ယူရခြင်း၏ ရည်ရွယ်ချက်အား ဦးတိုင်းဦးဆုံး (CF) မှ ပြောကြားခဲ့သည်။ အစီအစဉ် (၃)အရ ကျေးရွာ၏လက်ရှိအနေအထားကို အမျိုးသားတစ်ဖွဲ့၊ အမျိုးသမီးတစ်ဖွဲ့ခွဲ၍ CF/TF များ၏ အတူအညီနှင့် ဖော်ထုတ်ခဲ့ကြပါသည်။ အစီအစဉ် (၄)အရ အမျိုးသားများ၊ အမျိုးသမီးများ၏ အခက်အခဲများ၊ မျှော်မှန်းချက်များကို ရေးဆွဲခဲ့ကြပြီး ပြဿနာသစ်ဟု များစွာဆွဲခဲ့ကြပါသည်။ ထို့ပြင်အစည်းအဝေးများ၊ အမျိုးသမီးများ၏ ဦးစားပေးလုပ်ငန်းစဉ်များ ရေးဆွဲခဲ့ကြပါသည်။ ၎င်းနောက် အစီအစဉ် (၅)အရ အမျိုးသားအဖွဲ့နှင့် အမျိုးသမီးအဖွဲ့ မော်ဂျစ် ဦးစားပေး လုပ်ငန်းစဉ်များ သတ်မှတ်ခဲ့ပါသည်။ အစီအစဉ် (၆)အရ ကျေးရွာဖွံ့ဖြိုးမှု အစီအစဉ်

ရေးဆွဲခဲ့ပါသည်။ ဆက်လက်၍ အစီအစဉ်(ရ)အရ ကော်မတီဖွဲ့ခြင်းနှင့် ကျေးရွာကိုယ်
စားလှယ်များကို အများဆန္ဒဖြင့် မဲနှိုက်၍ရွေးချယ်ခဲ့ပါသည်။ ၎င်းနောက် CF / TF
များ၌ အစည်းအဝေးတက်ရောက်သည်၊ ကျေးရွာလူထုအား ကျေးဇူးအထူး
တင်၍ကြောင်းနှင့် အစည်းအဝေးပြီးဆုံးကြောင်း ကြေငြာခဲ့ပါသည်။

ကဏ္ဍအလိုက် အခက်အခဲမှတ်တမ်း

ကဏ္ဍအလိုက် ဦးစားပေးဖွံ့ဖြိုးရေးလုပ်ငန်းစဉ်များ

စုကဏ္ဍ: ၅၀

	စဉ်	လုပ်ငန်း	အဆိုပြုသူ	လ/နှစ်	လုပ်ဆောင်မည့်သူ	ပြင်ပမှထောက်ပံ့ပေးသူ
အခြေခံကုန်ထောက်ပံ့ရေး	၀	ရွာအတွင်းလမ်းဖြန့်ဖြူးခြင်း	ကျား/မ	၃/၂၀၁၆		
	၂	မြေသားကျန်ရစ်အိမ်အိမ်နှင့် မြေသားကျန်ရစ်ခြင်း	ကျား/မ	"		
	၃					
	၄	လမ်းဖုံးသွပ်တန်းရုပ်	မ	၃/၂၀၁၆		
	၅					
အသက်မွေးဝမ်းကျောင်း/စိုက်ပျိုးရေး	၀					
	၂					
	၃					
	၄					
	၅					
ကျန်းမာရေးနှင့် အာဟာရ	၀					
	၂					
	၃					
	၄					
	၅	ကျွန်းတစ်ခု	ကျား/မ	၃/၂၀၁၆		
ပညာရေး	၀					
	၂					
	၃					
	၄					
	၅					
အခြား	၀					
	၂					
	၃	ကျေးရွာခရီးမသွားခြင်း	ကျား	၃/၂၀၁၆		



VDP အရည်အသွေး ထိန်းချုပ်မှု

ထိန်းချုပ်သူ - ၁၈၂၄ ခုနှစ်၊ ဇူလိုင်လ ၁၀ ရက်စွဲ၊ ၂၀၁၈ ခုနှစ်၊ ကျေးရွာ၊ ၈၈၈ VDP ရက်စွဲ ၅-၃-၂၀၁၈

ကျေးရွာ အုပ်စု - ကျောက်ဖြူမြို့နယ်၊ မြို့နယ် - ညောင်ဦးမြို့နယ်

(၁) VDP စာရွက်စာတမ်း ပြီးဆုံးမှုကို စစ်ဆေးပါ။ (OM အရ)

- ❖ မျက်နှာစုံ (အစုံ)
- ❖ မာတိကာ
- ❖ ကျေးရွာ အခြေခံ အချက်အလက်
- ❖ PSA အကျဉ်းချုပ် နှင့် PRA လုပ်ငန်းစဉ်
- ❖ အမျိုးသား / အမျိုးသမီး အဖွဲ့များ၏ အခက်အခဲများ
- ❖ ကျေးရွာ မျှော်မှန်းချက် (ဆွေးနွေးချက် ရလဒ်)
- ❖ အမျိုးသား / အမျိုးသမီးအဖွဲ့များ သဘောတူထားသည့် နောင်လေးနှစ်အတွက် ဦးစားပေးလုပ်ငန်းများ စာရင်း (အခြေခံအဆောက်အဦး၊ အသက်မွေးမှု၊ ပညာရေး)

နောက်ဆက်တွဲများ

- ❖ လူမှုရေး အကဲဖြတ်မှု စာရွက်စာတမ်း ဓာတ်ပုံနှင့် PRA လုပ်ငန်းစဉ် (ဖြစ်နိုင်လျှင်) မြေပုံများပါရမည် ။ စည်းစိမ်ပိုင်ဆိုင်မှု အဆင့်၊ Venn ပုံ)
- ❖ ကျေးရွာစီမံကိန်းရေးဆွဲရေး အစည်းအဝေးမိတ္တူ
- ❖ ကျေးရွာ၏ အချက်အလက် (PC - 1 ပုံစံ)
- ❖ ကျေးရွာ မျှော်မှန်းချက်

(၂) လူမှုရေး အကဲဖြတ်မှု အရည်အသွေးနှင့် VDP စစ်ဆေးပါ။

- ❖ VDP တွင် ပါဝင်သော လူဦးရေ (အမျိုးသား / အမျိုးသမီး)
- ❖ လူမှုရေး အကဲဖြတ်မှု အရည်အသွေး နှင့် VDP အတွက် ရက်ပေါင်း -
- ❖ PRA ပစ္စည်းများ အသုံးပြုသည့် အရေအတွက်
- ❖ ပါဝင်သောလူဦးရေ နှင့် လုပ်ငန်းများ မှတ်တမ်းတင်ခြင်း (အစည်းအဝေး မှတ်တမ်း အဖွဲ့ဓာတ်ပုံ၊ တိုင်းရင်းသားအနည်းစု နှင့် ထိခိုက်လွယ်သော အဖွဲ့များ)
 - ✓ အလွန်ကောင်း
 - ✓ ကောင်း
 - ✓ ညံ့
- ❖ လုပ်ငန်းများ မှတ်တမ်းတင်ခြင်း နှင့် အမျိုးသမီးအဖွဲ့ အစည်းအဝေး၏ ရလဒ်အား ခွဲခြား ပေးထားသလား ?
 - ✓ ရှိ
 - ✓ မရှိ
- ❖ စီမံကိန်းအရေအတွက် (အမျိုးသား / အမျိုးသမီးရွေးချယ်မှု အရေအတွက်)
- ❖ PRA သက်ဆိုင်သော အခြား စီမံကိန်း အရေအတွက် (အမျိုးသား / အမျိုးသမီး ရွေးချယ်မှု အရေအတွက်)