

ပြည်ထောင်စု သမ္မတမြန်မာနိုင်ငံတော် အစိုးရ
စိုက်ပျိုးရေး၊ မွေးမြူရေးနှင့်ဆည်မြောင်း ဝန်ကြီးဌာန
ကျေးလက်ဒေသဖွံ့ဖြိုးတိုးတက်ရေး ဦးစီးဌာန
တနင်္သာရီမြို့နယ်



လူထုဗဟိုပြု စီမံကိန်း
National Community Driven Development Project
(NCDDP)



ကျေးရွာဖွံ့ဖြိုးရေးအစီအစဉ်
Village Development Plan (VDP)
အင်းရှည်ကုန်းကျေးရွာ၊ တကူကျေးရွာအုပ်စု

၂၀၁၆ ခုနှစ်

တနင်္သာရီမြို့

မာတိကာ

၁။	မြို့နယ်မြေပုံ	၃
၂။	ကျေးရွာအုပ်စုမြေပုံ(တည်နေရာ)	၄
၃။	အုပ်စုတွင်ပါဝင်သောကျေးရွာများစာရင်း	၅
၄။	ကျေးရွာအခြေခံအချက်အလက်များ	၆
၅။	လူထုပူးပေါင်းပါဝင်သော လူမှုဆန်းစစ်ခြင်းနှင့် အကဲဖြတ်ခြင်းလုပ်ငန်းစဉ်အကျဉ်းချုပ်ဇယား	၇
၆။	ကျေးရွာဖွံ့ဖြိုးရေးအစီအစဉ်အတွက်အသုံးပြုခဲ့သော PRA Toolsများနှင့် တစ်ခုချင်းအတွက်သုံးသပ်ချက်များ	၈
၇။	ကျေးရွာမှော်မှန်းချက်နှင့် အခက်အခဲအားသုံးသပ်ခြင်း	-
၈။	ကော်မတီဝင်များစာရင်း	၁၈
၉။	ကျေးရွာလုပ်ငန်းခွဲအတည်ပြုခြင်းနှင့် ရွေးချယ်ခြင်း	-
၁၀။	ကျေးရွာအချက်အလက်များ(ပုံစံ-၁)	၁၉
၁၁။	စီမံကိန်းစက်ဝန်းအချိန်ဇယား(ပုံစံ-၂)	၂၂
၁၂။	ကျေးရွာဖွံ့ဖြိုးရေးဦးစားပေးအစီအစဉ်(ပုံစံ-၃)	၂၃
၁၃။	ကျေးရွာအုပ်စုစီမံကိန်းလုပ်ငန်းခွဲရွေးချယ်ခြင်း(ပုံစံ-၄)	၂၅
၁၄။	အစည်းအဝေးမှတ်တမ်း	၂၆
၁၅။	မှတ်တမ်းဓါတ်ပုံများ	၃၂
၁၆။	VDP အရည်အသွေးထိန်းချုပ်မှု	၃၃

၁။ တနင်္သာရီမြို့နယ်ပြ မြေပုံ

MIMU



Myanmar Information Management Unit

Tanintharyi Township - Tanintharyi Region



Schweizerische Eidgenossenschaft
Confédération suisse
Confederazione Svizzera
Confederaziun svizra
Embassy of Switzerland in Myanmar

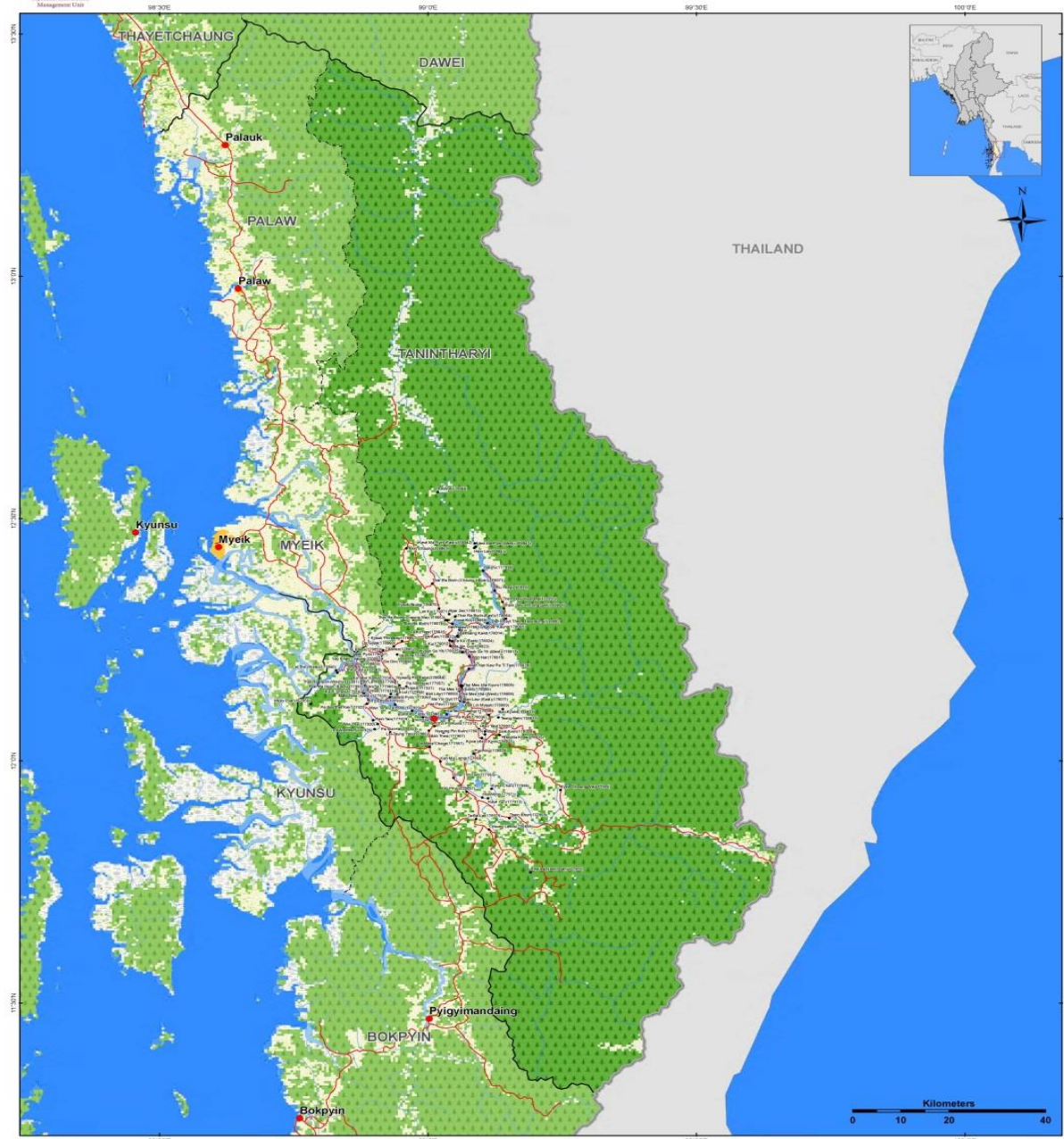

Map ID: MIMU154-03
Creation Date: 09 Dec 2013 A1
Projection/Datum: Geographic/WGS84

Data Source:
BASE MAP - MIMU Boundaries - WFP, modified by MIMU 2008.
Landcover - LP DAAC - MCD12Q1 2011 V5 IGP (Type 1)
Place name - Ministry of Home Affair (GAD)
Translated by MIMU

Legend

- Villages
- Towns
- Road
- Railways
- Non-Perennial/Intermittent/Fluctuating
- Perennial/Permanent
- Stream
- Coast
- Township Boundary
- District Boundary
- State Boundary
- International Boundary

Landcover

- Crop and Vegetation
- Forest
- Mixed Forest
- Grassland
- Shrubland

Other Features

- Snow Ice
- Built-up Area
- Bare Land
- Wetland
- Water



Myanmar Information Management Unit (MIMU) is a common resource of the Humanitarian Country Team (HCT) providing information management services, including GIS mapping and analysis, to the humanitarian and development actors both inside and outside of Myanmar.

Map produced by the MIMU - E-mail: info.mimu@undp.org
Website: www.themimu.info

၂။ ကျေးရွာ အုပ်စုပြ မြေပုံ

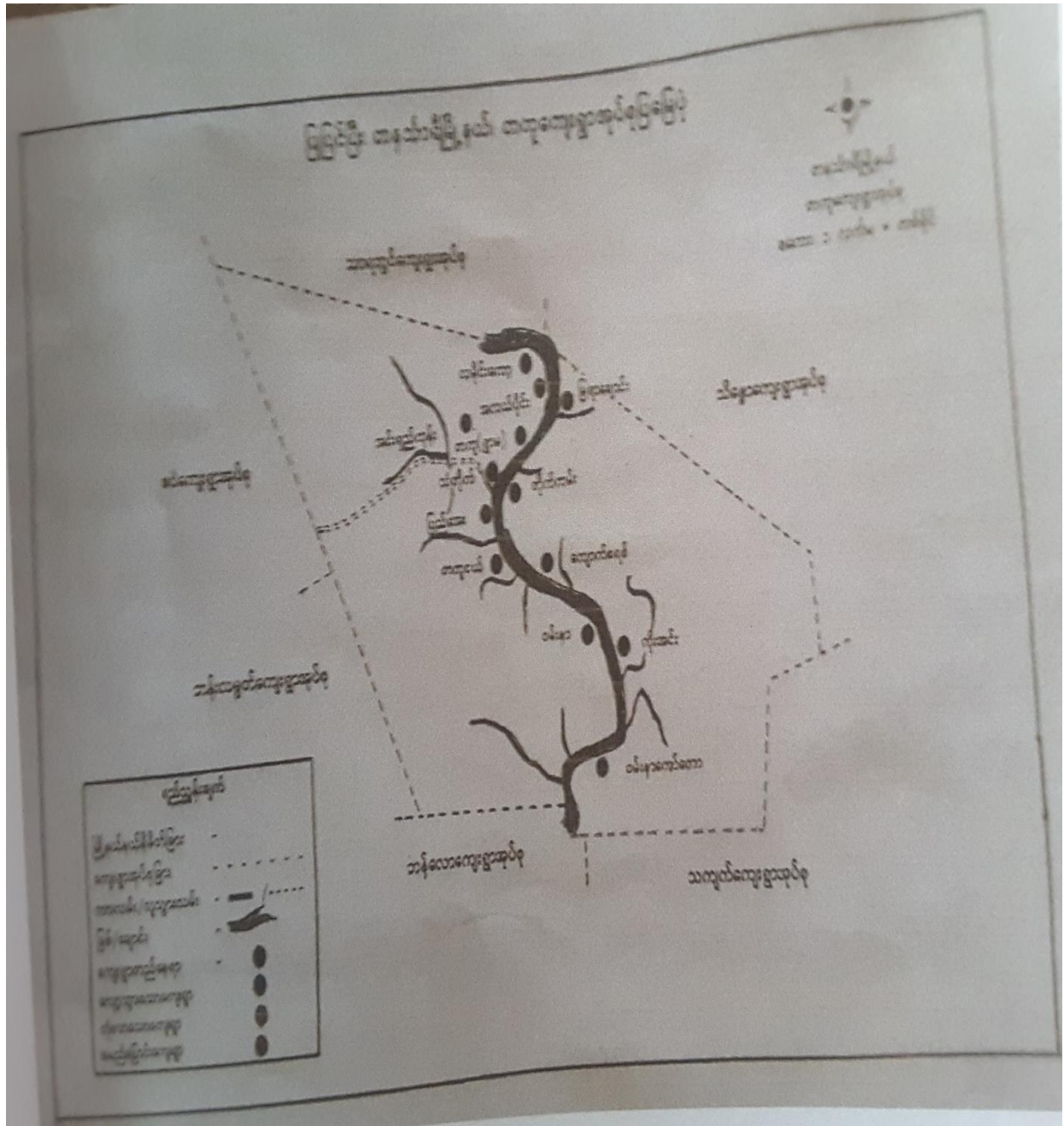

၃။ ကျေးရွာအုပ်စုတွင်ပါဝင်သောကျေးရွာများစာရင်း

၁။ စံပယ်ကုန်းကျေးရွာ

၂။ အင်းရှည်ကုန်းကျေးရွာ

၃။ လမိုင်းကော့ကျေးရွာ

၄။ အလယ်ပိုင်းကျေးရွာ

၅။ တကူရွာမကျေးရွာ

၆။ သံတိုက်ကျေးရွာ

၇။ ပြည်အေးကျေးရွာ

၈။ တကူငယ်ကျေးရွာ

၉။ ဝမ်းနာကျေးရွာ

၁၀။ ကော်တောကျေးရွာ

၁၁။ ကိုးအင်းကျေးရွာ

၁၂။ ကျောက်စရစ်ကျေးရွာ

၁၃။ တိုက်ကမ်းကျေးရွာ

၁၄။ မြရာချောင်းကျေးရွာ

၄။ ကျေးရွာအခြေခံအချက်အလက်များ

ကျေးရွာအခြေခံ အချက်အလက်များ

အင်းဝရွာကမ်းကျေးရွာသည် တနင်္သာရီခြံနယ်
 တက္ကကျေးရွာအုပ်စု တွင် တည်ရှိသော ရွာလယ်လေး
 တစ်ရွာဖြစ်ပါသည်။ ၎င်း ကျေးရွာ၏ အဓိက စား
 ဝတ်ရေးရေး လုပ်ငန်းမှာ ကွမ်းခြံ နှင့် လယ်ပဲ
 ခိုက် ပျိုးခြင်း ရာသီအလိုက် အစားအနံ့ ခိုက် ပျိုးခြင်း
 များကို လုပ်ကိုင် စားသောက်ကြပါသည်။ အိမ်ထောင်
 စု ပေါင်း ၁၄၆ ရှိ၍ လူဦးရေ ၁၂၀၈ ယောက်ရှိ
 ပါသည်။ မူလတန်း အဆင့်ထိ ပညာသင်ကြားခွင့်ရရှိ
 စေရန် ပုသိမ် များကိုလည်း ဖူးမြော်ကြည့်ဆွဲနိုင်ပါ
 သည်။ ၎င်း ကျေးရွာကို ကျေးရွာအုပ်စု ဗဟိုအဖွဲ့
 လမ်း / ကမ္ဘာ့ကုလသမဂ္ဂဖြင့် ဆက်သွယ်သွားလာနိုင်ပြီး
 မိုးရာသီတွင် ရေကြီးခြင်း / ရေဖြူပါခြင်း များ
 ဖြစ်တတ်လေ့ရှိပါသည်။

၅။ လူထုပူးပေါင်းပါဝင်သော လူမှုဆန်းစစ်ခြင်းနှင့် အကဲဖြတ်ခြင်းလုပ်ငန်းစဉ်အကျဉ်းချုပ်ဇယား

လူထုပူးပေါင်းပါဝင်သော P3A / PRA အကျဉ်းချုပ်

စဉ်	အကြောင်းအရာ	စဉ်	ဦးတည်ချက်	တက်ရောက်သူ			အဓိကအဖွဲ့ခွဲချက်များ
				က	ခ	ပ	
၁	လူ့အဖွဲ့အစည်း၊ အသိုက်အဝန်း၊ မြတ်ခြင်း	၂၄.၅.၂၀၁၆	ဥက္ကဋ္ဌ / အလုပ်အလက် / ဆင်းရဲဒုက္ခရများ	၄၇	၃၁	၁၂၉	ကျေးရွာလူမှုစီးပွားဝန်ထမ်း၊ မြတ်ရန် ကျေးရွာအဖွဲ့၊ နှင့် သဘောလူ့အဖွဲ့အစည်း၊ သက်မြတ်ခြင်း။
၂	ကုသိုလ်ရေးဖြေ ဖြေပေးခြင်း	၂၄.၅.၂၀၁၆	ကျေးရွာလူမှု အစည်းအဝေး၊ အစည်းအဝေး	၄၇	၃၁	၁၂၉	လုပ် / ကွမ်းခြံ / ရတနာဒီ ပွဲလမ်းသာစင် / ကုန်းမာ ရေး စသည်တို့၊ အဖွဲ့အစည်း
၃	ပြဿနာ သစ် ပင်	၂၄.၅.၂၀၁၆	အစည်းအဝေး၊ တက်ရောက်သူ များ	၄၇	၃၁	၁၂၉	အဓိက စစ်ဆေးရေး ဖြေပေးရေး အဖွဲ့အစည်း၊ အကျိုးအမြတ်စိတ်ဖြာ ဆွဲချက်ခြင်း။
၄	ကျေးရွာ၏ စွန့်ခွာမှု အခြေအနေ	၂၄.၅.၂၀၁၆	အစည်းအဝေး၊ တက်ရောက်သူ များ	၄၇	၃၁	၁၂၉	အကျိုးပြုမှု / အကျိုးခံစားခွင့် ဤသူ အပေါ်မူတည်၍ လိုအပ်ချက်များ ဖော်ထုတ်ကြသည်။
၅	အဖွဲ့အစည်း ချိတ်ဆက်ဖြေ ဇယား	၂၄.၅.၂၀၁၆	အစည်းအဝေး၊ တက်ရောက်သူ များ	၄၇	၃၁	၁၂၉	ကျေးရွာအဖွဲ့အစည်း၊ အဖွဲ့အစည်း၊ များနှင့် လုပ်ငန်းများအတွက် မည်သည့်အဖွဲ့အစည်း များ ချိတ်ဆက်ရန်
၆	ပညာရေးအဖွဲ့ ကွန်ယက် ဇယား	၂၄.၅.၂၀၁၆	အစည်းအဝေး၊ တက်ရောက်သူ များ	၄၇	၃၁	၁၂၉	အမျိုးသား၊ များနှင့် အမျိုးသမီး များ၊ တစ်ဖက်မှ အဖွဲ့အစည်း၊ ရရှိမည်၊ မရရှိမည်၊ အကျိုးအမြတ်
၇	ကျေးရွာ၏ မက်ဖြေ ဖြေပေးခြင်း	၂၄.၅.၂၀၁၆	အစည်းအဝေး၊ တက်ရောက်သူ များ	၄၇	၃၁	၁၂၉	အောက်တစ်ချိန်တွင် ကျေးရွာတွင် ဖြစ်နေခြင်း၊ အကျိုးအမြတ် ဖြစ်လာခြင်း၊ အကျိုးအမြတ် ဖြစ်လာခြင်း၊ အကျိုးအမြတ်

၆။ ကျေးရွာဖွံ့ဖြိုးရေးအစီအစဉ်အတွက်အသုံးပြုခဲ့သော PRA Tools များနှင့်တစ်ခုချင်းအတွက်သုံးသပ်ချက်များ

၆.၁။ ပြဿနာသစ်ပင်

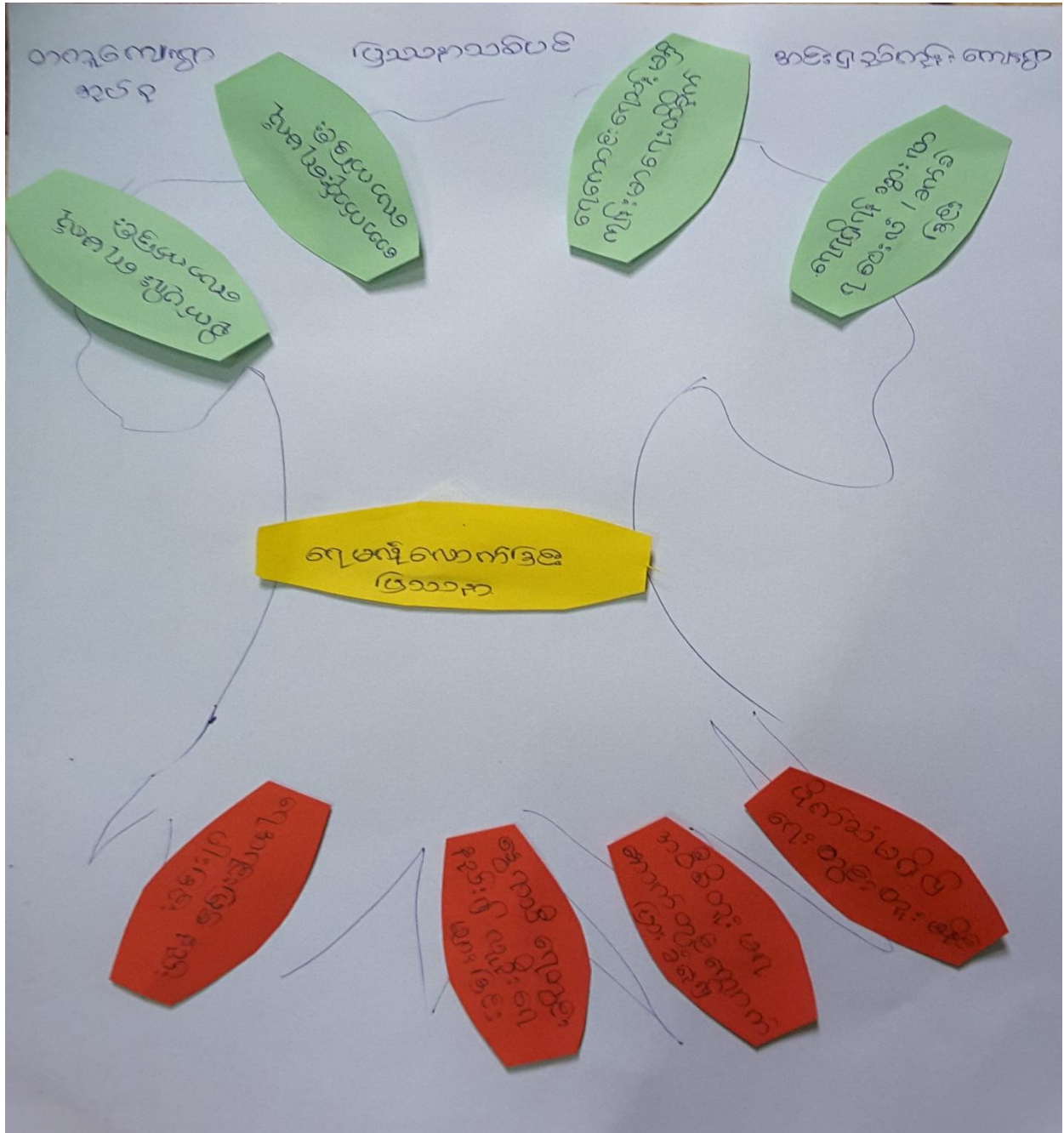

ပြဿနာသစ်ပင်အားသုံးသပ်ချက်

ပြဿနာသစ်ပင် သုံးသပ်ချက်

နား၊ ဂရု၊ ကျွဲ၊ ကျေးရွာ၏ အဆီ၊ ဖြာသနာ ဖြာ
 ယာက်သုံး ရေ၊ မလုံလောက်ခြင်း ပင်ဖြစ်ပါသည်။
 ရေ မလုံလောက်ခြင်း၏ အဓိက အကြောင်းအရာ
 ဖြာ ကျေးရွာယူမှုများ ဝေပွဲကြောင့် မတတ်နိုင်ပေ
 ရေတွင်း မထူးနိုင်ခြင်း ၊ ဖြေအောက်တွင် ကျောက်
 စရစ် များ ကျောက်ဖြားများ ကျောက်အခိုင်အခံများ
 ဂြိုဟ် ယာ ကြောင့် အဝိတ် တွင် ထူးဖော်၍ မရခြင်း ၊
 ကျေးရွာတွင် ရေတွင်းနည်းပါး၍ ရေအရင်းအမြစ်
 ရေအရင်းအမြစ် ဖြစ် ယာ စိမ်းစမ်းရေနှင့် ရေထိန်းများ
 မရှိခြင်း ကြောင့် ငှက် ကျေးရွာတွင် ရေအခက်အခဲ
 ကို ကြုံ ရှိ ရခြင်း ဖြစ် ပါသည်။

၆.၂။ ရာသီခွင်ပြဇယား

အကြောင်းအရာ	ရာသီခွင်ပြ အချိန်ဇယား											
	ဇန်နဝါရီ	ဖေဖော်ဝါရီ	မတ်	ဧပြီ	မေ	ဇွန်	ဇူလိုင်	ဇူလိုင်	အောက်တိုဘာ	နိုဝင်ဘာ	ဒီဇင်ဘာ	ဇန်နဝါရီ
လယ်					///	///	///				///	///
ကွမ်းခြံ	///	///	///	///								
ကုက်ဒီ	///	///	///							///	///	///
ကျွန်းမာရား					///					///		
ပွဲကမ်းသား											///	
ဝေငွေ(ကောင်း)	///	///	///									
ဝေငွေ(နည်း)						///	///	///				

ရာသီခွင်ပြယေားအားသုံးသပ်ချက်

ရာသီခွင်ပြ ယေား သုံးသပ်ချက်

အင်းဂျာကွန်း ကျေးရွာတွင် ကထိအလိုက်
 ခွဲခြားထားခြင်း ဖြစ်ပါသည်။ ကထိခွင်ပြ ယေားကို
 ကြည့်ခြင်း / သုံးသပ်ခြင်းဖြင့် ကထိအလိုက် လှုပ်
 ကိုဗ် များ / ဟွဲလမ်းသာဗ် များ / ကျန်းမာရေးအခြေ
 အနေ များ နှင့် ဝဇ္ဇိဝေဠ ကောင်းခြင်း နှစ်ခြင်း များ
 ကို ခွဲခြားနိုင်ပါသည်။ (မည်သည့်လ) / မည်သည့်အချိန်
 တွင် အကျေးရွာလူထုများ၏ အားလပ်ချိန် များ
 နှင့် ကျန်းမာရေး အခြေအနေ များကို တွေ့ရှိနိုင်ပါသည်။

၆.၃။ ပင့်ကူအိမ်ပြမြေပုံ

တကူကျေးရွာ ဒုတိယ

ပင့်ကူအိမ် ပြဇယား

အင်းငှက်ကျီး ကျေးရွာ

အမျိုးသား

အမျိုးသမီး _____

၁) ပညာရေး
၂) ဦးဆောင်အိမ်
၃) ကျေးဇာတိ
၄) ဆုံးဖြတ်ပိုင်ခွင့်
၅) အလုပ်အကိုင်

၆) အိမ်ဗဟို
၇) လုံခြုံမှု
၈) လွတ်လပ်ခွင့်

ပဋိကူအိမ်ပြုမြေပုံအားသုံးသပ်ချက်

ပဋိကူအိမ်ပြုပေးသော အစိုးရဝန်ထမ်း

အင်း ဂရုတ်ကုန်း ကျေးရွာ၏ ပဋိကူအိမ်ပြုပေးသော အရာ ပညာရေး အဖွဲ့အစည်း၏ အဖွဲ့ဝင်များသည် မြေပုံ ပညာပေးခြင်းဖြင့် ရရှိပါသည်။ အိမ်ထောင်စဉ်းစီးမှုအဖွဲ့ အဖွဲ့ဝင်များက ပိုမိုမြေပုံစီစဉ်နိုင်ကြသည်။ ကျေးဇူးတင်အောင် အဖွဲ့အစည်းတွင် အတူတူပင် ရှိကြပါသည်။ အစိုးရဝန်ထမ်းအဖွဲ့ကို အဖွဲ့ဝင်များ / အဖွဲ့ဝင်များက ဖွဲ့စည်းအဖွဲ့အစည်းပြုကြသည်။ အလုပ်ကိုင်ရာ အဖွဲ့အစည်းများ နေ့စဉ် ပိုမိုရရှိပါသည်။ အဖွဲ့ဝင်များမှာ အိမ်ထောင်စဉ်းစီးမှုအဖွဲ့ဝင်များကို အဖွဲ့ဝင်အဖွဲ့ဝင်များပေးရသည်။ အဖွဲ့ဝင်များအဖွဲ့အစည်း အဖွဲ့ဝင်များ လုံခြုံမှု ပိုမိုရရှိပါသည်။ အဖွဲ့ဝင်များသည် မြေပုံပညာပေးမှုကို အဖွဲ့ဝင်များထံမှ ရရှိနိုင်ပါသည်။

၆.၄။ ချိတ်ဆက်မှုပြယေား

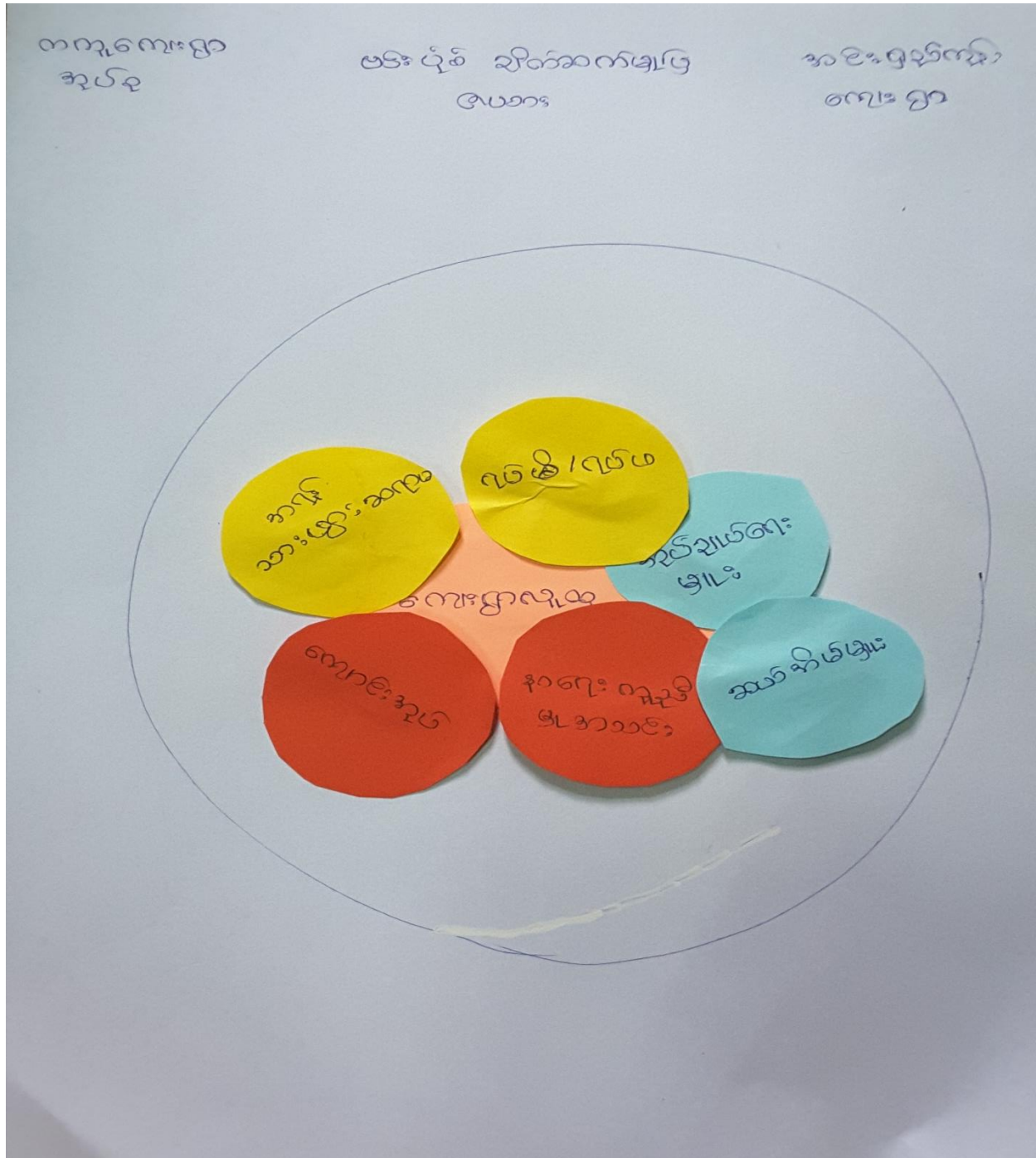

ချိတ်ဆက်မှုပြဇယားအားသုံးသပ်ချက်

ဗဟို ယုံခံ ချိတ်ဆက်မှု ပြဇယား
သုံးသပ်ချက်

အဓိက ရှစ်ကျိပ် ကျေးရွာ၏ ချိတ်ဆက်မှု

သည် ဗဟို ယုံခံ ပြဇယားကို ကြည့်ခြင်း အားဖြင့်
ကျေးရွာ လူထု အား ချိတ်ဆက်မှု ယုံခံ နှင့် အဖွဲ့
အစည်း များကို တွေ့ရှိ နိုင်သည်။ အုပ်ချုပ်ရေး
ဗဟို သည် ကျေးရွာ အား အုပ်ချုပ် ရန် သဖြင့် ကျေး
ရွာ လူထု အား ဆက်သွယ်ရန် အကူအညီ တောင်းခံ
နိုင်သည်။ ကျောင်း အုပ်ကြီး သည် တစ်ရွာလုံး၏
ကလေး များ အား အုပ်ချုပ် ရန် ခြေစာ ဖြစ်စေ နှင့် ဆက်သွယ်
ရန် လွယ်ကူသည်။ အရေး သား ဖွား နှင့် နာရေး ကျဆုံး
မှု အစဉ် သည် ကျေးရွာ လူထု၏ ကျန်းမာရေး နှင့်
အဓိက ဆက်သွယ် ရန် သော ကြောင့် ချိတ်ဆက်မှု
အကွက် အရေး ပါ သော အဖွဲ့ အစည်း တစ်ခု ပြင်ဆင်
ပါသည်။

၆.၅။ ဥစ္စာနေအဆင့်ပြယေား

တက္ကသိုလ်ကျောင်းသားများ၏ ဥစ္စာနေ အဆင့် ပြယေား

အုပ်စု	ပိုင်ဆိုင်ပစ္စည်း	အိမ်အဆင့် မှအရေတွက်	ရာခိုင်နှုန်း
ချမ်းသာ	တိုက် / ဆိုင်ကယ် / ကွမ်းခြံ ကားကွန် / ဆော်လာလီ / ဓနပိုင်ဆိုင်မှု	45	24%
အလယ် အလတ်	လယ် / ကျွဲ / အိမ် ကွမ်းခြံ (အနည်းငယ်)	95	48%
ဆင်းရဲ	မြေမရှိ / အိမ်ငါးအိမ် / လက်လှုပ်လက်ခား / အကြွေးအနည်းငယ်ရှိ	၅၆	28%

ဥစ္စာနေအဆင့်ပြဇယားအားသုံးသပ်ချက်

ဥစ္စာနေ အဆင့် ၁၀၀ မြောက် ချက်

ဘုံ့ဆယ် ချက်

အင်းဂျစ်ကုန်း ကျေးရွာတွင် ဥစ္စာနေ အဆင့်
 မဂ္ဂ (၃) များ ပို့ဆောင်ခြင်းမပြုမီအထိ ပါသည့်
 ချစ်သာ / အလယ်အလတ် / ဆင်းရဲ အုပ်စုများ
 ဖြစ်သည်။ ချစ်သာ အုပ်စုသည် ဝိုက် / ဆိုင်ကယ်
 ကွမ်းခြံ / ဆော်လာလီ / ကုန်ဆိုင်ပိုင်ဆိုင်လျှင် အလယ်
 အလတ် အုပ်စုသည် လယ် / ဣ / အိမ် / ကွမ်းခြံငယ်
 သာ ပိုင်ဆိုင်ကြသည်။ ဆင်းရဲဘေးအန္တရာယ် ဖြစ်ပေါ်
 သွားပါက ဖြစ်ပွားတိုင် နှင့် ဆောင်ရွက် ဆောင်ရွက်
 လက်လှုပ်လက်စားအစဖြစ် နှင့် ကြောင့် မဂ္ဂ အနည်း
 လယ် ငှိမ့်ကြပါ ကြောင့် တွေ့ရှိရပါသည်။

၈။ ကျေးရွာကော်မတီဝင်များစာရင်း

စဉ်	အမည်	ရာထူး / တာဝန်	ဖုန်း
	ဦးကျော်မင်း	ဦးဆောင်	၀၉-၄၅၁၂၈၉၈၄၄
	ဒေါ်ခင်	အထွေထွေ	ဒေါ်တင်ဗွင် - ၀၉-၂၆၁၈၅၉၄၀၆
	ဦးသောင်းတော်	စေတနာတော်	ဒေါ်တင်ဗွင် - ၀၉ ၂၆၁၈၅၉၄၀၆
	ဒေါ်ဖြူလင်း	"	"
	ဒေါ်ကျော်ဖြူ	အကြံပြု	၀၉-၄၅၁၂၇၈၄၆၃
	ဦးသိန်းထွန်း		၀၉-၄၅၁၂၇၈၄၆၃
	ဦးမင်းထွန်း	ကျေးရွာစာရင်း	၀၉-၄၅၀၅၃၁၈၃၄
	ဦးသန်းဝင်း	အကြံပြု	ဒေါ်ရွှေစင်မြတ် - ၀၉-၄၅၁၆၃၇၉၄၁
	ဦးမောင်မောင်		၀၉-၄၉၈၆၇၇၈၁
	ဒေါ်သန်းသန်း	အထွေထွေ	၀၉-၄၅၁၈၄၅၆၅၆
	ဦးတင်ဗွင်		၀၉-၂၆၁၈၅၉၄၀၆
	ဒေါ်ဒီဗိုလ်ကျော်		၀၉-၂၆၃၉၆၆၈၁၅ , ၃၆၈၂၁၁၈၅
	ဒေါ်ရွှေစင်မြတ်		၀၉-၄၅၁၆၃၇၉၄၁ , ၀၉၂၅၇၆၀၃၁၁၇
	ဒေါ်ဝင်း	အကြံပြု	ဒေါ်ရွှေစင်မြတ် - ၀၉ ၄၅၁၆၃၇၉၄၁
	ဦးစိုးစွန်း		၀၉ ၄၅၃၃၅၅၈၄၅
	ဦးစောဗွင်		ဒေါ်ရွှေစင်မြတ် - ၀၉-၄၅၁၆၃၇၉၄၁

ကျား ၉ + မိန်းမ ၇ = ၁၆

၁၀။ ကျေးရွာအချက်အလက်များ(ပုံစံ-၁)

လူထုစဉ်းစစ်ပုံစံနံနံနံနံနံနံနံ
အပိုင်း-၃
ပုံစံ-၁ ကျေးရွာအခြေခံအချက်အလက်များ (Form PC 1)

လယ်ဥယျာဉ်ရှင်/ ကျေးရွာတစ်ရွာသို့ ပထမဆုံး မိတ်ဆက်ခရီးသွားရောက်သောအခါ လူထုစဉ်းစစ်ရေးမှူးသည် ကျေးရွာခေါင်းဆောင်များအားကျေးရွာအချက်အလက်များကိုမေတ္တာရပ်ခံ၍တောင်းခံရသည်။ ဤအချက်အလက်များကိုစီမံကိန်းမိတ်ဆက်အစည်းဝေးမတိုင်မီတောင်းခံရမည်။ စီမံကိန်းမိတ်ဆက်အစည်းဝေးတွင် လူထုစဉ်းစစ်ရေးမှူးသည် ဤအချက်အလက်များအားစစ်ဆေးပြီးမှန်ကန်အောင်ပြုလုပ်ရမည်။ ပြီးနောက်တွင် လူထုစဉ်းစစ်ရေးမှူးမှ သတင်းအချက်အလက်ထံသို့ Tablets မှတစ်ဆင့်ဖြည့်သွင်းရမည်။

ကျေးရွာအုပ်ချုပ်ရေးမှူးအမည် <u>ဒေါ်အေးအေး</u>	ကျေးရွာအုပ်ချုပ်ရေးမှူး ဖုန်းနံပါတ် <u>၀၇၄၇၇၇၀၂၇၂၃</u>	လူထုစဉ်းစစ်ရေးမှူး၏အမည် <u>ဒေါ်အေးအေး</u>
ပြည်နယ်၊ တိုင်းဒေသကြီး <u>ကျောက်</u>	မြို့နယ် <u>ကျောက်</u>	ကျေးရွာအုပ်စု <u>ကျေးရွာ</u>

က. လူဦးရေ

လူမျိုးစု	အိမ်ထောင်စုအရေအတွက်	ကိုးတွယ်သည့်ဘာသာ	အိမ်ထောင်စုအရေအတွက်
လူမျိုးစု (၁) <u>ဗမာ</u>	<u>၁၉၆</u>	ဘာသာ(၁) <u>ဗုဒ္ဓ</u>	<u>၁၉၆</u>
လူမျိုးစု (၂) -----		ဘာသာ(၂) -----	
လူမျိုးစုရော -----		ဘာသာရော -----	

	အမျိုးသား(အရေအတွက်)	အမျိုးသမီးအရေအတွက်
လူဦးရေ <u>၁၂၀၈</u>	<u>၆၀၂</u>	<u>၆၀၆</u>
အိမ်ထောင်စုဦးစီး <u>၁၉၆</u>	<u>၁၆၀</u>	<u>၃၆</u>

(ခ) လက်လှမ်းမီအသုံးပြုနိုင်သည့်အဆောက်အဦးများ

စာသင်ကျောင်း	အမှတ် ခြံပေါ်	ကျန်းမာရေး	အမှတ် ခြံပေါ်	ဘာသာရေးအဆောက် အဦ	အမှတ် ခြံပေါ်
အထက်တန်းကျောင်း	<input type="checkbox"/>	ဆေးရုံ	<input type="checkbox"/>	စေတီ	<input checked="" type="checkbox"/>
အလယ်တန်းကျောင်း	<input type="checkbox"/>	ကျန်းမာရေးဌာန	<input type="checkbox"/>	ဘုန်းကြီးကျောင်း	<input type="checkbox"/>
မူလတန်းကျောင်း	<input checked="" type="checkbox"/>	ကျန်းမာရေးဌာနခွဲ	<input type="checkbox"/>	ဟိန္ဒူဘုရားကျောင်း	<input type="checkbox"/>
မူကြိုကျောင်း	<input type="checkbox"/>	ဆေးပေးခန်း	<input type="checkbox"/>	ရေစိမ့်ယာန်ကျောင်း	<input type="checkbox"/>
အခြား	<input type="checkbox"/>	အခြား	<input type="checkbox"/>	ဗလီ	<input type="checkbox"/>
				အခြား	<input type="checkbox"/>
မှတ်ချက်		မှတ်ချက်		မှတ်ချက်	

 လူထုပဟိုပြုစီမံကိန်းစီမံကိန်းလက်စွဲ
 အပိုင်း-၃ ၂၉.၉.၂၀၁၅

(ဂ) ကျွမ်းကျင်သူများမှတ်တမ်း ၊ ကျေးရွာတွင်နေထိုင်သော သို့မဟုတ် တခြားရွာမှလာရောက်သောကျွမ်းကျင်သူများ

(၁) စာသင်ကျောင်း			(၂) ကျန်းမာရေး			(၃) လက်မှု ပညာရှင်		
	ရွာတွင်နေထိုင်သူ	အခြားရွာမှလာသူ		ရွာတွင်နေထိုင်သူ	အခြားရွာမှလာသူ		ရွာတွင်နေထိုင်သူ	အခြားရွာမှလာသူ
မူလတန်းပြဆရာ၊ ဆရာမ	<input checked="" type="checkbox"/>	<input checked="" type="checkbox"/>	ဆရာဝန်	<input type="checkbox"/>	<input type="checkbox"/>	လက်သမား	<input checked="" type="checkbox"/>	<input checked="" type="checkbox"/>
အထက်တန်းပြဆရာ ဆရာမ	<input type="checkbox"/>	<input type="checkbox"/>	လက်ထောက်ကျန်းမာရေးမှူး	<input type="checkbox"/>	<input type="checkbox"/>	ပန်းရံ	<input checked="" type="checkbox"/>	<input checked="" type="checkbox"/>
အလယ်တန်းပြဆရာ ဆရာမ	<input type="checkbox"/>	<input type="checkbox"/>	အမျိုးသမီးကျန်းမာရေးဆရာမ	<input type="checkbox"/>	<input type="checkbox"/>	လျှပ်စစ်ဆိုင်ရာ	<input type="checkbox"/>	<input type="checkbox"/>
မူကြိုဆရာ၊ ဆရာမ	<input type="checkbox"/>	<input type="checkbox"/>	အရံသားရွား	<input type="checkbox"/>	<input type="checkbox"/>	ရေပိုက်သွယ်သူ	<input type="checkbox"/>	<input type="checkbox"/>
အခြား	<input type="checkbox"/>	<input type="checkbox"/>	ပြည်သူ့ကျန်းမာရေးလုပ်သား (၁)/(၂)	<input type="checkbox"/>	<input type="checkbox"/>	စက်ပြင်ဆရာ	<input type="checkbox"/>	<input type="checkbox"/>
မှတ်ချက်						မှတ်ချက်		

(ဃ) ကျေးရွာသို့ ရောက်ရှိနိုင်သည့်လမ်းအခြေအနေ / ကျေးရွာတစ်ရွာသည် ၎င်း၏ကျေးရွာအုပ်စုနှင့် ဆက်သွယ်ထားသော လမ်းအခြေအနေ (အောက်ဖက်တွဲကို ဝိုင်းပါ)

ကျောက်ကြမ်းလမ်း: _____ ကတ္တရာလမ်း: _____ ကွန်ကရစ်လမ်း: _____ မော်တော်ဆိုင်ကယ်လမ်း: _____
 ကျောက်ခင်းလမ်း: _____ မြေသားလမ်း: _____ လူသွားလမ်း: _____ အခြား: _____

(င) ကျေးရွာဖွံ့ဖြိုးမှုစီမံချက်

(၁) လူထုပဟိုပြုစီမံကိန်းမစတင်မီ ဤကျေးရွာတွင်ကျေးရွာဖွံ့ဖြိုးမှု စီမံချက်ရှိခဲ့ပါသလား? ဝိုင်းပါ

(၂) ရှိခဲ့ပါလျှင် ဤစီမံချက်ကို မည်သည့် ခုနှစ်တွင်ပြင်ဆင်ခဲ့ပါသနည်း? ရှိပါသည်/မရှိပါ/မသိပါ

(၃) ဤစီမံချက်ကို ပြုနယ်မှုအတည်ပြုခဲ့ပါသလား? ၂၀၁၄-၁၅
နှစ်-----/မသိပါ

(၄) ဤစီမံချက်ကို ပြုနယ်မှုအတည်ပြုခဲ့ပါသလား? ပြုခဲ့ပါသည်/မပြုခဲ့ပါ/မသိပါ

(စ) ဝန်ထမ်းအဖွဲ့

(၁) ဤကျေးရွာ၏ပဟိုမှ ၎င်းကျေးရွာအုပ်စု၏ပဟိုအထိ ခရီးမိုင်မည်မျှ ကွာဝေးသနည်း? ၃ မာယျီ

(၂) ဤကျေးရွာမှ ၎င်းကျေးရွာအုပ်စုပဟိုအထိ သွားလာရာတွင် ကြာမြင့်သည့်အချိန်

ခြောက်သွေ့ရာသီတွင် ကြာချိန် ----- ထော်လာရီ/မော်တော်ဆိုင်ကယ်/ခြေလျှင်/လား/မော်တော်ဘုတ်/အခြား: -----

မိုးရာသီတွင် ကြာချိန် ----- ထော်လာရီ/မော်တော်ဆိုင်ကယ်/ခြေလျှင်/လား/မော်တော်ဘုတ်/အခြား: -----

(ဆ) ဖတ်ဝန်းကျင်ဆိုင်ရာ သဘာဝဘေးအန္တရာယ် -

ဤကျေးရွာတွင် ရေကြီးခြင်းကဲ့သို့ သဘာဝဘေးအန္တရာယ် ကျရောက်ဖူးခြင်းရှိပါသလား။

မရှိပါ ရှိပါသည် ရှိလျှင် ဖော်ပြပါ -----

လူထုဗဟိုပြုစီမံကိန်း၊စီမံကိန်းလက်ခွဲ
အပိုင်း-၃ ၊

(ဇ) ကျေးရွာတွင် ဇွဲ၊ စည်းထားသော အဖွဲ့ အစည်းများ
လူထုဗဟိုပြုစီမံကိန်းမတိုင်မီ ဤကျေးရွာတွင် ကျေးရွာဖွံ့ဖြိုးရေးအတွက် အစိုးရ(သို့) ရွာသားများကိုယ်တိုင်(သို့) စီမံကိန်းတစ်ခုခု
ဇွဲ၊ စည်းထားသည့် အဖွဲ့ အစည်းများရှိပါသလား။

- (၁) ----- ၂၃၅၂
- (၂) -----

ကျေးရွာခေါင်းဆောင်

အမည် ဦးခင်ဇော်ကျော်

လက်မှတ်  ဇန.နံ ၂၄.၂.၂၀၂၆

လူထုစည်းရုံးရေးမှူး

အမည် ဦးဇော်မင်းထွန်း

လက်မှတ်  ဇန.နံ ၂၄.၂.၂၀၂၆

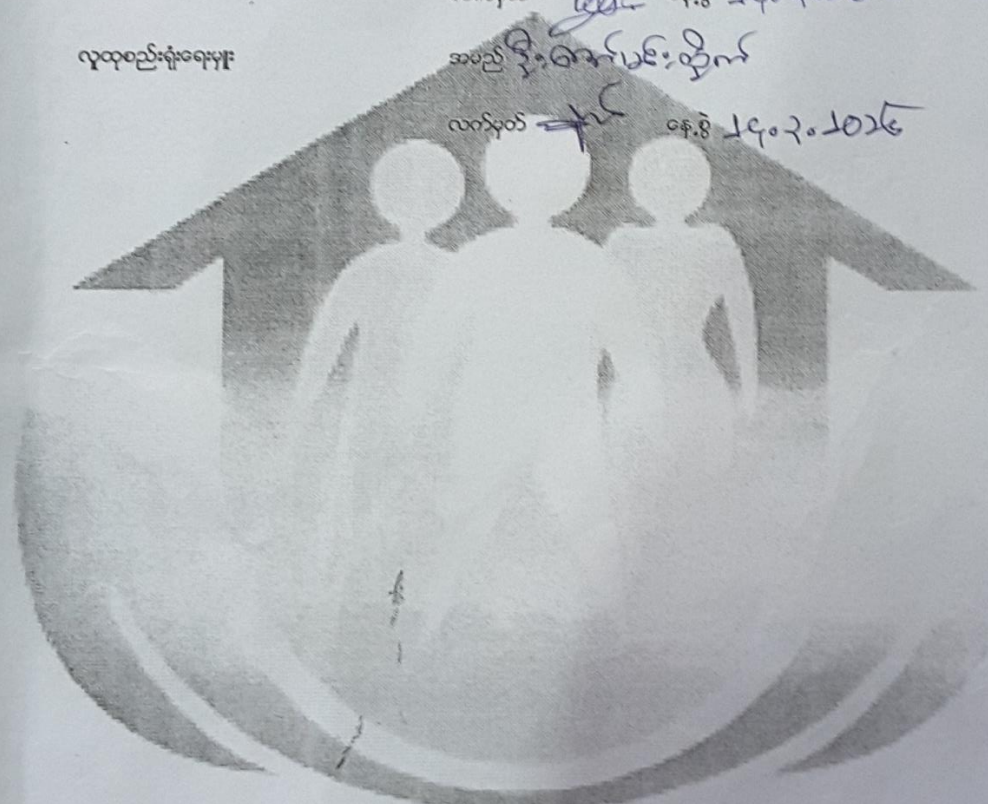

၁၁။ စီမံကိန်းစက်ဝန်းအချိန်ဇယား(ပုံစံ-၂)

လူထုတော်ပြုစီမံကိန်းစီမံကိန်းလက်ဖွဲ့
အပိုင်း-၃ ၂၉.၉.၂၀၁၅

ပုံစံ ၀-၂ - စီမံကိန်းစက်ဝန်းအချိန်ဇယား (PC 2)

လမ်းညွှန်ချက်သက်ဆိုင်ရာလူထုစည်းရုံးရေးမှူး/လက်ထောက်နည်းပညာနည်းပညာမှူးများမှ စီမံကိန်းစက်ဝန်းအဆင့်တစ်ခုစီ ငြိမ်းတိုင်ကျေးရွာနှင့် ကျေးရွာအုပ်စု
အတွက်တိုက်ပုံစံတိုက်ပြည့်သွင်းရမည်။
စည်းရုံးရေးမှူး/ဝန်ထမ်း အမည် ဒေါ်အေးအေး

နေ့စွဲ ၂၀၁၆.၁၀.၁၆

စက်ဝန်းအားအမှတ်ခြစ်ပါ စက်ဝန်း(၁) စက်ဝန်း(၂) စက်ဝန်း(၃)
 စက်ဝန်း(၄)

ပြည်နယ်/တိုင်း ကချင်ပြည်နယ် မြို့နယ် ကချင်ပြည်နယ် ကျေးရွာအုပ်စု ကချင် ကျေးရွာ ဒေါ်အေးအေး

စီမံကိန်းအောင်မြင်မှုအဆင့်များ	နေ့စွဲ		အစည်းအဝေးတွင်တက်ရောက်သူအရေအတွက်			
	စတင်သည့်နေ့	ပြီးဆုံးသည့်နေ့	အမျိုးသားအရေအတွက်	အမျိုးသမီးအရေအတွက်	အိမ်ထောင်စုအရေအတွက်	လူမျိုးစုတက်ရောက်သူအရေအတွက်နှင့် လူမျိုးစုအမည်
၁. ကျေးရွာစီမံကိန်း မိတ်ဆက်အစည်းအဝေး	၂၄.၁၂.၂၀၁၆	၂၄.၁၂.၂၀၁၆	၉၀	၃၀	၁၂၀	
၂. ကျေးရွာဖွံ့ဖြိုးရေး စီမံချက်ရေးဆွဲခြင်းအစည်းအဝေး	၂၄.၃.၂၀၁၆	၂၄.၃.၂၀၁၆	၉၀	၃၀	၁၂၀	
၃. ကျေးရွာအုပ်စု လုပ်ငန်းဆုံးဖြတ်ချက်ချသည့်အစည်းအဝေး	၃၀.၃.၂၀၁၆	၃၀.၃.၂၀၁၆	၁၄	၁၄	၂၈	၁၀၇ ၅၆
၄. မြို့နယ်အဆင့်စီမံကိန်းရေးဆွဲရေးနှင့်အကောင်အထည်ဖော်ရေးကော်မတီ၏ စီမံကိန်းသုံးသပ်မှုအစည်းအဝေး			မလို	မလို	မလို	မလို
၅. မြို့နယ်စီမံကိန်းရေးဆွဲရေးနှင့်အကောင်အထည်ဖော်ရေးကော်မတီ၏ဆုံးဖြတ်မှုကို ရွာသို့အသိပေးအကြောင်းကြားသည့်အစည်းအဝေး						
၆. စီမံကိန်းလုပ်ငန်းခွဲစီမံချက်ရေးဆွဲခြင်းအစည်းအဝေး	မလို	မလို	မလို	မလို	မလို	မလို
၆.၁။ စီမံကိန်းလုပ်ငန်း အကောင်အထည်ဖော်ရေးအစီအစဉ် ရေးဆွဲခြင်း						
၆.၂။ ဝယ်ယူရေးအစီအစဉ် ရေးဆွဲခြင်း						

၁၂။ ကျေးရွာဖွံ့ဖြိုးရေးအစီအစဉ်(ပုံစံ-၃)

 လူထုဝဟိုပြုစီမံကိန်းဦးစီးဌာန
 အပိုင်း-၃
 ပုံစံ ၈-၃ ကျေးရွာဖွံ့ဖြိုးရေး ဦးစားပေးအစီအစဉ် (Form PC 3)

လက်မှတ် အထောက်အကူပြုကော်မတီသည် အားလုံးသောအခက်အခဲအတားအဆီးများ၊ မသက်ဆိုင်သည့် လုပ်ငန်းများအားလုံးကိုဖော်ပြရမည်။	ရှက်/အဆင့်(၃)ကျေးရွာမှူးမှန်းချက်အစည်းအဝေးပြီးဆုံးသောအခါ လူထုစည်းရုံးရေးမှူးအကူအညီဖြင့် ဖွံ့ဖြိုးမှုဦးစားပေးအစီအစဉ်များ၊လူထုဝဟိုပြုစီမံကိန်း၏ ရန်ပုံငွေအရင်းအမြစ်နှင့်	ကျေးရွာစီမံကိန်း ဖြည့်သွင်းရမည်။	
နေ့စွဲ . ၂၄. ၂. ၂၀၁၆	စက်ဝန်းအား အမှတ်ဖြစ်ပါ (V) <input checked="" type="checkbox"/> စက်ဝန်း(၁) □ စက်ဝန်း(၂) □ စက်ဝန်း(၃) □ စက်ဝန်း(၄)		
ပြည်နယ်/တိုင်း ယနေ့အရ	မြို့နယ်/ယနေ့အရ ကျေးရွာအုပ်စု ကကျ ကျေးရွာ ၁၆. ၅ ညီလျှင်		
က. အခက်အခဲအတားအဆီးများအားဆွေးနွေးခြင်း - ယခုလက်ရှိအခြေအနေတွင်ကျေးရွာဖွံ့ဖြိုးတိုးတက်ရေးအတွက် အဓိကအခက်အခဲအတားအဆီးများသည် မည်သည့်များဖြစ်ပါသနည်း(အမျိုးသား/သမီး အနည်းဆုံးအခက်အခဲ ၅ ခုစီဖော်ပြပါ)			
အမျိုးသား အဖွဲ့မှတင်ပြသောအခက်အခဲအတားအဆီးများ		အမျိုးသမီး အဖွဲ့မှတင်ပြသောအခက်အခဲအတားအဆီးများ	
၀	ကျေးရွာအုပ်စုမှူး	၀	ကျေးရွာအုပ်စုမှူး
၂	ဦးလှိုင်ကျေးရွာအုပ်စုမှူး	၂	ဦးလှိုင်ကျေးရွာအုပ်စုမှူး
၃	လမ်းပန်းဆက်သွယ်ရေးအခက်အခဲ	၃	ကျေးရွာအုပ်စုမှူး
၄	ဆံ့စားကောင်းမွန်ခြင်း	၄	လမ်းပန်းဆက်သွယ်ရေးအခက်အခဲ
၅	အသစ်ကျောင်းကောင်းမွန်ခြင်း	၅	အသစ်ကျောင်းကောင်းမွန်ခြင်း

ခ. မျှော်မှန်းခြင်း- နောင်လာမည့် (၅)နှစ် အတွင်း ကျေးရွာဖွံ့ဖြိုးရေး မျှော်မှန်းလျာထားချက်များအား တင်ပြပါ။

အမျိုးသားအဖွဲ့မှတင်ပြသောမျှော်မှန်းချက်များ	အမျိုးသမီးအဖွဲ့မှတင်ပြသောမျှော်မှန်းချက်များ		
၀	ကျေးရွာအုပ်စုမှူး	၀	ကျေးရွာအုပ်စုမှူး
၂	ကျေးရွာအုပ်စုမှူး	၂	ကျေးရွာအုပ်စုမှူး
၃	လမ်းပန်းဆက်သွယ်ရေးအခက်အခဲ	၃	လမ်းပန်းဆက်သွယ်ရေးအခက်အခဲ
၄	ဆံ့စားကောင်းမွန်ခြင်း	၄	ကျေးရွာအုပ်စုမှူး
၅	အသစ်ကျောင်းကောင်းမွန်ခြင်း	၅	အသစ်ကျောင်းကောင်းမွန်ခြင်း

ဂ. ဤကျေးရွာ၏ လာမည့်(၃)နှစ်အတွက် ဦးစားပေး ဖွံ့ဖြိုးတိုးတက်မှု လုပ်ငန်း အစီအစဉ်များအားဖော်ပြပါ။
(လူထုဝဟိုပြုစီမံကိန်း ရန်ပုံငွေအတွက် အဆိုပြုသော အစီအစဉ်များကိုဦးစားပေး အဆင့်အလိုက်ဖော်ပြပြီး ကျန်လူထုဝဟိုပြု စီမံကိန်း
ရန်ပုံငွေအရင်းအမြစ်နှင့် မပတ်သက်သည့်အစီအစဉ်များလည်းဖော်ပြချက်ဖြစ်သည်။)

ကျေးရွာအတွက်ဦးစားပေးဖွံ့ဖြိုး တိုးတက်မှု လုပ်ငန်းစဉ်များ	အဆိုပြုသူ (အမျိုးသားများ/ အမျိုးသမီးများ/ အမျိုးသား+အမျိုးသမီး)	လူထုဝဟိုပြုစီမံကိန်းအတွက်အဆိုပြု သည်(ဦးစားပေးအဆင့်အလိုက်ဖော်ပြပါ ၇)	ရန်ပုံငွေ ကုန်ကျ စရိတ်	အကျိုးစီးပွား ခွင့်ရှိသူရေ. မှန်းခြေ အရေ အတွက်
၀	ဦး (ဆိုလာ ဖိ)	၀	၁၂၀ သိန်း	၁၀၀
၂	ကျေးရွာအုပ်စုမှူး	၂	၁၅၀၀ သိန်း	၁၂၀၀
၃	လမ်းပန်းဆက်သွယ်ရေးအခက်အခဲ	၃	၁၀၀၀ သိန်း	၁၂၀၀

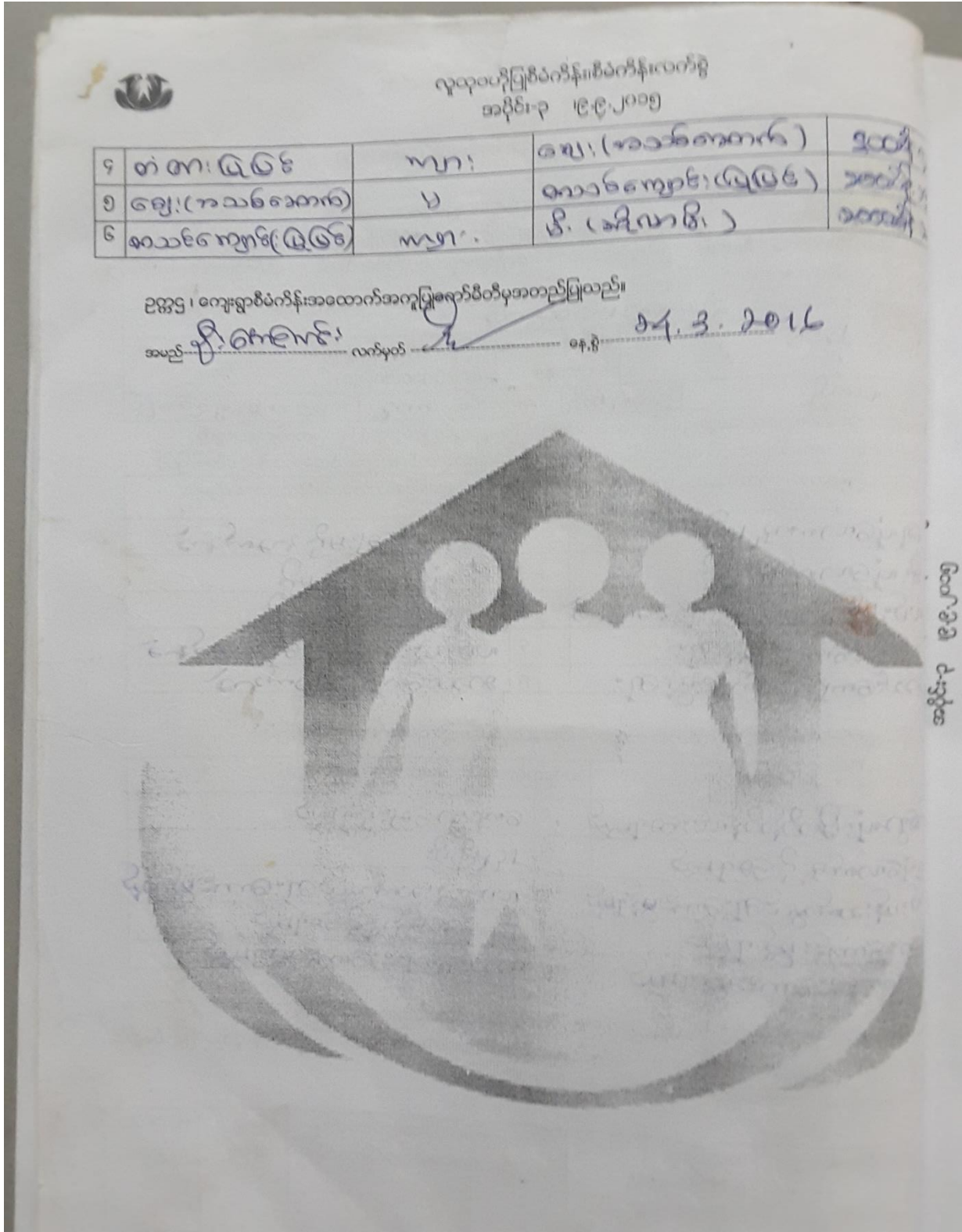

၁၃။ ကျေးရွာအုပ်စုစီမံကိန်းလုပ်ငန်းခွဲရွေးချယ်ခြင်း(ပုံစံ-၄)

၁	တက္ကသိုလ်	အိမ်ထောင်	-	တစ်ကွက်လုံး	ကျား + မ	၈၀ သိန်း
၂၀	တက္ကသိုလ်အယ်ပိုင်း	စာသင်ကျောင်း ပေါက်	အလျား ၂၀၀ အနံ ၃၀	ကျောင်းသား ကျောင်းသူ ၁၀၀	ကျား + မ	၈၀ သိန်း
၂၁	ပရိတ်ကျေး	စာသင်ကျောင်း ပေါက် (စာက)	အလျား ၂၀၀ အနံ ၃၀	ကျောင်းသား ကျောင်းသူ ၁၀၀	ကျား + မ	၈၀ သိန်း
၂၂	အင်းဂွန်ကျေး	ကျေးလက်ကျေးရွာ အိမ် ၅၀	၃ တွင်း	တစ်ကွက်လုံး	ကျား + မ	၁၀၀ သိန်း
၂၃	အ-ထ-က-တက္က သိုလ်	ခြံစည်းရိုး (အ-ထ-က) စာသင်ကျောင်း	ကျွန်ကရင် တိုင်သံချေး	ကျောင်းသား ကျောင်းသူ လုံး	ကျား + မ	၂၀၀ သိန်း
၂၄	စမ်းနားကျေးရွာ	စာသင်ကျောင်း ပေါက်	အလျား ၁၀၀ အနံ ၃၀	ကျောင်းသူ/သား ၁၀၀	"	၇၀ သိန်း
၂၅	ကျောက်တော်ရွာ	စာသင်ကျောင်း ပေါက်	အလျား ၂၀၀ အနံ ၃၀	ကျောင်းသူ/သား ၈၀	"	၈၀ သိန်း
၂၆	တက္ကသိုလ်	လျှပ်စစ်ဓါတ်	ကိရိယာ ၂၀	တစ်ကွက်လုံး	"	၈၀ သိန်း
၂၇	ကျေးရွာ	စာသင်ကျောင်း ပေါက်	အလျား ၂၀၀ အနံ ၃၀	ကျောင်းသူ/သား ၁၀၀	"	၈၀ သိန်း
၂၈	ကျောက်တော်	အိမ် ၅၀	၃ တွင်း	ကျေးရွာ ၉၀%	"	၉၀ သိန်း
၂၉	အိမ်ထောင်	ပေါက်ကျေး ကျေးရွာ	ပေါက်ကျေး ၃၃ ကျေးရွာ ၂၀၀	ကျေးရွာ ၉၀%	"	၃၀၀ သိန်း
၃၀	ကျေးရွာ	စာသင်ကျောင်း ပေါက်	အလျား ၂၀၀ အနံ ၃၀	ကျောင်းသား ကျောင်းသူ	"	၈၀ သိန်း
၃၁	ကျေးရွာ	ပေါက် (ကျေးရွာ)	အလျား ၁၀၀ အနံ ၃၀	ကျေးရွာ ၇၀%	"	၈၀ သိန်း
၃၂	ကျေးရွာ	စာသင်ကျောင်း ပေါက်	အလျား ၂၀၀ အနံ ၃၀	ကျောင်းသား ကျောင်းသူ	"	၈၀ သိန်း

၁၄။ အစည်းအဝေးမှတ်တမ်း

အခမ်းအပေး ဖြတ်တမ်း

နေ့စွဲ - ၂၄.၃.၂၀၁၆

နေရာ - ဓာသင်ကျောင်း

အခမ်းအပေး အခမ်းအနား ဖွဲ့စည်းကြောင်း
 ကြေညာခြင်း လူ့အခွင့်အရေးများနှင့် လက်ထောက်
 နည်းပညာများ များဖြင့် မိတ်ဆက် စကား ပြောခြင်း ၊
 ထို့နောက် လူ့အခွင့်အရေးများ ဖြင့် စီမံကိန်း အကြောင်း
 အား ငှားလမ်း တစ် ဖြစ်ပြီး ၊ ခေတ်နာ ဝန်ထမ်း များ
 ကို ရွေးချယ်ခြင်း ၊ PRA လုပ်ငန်း စဉ်များကို
 ကျေးဇူးတင်ရေးနှင့် အကျိုး ပေးပေး လုပ်ဆောင်ကြ
 ပြီး ကျေးဇူးတင်ရေး များ၏ အခက်အခဲများ မျှော်မှန်း
 သက်များကို အမျိုးသား အုပ်စုနှင့် အမျိုးသမီးအုပ်စု
 ခွဲ၍ ဆွေးနွေးတင်ပြခဲ့ကြပါသည်။ ။ ထို့နောက်
 ကော်မတီ ဝင်များ ရွေးချယ်ရာတွင် ကျေးဇူးတင်ရေး
 သဘော ဆန္ဒ အတိုင်း ရွေးချယ်တင်မြှောက် နိုင်ခဲ့ပါသည်။ ။

လူထုပုဂ္ဂိုလ်ရေးစုံစမ်းစစ်ဆေးရေးဌာန
အပိုင်း-၃ ၂၉.၉.၂၀၁၅

ပုံစံ - ၈-၁၂ - အစည်းအဝေးတက်ရောက်သူများ (FORM PC 12)

လယ်ညွှန်း စီမံကိန်း အစည်းအဝေးအားလုံးတွင် အသုံးပြုရန် လူထုစည်းရုံးရေးမှူးက ကျေးဇူးပြု၍ တွင်းဆင်းစဉ် စစ်ဆေး၍ ပုံစံ ၂ စီမံကိန်းစက်ဝန်းအမျိုးအမည် အစည်းအဝေးတက်ရောက်သူများစာရင်းကို ဖြည့်သွင်းရန်

စည်းရုံးရေးမှူးအမည် ဒေါ်အေးမင်းထွန်း၊ ဒေါ်အေးမင်းစန်း

ရက်စွဲ ၂၀၁၅.၁၀.၁၆ စီမံကိန်းစက်ဝန်းအမှတ်(၁) (V) စက်ဝန်း(၁) စက်ဝန်း(၂) စက်ဝန်း(၃) စက်ဝန်း(၄) စက်ဝန်း(၅)

ပြည်နယ်/တိုင်းဒေသကြီး ကချင်ပြည်နယ် ညွှ.နယ် ကချင်ပြည်နယ် ကျေးရွာအုပ်စု ကမာရွတ် ကျေးရွာ အင်းဝရွာ

စဉ်	အမည်	ကျား (V)	မ (V)	အိမ်ထောင်စုကိုင်လုပ် (V) ^(၁)	လူမျိုး	လက်မှတ်
၁၄	ဒေါ်စိုးမယ်ဖြူ		✓	✓	u	
၁၅	ဒေါ်စု		✓	✓	u	
၁၆	ဒေါ်စုစု		✓	✓	u	
၁၇	ဒေါ်စုစု	✓	✓	✓	u	
၁၈	ဒေါ်စုစု		✓	✓	u	
၁၉	ဒေါ်စုစု		✓	✓	u	
၂၀	ဒေါ်စုစု		✓	✓	u	
၂၁	ဒေါ်စုစု		✓	✓	u	
၂၂	ဒေါ်စုစု		✓	✓	u	
၂၃	ဒေါ်စုစု		✓	✓	u	
၂၄	ဒေါ်စုစု		✓	✓	u	
၂၅	ဒေါ်စုစု		✓	✓	u	
၂၆	ဒေါ်စုစု		✓	✓	u	

(၁) အိမ်ထောင်စုကိုင်လုပ်ခြင်းမရှိပါ။ အမျိုးသား/အမျိုးသမီး အိမ်ထောင်စု တစ်စုကို ကိုယ်စားပြုသူမရှိဘဲ အမှတ်ခြစ်ပါ။

လူထုပုဂ္ဂိုလ်ရေးစုံစမ်းစစ်ဆေးရေးဌာန
အပိုင်း-၃ ၂၉.၉.၂၀၁၅

ပုံစံ - ၈-၁၂ - အစည်းအဝေးတက်ရောက်သူများ (FORM PC 12)

လယ်ညွှန်း စီမံကိန်း အစည်းအဝေးအားလုံးတွင် အသုံးပြုရန် လူထုစည်းရုံးရေးမှူးက ကျေးဇူးပြု၍ တွင်းဆင်းစဉ် စစ်ဆေး၍ ပုံစံ ၂ စီမံကိန်းစက်ဝန်းအမျိုးအမည် အစည်းအဝေးတက်ရောက်သူများစာရင်းကို ဖြည့်သွင်းရန်

စည်းရုံးရေးမှူးအမည် ဒေါ်အေးမင်းထွန်း၊ ဒေါ်အေးမင်းစန်း

ရက်စွဲ ၂၀၁၅.၁၀.၁၆ စီမံကိန်းစက်ဝန်းအမှတ်(၁) (V) စက်ဝန်း(၁) စက်ဝန်း(၂) စက်ဝန်း(၃) စက်ဝန်း(၄) စက်ဝန်း(၅)

ပြည်နယ်/တိုင်းဒေသကြီး ကချင်ပြည်နယ် ညွှ.နယ် ကချင်ပြည်နယ် ကျေးရွာအုပ်စု ကမာရွတ် ကျေးရွာ အင်းဝရွာ

စဉ်	အမည်	ကျား (V)	မ (V)	အိမ်ထောင်စုကိုင်လုပ် (V) ^(၁)	လူမျိုး	လက်မှတ်
၂၇	ဒေါ်စုစု		✓	✓	u	
၂၈	ဒေါ်စုစု	✓	✓	✓	u	
၂၉	ဒေါ်စုစု	✓	✓	✓	u	
၃၀	ဒေါ်စုစု	✓	✓	✓	u	
၃၁	ဒေါ်စုစု	✓	✓	✓	u	
၃၂	ဒေါ်စုစု	✓	✓	✓	u	
၃၃	ဒေါ်စုစု	✓	✓	✓	u	
၃၄	ဒေါ်စုစု	✓	✓	✓	u	
၃၅	ဒေါ်စုစု	✓	✓	✓	u	
၃၆	ဒေါ်စုစု	✓	✓	✓	u	
၃၇	ဒေါ်စုစု	✓	✓	✓	u	
၃၈	ဒေါ်စုစု	✓	✓	✓	u	
၃၉	ဒေါ်စုစု	✓	✓	✓	u	

(၁) အိမ်ထောင်စုကိုင်လုပ်ခြင်းမရှိပါ။ အမျိုးသား/အမျိုးသမီး အိမ်ထောင်စု တစ်စုကို ကိုယ်စားပြုသူမရှိဘဲ အမှတ်ခြစ်ပါ။

လူထုဝဟ်ပြုစီမံကိန်းစီမံကိန်းလက်စွဲ
အပိုင်း-၃ ၂၉.၂၀၁၅

ပုံစံ - ၈-၁၂ - အစဉ်အဝေးထောက်ရောက်သူများ (FORM PC 12)

လမ်းညွှန်၊ စီမံကိန်း အစဉ်အဝေးထောက်ရောက်အသုံးပြုရန် လူထုဝဟ်ပြုစီမံကိန်းက တော့ရွာသို့ ကွင်းဆင်းစဉ် စစ်ဆေး၍ ပုံစံ ၂ စီမံကိန်းစက်ဝန်းအချိန်ယာယီ အစဉ်အဝေးထောက်ရောက်သူများစာရင်းကို ဖြည့်သွင်းရန် စည်းရုံးရေးမှူးအမည် ဒီးအောင်မင်းသိန်း၊ ဒီးအောင်မင်းတင်

ရက်စွဲ: _____ စီမံကိန်းစက်ဝန်းအမှတ်ဖြစ်ပါ (✓) စက်ဝန်း(၁) စက်ဝန်း(၂) စက်ဝန်း(၃) စက်ဝန်း(၄)

ဖြည့်နယ်/ တိုင်းဒေသကြီး: ကချင်ပြည်နယ်၊ ညွှန်ကြားရေးမှူးချုပ်: ဒီးအောင်မင်းသိန်း၊ ကျေးရွာအုပ်စု: တောရွာ၊ ကျေးရွာ အစိုးရအဖွဲ့: အစိုးရအဖွဲ့

စဉ်	အမည်	ကျား (✓)	မ (✓)	အိမ်ထောင်စုကိုယ်စားလှယ်(✓) ^(၁)	လူမျိုး	လက်မှတ်
40	ဒေါ်ခင်အေး	✓		✓	မဃာ	
41	ဒေါ်ခင်အေး	✓		✓	"	
42	ဒေါ်ခင်အေး	✓		✓	"	
43	ဒေါ်ခင်အေး	✓		✓	"	
44	ဒေါ်ခင်အေး	✓	✓	✓	"	
45	ဒေါ်ခင်အေး	✓		✓	"	
46	ဒေါ်ခင်အေး	✓		✓	"	
47	ဒေါ်ခင်အေး	✓		✓	ကချင်	
48	ဒေါ်ခင်အေး	✓		✓	မဃာ	
49	ဒေါ်ခင်အေး	✓		✓	မဃာ	
40	ဒေါ်ခင်အေး	✓		✓	"	
42	ဒေါ်ခင်အေး	✓		✓	"	
43	ဒေါ်ခင်အေး	✓		✓	"	

(၁) အိမ်ထောင်စုစီးပွားဖြစ်ရန်မလိုပါ။ အမျိုးသား/အမျိုးသမီး အိမ်ထောင်စု တစ်စုကို ကိုယ်စားပြုသူပုဂ္ဂိုလ်တစ်ဦးအဖြစ်အမှတ်ဖြစ်ပါ။

လူထုဝဟ်ပြုစီမံကိန်းစီမံကိန်းလက်စွဲ
အပိုင်း-၃ ၂၉.၂၀၁၅

ပုံစံ - ၈-၁၂ - အစဉ်အဝေးထောက်ရောက်သူများ (FORM PC 12)

လမ်းညွှန်၊ စီမံကိန်း အစဉ်အဝေးထောက်ရောက်အသုံးပြုရန် လူထုဝဟ်ပြုစီမံကိန်းက တော့ရွာသို့ ကွင်းဆင်းစဉ် စစ်ဆေး၍ ပုံစံ ၂ စီမံကိန်းစက်ဝန်းအချိန်ယာယီ အစဉ်အဝေးထောက်ရောက်သူများစာရင်းကို ဖြည့်သွင်းရန် စည်းရုံးရေးမှူးအမည် ဒီးအောင်မင်းသိန်း၊ ဒီးအောင်မင်းတင်

ရက်စွဲ: ၂၀၁၅.၀၃.၂၀ စီမံကိန်းစက်ဝန်းအမှတ်ဖြစ်ပါ (✓) စက်ဝန်း(၁) စက်ဝန်း(၂) စက်ဝန်း(၃) စက်ဝန်း(၄)

ဖြည့်နယ်/ တိုင်းဒေသကြီး: ကချင်ပြည်နယ်၊ ညွှန်ကြားရေးမှူးချုပ်: ဒီးအောင်မင်းသိန်း၊ ကျေးရွာအုပ်စု: တောရွာ၊ ကျေးရွာ အစိုးရအဖွဲ့: အစိုးရအဖွဲ့

စဉ်	အမည်	ကျား (✓)	မ (✓)	အိမ်ထောင်စုကိုယ်စားလှယ်(✓) ^(၁)	လူမျိုး	လက်မှတ်
44	ဒေါ်ခင်အေး	✓	✓	✓	မဃာ	
45	ဒေါ်ခင်အေး	✓		✓	မဃာ	
46	ဒေါ်ခင်အေး	✓		✓	"	
47	ဒေါ်ခင်အေး	✓	✓	✓	"	
48	ဒေါ်ခင်အေး	✓		✓	"	
49	ဒေါ်ခင်အေး	✓		✓	"	
50	ဒေါ်ခင်အေး	✓		✓	"	
51	ဒေါ်ခင်အေး	✓		✓	"	
52	ဒေါ်ခင်အေး	✓		✓	"	
53	ဒေါ်ခင်အေး	✓		✓	"	
54	ဒေါ်ခင်အေး	✓	✓	✓	"	
55	ဒေါ်ခင်အေး	✓		✓	"	
56	ဒေါ်ခင်အေး	✓		✓	"	

(၁) အိမ်ထောင်စုစီးပွားဖြစ်ရန်မလိုပါ။ အမျိုးသား/အမျိုးသမီး အိမ်ထောင်စု တစ်စုကို ကိုယ်စားပြုသူပုဂ္ဂိုလ်တစ်ဦးအဖြစ်အမှတ်ဖြစ်ပါ။

လူထုတော်ကြီးစီမံကိန်းစီမံကိန်းလက်ဦး
အပိုင်း-၃ ၂၉.၉.၂၀၁၅

ပုံစံ - ၀-၁၂ - အစည်းအဝေးတက်ရောက်သူများ (FORM PC 12)

လမ်းညွှန်၊ စီမံကိန်း အစည်းအဝေးအားလုံးတွင် အသုံးပြုရန်၊ လူထုစည်းရုံးရေးမှူးက ကျေးဇူးတင် ကြိုဆိုသည့် စစ်ဆေးရန် ပုံစံ ၂ စီမံကိန်းစက်ဝန်းအချိန်ဇယားပါ အစည်းအဝေးတက်ရောက်သူများစာရင်းကို ဖြည့်သွင်းရန်

စည်းရုံးရေးမှူးအမည် ဒေါ်ခင်မာမာ၊ ဒို့့ဝန်ခံစာရင်း ၅၅၆၀၁၆၀၁၆

ရက်စွဲ: ၂၀၁၅.၁၀.၁၆ စီမံကိန်းစက်ဝန်းအမှတ်ဖြစ်ပါ(✓) စက်ဝန်း(၁) စက်ဝန်း(၂) စက်ဝန်း(၃) စက်ဝန်း(၄)

ပြည်နယ်/ တိုင်းဒေသကြီး: ကချင်ပြည်နယ် ညွှန်ကြားရေးမှူးချုပ်: မာမာ ကျေးဇူးတင်သူ: မာမာ ကျေးဇူးတင်သူ: ဒေါ်ခင်မာမာ

စဉ်	အမည်	ကျား (✓)	မ (✓)	အိမ်ထောင်စုကိုယ်စားလှယ်(✓) ^(၁)	လူမျိုး	လက်မှတ်
၅၇	ဒေါ်ခင်မာမာ	✓		✓	အိမ်	
၅၈	ဒေါ်ခင်မာမာ	✓		✓	အိမ်	
၅၉	ဒေါ်ခင်မာမာ	✓		✓	အိမ်	
၆၀	ဒေါ်ခင်မာမာ	✓		✓	အိမ်	
၆၁	ဒေါ်ခင်မာမာ	✓		✓	အိမ်	
၆၂	ဒေါ်ခင်မာမာ	✓		✓	အိမ်	
၆၃	ဒေါ်ခင်မာမာ	✓		✓	အိမ်	
၆၄	ဒေါ်ခင်မာမာ	✓		✓	အိမ်	
၆၅	ဒေါ်ခင်မာမာ	✓		✓	အိမ်	
၆၆	ဒေါ်ခင်မာမာ	✓		✓	အိမ်	
၆၇	ဒေါ်ခင်မာမာ	✓		✓	အိမ်	
၆၈	ဒေါ်ခင်မာမာ	✓		✓	အိမ်	
၆၉	ဒေါ်ခင်မာမာ	✓		✓	အိမ်	

စုစုပေါင်း: ၆၉

(၁) အိမ်ထောင်စုကိုယ်စားလှယ်အဖြစ် အမျိုးသား/အမျိုးသမီး အိမ်ထောင်စု တစ်စုကို ကိုယ်စားပြုသူမည်သူမဆို အမှတ်ဖြစ်ပါ။

လူထုတော်ကြီးစီမံကိန်းစီမံကိန်းလက်ဦး
အပိုင်း-၃ ၂၉.၉.၂၀၁၅

ပုံစံ - ၀-၁၂ - အစည်းအဝေးတက်ရောက်သူများ (FORM PC 12)

လမ်းညွှန်၊ စီမံကိန်း အစည်းအဝေးအားလုံးတွင် အသုံးပြုရန်၊ လူထုစည်းရုံးရေးမှူးက ကျေးဇူးတင် ကြိုဆိုသည့် စစ်ဆေးရန် ပုံစံ ၂ စီမံကိန်းစက်ဝန်းအချိန်ဇယားပါ အစည်းအဝေးတက်ရောက်သူများစာရင်းကို ဖြည့်သွင်းရန်

စည်းရုံးရေးမှူးအမည် ဒေါ်ခင်မာမာ၊ ဒို့့ဝန်ခံစာရင်း ၅၅၆၀၁၆၀၁၆

ရက်စွဲ: ၂၀၁၅.၁၀.၁၆ စီမံကိန်းစက်ဝန်းအမှတ်ဖြစ်ပါ(✓) စက်ဝန်း(၁) စက်ဝန်း(၂) စက်ဝန်း(၃) စက်ဝန်း(၄)

ပြည်နယ်/ တိုင်းဒေသကြီး: ကချင်ပြည်နယ် ညွှန်ကြားရေးမှူးချုပ်: မာမာ ကျေးဇူးတင်သူ: မာမာ ကျေးဇူးတင်သူ: ဒေါ်ခင်မာမာ

စဉ်	အမည်	ကျား (✓)	မ (✓)	အိမ်ထောင်စုကိုယ်စားလှယ်(✓) ^(၁)	လူမျိုး	လက်မှတ်
၇၀	ဒေါ်ခင်မာမာ		✓		အိမ်	
၇၁	ဒေါ်ခင်မာမာ	✓			အိမ်	
၇၂	ဒေါ်ခင်မာမာ	✓			အိမ်	
၇၃	ဒေါ်ခင်မာမာ	✓			အိမ်	

စုစုပေါင်း: ၄

(၁) အိမ်ထောင်စုကိုယ်စားလှယ်အဖြစ် အမျိုးသား/အမျိုးသမီး အိမ်ထောင်စု တစ်စုကို ကိုယ်စားပြုသူမည်သူမဆို အမှတ်ဖြစ်ပါ။

လူထုဝေပံ့ပြုစီမံကိန်း၊စီမံကိန်းလက်ဗွဲ
အပိုင်း-၃ ၂၉.၉.၂၀၁၅

ပုံစံ - ၈-၁၂ - အစည်းအဝေးတက်ရောက်သူများ (FORM PC 12)

လယ်ညွှန်း၊ စီမံကိန်း အစည်းအဝေးအားလုံးတွင် အသုံးပြုရန်၊ လူထုစည်းရုံးရေးမှူးက ကျေးဇူးတင် ကျွမ်းကျင်စွာ စစ်ဆေး၍ ပုံစံ ၂ စီမံကိန်းစက်ဝန်းအချိန်ယောယပါ အစည်းအဝေးတက်ရောက်သူများစာရင်းကို ဖြည့်သွင်းရန်

စည်းရုံးရေးမှူးအမည် ဒေါ်အောင်မင်းအောင်၊ ဒေါ်အောင်ခင်စာ

ရက်စွဲ ၂၄.၃.၂၀၁၆ စီမံကိန်းစက်ဝန်းအမှတ်ဖြစ်ပါ(✓) စက်ဝန်း(၁) စက်ဝန်း(၂) စက်ဝန်း(၃) စက်ဝန်း(၄)

ဖြည့်နယ်/ တိုင်းဒေသကြီး တနင်္သာရီ မြို့နယ် တနင်္သာရီ ကျေးရွာအုပ်စု တောရွာ ကျေးရွာ အင်းဝရွာ

စဉ်	အမည်	ကျား (✓)	မ (✓)	အိမ်ထောင်စုကိုယ်စားလှယ်(✓) ^(၁)	လူမျိုး	လက်မှတ်
၇၆	ဦးစော့တင်	✓		✓	ဗမာ	စော့တင်
၇၇	ဦးမိုးဝင်း	✓		✓	မ	မိုးဝင်း
၇၈	ဦးစော့စော့	✓		✓	မ	စော့စော့
၇၉	ဦးမိုးမိုး	✓		✓	မ	မိုးမိုး
၈၀	ဦးကျော်	✓		✓	မ	ကျော်
၈၁	ဦးအောင်စိန်	✓		✓	မ	အောင်စိန်
၈၂	ဦးအောင်စော့	✓		✓	မ	အောင်စော့
၈၃	ဦးအောင်စော့	✓		✓	မ	အောင်စော့
၈၄	ဦးမိုးမိုး	✓		✓	မ	မိုးမိုး
၈၅	ဦးအောင်စော့	✓		✓	မ	အောင်စော့
၈၆	ဦးကျော်စော့	✓		✓	မ	ကျော်စော့
၈၇	ဦးကျော်စော့		✓	✓	မ	ကျော်စော့
၈၈	ဦးကျော်စော့		✓	✓	မ	ကျော်စော့

(၁) အိမ်ထောင်စုစီးခြင်းဖြစ်ရန်မလိုပါ။ အမျိုးသား/အမျိုးသမီး အိမ်ထောင်စု တစ်စုကို ကိုယ်စားပြုသူမည်သူမဆို အမှတ်ဖြစ်ပါ။

လူထုဝေပံ့ပြုစီမံကိန်း၊စီမံကိန်းလက်ဗွဲ
အပိုင်း-၃ ၂၉.၉.၂၀၁၅

ပုံစံ - ၈-၁၂ - အစည်းအဝေးတက်ရောက်သူများ (FORM PC 12)

လယ်ညွှန်း၊ စီမံကိန်း အစည်းအဝေးအားလုံးတွင် အသုံးပြုရန်၊ လူထုစည်းရုံးရေးမှူးက ကျေးဇူးတင် ကျွမ်းကျင်စွာ စစ်ဆေး၍ ပုံစံ ၂ စီမံကိန်းစက်ဝန်းအချိန်ယောယပါ အစည်းအဝေးတက်ရောက်သူများစာရင်းကို ဖြည့်သွင်းရန်

စည်းရုံးရေးမှူးအမည် ဒေါ်အောင်မင်းအောင်၊ ဒေါ်အောင်ခင်စာ

ရက်စွဲ ၂၄.၃.၂၀၁၆ စီမံကိန်းစက်ဝန်းအမှတ်ဖြစ်ပါ(✓) စက်ဝန်း(၁) စက်ဝန်း(၂) စက်ဝန်း(၃) စက်ဝန်း(၄)

ဖြည့်နယ်/ တိုင်းဒေသကြီး တနင်္သာရီ မြို့နယ် တနင်္သာရီ ကျေးရွာအုပ်စု တောရွာ ကျေးရွာ အင်းဝရွာ

စဉ်	အမည်	ကျား (✓)	မ (✓)	အိမ်ထောင်စုကိုယ်စားလှယ်(✓) ^(၁)	လူမျိုး	လက်မှတ်
၈၉	ဦးအောင်စော့	✓		✓	မ	အောင်စော့
၉၀	ဦးအောင်စော့	✓		✓	မ	အောင်စော့
၉၁	ဦးအောင်စော့	✓		✓	မ	အောင်စော့
၉၂	ဦးအောင်စော့	✓		✓	မ	အောင်စော့
၉၃	ဦးအောင်စော့	✓		✓	မ	အောင်စော့
၉၄	ဦးအောင်စော့	✓		✓	မ	အောင်စော့
၉၅	ဦးအောင်စော့	✓		✓	မ	အောင်စော့
၉၆	ဦးအောင်စော့	✓		✓	မ	အောင်စော့
၉၇	ဦးအောင်စော့	✓		✓	မ	အောင်စော့
၉၈	ဦးအောင်စော့	✓		✓	မ	အောင်စော့
၉၉	ဦးအောင်စော့	✓		✓	မ	အောင်စော့
၁၀၀	ဦးအောင်စော့	✓		✓	မ	အောင်စော့
၁၀၁	ဦးအောင်စော့	✓		✓	မ	အောင်စော့

(၁) အိမ်ထောင်စုစီးခြင်းဖြစ်ရန်မလိုပါ။ အမျိုးသား/အမျိုးသမီး အိမ်ထောင်စု တစ်စုကို ကိုယ်စားပြုသူမည်သူမဆို အမှတ်ဖြစ်ပါ။

အပိုင်း-၃ ၂၉.၉.၂၀၁၅

ပုံစံ - ၈-၁၂ - အစည်းအဝေးတက်ရောက်သူများ (FORM PC 12)

လမ်းညွှန်၊ စီမံကိန်း၊ အစည်းအဝေးအားလုံးတွင် အသုံးပြုရန် လူထုစည်းရုံးရေးမှူးက ကျေးဇူးသို့ ကွင်းဆင်းစဉ် စစ်ဆေး၍ ပုံစံ ၂ စီမံကိန်းစက်ဝန်းအမျိုးအယာအပါ အစည်းအဝေးတက်ရောက်သူများစာရင်းကို ဖြည့်သွင်းရန်

စည်းရုံးရေးမှူးအမည် ဒိုးခက်မင်းစွန်း၊ ဒိုးခက်ခင်စာင်

ရက်စွဲ: ၂၄.၁၂.၂၀၁၆ စီမံကိန်းစက်ဝန်းအမှတ်(✓) အစက်ဝန်း(၁) စက်ဝန်း(၂) စက်ဝန်း(၃) စက်ဝန်း(၄)

ဖြည့်နှယ်/ တိုင်းဒေသကြီး: ကချင်ပြည်နယ် မြို့နယ်: ကျောက်ခဲ ကျေးရွာအုပ်စု: ပုလဲ ကျေးရွာ အားလုံး/မူလ: မူလကျေးရွာ

စဉ်	အမည်	ကျား (✓)	မ (✓)	အိမ်ထောင်စုကိုယ်စားလှယ်(✓) ^(၁)	လူမျိုး	လက်မှတ်
၁၀၂	အောင်လင်း	✓		✓	မ	
၁၀၃	ခင်စတင်		✓	✓	မ	
၁၀၄	ဒိုးခက်ခင်	✓		✓	မ	
၁၀၅	ဒိုးခက်မင်းစွန်း	✓		✓	မ	
၁၀၆	ဒိုးခက်ခင်	✓		✓	မ	
၁၀၇	ဒိုးခက်ခင်	✓		✓	မ	
၁၀၈	ဒိုးခက်ခင်	✓		✓	မ	
၁၀၉	ဒိုးခက်ခင်	✓		✓	မ	
၁၁၀	ဒိုးခက်ခင်	✓		✓	မ	
၁၁၁	ဒိုးခက်ခင်	✓		✓	မ	
၁၁၂	ဒိုးခက်ခင်	✓		✓	မ	
၁၁၃	ဒိုးခက်ခင်	✓		✓	မ	
၁၁၄	ဒိုးခက်ခင်	✓		✓	မ	

စုစုပေါင်း: ၁၁

(၁) အိမ်ထောင်စုစီးစီးခြင်းဖြစ်ရန်မလိုပါ။ အမျိုးသား/အမျိုးသမီး အိမ်ထောင်စု တစ်စုကို ကိုယ်စားပြုသူမည်သူမဆို အမှတ်ဖြစ်ပါ။

အပိုင်း-၃ ၂၉.၉.၂၀၁၅

ပုံစံ - ၈-၁၂ - အစည်းအဝေးတက်ရောက်သူများ (FORM PC 12)

လမ်းညွှန်၊ စီမံကိန်း၊ အစည်းအဝေးအားလုံးတွင် အသုံးပြုရန် လူထုစည်းရုံးရေးမှူးက ကျေးဇူးသို့ ကွင်းဆင်းစဉ် စစ်ဆေး၍ ပုံစံ ၂ စီမံကိန်းစက်ဝန်းအမျိုးအယာအပါ အစည်းအဝေးတက်ရောက်သူများစာရင်းကို ဖြည့်သွင်းရန်

စည်းရုံးရေးမှူးအမည် ဒိုးခက်မင်းစွန်း၊ ဒိုးခက်ခင်စာင်

ရက်စွဲ: ၂၄.၁၂.၂၀၁၆ စီမံကိန်းစက်ဝန်းအမှတ်(✓) အစက်ဝန်း(၁) စက်ဝန်း(၂) စက်ဝန်း(၃) စက်ဝန်း(၄)

ဖြည့်နှယ်/ တိုင်းဒေသကြီး: ကချင်ပြည်နယ် မြို့နယ်: ကျောက်ခဲ ကျေးရွာအုပ်စု: ပုလဲ ကျေးရွာ အားလုံး/မူလ: မူလကျေးရွာ

စဉ်	အမည်	ကျား (✓)	မ (✓)	အိမ်ထောင်စုကိုယ်စားလှယ်(✓) ^(၁)	လူမျိုး	လက်မှတ်
၁၁၅	ဒိုးခက်ခင်	✓		✓	မ	
၁၁၆	ဒိုးခက်ခင်	✓		✓	မ	
၁၁၇	ဒိုးခက်ခင်	✓		✓	မ	
၁၁၈	ဒိုးခက်ခင်		✓	✓	မ	
၁၁၉	ဒိုးခက်ခင်		✓	✓	မ	
၁၂၀	ဒိုးခက်ခင်		✓	✓	မ	
၁၂၁	ဒိုးခက်ခင်		✓	✓	မ	
၁၂၂	ဒိုးခက်ခင်	✓		✓	မ	

စုစုပေါင်း: ၁၁

(၁) အိမ်ထောင်စုစီးစီးခြင်းဖြစ်ရန်မလိုပါ။ အမျိုးသား/အမျိုးသမီး အိမ်ထောင်စု တစ်စုကို ကိုယ်စားပြုသူမည်သူမဆို အမှတ်ဖြစ်ပါ။

၁၅။ မှတ်တမ်းခိတ်ပုံများ



၁၆။ VDP အရည်အသွေးထိန်းချုပ်မှု

၁၄။ VDP အရည်အသွေးထိန်းချုပ်မှု ထိန်းချုပ်သူ-

	ရက်စွဲ-	ရွာ- မြို့နယ်-	VDP ရက်စွဲ- ကျေးရွာအုပ်စု-
--	---------	-------------------	-------------------------------

(၁) VDP စာရွက်စာတမ်းပြီးဆုံးမှုကိုစစ်ဆေးပါ။ (OM အရ)

- ဖျက်နှာခုံး (အခုံး)
- ဟတ်ကီကာ
- PSA အကျဉ်းချုပ်နှင့် PRA လုပ်ငန်းစဉ်
- အမျိုးသား/အမျိုးသမီးအဖွဲ့များ၏ အခက်အခဲများ
- ကျေးရွာမျှော်မှန်းချက် (ဆွေးနွေးချက်ရလဒ်)
- အမျိုးသား/အမျိုးသမီးအဖွဲ့များသဘောတူထားသည့် နောင်လေးနှစ်အတွက် ဦးစားပေးလုပ်ငန်းများစာရင်း (အခြေခံအထောက်အအိမ်၊ အသက်မွေးမှု၊ ပညာရေး၊ လူမှုရေးထိန်းသိမ်းမှု--)

နောက်ဆက်တွဲများ-

- လူမှုရေးအကဲဖြတ်မှုစာရွက်စာတမ်းမိတ်ပုံနှင့် PRA လုပ်ငန်းစဉ် (ဖြစ်နိုင်လျှင်) မြေပုံများပါရမည်။ စည်းစိမ်ပိုင်ဆိုင်မှုအဆင့် Venn ပုံ--
- ကျေးရွာစီမံကိန်းရေးဆွဲရေးအစည်းအဝေးမိတ္တူ
- ကျေးရွာ၏အချက်အလက် (PC -1)
- ကျေးရွာမျှော်မှန်းချက်

(၂) လူမှုရေးအကဲဖြတ်မှုအရည်အသွေးနှင့် VDP စစ်ဆေးပါ။

- VDP တွင်ပါဝင်သောဦးရေ (အမျိုးသား/အမျိုးသမီး)-
- လူမှုရေးအကဲဖြတ်မှုအရည်အသွေးနှင့် VDP ရက်ပေါင်း-
- PRA ပစ္စည်းများအသုံးပြုသည့် အရေအတွက်-
- ပါဝင်သောဦးရေနှင့် လုပ်ငန်းများမှတ်တမ်းမှတ်တမ်းတင်ခြင်း (အစည်းအဝေးမှတ်တမ်း၊ အဖွဲ့မိတ်ပုံ၊ တိုင်းရင်းသားအနည်းစုနှင့် ထိခိုက်လွယ်သောအဖွဲ့များ)- (ကောင်း)
- လုပ်ငန်းများမှတ်တမ်းတင်ခြင်းနှင့် အမျိုးသမီးအဖွဲ့အစည်းအဝေး၏ရလဒ်အားခွဲခြားပေးထားသလား။ (ရှိ)
- စီမံကိန်းအရေအတွက် (အမျိုးသား/ အမျိုးသမီးရွေးချယ်မှုအရေအတွက်)-
- PRA နှင့် သက်ဆိုင်သောအခြားစီမံကိန်းအရေအတွက် (အမျိုးသား/အမျိုးသမီးရွေးချယ်မှုအရေအတွက်)

VDP အရည်အသွေးထိန်းသိမ်းမှု (Checklist For VDP)

#####