

ပြည်ထောင်စု သမ္မတမြန်မာနိုင်ငံတော် အစိုးရ  
 စိုက်ပျိုးရေး၊ မွေးမြူရေးနှင့်ဆည်မြောင်း ဝန်ကြီးဌာန  
 ကျေးလက်ဒေသဖွံ့ဖြိုးတိုးတက်ရေး ဦးစီးဌာန  
 တနင်္သာရီမြို့နယ်



လူထုဗဟိုပြု စီမံကိန်း  
 National Community Driven Development Project  
 (NCDDP)



ကျေးရွာဖွံ့ဖြိုးရေးအစီအစဉ်  
 Village Development Plan (VDP)  
 အနောက်ကောက်ကုန်းကျေးရွာ၊ ညောင်ပင်ကွင်းကျေးရွာအုပ်စု

၂၀၁၆ ခုနှစ်

တနင်္သာရီမြို့

## မာတိကာ

၁။	မြို့နယ်မြေပုံ	၃
၂။	ကျေးရွာအုပ်စုပြမြေပုံ(တည်နေရာ)	၄
၃။	အုပ်စုတွင်ပါဝင်သောကျေးရွာများစာရင်း	၅
၄။	ကျေးရွာအခြေခံအချက်အလက်များ	၆
၅။	လူထုပူးပေါင်းပါဝင်သော လူမှုဆန်းစစ်ခြင်းနှင့် အကဲဖြတ်ခြင်းလုပ်ငန်းစဉ်အကျဉ်းချုပ်ဇယား	၇
၆။	ကျေးရွာဖွံ့ဖြိုးရေးအစီအစဉ်အတွက်အသုံးပြုခဲ့သော PRA Toolsများနှင့် တစ်ခုချင်းအတွက်သုံးသပ်ချက်များ	၈
၇။	ကျေးရွာမျှော်မှန်းချက်နှင့် အခက်အခဲအားသုံးသပ်ခြင်း	-
၈။	ကော်မတီဝင်များစာရင်း	၁၈
၉။	ကျေးရွာလုပ်ငန်းခွဲအတည်ပြုခြင်းနှင့် ရွေးချယ်ခြင်း	-
၁၀။	ကျေးရွာအချက်အလက်များ(ပုံစံ-၁)	၁၉
၁၁။	စီမံကိန်းစက်ဝန်းအချိန်ဇယား(ပုံစံ-၂)	၂၁
၁၂။	ကျေးရွာဖွံ့ဖြိုးရေးဦးစားပေးအစီအစဉ်(ပုံစံ-၃)	၂၂
၁၃။	ကျေးရွာအုပ်စုစီမံကိန်းလုပ်ငန်းခွဲရွေးချယ်ခြင်း(ပုံစံ-၄)	၂၄
၁၄။	အစည်းအဝေးမှတ်တမ်း	၂၆
၁၅။	မှတ်တမ်းခါတ်ပုံများ	၂၇
၁၆။	VDP အရည်အသွေးထိန်းချုပ်မှု	၂၉

၁။ တနင်္သာရီမြို့နယ်ပြ မြေပုံ

MIMU



Myanmar Information Management Unit

Tanintharyi Township - Tanintharyi Region



Schweizerische Eidgenossenschaft  
Confédération suisse  
Confederazione Svizzera  
Confederaziun svizra  
Embassy of Switzerland in Myanmar

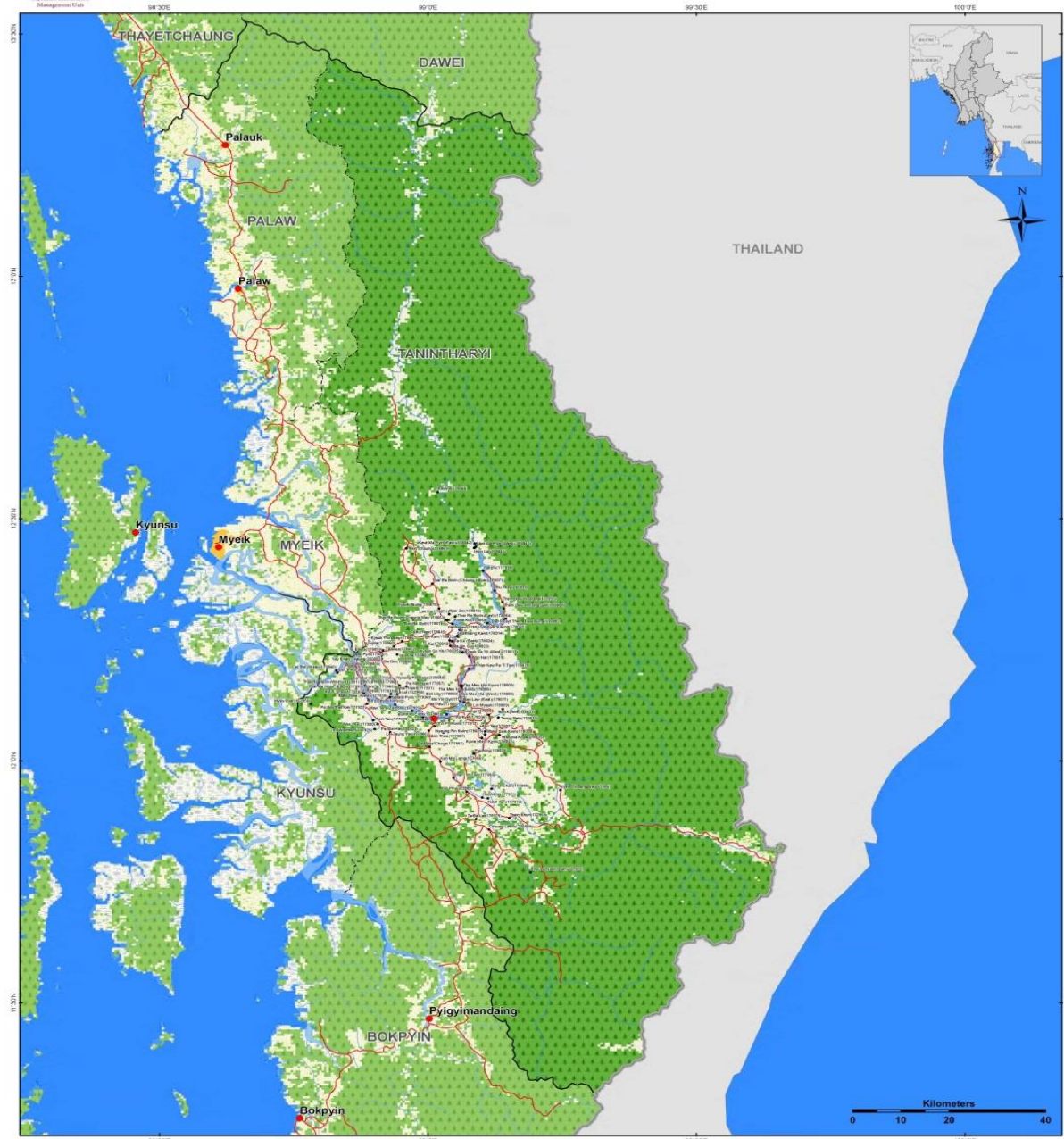

Map ID: MIMU154-03  
Creation Date: 09 Dec 2013 A1  
Projection/Datum: Geographic/WGS84

Data Source:  
BASE MAP - MIMU Boundaries - WFP, modified by MIMU 2008.  
Landcover - LP DAAC - MCD12Q1 2011 V5 IGP (Type 1)  
Place name - Ministry of Home Affair (GAD)  
Translated by MIMU

Legend

- Villages
  - Towns
  - Road
  - Railways
  - Non-Perennial/Intermittent/Fluctuating
  - Perennial/Permanent
  - Stream
  - Coast
  - Township Boundary
  - District Boundary
  - State Boundary
  - International Boundary
- Landcover**
- Crop and Vegetation
  - Forest
  - Mixed Forest
  - Grassland
  - Shrubland
  - Snow Ice
  - Built-up Area
  - Bare Land
  - Wetland
  - Water
- Village Name  
— Village  
— Village Tread Name

Myanmar Information Management Unit (MIMU) is a common resource of the Humanitarian Country Team (HCT) providing information management services, including GIS mapping and analysis, to the humanitarian and development actors both inside and outside of Myanmar.

Map produced by the MIMU - E-mail: info.mimu@undp.org  
Website: www.themimu.info

# ၂။ ကျေးရွာ အုပ်စုပြ မြေပုံ

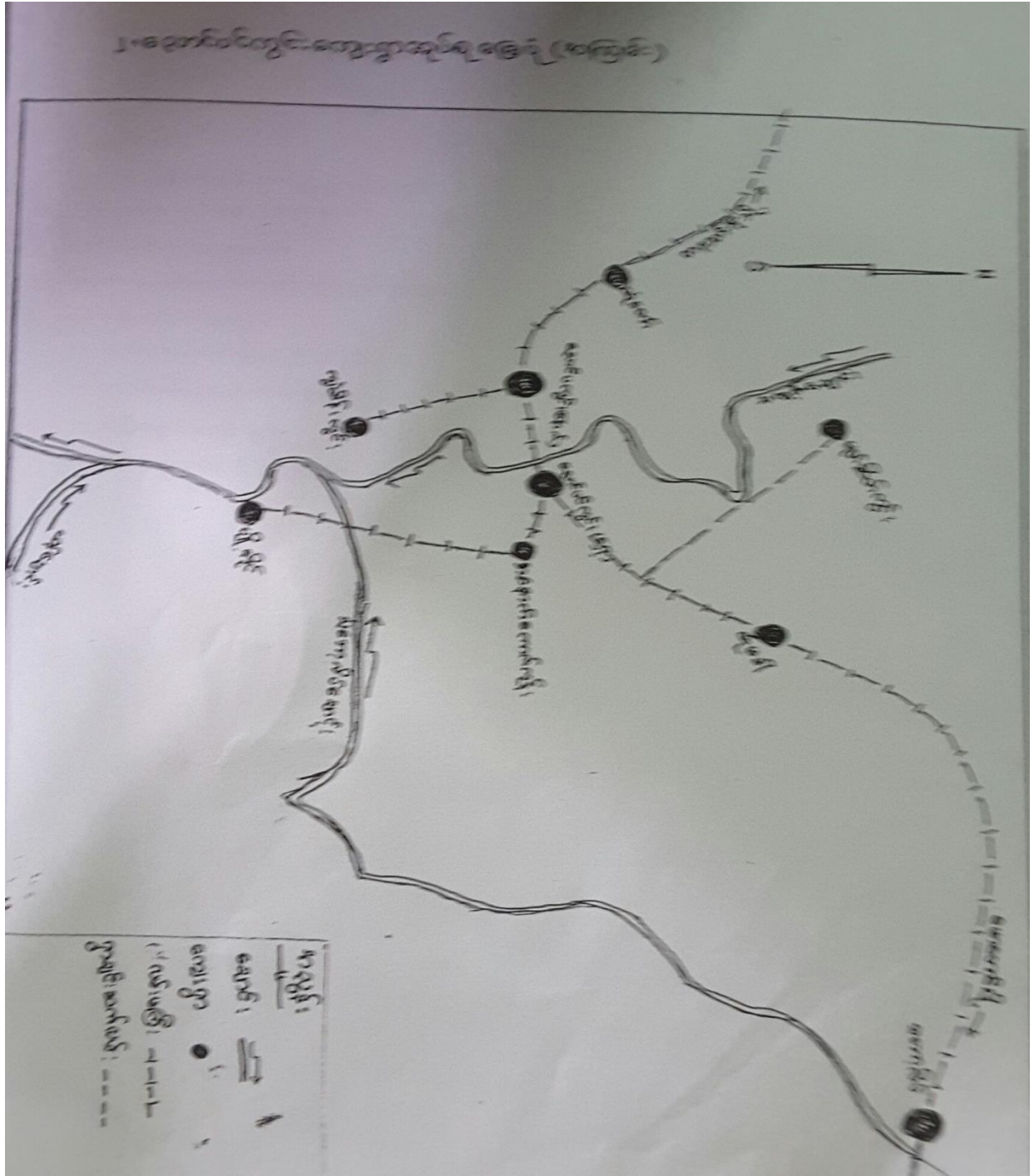

၃။ ကျေးရွာအုပ်စုတွင်ပါဝင်သောကျေးရွာများစာရင်း

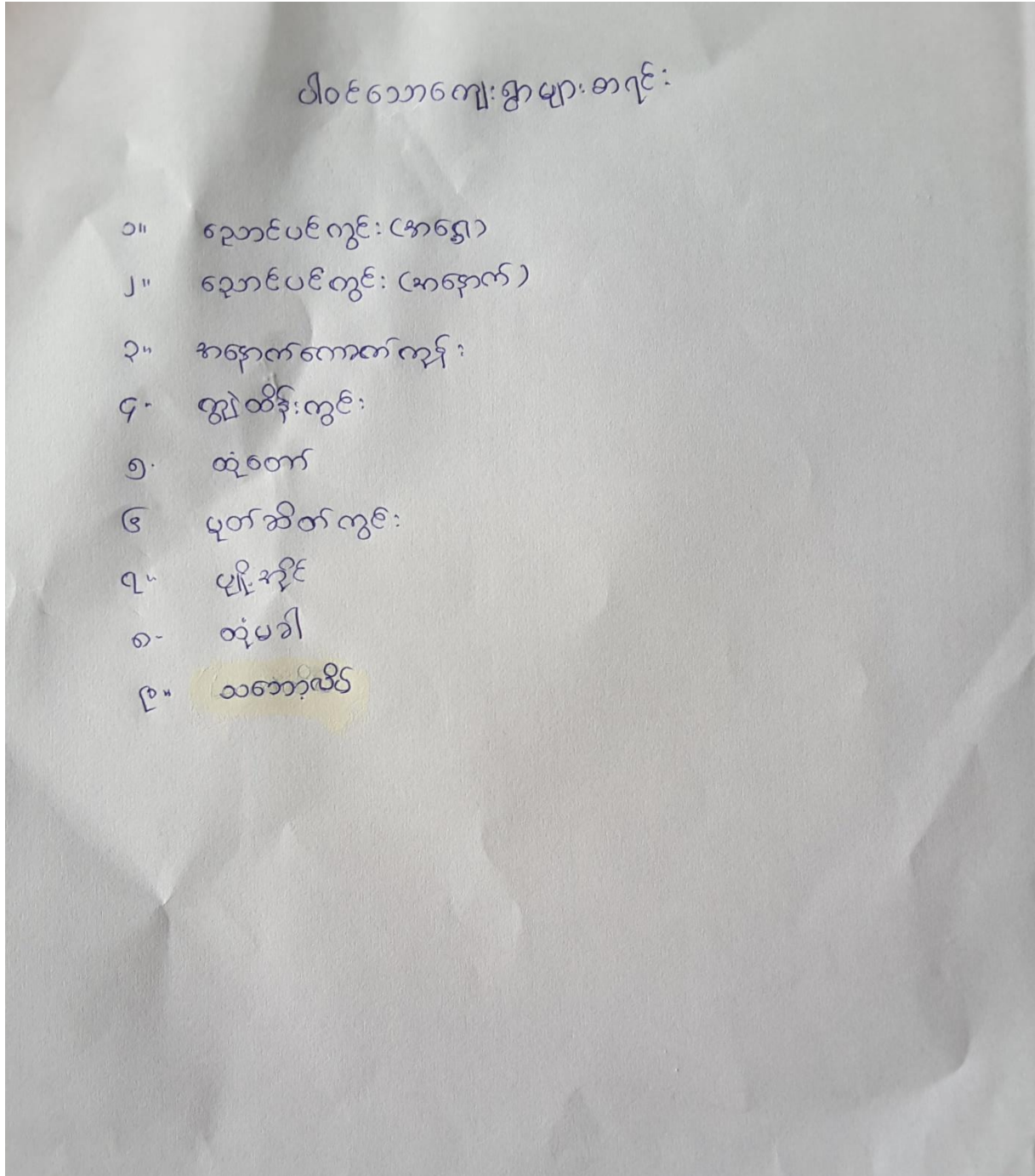

၄။ ကျေးရွာအခြေခံအချက်အလက်များ

ကျေးရွာ အခြေခံ အချက်အလက်များ

အနောက်ကောက်ကုန်းကျေးရွာသည် ညောင်ပင်ကွင်းကျေးရွာအုပ်စုတွင် ပါဝင်သော ရွာတစ်ရွာဖြစ်ပါသည်။ ဗမာလူမျိုး များ အများစု ဝေဖန်ထိုင်ကြသည်။

အိမ်ထောင်စုအရေအတွက် ၁၃၅ ရှိပြီး အမျိုးသား အရေအတွက် ၂၃၇ ဦး၊ အမျိုးသမီး အရေအတွက် ၂၁၇ ဦး စုစုပေါင်း လူဦးရေ ၄၅၄ ဦး ဖြစ်ပါသည်။ ကျေးရွာအုပ်စုမဟုတ်ဘဲ ကျေးရွာသို့ ဆိုင်ကယ်ဖြင့် ၅ မိနစ် ခန့်အကွာ ရှိပါသည်။ တံငါ လှုပ်ငန်း ကို အများစု လုပ်ကိုင် ကြ၍ စိုက်ပျိုးရေး လုပ်ငန်း များလည်း လုပ်ကိုင် ကြသည်။



၆။ ကျေးရွာဖွံ့ဖြိုးရေးအစီအစဉ်အတွက်အသုံးပြုခဲ့သော PRA Tools များနှင့်တစ်ခုချင်းအတွက်သုံးသပ်ချက်များ

၆.၁။ ဥစ္စာနေကြွယ်ဝမှုအဆင့်သတ်မှတ်ခြင်း

ဥစ္စာနေ ကြွယ်ဝမှု အဆင့် သတ်မှတ်ခြင်း

အဆင့်	အဆင့် သတ်မှတ်ချက်များ (ကိုးကား စာမျက်နှာ)	အိမ်ထောင်စု
အဆင့် ၁	လယ်၊ ဥယျာဉ်၊ ဆန်စက်၊ လောင်လာချို၊ ဝါး၊ မြေထဲတွင် ရှေး၊ နွား၊ ဆိုင်လက်၊ တိုက်အိမ်	3
အဆင့် ၂	လယ်၊ ဥယျာဉ်၊ ဆိုင်လက်၊ နွား	21
အဆင့် ၃	လယ်စိုက်၊ ဇွဲအရေအစွန်း၊ မြေ၊ တစ်နေ့လုပ်ကိုင်နေခြင်း	46
အဆင့် ၄	အိမ်ယာမရှိ	8



# ဥစ္စာနေကြွယ်ဝမှုအဆင့်အားသုံးသပ်ချက်

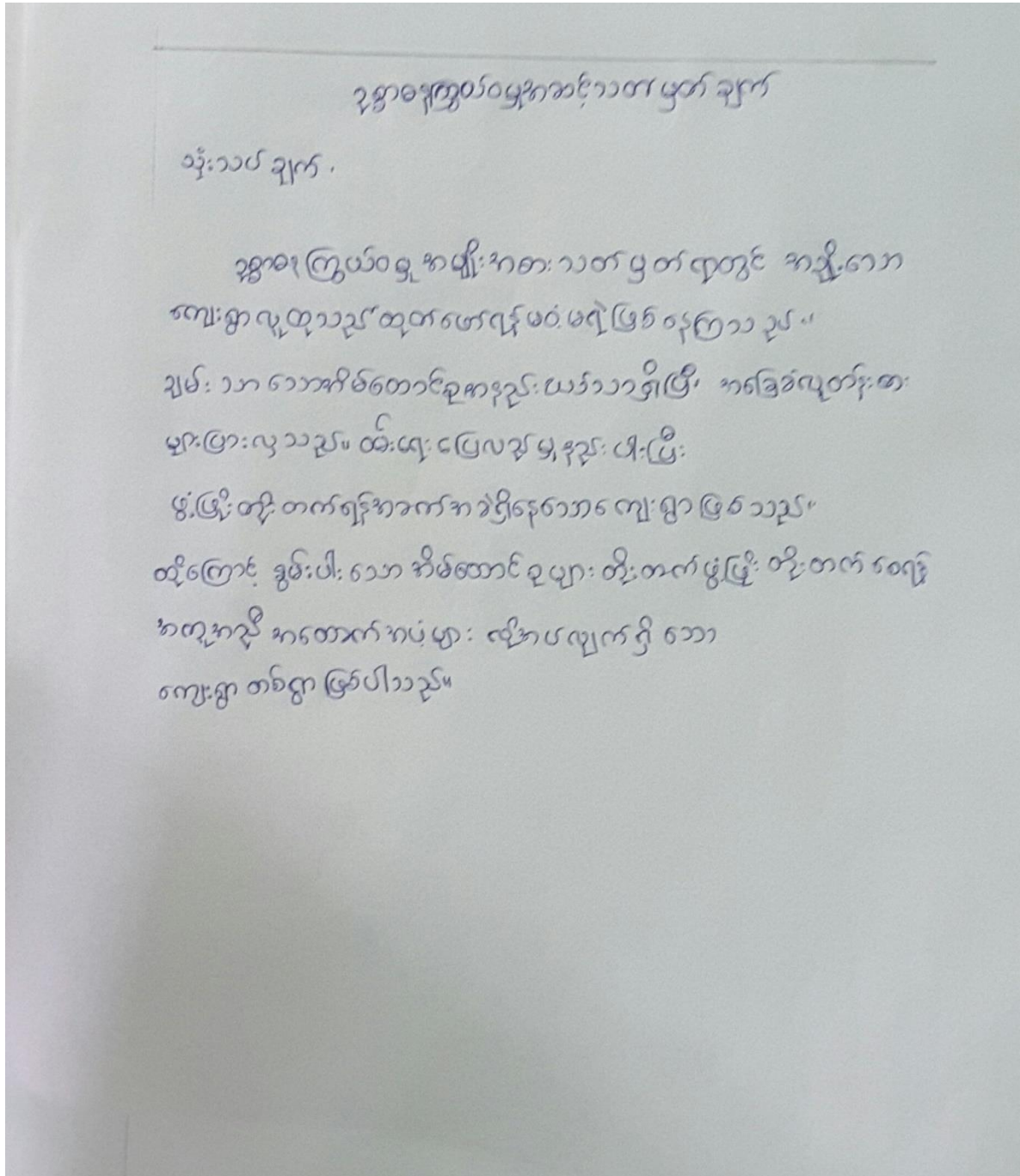

၆.၂။ ပြဿနာသစ်ပင်

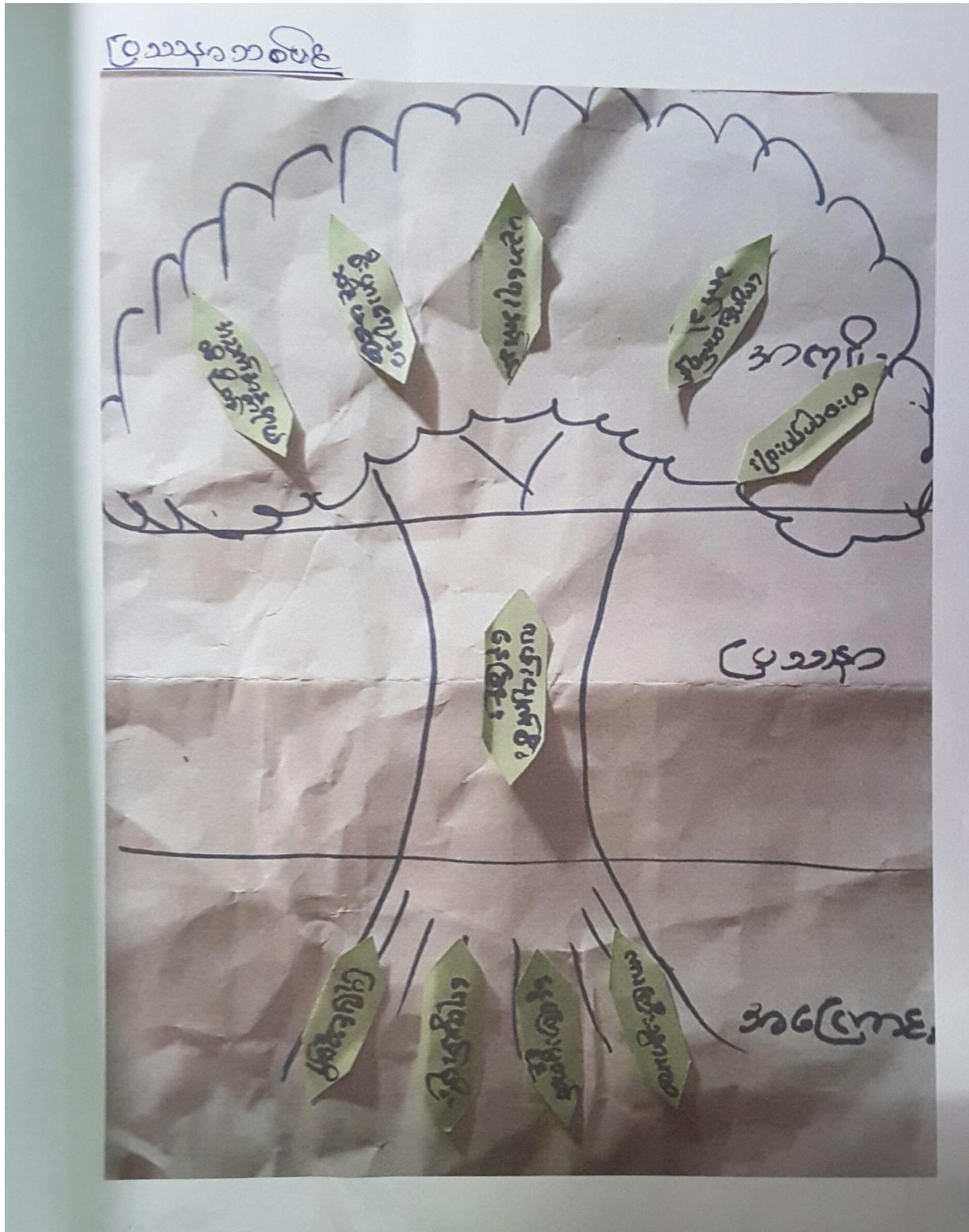



၆.၃။ ပင့်ကူအိမ်ပြမြေပုံ

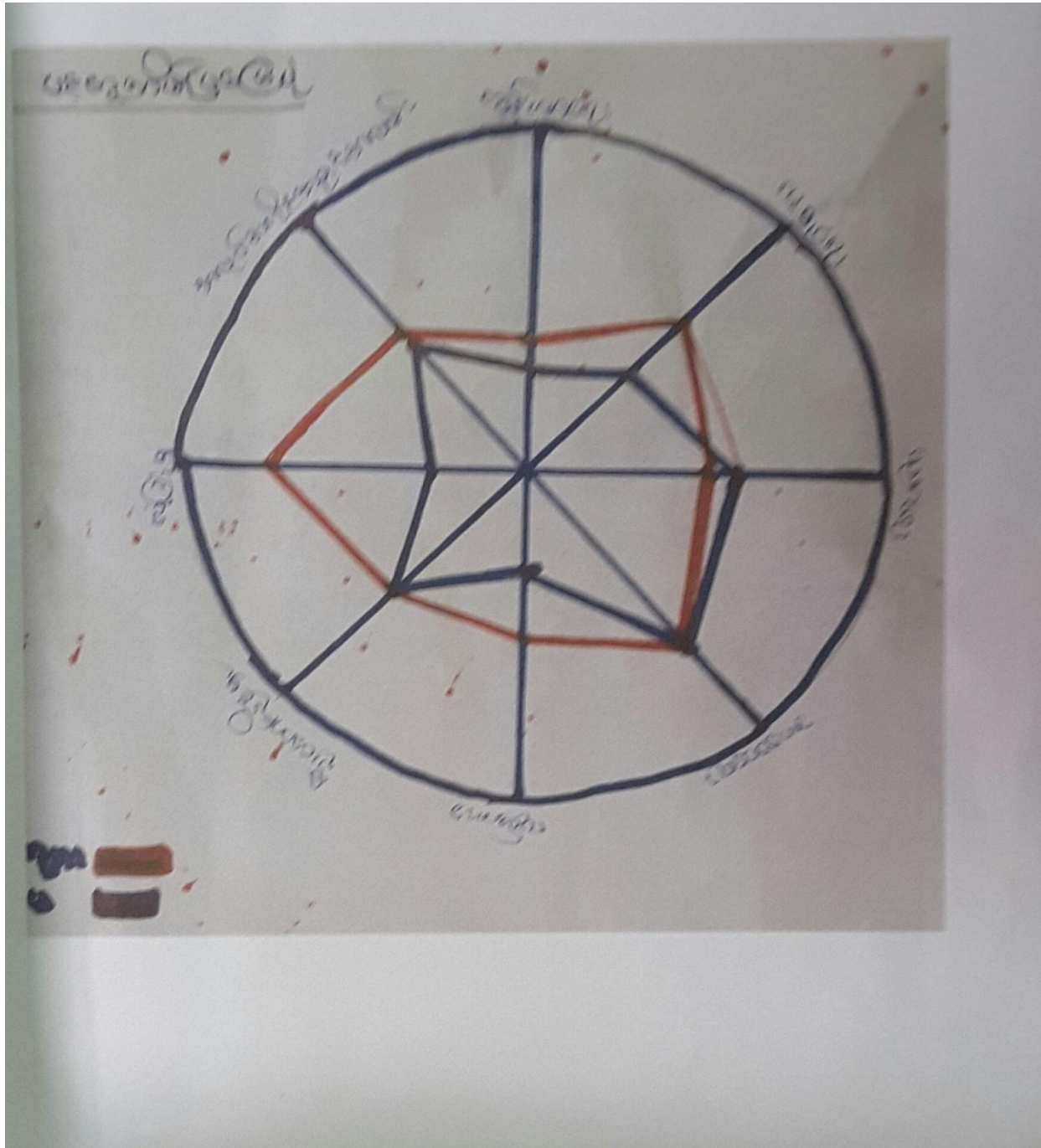

ပင့်ကူအိမ်ပြုမြေပုံအားသုံးသပ်ချက်

ပင့်ကူအိမ်ပြုမြေပုံသုံးသပ်ချက်

အနောက်ကောက်ကုန်းကျေးရွာသည်အမျိုးသားနှင့်အမျိုးသမီးတို့တို့အခွင့်အရေးရရှိမှုနှင့်အညီပါးစားကျေးရွာဖြစ်သည်။

အဘယျောတွင်ရှိစီးစိုဆောင်လုပ်ကိုင်မှုနှင့်အိမ်တွင်ရေးဆွဲခြင်းများစွာရှိပြီးပတ်သက်သည့်ဆုံးဖြတ်ချက်များစိုဆောင်၍ပတ်ပတ်တွင်တိုးတက်မှုအရေးရရှိသည်။

အခြားအချက်အလက်များတွင် များပြားသောတွဲဖက်ခြားနားမှုများနှင့်အလမ်းရရှိမှုအခြေအနေများမှာ တိုးတက်မှုအခြေအနေပေါ်သော်လည်းကောင်းအသင့်အတင့်ပူးပေါင်းမှုရှိနေပါသည်။

ပညာသင်ကြားခွင့်ရရှိမှုအပိုင်းတွင်အမျိုးသမီးများကအခွင့်အလမ်းရရှိမှုများဖြင့်အမျိုးသားများမှာရေးတတ်ဖတ်တတ်ရုံဖြင့်ကျောင်းထွက်ဝမ်းအနှစ်ရှည်ထိုကြောင့်အနောက်ကောက်ကုန်းကျေးရွာသည်

ကျား၊မ၊ခွဲခြားမှုမရှိသောလမ်းအမျိုးသားများမှာပို၍အခွင့်အလမ်းရရှိသည်။



### ရာသီခွင်ပြယေားအားသုံးသပ်ချက်

ရာသီခွင်ပြယေား အကွဲအပြား သုံးသပ်ချက်

အကောလ ကောလကုန်း ကျေးရွာသည် ဝင်ငွေ ထွက် ငွေပျော်သောကျေးရွာ ဖြစ်ပါသည်။ တံငါးလုပ်ငန်း ကို အစဉ်က လုပ်ဆောင်ကြပြီး စိုက်ပျိုးရေးလည်း လုပ်ကိုင်ကြသည်။ တစ်ဒုတိယ အလုပ်ပါး ချိန်တွင် ရေ၊ စား၊ အစာ လုပ်ကိုင်ကြသည်။ မြေအထိကြောင့် ကျေးရွာ ဖွံ့ဖြိုးတိုးတက်မှုအတွက် လုပ်ငန်း အကောင်အထည်ဖော်ရန် အကောင်အထည် အချိန်သည် မြေကွဲ အချိန်နှင့် ဆေး၊ အကူး၊ အချိန် ဖြစ်ပါသည်။

၆.၅။ ပိုင်ဆိုင်မှုပြဇယား

ကျေးဇူးတင်အားပေးမှု ပိုင်ဆိုင်မှုများစာရင်း

ဇယား	မ	ဇယား + မ
လယ်၊ ငွေ၊ တစ်	အိမ်၊ အိမ်ခြံ	တစ်ယာဇွဲ၊ တစ်ယာ
ဇွဲ၊ အ	ဇွဲ၊ အိမ်ခြံ	အိမ်၊ အိမ်ခြံ
အိမ်ခြံ၊ အိမ်ခြံ	အိမ်၊ ငွေ	ငွေ၊ ဇွဲ
အိမ်၊ ငွေ	အိမ်၊ လယ်ယာ	အိမ်၊ ငွေ
လယ်ယာ၊ ငွေ	အိမ်၊ တစ်ယာ	အိမ်၊ ငွေ
လယ်ယာ၊ ငွေ	ဇွဲ၊ အိမ်ခြံ	ဇွဲ၊ အိမ်ခြံ





၈။ ကျေးရွာကော်မတီဝင်များစာရင်း

ကျေးရွာစီ/ထောက် ကော်မတီ အဖွဲ့ဝင်များ

စဉ်	အမည်	လုပ်ငန်းတာဝန်
၁။	ဦးသွန်းစိန်	စီ/ထောက် ဥက္ကဋ္ဌ
၂။	ဒေါ်တန်းအိဖြူ	
၃။	ဦးချစ်ဆူ	ဝယ်ယူရေး ဆက်ကော်မတီ
၄။	ဒေါ်အင်စိုင်းထွေး	
၅။	ဦးစိုးစိုးစိုင်းစိုင်း	ဆောင်ရွက်ရေးကြံ့ခိုင်ရေး ဆက်ကော်မတီ
၆။	ဒေါ်ခင်မာမာ	
၇။	ဦးထွန်းစိုး	အဖွဲ့ဝင်ကြီးကြားရေး
၈။	ဒေါ်ချို	
၉။	ဦးထွန်းဝင်း	ပြုပြင်ထိန်းသိမ်းရေးဆက်ကော်မတီ
၁၀။	ဒေါ်အေးဖြူ	
၁၁။	ဦးစိုးယု	
၁၂။	ဒေါ်ခင်စု	ကျေးရွာခေတ်နာဝန်ထမ်း
၁၃။	ဒေါ်သန်းအေး	ကျေးရွာဆွေစာရင်းကိုင်

၁၀။ ကျေးရွာအချက်အလက်များ(ပုံစံ-၁)

လူထုထုတ်ပြန်ဝန်ကြီးဌာန  
အပိုင်း-၃ ၉.၉.၂၀၁၅  
ပုံစံ-၁ ကျေးရွာအခြေခံအချက်အလက်များ (Form PC 1)

ကျေးရွာအုပ်စုအမည်: ကျေးရွာအုပ်စု၊ ဝယ်ယူမှု မိတ်ဆက်ပေးသူအရင်းအမြစ်အမည်: ကျေးရွာအုပ်စု  
 မြို့နယ်အမည်: ကျေးရွာအုပ်စု၊ မြို့နယ်အမည်: ကျေးရွာအုပ်စု  
 ညောင်ပင်လှိုင်အမည်: ကျေးရွာအုပ်စု၊ မြို့နယ်အမည်: ကျေးရွာအုပ်စု  
 ကျေးရွာအုပ်စုအမည်: ကျေးရွာအုပ်စု၊ ကျေးရွာအုပ်စုအမည်: ကျေးရွာအုပ်စု  
 ကျေးရွာအုပ်စုအမည်: ကျေးရွာအုပ်စု၊ ကျေးရွာအုပ်စုအမည်: ကျေးရွာအုပ်စု

ကျေးရွာအုပ်စုအမည်	ကျေးရွာအုပ်စုအမည်	ကျေးရွာအုပ်စုအမည်
<u>ကျေးရွာအုပ်စု</u>	<u>ကျေးရွာအုပ်စု</u>	<u>ကျေးရွာအုပ်စု</u>

ကျေးရွာအုပ်စုအမည်: ကျေးရွာအုပ်စု၊ ကျေးရွာအုပ်စုအမည်: ကျေးရွာအုပ်စု  
 ကျေးရွာအုပ်စုအမည်: ကျေးရွာအုပ်စု၊ ကျေးရွာအုပ်စုအမည်: ကျေးရွာအုပ်စု

ကျေးရွာအုပ်စုအမည်	ကျေးရွာအုပ်စုအမည်	ကျေးရွာအုပ်စုအမည်
<u>ကျေးရွာအုပ်စု</u>	<u>ကျေးရွာအုပ်စု</u>	<u>ကျေးရွာအုပ်စု</u>

ကျေးရွာအုပ်စုအမည်	ကျေးရွာအုပ်စုအမည်	ကျေးရွာအုပ်စုအမည်
<u>ကျေးရွာအုပ်စု</u>	<u>ကျေးရွာအုပ်စု</u>	<u>ကျေးရွာအုပ်စု</u>

ကျေးရွာအုပ်စုအမည်	ကျေးရွာအုပ်စုအမည်	ကျေးရွာအုပ်စုအမည်
<u>ကျေးရွာအုပ်စု</u>	<u>ကျေးရွာအုပ်စု</u>	<u>ကျေးရွာအုပ်စု</u>

ကျေးရွာအုပ်စုအမည်	ကျေးရွာအုပ်စုအမည်	ကျေးရွာအုပ်စုအမည်
<u>ကျေးရွာအုပ်စု</u>	<u>ကျေးရွာအုပ်စု</u>	<u>ကျေးရွာအုပ်စု</u>

(ခ) ဝတ်ကျပ်အင်္ကျီပြန်သည့်အဆောက်အအုံများ

အဆောက်အအုံအမျိုးအစား	အမှတ် ခြံပိ	ကျန်မာရေး	အမှတ် ခြံပိ	ဘာသာရေးအဆောက် အအုံ	အမှတ် ခြံပိ
အဆောက်အအုံ	<input type="checkbox"/>	အဆောက်အအုံ	<input type="checkbox"/>	ဇေတီ	<input checked="" type="checkbox"/>
အဆောက်အအုံ	<input type="checkbox"/>	ကျန်မာရေးဌာန	<input type="checkbox"/>	ဘုန်းကြီးကျောင်း	<input type="checkbox"/>
အဆောက်အအုံ	<input type="checkbox"/>	ကျန်မာရေးဌာန	<input type="checkbox"/>	ဟိန္ဒူဘုရားကျောင်း	<input type="checkbox"/>
အဆောက်အအုံ	<input type="checkbox"/>	အဆောက်အအုံ	<input type="checkbox"/>	ရေစိမ့်ကျောင်း	<input type="checkbox"/>
အဆောက်အအုံ	<input type="checkbox"/>	အဆောက်အအုံ	<input type="checkbox"/>	ဇေတီ	<input type="checkbox"/>
အဆောက်အအုံ	<input type="checkbox"/>	အဆောက်အအုံ	<input type="checkbox"/>	အဆောက်အအုံ	<input checked="" type="checkbox"/>
အဆောက်အအုံ	<input type="checkbox"/>	အဆောက်အအုံ	<input type="checkbox"/>	အဆောက်အအုံ	<input type="checkbox"/>



လူထုဗဟိုပြုစီမံကိန်း၊စီမံကိန်းလက်ဖွဲ့  
အပိုင်း-၃ ၂၉.၉.၂၀၁၅

(ဂ) ကျွမ်းကျင်သူများမှတ်တမ်း ၊ ကျေးရွာတွင်နေထိုင်သော သို့မဟုတ် တခြားရွာမှလာရောက်သောကျွမ်းကျင်သူများ

(၁) တာသင်ကျောင်း			(၂) ကျန်းမာရေး			(၃) လက်မှုပညာရှင်		
	ရွာတွင်နေထိုင်သူ	အခြားရွာမှလာသူ		ရွာတွင်နေထိုင်သူ	အခြားရွာမှလာသူ		ရွာတွင်နေထိုင်သူ	အခြားရွာမှလာသူ
မူလတန်းပြဆရာ၊ဆရာမ	<input type="checkbox"/>	<input type="checkbox"/>	ဆရာဝန်	<input type="checkbox"/>	<input type="checkbox"/>	လက်သမား	<input checked="" type="checkbox"/>	<input checked="" type="checkbox"/>
အထက်တန်းပြဆရာဆရာမ	<input type="checkbox"/>	<input type="checkbox"/>	လက်ထောက်ကျန်းမာရေးပျူ	<input type="checkbox"/>	<input checked="" type="checkbox"/>	ပန်းရံ	<input checked="" type="checkbox"/>	<input checked="" type="checkbox"/>
အလယ်တန်းပြဆရာ၊ဆရာမ	<input type="checkbox"/>	<input type="checkbox"/>	အမျိုးသမီးကျန်းမာရေးဆရာမ	<input type="checkbox"/>	<input type="checkbox"/>	လျှပ်စစ်ဆိုင်ရာ	<input type="checkbox"/>	<input type="checkbox"/>
မူကြိုဆရာ၊ဆရာမ	<input type="checkbox"/>	<input type="checkbox"/>	အရံသားဖွား	<input type="checkbox"/>	<input checked="" type="checkbox"/>	ရေပိုက်သွယ်သူ	<input type="checkbox"/>	<input type="checkbox"/>
အခြား	<input type="checkbox"/>	<input type="checkbox"/>	ပြည်သူ့ကျန်းမာရေးလုပ်သား (၁)/(၂)	<input type="checkbox"/>	<input type="checkbox"/>	စက်ပြင်ဆရာ	<input type="checkbox"/>	<input checked="" type="checkbox"/>
မှတ်ချက်			မှတ်ချက်			မှတ်ချက်		

(ဃ) ကျေးရွာသို့ရောက်ရှိနိုင်သည့်လမ်းအခြေအနေ /ကျေးရွာတစ်ရွာသည် ၎င်း၏ကျေးရွာအုပ်စုနှင့် ဆက်သွယ်ထားသောလမ်းအခြေအနေ(အောက်ပါတို့ကိုရိုင်းပါ)

ကျောက်ကြမ်းလမ်း: ကတ္တရာလမ်း: ကွန်ကရစ်လမ်း: မော်တော်ဆိုင်ကယ်လမ်း:  
ကျောက်ခင်းလမ်း: မြေသားလမ်း:  လူသွားလမ်း: အခြား: \_\_\_\_\_

(င) ကျေးရွာဖွံ့ဖြိုးမှုစီမံချက်

(၁) လူထုဗဟိုပြုစီမံကိန်းမစတင်မှီ ဤကျေးရွာတွင်ကျေးရွာဖွံ့ဖြိုးမှု စီမံချက်ရှိခဲ့ပါသလား? ပိုင်းပါ  
ရရှိပါသည်/မရရှိပါ/မသိပါ  
(၂) ရှိခဲ့ပါလျှင် ဤစီမံချက်ကို မည်သည့် ခုနှစ်တွင်ပြင်ဆင်ခဲ့ပါသနည်း? နှစ်-----/မသိပါ  
(၃) ဤစီမံချက်ကို မြို့နယ်မှအတည်ပြုခဲ့ပါသလား? ပြုခဲ့ပါသည်/မပြုခဲ့ပါ /မသိပါ

(စ) ခရီးအကွာအဝေး:

(၁) ဤကျေးရွာ၏ဗဟိုမှ၎င်းကျေးရွာအုပ်စု၏ဗဟိုအထိခရီးမိုင်မည်မျှကွာဝေးသနည်း? မိုင်-----/မသိပါ  
(၂) ဤကျေးရွာမှ ၎င်းကျေးရွာအုပ်စုဗဟိုအထိသွားလာရာတွင်ကြာမြင့်သည့်အချိန်

ခြောက်သွေ့ရာသီတွင်ကြာချိန်-----၀၀:၀၅-----ထော်လာရုံ/မော်တော်ဆိုင်ကယ်/ခြေလျှင်/လား/မော်တော်ဘုတ်/  
အခြား: -----  
မိုးရာသီတွင်ကြာချိန်-----၀၀:၀၅-----ထော်လာရုံ/မော်တော်ဆိုင်ကယ်/ခြေလျှင်/လား/မော်တော်ဘုတ်/  
အခြား: -----

(ဆ) ပတ်ဝန်းကျင်ဆိုင်ရာသဘာဝဘေးအန္တရာယ် -

ဤကျေးရွာတွင်ကြေးခြင်းကဲ့သို့ သဘာဝဘေးအန္တရာယ်ကျရောက်ဖူးခြင်းရှိပါသလား။

မရှိပါ  ရှိပါသည် ရှိလျှင်ဖော်ပြပါ-----

၁၁။ စီမံကိန်းစက်ဝန်းအချိန်ဇယား(ပုံစံ-၂)

ပုံစံ ၀-၂ - စီမံကိန်းစက်ဝန်းအချိန်ဇယား (PC 2)

လမ်းညွှန်ချက်သက်ဆိုင်ရာလူထုစည်းရုံးရေးများ/လက်ထောက်နည်းပညာနည်းပညာများမှ စီမံကိန်းစက်ဝန်းအဆင့်တစ်ခုစီ မြှီးစီတိုင်းကျေးရွာနှင့် ကျေးရွာအုပ်စု အတွက်ကျင့်ပုံစံကိုပြည့်သွင်းရမည်။

စည်းရုံးရေးများ/ဝန်ထမ်း အမည် ဦးအောင်မင်းထွန်း၊ ဒေါ်ဇင်ဇင်မိုး၊ ဒေါ်ပိုင်ထွန်း

နေ့စွဲ ၇.၃.၂၀၂၆

စက်ဝန်းအားအမှတ်ခြိပ်ပါ  စက်ဝန်း(၁)  စက်ဝန်း(၂)  စက်ဝန်း(၃)  
 စက်ဝန်း(၄)

ပြည်နယ်/တိုင်း တနင်္သာရီ၊ မြို့နယ် တနင်္သာရီ၊ ကျေးရွာအုပ်စု သွားပင်ကွင်း၊ ကျေးရွာ အရှေ့ဘက် ၈၈၈ မီတာ

စီမံကိန်းဆောင်ရွက်ပူအဆင့်များ	နေ့စွဲ		အစည်းအဝေးတွင်တက်ရောက်သူအရေအတွက်			
	စတင်သည့်နေ့	ပြီးဆုံးသည့်နေ့	အမျိုးသားအရေအတွက်	အမျိုးသမီးအရေအတွက်	အိမ်ထောင်စုအရေအတွက်	လူမျိုးစုတက်ရောက်သူအရေအတွက်နှင့် လူမျိုးစုအမည်
၁. ကျေးရွာစီမံကိန်း စိတ်ဆက်အစည်းအဝေး	၁.၃.၂၀၂၆	၁.၃.၂၀၂၆	၂၆	၃၅	၆၄	၆၄   ၀၁
၂. ကျေးရွာခွဲ မြို့ရေး စီမံချက်ရေးဆွဲခြင်း အစည်းအဝေး	၃.၃.၂၀၂၆	၃.၃.၂၀၂၆	၂၂	၃၄	၅၆	၅၆   ၀၁
၃. ကျေးရွာအုပ်စု လုပ်ငန်း ဆုံးဖြတ်ချက်ချသည့်အစည်းအဝေး	၇.၃.၂၀၂၆	၇.၃.၂၀၂၆	၃၂	၃၆	၃၃	၃၃   ၀၁
၄. မြို့နယ်အဆင့်စီမံကိန်းရေးဆွဲရေးနှင့်အကောင်အထည်ဖော်ရေးကော်မတီ၏ စီမံကိန်း သုံးသပ်မှုအစည်းအဝေး			မလို	မလို	မလို	မလို
၅. မြို့နယ် စီမံကိန်းရေးဆွဲရေးနှင့်အကောင်အထည်ဖော်ရေးကော်မတီ၏ဆုံးဖြတ်မှုကို ရွာသို့ အသိပေးအကြောင်းကြားသည့်အစည်းအဝေး						
၆. စီမံကိန်းလုပ်ငန်းခွဲစီမံချက်ရေးဆွဲခြင်း အစည်းအဝေး	မလို	မလို	မလို	မလို	မလို	မလို
၇. စီမံကိန်းလုပ်ငန်း အကောင်အထည်ဖော်ရေးအစီအစဉ် ရေးဆွဲခြင်း						
၈. ဝယ်ယူရေးအစီအစဉ် ရေးဆွဲခြင်း						

၁၂။ ကျေးရွာဖွံ့ဖြိုးရေးအစီအစဉ်(ပုံစံ-၃)

လူထုဝဟိုပြုစီမံကိန်း၊စီမံကိန်းလက်ဦး  
အပိုင်း-၃ ၂၉.၉.၂၀၁၅

ပုံစံ ၈-၃ ကျေးရွာဖွံ့ဖြိုးရေး ဦးစားပေးအစီအစဉ် (Form PC 3)

လယ်ဥယျာဉ်	ရွာကျ/အဆင့်(၃)ကျေးရွာဖွံ့ဖြိုးရေးအစီအစဉ်အပေးပြီးဆုံးသောအခါ	ကျေးရွာစီမံကိန်း		
အထောက်အကူပြုကော်မတီသည်	လူထုစည်းရုံးရေးမှူးအကူအညီဖြင့်	ဤပုံစံကိုပြည့်စုံအောင်		
အားလုံးသောအခက်အခဲအတားအဆီးများ၊	ဖွံ့ဖြိုးမှုဦးစားပေးအစီအစဉ်များ၊	လူထုဝဟိုပြုစီမံကိန်း၏		
မသက်ဆိုင်သည့်	လုပ်ငန်းများအားလုံးကိုဖော်ပြရမည်။	ရန်ပုံငွေအရင်းအမြစ်နှင့်		
လူထုစည်းရုံးရေးမှူး/ဝန်ထမ်း အမည်	၈. ဒီအစားအစဉ်:			
နေ့စွဲ ၅.၂.၂၀၁၆	<input checked="" type="checkbox"/> စက်ဝန်းအား အမှတ်ခြစ်ပါ (V)၊ <input type="checkbox"/> စက်ဝန်း(၁) <input type="checkbox"/> စက်ဝန်း(၂)၊ <input type="checkbox"/> စက်ဝန်း(၃)၊ <input type="checkbox"/> စက်ဝန်း(၄)			
ပြည်နယ်/တိုင်း	မြို့နယ်/တစ်	ကျေးရွာအုပ်စု		
က. အခက်အခဲအတားအဆီးများအားလုံးစွဲနည်း - ယခုလက်ရှိအခြေအနေတွင်ဤကျေးရွာဖွံ့ဖြိုးတိုးတက်ရေးအတွက် အဓိကအခက်အခဲအတားအဆီးများသည် မည်သည့်များဖြစ်ပါသနည်း(အမျိုးသား/သမီး အနည်းဆုံးအခက်အခဲ ၅ ခုစီဖော်ပြပါ)				
အမျိုးသား အဖွဲ့မှတင်ပြသောအခက်အခဲအတားအဆီးများ	အမျိုးသမီး အဖွဲ့မှတင်ပြသောအခက်အခဲအတားအဆီးများ			
၁ ဇွန်စစ်မီး ဝှံ့ခြင်းကြောင့်	၁ ပြေသာ သစ် ဖြစ်ခြင်း ကြောင့်	၁ လာရေ ကျောက်အခဲ		
၂ မြေသာယာခြင်းကြောင့်	၂ ကျေးလက်စား လမ်း ဝှံ့ခြင်းကြောင့်	၂ မြေသာယာခြင်းကြောင့်		
၃ ရေဖျော်ခြင်း	၃ ကျေးရွာအုပ်စု	၃ ကျေးရွာအုပ်စု		
၄ ကျေးလက်စား	၄ ကျေးရွာအုပ်စု	၄ ကျေးရွာအုပ်စု		
၅ ကျေးရွာအုပ်စု	၅ ကျေးရွာအုပ်စု	၅ ကျေးရွာအုပ်စု		
ဂ. မျှော်မှန်းခြင်း- နောင်လာမည့် (၅) နှစ် အတွင်း ကျေးရွာဖွံ့ဖြိုးရေး မျှော်မှန်းလျာထားချက်များအား တင်ပြပါ။				
အမျိုးသားအဖွဲ့မှတင်ပြသောမျှော်မှန်းချက်များ	အမျိုးသမီးအဖွဲ့မှတင်ပြသောမျှော်မှန်းချက်များ			
၁ ဇွန်စစ်မီး-တရား ဖြစ်ခြင်း	၁ တစ်ရွာလုံး ဖြစ်ခြင်း			
၂ ကျေးရွာအုပ်စု	၂ ကျေးရွာအုပ်စု			
၃ ကျေးရွာအုပ်စု	၃ ကျေးရွာအုပ်စု			
၄ ကျေးရွာအုပ်စု	၄ ကျေးရွာအုပ်စု			
၅ ကျေးရွာအုပ်စု	၅ ကျေးရွာအုပ်စု			
ဃ. ဤကျေးရွာ၏ လာမည့် (၃) နှစ်အတွက် ဦးစားပေး ဖွံ့ဖြိုးတိုးတက်မှု လုပ်ငန်း အစီအစဉ်များအားဖော်ပြပါ။ (လူထုဝဟိုပြုစီမံကိန်း ရန်ပုံငွေအတွက် အဆိုပြုသော အစီအစဉ်များကိုဦးစားပေး အဆင့်အလိုက်ဖော်ပြပြီး ကျန်လူထုဝဟိုပြု စီမံကိန်း ရန်ပုံငွေအရင်းအမြစ်နှင့် မတ်သတ်သည့်အစီအစဉ်များလည်းဖော်ပြရန်ဖြစ်သည်။)				
ကျေးရွာအတွက်ဦးစားပေးဖွံ့ဖြိုး တိုးတက်မှု လုပ်ငန်းစဉ်များ	အဆိုပြုသူ (အမျိုးသားများ/ အမျိုးသမီးများ/ အမျိုးသား+အမျိုးသမီး)	လူထုဝဟိုပြုစီမံကိန်းအတွက်အဆိုပြု သည့်(ဦးစားပေးအဆင့်အလိုက်ဖော်ပြပါ)	ခန့်မှန်း တန်ဖိုး ဝန်ထုပ်	အကျိုးခံစား ခွင့်ရှိသူခန့်မှန်းခြေ အရေအတွက်
၁ စီမံခန့်ခွဲရေး	၈ + ၀	၁		၄၅၄
၂ ရေပေးစနစ်	၈ + ၆	၂		၆၅
၃ ကမ္ဘာ့ကျန်းမာရေး	၈ + ၃	၃		၄၅၄



၁၃။ ကျေးရွာအုပ်စုစီမံကိန်းလုပ်ငန်းခွဲရွေးချယ်ခြင်း(ပုံစံ-၄)

အချက်အလက်များကို MIS သို့ ထည့်သွင်းရမည်။  
 ကျေးရွာစည်းရုံးရေးမှ/ဝန်ထမ်းအမည် ဦးမင်းမောင်စိုး (CF) မောင်ခင်မောင်စိုး (CF) ဒေါ်ကလေးကလေးမြတ်သူ (CF)  
 ခန့်မှီ ၇.၃.၂၀၁၆  
 ပြည်နယ်/တိုင်း တနင်္သာရီတိုင်း၊ မြန်မာ တနင်္သာရီမြို့နယ်၊ ကျေးရွာအုပ်စု၊ ရွာအုပ်စု၊ ရွာအုပ်စု၊ ရွာအုပ်စု

ကျေးရွာအမည်	ဆောင်ရွက်မည့် လုပ်ငန်းအမျိုးအစား	အတိုင်းအတာ	ခင်းပိုင် တိုက်ရိုက်အတိုး ပေးနိုင်ရန်လျား	အဆိုပြုတင်ပြသူ	ခင်းပိုင်အကျိုးအမြတ်		
					ပင်ကုန်း ထည့်သွင်းမှု	ကျေးရွာမှ ထည့်သွင်းမှု	အခြားထည့်သွင်းမှု (ခေ.ဖြင့်) ထည့်သွင်းမှု၊ အသည်အကျိုး
ရွာအုပ်စုကွင်း (၇၂)	ကျောင်းမြို့ဖြင့် (လမ်းခင်း + ဝါရံက)	၇၂၀' x ၃၅'	၅၀၀ ဦး	□ ကျေး □ မ □ ကျေး + မ	၅၂ သိန်း		
ရွာအုပ်စုကွင်း (၈၃)	ကျောင်းမြို့ဖြင့် (မေတ္တာကျက်)	၇၂၀' x ၃၀' h-၂၀'	၁၅၇ ဦး	□ ကျေး □ မ □ ကျေး + မ	၃၇ သိန်း		
ထုံတော်	ကျောင်းမြို့ဖြင့် (မေတ္တာကျက် + တံခါး)	၇၁၅' x ၃၀'	၁၅၄ ဦး	□ ကျေး □ မ □ ကျေး + မ	၅၀ သိန်း		
ထုံမခါ	စာသင်ကျောင်း မြို့ဖြင့် (ခေါင်းပိုင်း + တံခါး)	၇၀' x ၂၇'	၁၆၅ ဦး	□ ကျေး □ မ □ ကျေး + မ	၅၀ သိန်း		
သဘော့ လိပ်	စာသင်ကျောင်း မြို့ဖြင့် (ခေါင်းပိုင်း)	၇၀၀' x ၃၀' ၇၂၀' x ၃၀'	၅၀၀ ဦး	□ ကျေး □ မ □ ကျေး + မ	၅၀ သိန်း		

ပုံစံ ၈-၄ ကျေးရွာအုပ်စုစီမံကိန်း လုပ်ငန်းခွဲရွေးချယ်ခြင်း

ကျေးရွာအမည်	ဆောင်ရွက်မည့် လုပ်ငန်း အမျိုးအစား	အတိုင်းအတာ	ခင်းပိုင် တိုက်ရိုက်အတိုး ပေးနိုင်ရန်လျား	အဆိုပြု တင်ပြသူ	ခင်းပိုင်အကျိုးအမြတ်		
					ပင်ကုန်း ထည့်သွင်းမှု	ကျေးရွာမှ ထည့်သွင်းမှု	အခြားထည့်သွင်းမှု (ခေ.ဖြင့်) ထည့်သွင်းမှု၊ အသည်အကျိုး
ပျိုခေါင်	ဆိပ်ခံတံတား ဟောင်း	၇၂' x ၈' h-၇'	၆၄၇ ဦး	□ ကျေး □ မ □ ကျေး + မ	၆၀ သိန်း		
မုတ်ဆိတ်ကွင်း	ကျောင်းမြို့ဖြင့်	၇၂၀' x ၆၀' h-၇၂'	၁၇၆ ဦး	□ ကျေး □ မ □ ကျေး + မ	၁၀၀ သိန်း		
ဒဂုံကျောက်ကောက် ကုန်း (၁၁) ရွာသစ်	စာသင်ကျောင်း (အသစ်)	၇၁၅' x ၃၀'	၁၅၄ ဦး	□ ကျေး □ မ □ ကျေး + မ			
ရွာထိန်း ကွင်း	လမ်းမြို့ဖြင့်	၅၂၈၀' x ၁၂'	၂၆၃ ဦး	□ ကျေး □ မ □ ကျေး + မ	၅၀ သိန်း		



၁၄။ အစဉ်းအစေးမှတ်တမ်း

အစဉ်း အစေး တက်ရောက်မှု မှတ်တမ်း

အစဉ်း အစေး ကျင်းပခဲ့သည့်နေ့စွဲ - . . . ၂၀၁၆

အစဉ်း အစေး ကျင်းပသည့်နေရာ - မြောက်

အစဉ်း အစေး ကျင်းပသည့်အချိန် - နံနက် ၈ နာရီ

ပြီးစီးသည့်အချိန် - ၃ နာရီ

အစဉ်း အစေး တက်ရောက်သူ (ကျား) -

(မ) -

ပေါင်း -

အစဉ်း အစေး အကြောင်းအရာ - (ပ + ခ) ကြိမ် အစဉ်း အစေး

ဝါဝင်အစဉ်း အစေး သည့် ဇနီးမောင်နှံ အရင်း - ဦးမောင်မောင် ထွန်း ၂၄

ဒေါ်စင်စင်ပိုင် (၄)

ဦးပိုင်ထွန်း (၇)

၁၅။ မှတ်တမ်းဓါတ်ပုံများ





# ၁၆။ VDP အရည်အသွေးထိန်းချုပ်မှု

၁၄။ VDP အရည်အသွေးထိန်းချုပ်မှု ထိန်းချုပ်သူ-

	ရက်စွဲ-	ရွာ- မြို့နယ်-	VDP ရက်စွဲ- ကျေးရွာအုပ်စု-
--	---------	-------------------	-------------------------------

(၁) VDP စာရွက်စာတမ်းပြီးဆုံးမှုကိုစစ်ဆေးပါ။ (OM အရ )

- ဖျက်နှာခုံး (အခုံး)
- ဟတ်ကီကာ
- PSA အကျဉ်းချုပ်နှင့် PRA လုပ်ငန်းစဉ်
- အမျိုးသား/အမျိုးသမီးအဖွဲ့များ၏ အခက်အခဲများ
- ကျေးရွာမျှော်မှန်းချက် ( ဆွေးနွေးချက်ရလဒ်)
- အမျိုးသား/အမျိုးသမီးအဖွဲ့များသဘောတူထားသည့် နောင်လေးနှစ်အတွက် ဦးစားပေးလုပ်ငန်းများစာရင်း (အခြေခံအထောက်အပံ့၊ အသက်မွေးမှု၊ ပညာရေး၊ လူမှုရေးထိန်းသိမ်းမှု--)

နောက်ဆက်တွဲများ-

- လူမှုရေးအကဲဖြတ်မှုစာရွက်စာတမ်းမိတ်ပုံနှင့် PRA လုပ်ငန်းစဉ် (ဖြစ်နိုင်လျှင်) မြေပုံများပါရမည်။ စည်းစိမ်ပိုင်ဆိုင်မှုအဆင့် Venn ပုံ--
- ကျေးရွာစီမံကိန်းရေးဆွဲရေးအစည်းအဝေးမိတ္တူ
- ကျေးရွာ၏အချက်အလက် (PC -1)
- ကျေးရွာမျှော်မှန်းချက်

(၂) လူမှုရေးအကဲဖြတ်မှုအရည်အသွေးနှင့် VDP စစ်ဆေးပါ။

- VDP တွင်ပါဝင်သောဦးရေ (အမျိုးသား/အမျိုးသမီး)-
- လူမှုရေးအကဲဖြတ်မှုအရည်အသွေးနှင့် VDP ရက်ပေါင်း-
- PRA ပစ္စည်းများအသုံးပြုသည့် အရေအတွက်-
- ပါဝင်သောဦးရေနှင့် လုပ်ငန်းများမှတ်တမ်းမှတ်တမ်းတင်ခြင်း (အစည်းအဝေးမှတ်တမ်း၊ အဖွဲ့မိတ်ပုံ၊ တိုင်းရင်းသားအနည်းစုနှင့် ထိခိုက်လွယ်သောအဖွဲ့များ)- (ကောင်း)
- လုပ်ငန်းများမှတ်တမ်းတင်ခြင်းနှင့် အမျိုးသမီးအဖွဲ့အစည်းအဝေး၏ရလဒ်အားခွဲခြားပေးထားသလား။ (ရှိ)
- စီမံကိန်းအရေအတွက် (အမျိုးသား/ အမျိုးသမီးရွေးချယ်မှုအရေအတွက်)-
- PRA နှင့် သက်ဆိုင်သောအခြားစီမံကိန်းအရေအတွက် (အမျိုးသား/အမျိုးသမီးရွေးချယ်မှုအရေအတွက်)

VDP အရည်အသွေးထိန်းသိမ်းမှု (Checklist For VDP)

#####