

ပြည်ထောင်စု သမ္မတမြန်မာနိုင်ငံတော် အစိုးရ
 စိုက်ပျိုးရေး ၊ မွေးမြူရေးနှင့် ဆည်မြောင်းဝန်ကြီးဌာန
 ကျေးလက်ဒေသဖွံ့ဖြိုးတိုးတက်ရေး ဦးစီးဌာန
 တနင်္သာရီမြို့နယ်



လူထုဗဟိုပြု စီမံကိန်း
 National Community Driven Development Project
 (NCDDP)



ကျေးရွာဖွံ့ဖြိုးရေး အစီအစဉ်
 Village Development Plan (VDP)
 ဆလော့အလယ်ပိုင်းကျေးရွာ၊ ဘန်းဘမ္မတ် အုပ်စု ။

၂၀၁၆ ခုနှစ်

တနင်္သာရီမြို့

မာတိကာ

၁။	မြို့နယ်မြေပုံ	၃
၂။	ကျေးရွာအုပ်စုပြမြေပုံ(တည်နေရာ)	၄
၃။	ကျေးရွာအခြေခံအချက်အလက်များ	၆
၄။	လူထုပူးပေါင်းပါဝင်သော လူမှုဆန်းစစ်ခြင်းနှင့် အကဲဖြတ်ခြင်းလုပ်ငန်းစဉ် (PSA/PRA) အကျဉ်းချုပ်ဇယား	၇
၅။	ကျေးရွာဖွံ့ဖြိုးရေးအစီအစဉ်အတွက်အသုံးပြုခဲ့သော PRA tools များနှင့် တစ်ခုချင်းစီအတွက် သုံးသပ်ချက်များ	၉
၆။	ကျေးရွာမြေပုံ	-
၇။	ကော်မတီဝင်များရွေးချယ်ခြင်းနှင့်ကျေးရွာဖွံ့ဖြိုးရေးအစီအစဉ်ဆောင်ရွက်မှုမှတ်တမ်းဓါတ်ပုံများ	၁၅
၈။	ကော်မတီဝင်များစာရင်း	၂၄
၉။	ကျေးရွာအချက်အလက်(ပုံစံ-၁)	၂၅
၁၀။	စီမံကိန်းစက်ဝန်းအချိန်ဇယား(ပုံစံ-၂)	၂၈
၁၁။	ကျေးရွာဖွံ့ဖြိုးရေးဦးစားပေးအစီအစဉ်(ပုံစံ-၃)	၃၀
၁၂။	ကျေးရွာအုပ်စုစီမံကိန်းလုပ်ငန်းခွဲရွေးချယ်ခြင်း(ပုံစံ-၄)	၃၁
၁၃။	အစည်းအဝေးမှတ်တမ်း	၃၃
၁၄။	အစည်းအဝေးတက်ရောက်သူများစာရင်း(ပုံစံ-၁၂)	၃၆
၁၅။	ကဏ္ဍအလိုက်ဦးစားပေးဖွံ့ဖြိုးရေးလုပ်ငန်းများ	၃၉
၁၆။	VDP အရည်အသွေးထိန်းချုပ်မှု	၄၀

၁။ တနင်္သာရီမြို့နယ်ပြ မြေပုံ

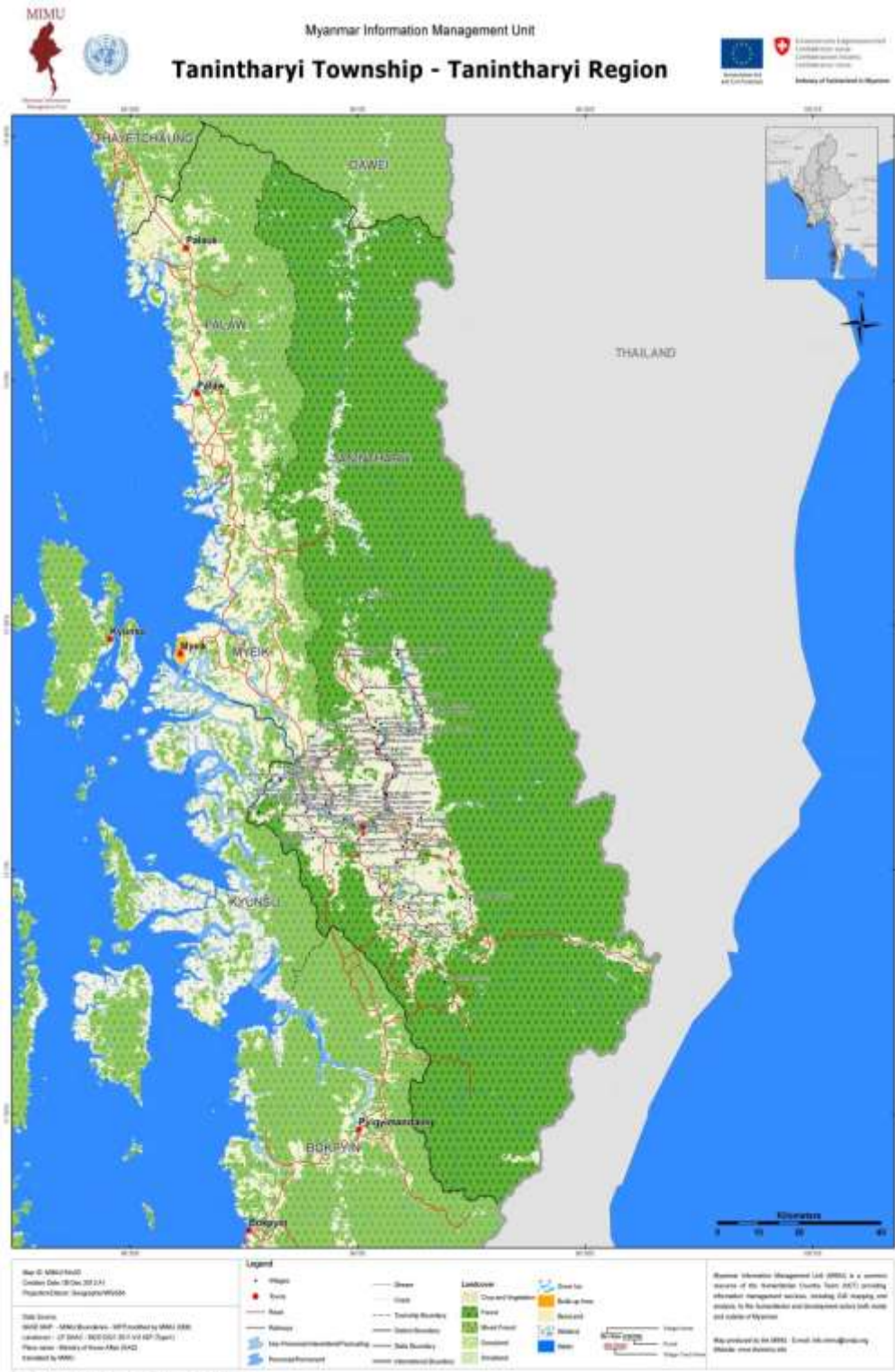

၂။ ဘန်းလမွတ်ကျေးရွာ အုပ်စုပြ မြေပုံ

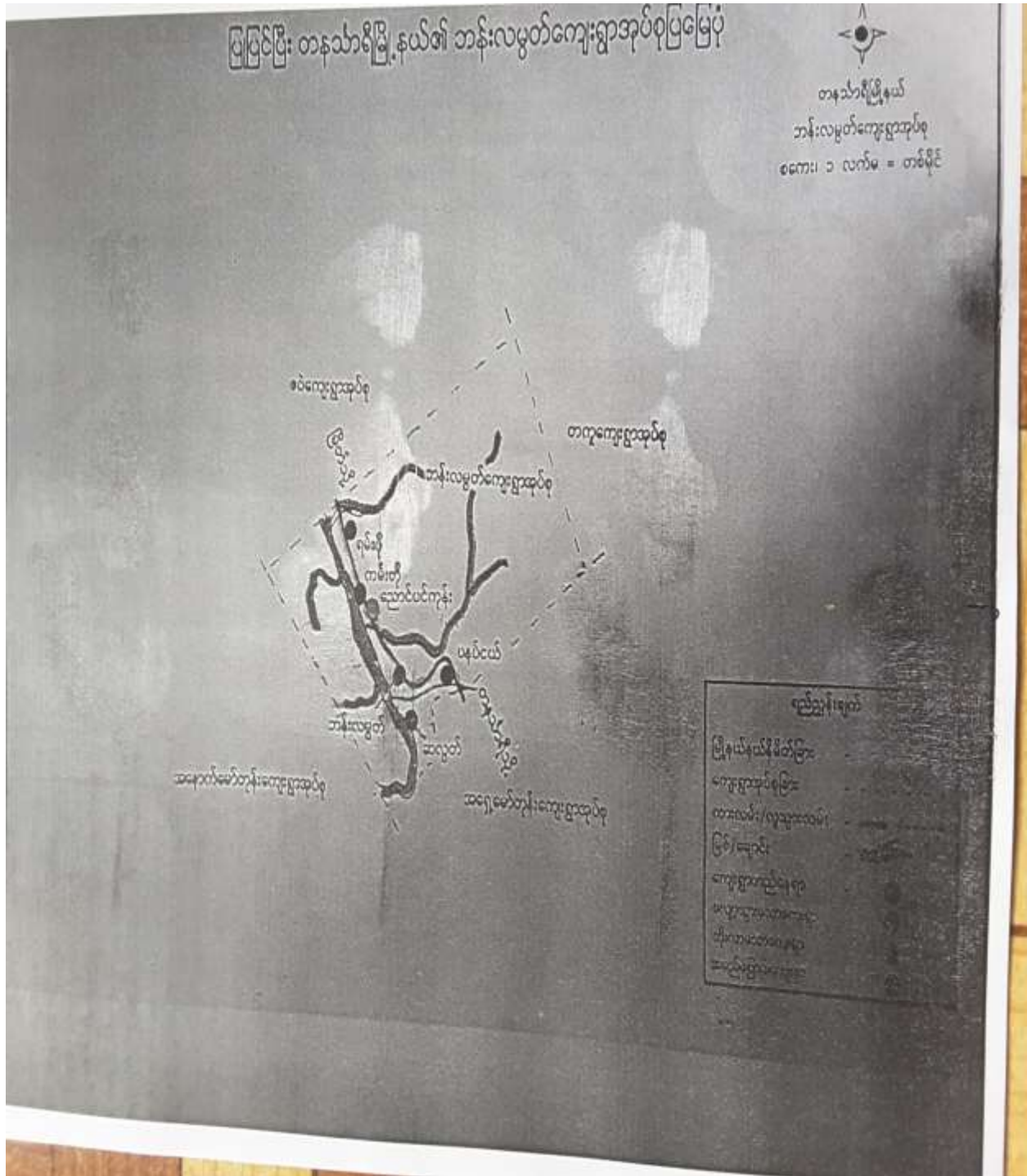

အုပ်စုတွင်ပါဝင်သောကျေးရွာစာရင်းများ

အုပ်စုတွင်ပါဝင်သောကျေးရွာများစာရင်း

စဉ်	ကျေးရွာအမည်
၁။	ဘန်းလမွတ် ကျေးရွာ
၂။	ဆလော့ ကျေးရွာ
၃။	ကန်တို ကျေးရွာ
၄။	ပခုင်ယော် ကျေးရွာ
၅။	ညောင်ပင်ကုန်း ကျေးရွာ
၆။	မရမ်းဖို ကျေးရွာ

၄

၄။ ကျေးရွာအခြေခံအချက်အလက်များ

ဆလော့ကျေးရွာ၏အခြေခံအချက်အလက်များ

ဆလော့အလယ်ပိုင်းကျေးရွာသည်တန့်လမွတ်ကျေးရွာ၏
 လမ်းဆုံ၊ လမ်းကွဲ ဖြစ်သော တန့်၊ ကော်ဇီးကျောင်း၊ ရံဆားလမ်း၊ မှုဝင်
 ကောက် သွားရပ်သည့်။ ရွာ၏လမ်းမှာကျောက်ခင်းမြေသာ၊ ကမ်းခြေ
 သည်။ ထိုရွာကလေးသည် နှစ်စေ့ ၃၀ ခန့် ရှိပေသည်။ ဗုဒ္ဓဘာသာကို
 ကိုးကွယ်ကြပါသည်။ ထိုရွာကလေးတွင်စစ်ကအားကိုး အားထားမူ
 သောရွာမှာ တန့်လမွတ် ရွာဖြစ်ပါသည်။ ကလေးများစာသင်ကြား
 ရသော ကျောင်း၊ ကျန်းမာရေးအတွက်အရောင်းထားရသောကျေးဇူး
 သဖြင့်သည်တန့်လမွတ်ကျေးရွာရှိလာကောက်ရခြင်းဖြစ်သည်။ ထိုရွာ
 ကလေးတွင်နေထိုင်ကြသော ရွာသူရွာသားများမှာ စိုက်ပျိုးရေးကိုသာ
 ဦးစားပေးလုပ်ကိုင်လျက်ရှိသည်။ ကျေးလက်မှတည်ဆောက်ပေးထားသော
 ရေတွင်းတစ်လုံး ရှိပေသည်။ ထိုရွာကလေးတွင်ရေဇွန်၊ ရေလျှံမှုများ ဖြစ်
 လေ့ရှိပေသည်။ ရွာသူရွာသားများ၏ပြောကြားချက်အရ ထိုရွာမှကွာ
 အဝေး ၁ မိုင်ခန့်တွင်စိန်စမ်းရေ သွယ်တန့်ခြင်း၊ ငါ့လူဖို ချီရုဇာလေး
 လည်း သိရှိ ရှိပေသည်။ ရွာကလေးမှာငယ်သော်လည်း တစ်ဦး၊ နှစ်တစ်ဦး
 ရှင်းပင်းကူ ညီကြာကြောင်းလည်း သိရှိရပေသည်။

၅။ လူထု ပူးပေါင်းပါဝင်သော လူမှု ဆန်းစစ်ခြင်းနှင့် အကဲဖြတ်ခြင်း လုပ်ငန်းစဉ် (PSA/PRA) အကျဉ်းချုပ်

လူထုပူးပေါင်းပါဝင်သော လူမှုဆန်းစစ်ခြင်း နှင့် အကဲဖြတ်ခြင်း ရဲ့ အကျဉ်းချုပ်

စဉ်	အကြောင်းအရာ	ဂုဏ် ဝိညာဉ်ဆိုင်ရာ	တက်ရောက်သူ		အဓိကဆွေးနွေးချက်များ
			ကျား	မ	
၁။	ဥစ္စာဈေးကြွယ်ဝမှု အဆင့်ထက်မြတ်ခြင်း	ရွှမ်းသာ၊ နေထွက် အလက်၊ ဆင်းရဲ၊ နက္ခတ် ဆင်းရဲ			အိမ်အဖွဲ့အစား၊ ချွင်းချွင်း ဖွဲ့စည်းမှုများ၊ အပေါ်အမိကထားပြီး ကျေးဇူးပြုသော၊ များစွာ၊ ဆွေးနွေး ဆောင်ရွက်သည့် ဖွဲ့စည်းမှု
၂။	ရာသီဥတုနှင့် မြေထွက်	အမျိုးသား၊ အမျိုးသမီး			ရာသီဥတုလိုက်နာခြင်း၊ အားကပ်ခြင်း၊ မလုပ်ငန်း၊ မိမိ၏၊ လျှော့ချရေး၊ ဝိပဿနာ၊ များစွာ၊ ချိန်နှင်၊ ပွဲကပ်၊ သာသနာ့ဦးစီးဌာန
၃။	လူမှုအဖွဲ့အစည်းနှင့် အရင်းအမြစ်	ရုပ်ပိုင်း၊ အားကစား၊ ဆင်းရဲသူ၊ များစွာ၊ ပြည်သူများ			အိမ်ထောင်ရေးအကဲဖြတ်ခြင်း၊ ဥပမာ၊ လယ်ယာပိုင်ဆိုင်မှု၊ လက်ဝှေ့၊ ဆက်သွယ်ရေး၊ ချွင်းချွင်း၊ အဖွဲ့အစည်း၊ ရေချောင်း၊ မြေ၊ တံတား
၄။	ဝိသေသနာသိပ္ပံ	အမျိုးသား၊ အမျိုးသမီး			ရေအားပါးခြင်း၊ သစ်တောဖြုတ်တီးမှု၊ အထက်ပိုင်း၊ ရေအားပါးခြင်း၊ မိုးကင်းမင်္ဂလာ၊ မြေထွက်၊ မြေထွက်၊ ရေအားပါးခြင်း
၅။	ကျေးဇူးတင်မှု၊ အကျိုးစီးပွား၊ အကျိုးစီးပွား	အမျိုးသား၊ အမျိုးသမီး၊ ကော်ဇောတီ၊ ရုပ်ပိုင်း			တစ်ဖက်လုံး၊ အကျိုးစီးပွား၊ အကျိုးစီးပွား၊ အကျိုးစီးပွား၊ အကျိုးစီးပွား၊ အကျိုးစီးပွား၊ အကျိုးစီးပွား

၆

အဖွဲ့အစည်းချိတ်ဆက်မှုပြမြေပုံ

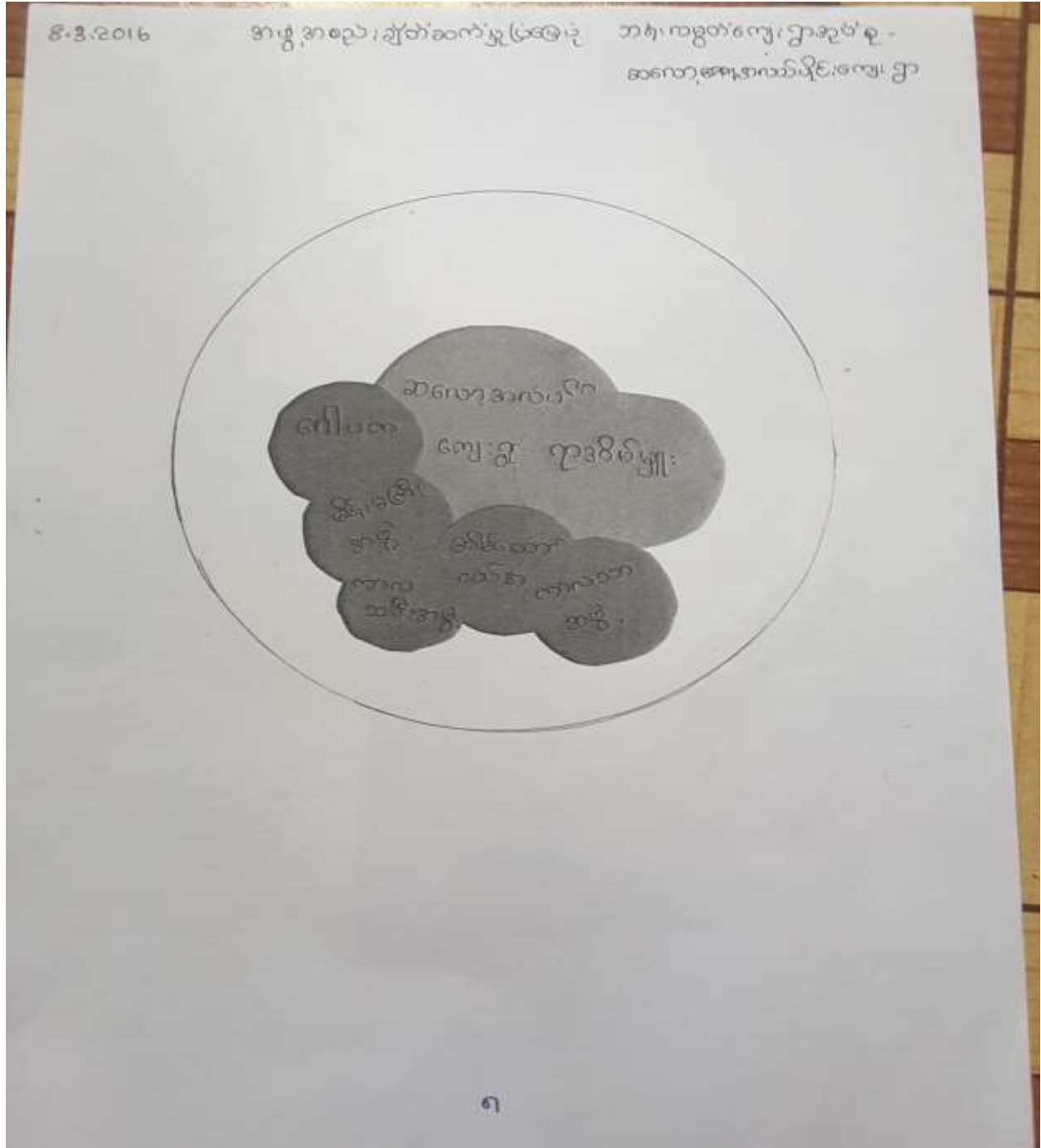

ချိတ်ဆက်မှုပြဇယားနှင့် သုံးသပ်ချက်

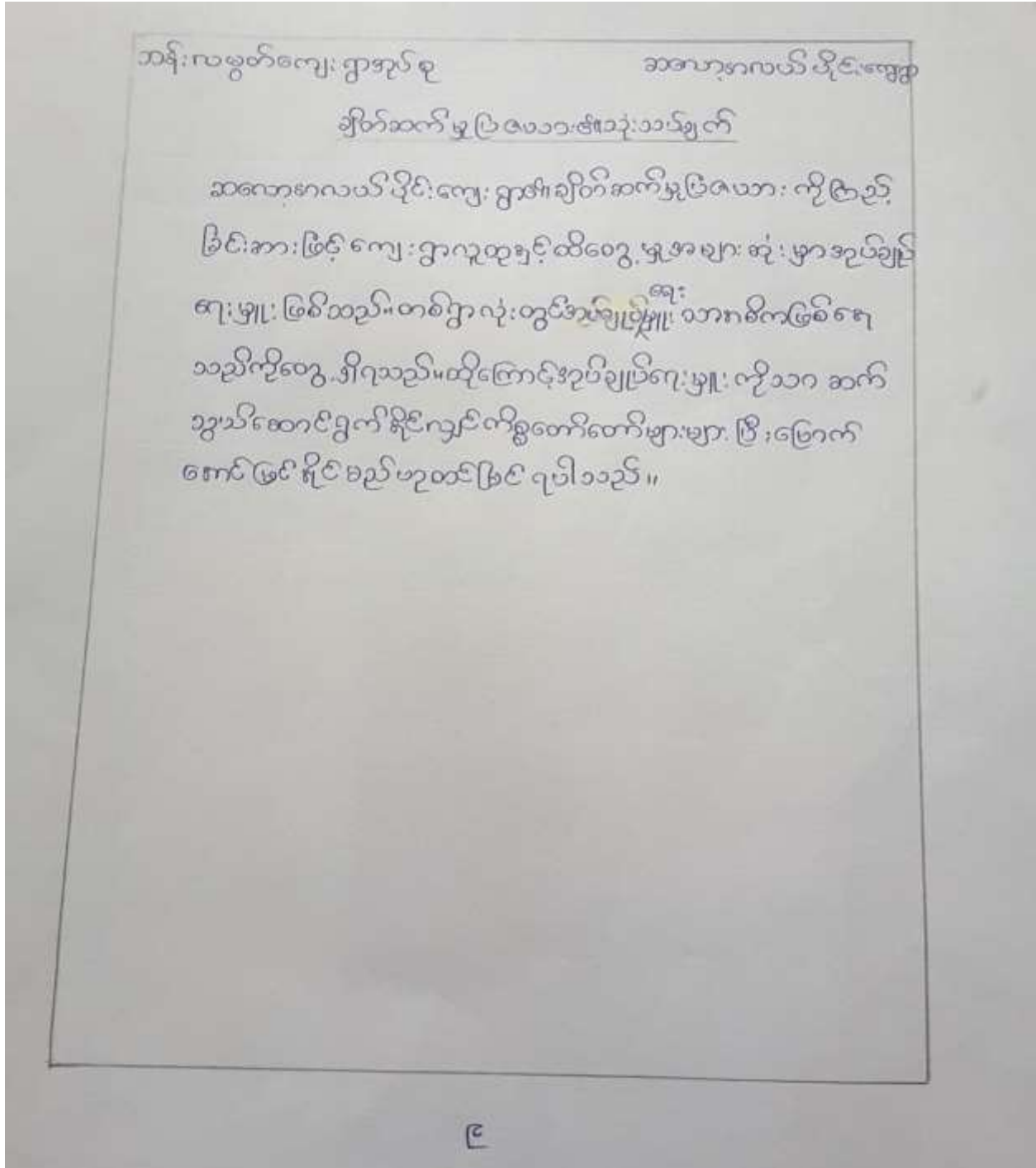

ပင့်ကူအိမ်ပြုမြေပုံ၏သုံးသပ်ချက်

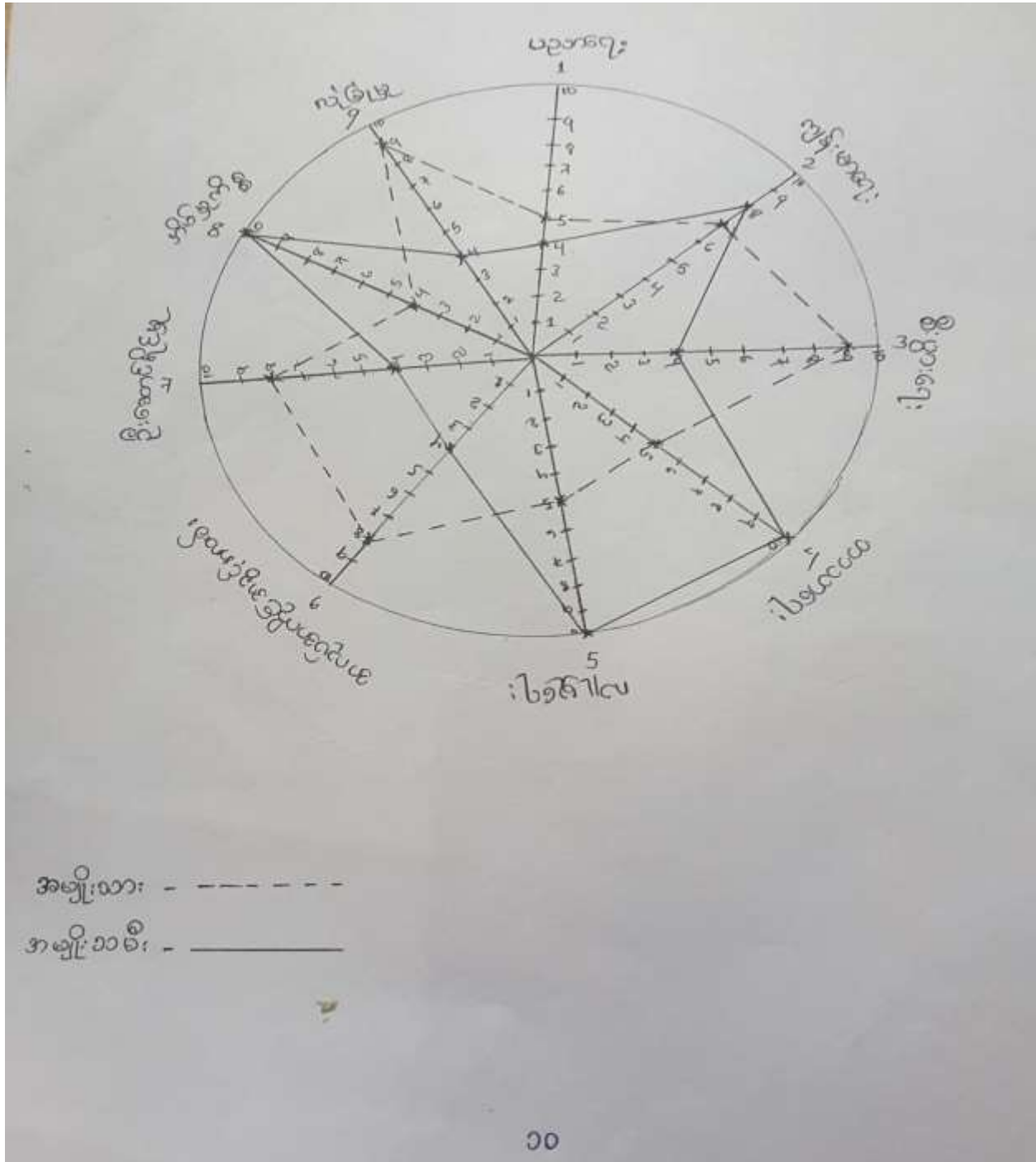

စီးပွားရေး

ဆရာတော်များက ဤ စီးပွားရေးတိုးတက်မှုကို လေ့လာကြည့်ခြင်း
အားဖြင့် အမျိုးသားများမှာ စီးပွားရေးအောင်မြင်မှု ရှိမိ၊ စုချီးသမီးများမှာ
စီးပွားရေးမှာ ရှိရန် ကွင်းကလေး၊ သိပ်မရှိပေ။ ထို့ကြောင့် ဤတွင် အမျိုးသား
များသာလျှင် ကိုင်နိုင်သော အလုပ်များသာ ရှိကြောင်း တွေ့ရပေသည်။

ဘာသာရေး

ထို့ကြောင့် ဤဘာသာရေး အဖွဲ့အစည်းများသည် အမျိုးသားများသည်
အလုပ်ကိုသာ ဦးစားပေးမှုများ ဖြစ်၊ စုချီးသမီးများက ဤဘာသာရေး၊ ဘာသာ
ရေးတွင် အချိန်ပေးနိုင်မှု ရှိကြောင်း တွေ့ရှိရသည်။

လူမှုရေး

ထိုကဲ့သို့ လူမှုရေး အပိုင်းမှာ တွင်လည်း အမျိုးသားများ ထက် အမျိုး
သမီးများမှာ ဘာရေး၊ ရာရေး တို့တွင် အလုပ်ချိန် ရသည်ပါ။ ဖွဲ့ကြောင့် အား
ခိုက်နိုင်မှုကောင်း ဖြစ်၊ စိတ်ဝေဖန်မှုမှာလည်း ဘာဝါတရား ရှိလှပေသည်။

အလုပ်အကိုင်အခွင့်အလမ်း

ထို့ကဲ့သို့ အလုပ်အကိုင်အခွင့်အလမ်း ၇ ရှိမှုမှာ အမျိုးသားများကို
သာ ဦးစားပေးမှု ရှိကြောင်း တွေ့ရသည်။ အမျိုးသမီးများမှာ အမျိုးသား
များ ရသည်ကဲ့သို့လည်း နိုင်ခြင်းမရှိဘဲ၊ ဟုထင်ထင် ယူဆရေကြသော
ကြောင့် ကျန်းမာပေသည်။

ဆလောကျေ: ဂြာဇါ၊ ဂုဿိဒ္ဓင်ဖြေကွဒိရ်ဇါ၊ သုံးသပ်ချက်

ဆလောကျေ: ဂြာဇါ၊ ဂုဿိဒ္ဓင်ဖြေကွဒိရ်ကိုတည်းဖြေ: စားဖြေ၊
ထိုကျေ: ဂြာတွင် လယ်လုပ်ငန်း: ၂၃၂၅၅ လုပ်ငန်း: ကိုဝမ်းစာရေး
ဆွတ်လုပ် ကိုင်ကြီး: ဂျ၊ များ: စုမှာလက်စားကလေးများဖြစ်သော
ကွမ်း: ပင်စိုက်ဖြေ: ကွမ်း: သီး: ကောက်ဖြေ: တို့ ကို ဖြေလုပ်ကြသည်။
တစ်မျိုး မှာလည်း: ကိုင်း: စိုက်ဖြေ: ကလေး ကိုလုပ်ကိုင်းကြသည်။ တစ်
ရှစ်ထပ်လုံး: အလုပ်များ: မအား: လပ်သော် ကလေး: ဝမ်း: စာရေး: စတုဂံ
ဖွဲ့လုံး ရှိ သာ ဖြစ်သည်။ မိသား: စုတစ်စု များ: စတုဂံ ရေ ဖြစ်နေပါ
စတုဂံ ခိုင်မာသည် လုပ်ငန်း: များ: မရှိကြောင်း တွေ့ ရသည်။

ရာသီခွင်ပြက္ခဒိန်

7.3.2016

ဥက္ခဒိန်ပြက္ခဒိန်

ဘုန်းလမွတ်ကျေးရွာအုပ်စု - ဆလော့အလယ်ပိုင်းကျေးရွာ

အခြေအနေအရာ	တန်ခိုး	ကဆုန်	မုတ္တမ	မိုးခေါင်	မိုးရာသီ	မိုးခေါင်	မိုးရာသီ	မိုးခေါင်	မိုးရာသီ	မိုးခေါင်	မိုးရာသီ	မိုးခေါင်	မိုးရာသီ	မိုးခေါင်	မိုးရာသီ	မိုးခေါင်	မိုးရာသီ	မိုးခေါင်	မိုးရာသီ	
ရွာသီခြောက်ဆူကုသီ	████████																			
ကုသီ(ရေခွတ်ကုသီ)		████████	████████	████████	████████													၇၀%	၃၀%	
ဆားကုသီ(စားဖွမ်းကုသီ)																			၄၀%	၆၀%
လယ်			████████	████████	████████	████████	████████	████████	████████	████████								၅၅%	၄၅%	
ဥယျာဉ်ထွင်ချိန်		████████	████████		████████													၃၀%	၇၀%	
ကွမ်းပင်စိုက်ချိန်		████████	████████	████████															၅၀%	
ကွမ်းသီးလှော်စိုက်ချိန်																		၈၀%	၂၀%	
ရုက္ခီးရေလျှံချိန်																			၈၀%	
ကိုင်းစိုက်ချိန်																		၅၀%	၅၀%	
အကုသီအကိုင်ရွာပါးချိန်	████████	████████																	၆၀%	
ပွဲလက်အောင်ချိန်																			၈၀%	

၃၀

ရာသီခွင်ပြုပြင်မှုအကြောင်းကို ဆွေးနွေးသုံးသပ်ချက်

<p>- စီးပွားရေး</p>	<ul style="list-style-type: none"> - ကျေးရွာ၏ အဓိက စီးပွားရေးလုပ်ငန်းမှာ ကွမ်းသီး ဖြစ်ပါသည်။ ရွာသူ/သားများသည် ကဆုန်လမှ သီတင်းကျွတ်လအထိ ဝင်ငွေနည်းသောလဖြစ်ပြီး သီတင်းကျွတ်လ နှင့် တပေါင်းလအချိန်သည် ကွမ်းသီး ကောက်ရသည့် လများ ဖြစ်သောကြောင့်ဝင်ငွေကောင်းသောလဖြစ်ပါသည်။ - ဝင်ငွေနည်းသည့် ကာလများမှာဝါဆိုလမှ နတ်တော်လအထိဖြစ်ပါသည်။ ထိုကာလများတွင် စပါးစိုက်ခြင်း၊ စပါးရိတ်ခြင်း၊ တောင်ယာခုတ်ခြင်း၊ ရာသီသီးနှံများစိုက်ပျိုးခြင်းကို အဓိကထားလုပ်ကိုင်ကြပါသည်။ - ကဆုန်လမှ ဝါခေါင်လများတွင် ကျပန်းလုပ်သားများ အဓိက ပြောင်းရွှေ့ အလုပ်လုပ်သော လများဖြစ်ပါသည်။
<p>- ရေကြီးခြင်းကာလ</p>	<ul style="list-style-type: none"> - ဝါဆို၊ ဝါခေါင်ကာလတွင် မြစ်ရေကြီးခြင်းများရှိပါသည်။
<p>- အမျိုးသမီး အမျိုးသားအားလပ်ချိန်</p>	<ul style="list-style-type: none"> - တပေါင်း၊ တန်ခူးကာလများသည် အမျိုးသား၊ အမျိုးသမီးတို့ အားလပ်ချိန်ဖြစ်ပါသည်။
<p>- တောင်ယာစိုက်ကာလ</p>	<ul style="list-style-type: none"> - တောင်ယာခုတ်ကာလသည် တန်ဆောင်မုန်းလမှ ပြာသိုလအထိ ဖြစ်သည်။

ဥစ္စာနေအဆင့်သတ်မှတ်ချက်

ဘန်းလမွတ်ကျေးရွာအုပ်စု - ဆလော့အလယ်ပိုင်းကျေးရွာ
 ၇.၈.၂၀၁၆
ဥစ္စာနေရရှိမှုပေါ်မူတည်၍ အဆင့်မြဲဇယား

စဉ်	အုပ်စု	ပိုင်ဆိုင်မှုပိုင်ပိုင်ပိုင်ပိုင်	အိမ်ထောင်စု	ရာခိုင်နှုန်း
၁။	က	ချမ်းသာ	၇	၂၃.၃၃ %
၂။	ခ	အလယ်အလတ်	၄	၁၃.၃၃ %
၃။	ဂ	ဆင်းရဲ	၁၁	၃၆.၅၉ %
၄။	ဃ	ဧကန် ဆင်းရဲ	၈	၂၆.၆ %
			၃၀	

ဘန်းလမွတ်ကျေးရွာအုပ်စု

ဆလော့အလယ်ပိုင်းကျေးရွာ

ဥစ္စာရေးကြွယ်ဝမှုကဆင့်မြှင့်တင်ပေးရေးသုံးသပ်ချက်

ဆလော့အလယ်ပိုင်းကျေးရွာ၏ ဥစ္စာရေးကြွယ်ဝမှုကဆင့်မြှင့်တင်ပေးရေးကို ဖြည့်ဆည်းပေးရန်အတွက် အားဖြင့် ညိုကျေးရွာရှိ အိမ်ထောင်စု ၃၀ ခန့်တွင် အိမ်ထောင်စုတစ်စုစီ၏ ပိုင်ဆိုင်မှုနှင့် ပွင့်ပိုင်လက္ခဏာကို ဖြည့်ဆည်းပေးရန်အတွက် ဖြစ်သည်။ ထိုကျေးရွာတွင် အိမ်ထောင်စု ၃၀ ခန့်တွင် အိမ်ထောင်စုတစ်စုစီ၏ ပိုင်ဆိုင်မှုနှင့် ပွင့်ပိုင်လက္ခဏာကို ဖြည့်ဆည်းပေးရန်အတွက် ဖြစ်သည်။ အိမ်ထောင်စုတစ်စုစီ၏ ပိုင်ဆိုင်မှုနှင့် ပွင့်ပိုင်လက္ခဏာကို ဖြည့်ဆည်းပေးရန်အတွက် ဖြစ်သည်။

အားဖြင့် ညိုကျေးရွာရှိ အိမ်ထောင်စု ၃၀ ခန့်တွင် အိမ်ထောင်စုတစ်စုစီ၏ ပိုင်ဆိုင်မှုနှင့် ပွင့်ပိုင်လက္ခဏာကို ဖြည့်ဆည်းပေးရန်အတွက် ဖြစ်သည်။ အိမ်ထောင်စုတစ်စုစီ၏ ပိုင်ဆိုင်မှုနှင့် ပွင့်ပိုင်လက္ခဏာကို ဖြည့်ဆည်းပေးရန်အတွက် ဖြစ်သည်။ အိမ်ထောင်စုတစ်စုစီ၏ ပိုင်ဆိုင်မှုနှင့် ပွင့်ပိုင်လက္ခဏာကို ဖြည့်ဆည်းပေးရန်အတွက် ဖြစ်သည်။

အားဖြင့် ညိုကျေးရွာရှိ အိမ်ထောင်စု ၃၀ ခန့်တွင် အိမ်ထောင်စုတစ်စုစီ၏ ပိုင်ဆိုင်မှုနှင့် ပွင့်ပိုင်လက္ခဏာကို ဖြည့်ဆည်းပေးရန်အတွက် ဖြစ်သည်။ အိမ်ထောင်စုတစ်စုစီ၏ ပိုင်ဆိုင်မှုနှင့် ပွင့်ပိုင်လက္ခဏာကို ဖြည့်ဆည်းပေးရန်အတွက် ဖြစ်သည်။ အိမ်ထောင်စုတစ်စုစီ၏ ပိုင်ဆိုင်မှုနှင့် ပွင့်ပိုင်လက္ခဏာကို ဖြည့်ဆည်းပေးရန်အတွက် ဖြစ်သည်။

ပြဿနာသစ်ပင်



ပြဿနာသစ်ပင် သုံးသပ်ခြင်း

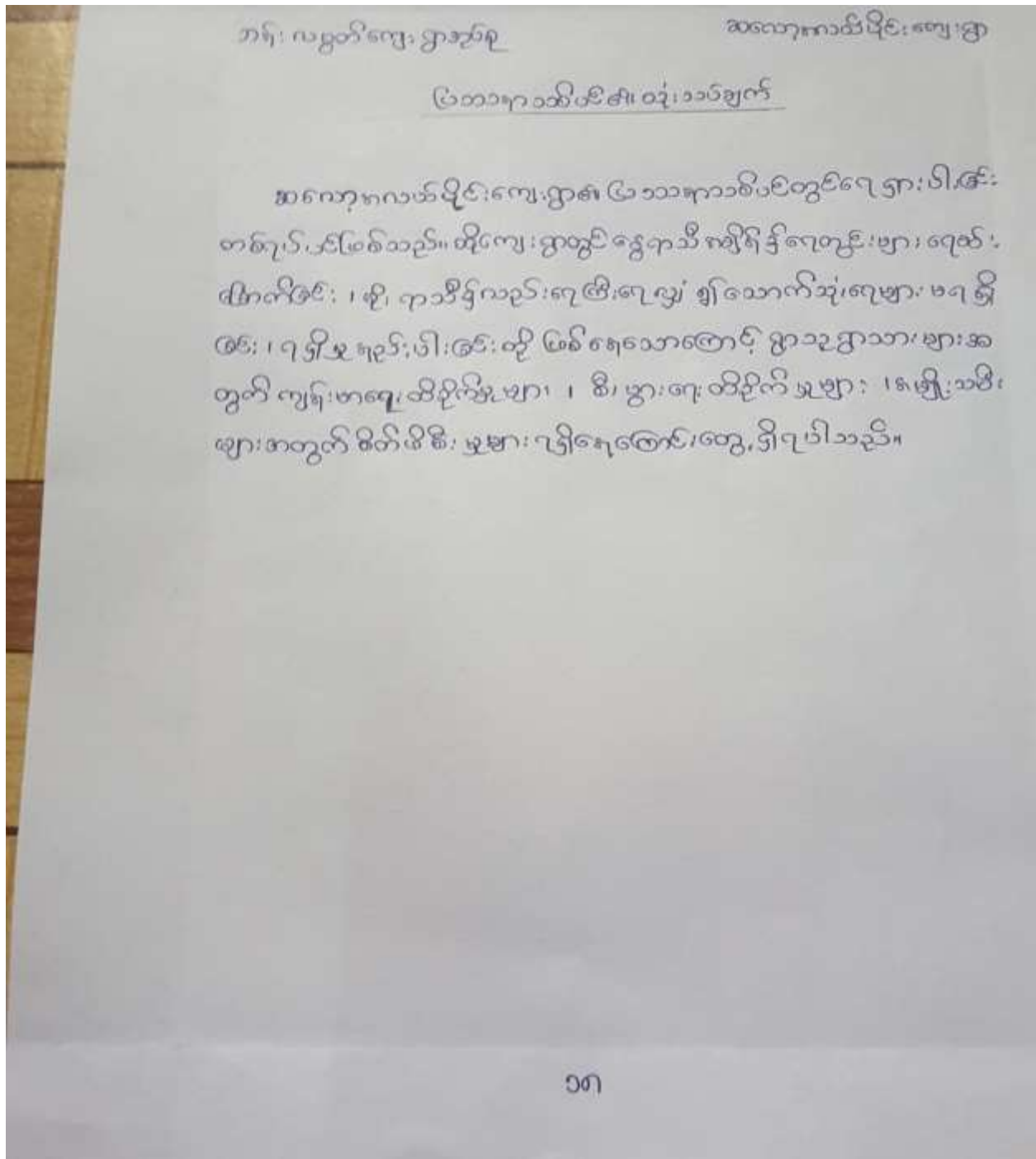

ဘန်းလမွတ်ကျေးရွာအုပ်စု

ဆလောအလယ်ပိုင်းကျေးရွာ

ကျား/မ ကဏ္ဍ

ကဆုံးပြင်ဖွဲ့

	ကျား	မ	ကျား + မ
၁	လယ်	၁	ဆိုင်ကယ်
၂	လယ်ထွက်စက်	၂	ခိမ်
၃	မီးစက်	၃	ဥယျာဉ်
၄	ဈေး		၄
၅	ကား		၄

ထိန်းချုပ်ဖွဲ့

	ကျား	မ	ကျား + မ
၁။	လယ်	၁။	ဈေးဆိုင်
၂။	ကား	၂။	မီးစက်
၃။	လယ်ထွက်စက်	၃။	လယ်
၄။	မီးစက်	၄။	ကား

၁၉

ဘန်းလွတ်ကျေး၊ ဌာနချုပ်စု

ဆလော့အလယ်ပိုင်းကျေးရွာ

ဣန္ဒြေ/ခ ကဏ္ဍကဆုံး ပြေမှု ဝိန်းချုပ်မှု ဖယားဝါးလုံး သစ်ချက်

ဆလော့အလယ်ပိုင်း ကျေးရွာ၏ တွားမေ ကဏ္ဍ၏ အဆုံး ပြေမှုကို တွင်
 ၇ လျှင် အမျိုးသားများ အဆုံး ပြေမှု ပစ္စည်းများ ခွင့်တင်ချီးမြှင့်ပေး
 စာဆုံး ဖြစ်သော ပစ္စည်းများမှာ မတူညီစွာ ဆည်းပစ္စည်းများ ပြုသင်ချီးမြှင့်
 ထား၊ ရေမျိုး သစ်၊ များ တူညီစွာ အဆုံး ပြေမှု ပစ္စည်းများ ကျားကား ပြုသင်သည်။
 အမျိုး သား များ အဆုံး ပြေမှု ပစ္စည်း၊ ရေမျိုး သစ်၊ များ အဆုံး ပြေမှု ပစ္စည်း
 များ ကွဲပြား ဖွဲ့စည်းဆက်လည်း ဝိန်းချုပ်မှု ပိုင်း တွင် ခွင့်တင် စလုံး တွင် ပြုစေ
 တောင်းလည်း တွေ့ ပြု ပါသည်။

ကော်မတီဝင်များ၏ စာရင်း ဖြတ်စာမိတ်စာရင်း စာလော့အလယ်ပိုင်းကျေးရွာ

စဉ်	အမည်	လွှား/မ	ဆက်သွယ်ရန် ဖုန်းနံပါတ်	ဧည့်သည် / အဆင့်
၁	ဦး ခင်မောင် သန်း	လွှား		ဗိကောဏိ ဥက္ကဋ္ဌ
၂	ဒေါ်စန်းဗိန်	မ		ဗိကောဏိ ဥက္ကဋ္ဌ
၃	ဦးအောင်ဇော်လွင်	လွှား		ဝယ်ယူရေး အဖွဲ့ကော်မတီ
၄	ဒေါ်မိစန်း	မ		ဝယ်ယူရေး အဖွဲ့ကော်မတီ
၅	ဦးလှဝင်း	လွှား		ဆေးကြောရေးအဖွဲ့ကြီး
၆	ဒေါ်လေးဖြူ	မ		ဆေးကြောရေးအဖွဲ့ကြီး
၇	ဦးနေအောင်	လွှား		မြေပြင်ရေးအဖွဲ့ကြီး
၈	ဒေါ်စန်းသွယ်	မ		မြေပြင်ရေးအဖွဲ့ကြီး
၉	ဦးရှင်ကင်	လွှား		အခြေခံတည်ဆောက်ရေး
၁၀	ဒေါ်ဇော်အေး	မ		အခြေခံတည်ဆောက်ရေး
၁၁	ဦးမျိုးအောင်	လွှား		ကျေးရွာစောင့်ရှောက်ရေး
၁၂	ဒေါ်မိမိစင်	မ		ကျေးရွာစောင့်ရှောက်ရေး
၁၃	ဒေါ်ဖြူဖြူမိုး	မ		ကျေးရွာစောင့်ရှောက်ရေး



 လူထုဝတ်ပြုစီမံကိန်းဦးစီးဌာန
 အပိုင်း-၃ ၂၉.၉.၂၀၁၅
 ပုံစံ-၁ ကျေးရွာအခြေခံအချက်အလက်များ (Form PC 1)

လယ်ဥယျာဉ်/ ကျေးရွာတစ်ရွာသို့ ပထမဆုံး ပိတ်ဆက်ခေါ်သွားရောက်သောအခါ လူထုစည်းရုံးရေးမှူးသည် ကျေးရွာခေါင်းဆောင်များအားကျေးရွာအချက်အလက်များကိုမေတ္တာရပ်ခံ၍တောင်းခံရသည်။ ဤအချက်အလက်များကိုစီမံကိန်းပိတ်ဆက်အစည်းဝေးပတ်ဝန်းကျင်ဆိုင်ရာအဖွဲ့ဝင်များအားလုံးအားလက်မှတ်ရေးထိုးရမည်။ ဤအချက်အလက်များအားစစ်ဆေးပြီးမှန်ကန်အောင်ပြုလုပ်ရမည်။ ငြိမ်နက်တွင် လူထုစည်းရုံးရေးမှူးမှ သတင်းအချက်အလက်ထိသို့ Tablets မှတစ်ဆင့် ပြည်တွင်းရမည်။

ကျေးရွာအုပ်ချုပ်ရေးမှူးအမည်	ကျေးရွာအုပ်ချုပ်ရေးမှူးအိမ်နံနံမိတ်	လူထုစည်းရုံးရေးမှူးအမည်
ဦးမြင့်ဝင်း	၀၅၇၁၆၆၆၅	ဒေါ်မင်းတင့်ကု
ပြည်နယ်တိုင်းဒေသကြီး	မြို့နယ်	ကျေးရွာအုပ်စု
တနင်္သာရီ	တနင်္သာရီ	ကျေးရွာ ၁၂လွတ်

က. လူဦးရေ	အိမ်ထောင်စုအရေအတွက်	ကျွမ်းကျင်သည့်ဘာသာ	အိမ်ထောင်စုအရေအတွက်
လူဦးရေ (၀) ၈၈၇	၃၀	ဘာသာ(၀) ၅၆	၃၀
လူဦးရေ (၂) _____		ဘာသာ(၂) _____	
လူဦးရေ (၃) _____		ဘာသာ(၃) _____	
လူဦးရေ	ကျေးသား(အရေအတွက်)	အမျိုးသမီးအရေအတွက်	
	၄၃	၉၁	
အိမ်ထောင်စုဦးရ်	၂၂	၈	

(ခ) လက်လှမ်းမီအဆင့်မြှင့်တင်သည့်အဆောက်အအုံများ

စာသင်ကျောင်း	အမှတ် ခြံမီ	ကျန်းမာရေး	အမှတ် ခြံမီ	ဘာသာရေးအဆောက်အအုံ	အမှတ် ခြံမီ
အထက်တန်းကျောင်း	<input type="checkbox"/>	ဆေးရုံ	<input type="checkbox"/>	ဇေတီ	<input type="checkbox"/>
အလယ်တန်းကျောင်း	<input type="checkbox"/>	ကျန်းမာရေးဌာန	<input type="checkbox"/>	ဘုန်းကြီးကျောင်း	<input type="checkbox"/>
မူလတန်းကျောင်း	<input type="checkbox"/>	ကျန်းမာရေးဌာနခွဲ	<input type="checkbox"/>	တိရစ္ဆာန်ကျောင်း	<input type="checkbox"/>
ပုဂ္ဂိုလ်ကျောင်း	<input type="checkbox"/>	ဆေးပေးခန်း	<input type="checkbox"/>	စရိပ်စာနံကျောင်း	<input type="checkbox"/>
အခြား	<input type="checkbox"/>	အခြား	<input type="checkbox"/>	ဝါ	<input type="checkbox"/>
မှတ်ချက်		မှတ်ချက်		မှတ်ချက်	

၂၂

လူထုပတ်ပြုစီမံကိန်းစီမံကိန်းလမ်းညွှန်
အပိုင်း-၃ ၉.၉.၂၀၁၅

၁) ကျွမ်းကျင်သူများမှတ်တမ်း ၊ ကျေးရွာတွင်နေထိုင်သော သို့မဟုတ် ကြေးရွာမှလာရောက်သောကျွမ်းကျင်သူများ

(၁) စာသင်ကျောင်း			(၂) ကျန်းမာရေး			(၃) လက်မှုပညာရှင်		
	ရွာတွင်နေထိုင်သူ	အခြားရွာမှလာသူ		ရွာတွင်နေထိုင်သူ	အခြားရွာမှလာသူ		ရွာတွင်နေထိုင်သူ	အခြားရွာမှလာသူ
ပတ်ဝန်းကျင်ဆေးရာမ	<input type="checkbox"/>	<input type="checkbox"/>	ဆရာပန်	<input type="checkbox"/>	<input type="checkbox"/>	လက်သမား	<input checked="" type="checkbox"/>	<input type="checkbox"/>
ထက်တန်းပြဆရာရာမ	<input type="checkbox"/>	<input type="checkbox"/>	လက်ထောက်ကျန်းမာရေးမှူး	<input type="checkbox"/>	<input type="checkbox"/>	ပန်းရံ	<input type="checkbox"/>	<input type="checkbox"/>
လယ်တန်းပြဆရာရာမ	<input type="checkbox"/>	<input type="checkbox"/>	အမျိုးသမီးကျန်းမာရေးဆရာမ	<input type="checkbox"/>	<input type="checkbox"/>	လျှပ်စစ်ဆိုင်ရာ	<input type="checkbox"/>	<input type="checkbox"/>
ဘွဲ့ဆရာဆရာမ	<input type="checkbox"/>	<input type="checkbox"/>	အရံသားရွေး	<input type="checkbox"/>	<input type="checkbox"/>	ရေပိုက်သူယ်သူ	<input type="checkbox"/>	<input type="checkbox"/>
ဒါး	<input type="checkbox"/>	<input type="checkbox"/>	ပြည်သူ့ကျန်းမာရေးလုပ်သား (၁)/(၂)	<input type="checkbox"/>	<input type="checkbox"/>	စက်ပြင်ဆရာ	<input checked="" type="checkbox"/>	<input type="checkbox"/>
စာ			မှတ်စုကံ			မှတ်စုကံ		

(ဃ) ကျေးရွာသို့ ရောက်ရှိနိုင်သည့်လမ်းအခြေအနေ / ကျေးရွာစာရင်းစာရင်းမှ ရင်းစိတ်ကျေးရွာအုပ်စုနှင့် ဆက်သွယ်ထားသော လမ်းအခြေအနေ (အောက်ပါပုလိပ်စိုင်းပါ)

ကျောက်ကြမ်းလမ်း: _____ ကတ္တရာလမ်း: _____ ကွန်ကရစ်လမ်း: _____ မော်တော်ဆိုင်ကယ်လမ်း: _____
 ကျောက်ခင်းလမ်း: _____ ခြေထားလမ်း: လူသွားလမ်း: _____ အခြား: _____

(င) ကျေးရွာဖွံ့ဖြိုးမှုစီမံချက်

(၁) လူထုပတ်ပြုစီမံကိန်းမစတင်မီ ဤကျေးရွာတွင်ကျေးရွာဖွံ့ဖြိုးမှု စီမံချက်ရှိခဲ့ပါသလား? ဝိုင်ဒါ / ရှိပါသည် / မရှိပါ / မသိပါ
 (၂) ရှိခဲ့ပါလျှင် ဤစီမံချက်ကို မည်သည့် ခုနှစ်တွင်ပြင်ဆင်ခဲ့ပါသနည်း? နှစ်----- / မသိပါ
 (၃) ဤစီမံချက်ကို ပြီးနယ်မှအတည်ပြုခဲ့ပါသလား? ပြုခဲ့ပါသည် / မပြုခဲ့ပါ / မသိပါ

(စ) ခန့်အကွာအဝေး

(၁) ဤကျေးရွာ၏ပဟိုမှရင်းကျေးရွာအုပ်စု၏ပဟိုအထိဝေးစွန်းပိုင်မည်မျှကွာဝေးသနည်း? မိုင်----- / မသိပါ
 (၂) ဤကျေးရွာမှ ရင်းကျေးရွာအုပ်စု၏ပဟိုအထိသွားလာရာတွင်ကြာမြင့်သည့်အချိန်

ခြောက်မေ့ရာသီတွင်ကြာချိန်- မိနစ်----- / ဝက်လက် / မော်တော်ဆိုင်ကယ် / မြေလျှင် / လား / မော်တော်ဘုတ် / အခြား: _____
 မိုးရာသီတွင်ကြာချိန်- _____ / ဝက်လက် / မော်တော်ဆိုင်ကယ် / မြေလျှင် / လား / မော်တော်ဘုတ် / အခြား: _____

(ဆ) ပတ်ဝန်းကျင်ဆိုင်ရာသဘာဝဘေးအန္တရာယ် -

ဤကျေးရွာတွင်ကြော်ငြှင်မှုကို သဘာဝဘေးအန္တရာယ်ကျရောက်ဖူးခြင်းရှိပါသလား
 ဝေပုဂ္ဂိုလ် _____ / ရှိပါသည် / ရှိလျှင်ဖော်ပြပါ- _____

လူထုဝန်ထမ်းစီမံကိန်း၊ စီမံကိန်းလက်ဖွဲ့
အဖွဲ့-၃ ၉.၉.၂၀၁၅

မေးခွန်းတွင် ဖွဲ့စည်းထားသော အဖွဲ့ အမတ်များ
လူထုဝန်ထမ်းစီမံကိန်းမဟုတ်ဘဲ ဤမေးခွန်းတွင် မေးခွန်းဖွဲ့ ဖြစ်ပေအတွက် အစိုးရ(သို့) ဥက္ကဋ္ဌတာဝန်များကိုယ်တိုင် (သို့) စီမံကိန်းဆိုင်ရာမှ
ဖွဲ့စည်းထားသည့် အဖွဲ့ အမတ်များရှိပါသလော။

- (၁) ကျေးရွာ၊ ဘာစေတီ၊ ကျေးရွာ၊ မြေကော်မတီ
- (၂) _____

မေးခွန်းမပိုင်သော	အမတ်	၉	စိုးအောင်
	လက်မှတ်		၀၄.၉
လူထုစည်းရုံးရေးမှူး	အမတ်	၅	ဦးစောမင်းထွန်း
	လက်မှတ်		၀၄.၉





 လူထုတိုးမြှင့်ရေးဦးစီးဌာန
 အပိုင်း-၃ ၉.၉.၂၀၁၅
 ပုံစံ ၉-၂ - စီမံကိန်းစာတမ်းအချိန်စာအုပ် (PC 2)

လမ်းညွှန်ချက်-သက်ဆိုင်ရာလူထုဆည်းပူးရေး/လက်ထောက်နည်းပညာဆည်းပူးရေး/စီမံကိန်းစာတမ်းအချိန်စာအုပ် ပြင်ဆင်ရေးနှင့် တွေ့ရှိချက်
 အတွက်တုံ့ပြန်ပုံစံဖြည့်သွင်းရမည်။

စီမံကိန်းအမျိုးအစား (PC 2)

စီမံကိန်းအမျိုးအစားအရပ်ရပ် ပြင်ဆင်ရေးနှင့် တွေ့ရှိချက်

စီမံကိန်းအမျိုးအစား အမည် - ဦးစွာဇော်မင်းထိုက် ဒေါ်မြတ်မော်ဦး

နေ့စွဲ စက်မှုအားအမှတ်ကြိုမီ စက်(၁) စက်(၂) စက်(၃)

စက်(၄)

နေရာအမျိုးအစား မြို့နယ် ဇနပ်သာ ကျေးရွာ ၇၄ လမ္ဗတ် ကျေးရွာ - ၂၀၁၆

စီမံကိန်းအမျိုးအစား	နေ့စွဲ		အရပ်ရပ်စက်မှုအမျိုးအစား			
	စက်(၁)	စက်(၂)	စက်(၃)	စက်(၄)	စက်(၅)	စက်(၆)
၁. ကျေးရွာစီမံကိန်း မိတ်ဆက်အစည်းအဝေး	၇.၃.၂၀၁၆	၇.၃.၂၀၁၆	၁၁	၂၂	၃၃	၃၃
၂. ကျေးရွာဖွံ့ဖြိုးရေး စီမံချက်ရေးဆွဲခြင်း အစည်းအဝေး	၈.၃.၂၀၁၆	၈.၃.၂၀၁၆	၁၂	၂၃	၃၄	၃၄
၃. ကျေးရွာအုပ်စု လုပ်ငန်း ဆုံးဖြတ်ချက်ချသည့်အစည်းအဝေး						
၄. မြို့နယ်အဆင့်စီမံကိန်းရေးဆွဲရေးနှင့်အကောင်အထည်ဖော်ရေးကော်မတီ၏ စီမံကိန်း သုံးသပ်မှုအစည်းအဝေး			မရှိ	မရှိ	မရှိ	မရှိ
၅. မြို့နယ် စီမံကိန်းရေးဆွဲရေးနှင့်အကောင်အထည်ဖော်ရေးကော်မတီ၏ဆုံးဖြတ်မှုကို ရွာသို့ အသိပေးအကြောင်းကြားသည့်အစည်းအဝေး						
၆. စီမံကိန်းလုပ်ငန်းစဉ်စီမံချက်ရေးဆွဲခြင်း အစည်းအဝေး	မရှိ	မရှိ	မရှိ	မရှိ	မရှိ	မရှိ
၆.၁။ စီမံကိန်းလုပ်ငန်း အကောင်အထည်ဖော်ရေးအစီအစဉ် ရေးဆွဲခြင်း						
၆.၂။ ငယ်လူရေးအစီအစဉ် ရေးဆွဲခြင်း						

လူထုတိုးတက်ရေးအဖွဲ့အစည်းများ
အပိုင်း ၃ ၉.၉.၂၀၁၅

၆. သဘာဝပတ်ဝန်းကျင်ထိခိုက်မှု လျှော့ချရေးအစီအစဉ် ရေးဆွဲခြင်း							
၆.၃ ပြင်/ထိန်းသိမ်းရေးအစီအစဉ် ရေးဆွဲခြင်း							
၇. စီမံကိန်းလုပ်ငန်းခွဲ တိုးတက်မှု စောင့်ကြည့် လေ့လာရေးအစည်းအဝေး	ဟုတ်	ဟုတ်	ဟုတ်	ဟုတ်	ဟုတ်	ဟုတ်	ဟုတ်
၇.၁ အစည်းအဝေး ပထမအကြိမ်							
၇.၂ အစည်းအဝေး ဒုတိယအကြိမ်							
၇.၃ အစည်းအဝေး တတိယအကြိမ်							
၈. စီမံကိန်းလုပ်ငန်းခွဲ အပြီးသတ်စစ်ဆေးခြင်း အစည်းအဝေး							
၉. လူထုစစ်ဆေးပွဲအစည်းအဝေး							

၂၆



လူထုဝဟ်ပြီဝ်ကိန်းစီမံကိန်းလက်ခွဲ
အပိုင်း-၃ ၂၉.၂.၂၀၁၅

ပုံစံ ၈-၃ ဝကးရွာခွဲ ငြိမ်းရေး ဦးစားပေးအစီအစဉ် (Form PC 3)

လက်ရွှေ့ အထောက်အကူပြုကော်မတီသည် အားလုံးသောအခက်အခဲအတားအဆီးများ မထက်ဆိုင်သည့် လုပ်ငန်းများအားလုံးကိုခေါ်ပြုရမည်။	မှတ်အဆင့်(၃)ဝကးရွာပျော်ပန်းရက်အစည်းအဝေးပြီးဆုံးသောအခါ လူထုစည်းရုံးရေးပူးအကူအညီဖြင့် ရွှေ့ပြောင်းခြင်းအောင် ရန်ပုံငွေအရင်းအမြစ်နှင့်	ကျေးရွာစီမံကိန်း ပြည်သူ့ရေးရာဌာန
ခုနှစ် ၁၀.၅.၂၀၁၆	တော်ဝင်အား အပတ်ပြစ်ပါ (✓) ၂-တော်ဝင်(၁) ၁ တော်ဝင်(၂) ၁ တော်ဝင်(၃) ၁ တော်ဝင်(၄)	
ပြည်နယ်/တိုင်း	တက္ကသိုလ်	ကျေးရွာ အကွက်

က. အခက်အခဲအတားအဆီးများအားဖြင့် - ယခုလက်ရှိအခြေအနေတွင်ကျေးရွာခွဲ ငြိမ်းတော်ရေးအတွက်
အဓိကအခက်အခဲအတားအဆီးများသည် မည်သည်များဖြစ်ပါသနည်း (၀မျိုးသား/သမီး အနည်းဆုံးအခက်အခဲ ၅ ရပ်ခေါ်ပြုပါ)

အမျိုးသား အခွဲပုတင်ပြသောအခက်အခဲအတားအဆီးများ	အမျိုးသမီး အခွဲပုတင်ပြသောအခက်အခဲအတားအဆီးများ
၁ စားကံဆိုး ရေလုံ့လကုန်ကျပါ	၁ စားကံဆိုး စားကံဆိုး ရေလုံ့လကုန်ကျပါ
၂ လျှပ်စစ်ဓါတ်လုံလောက်မှုမရှိ	၂ လျှပ်စစ်ဓါတ်လုံလောက်မှုမရှိ
၃ လမ်းပန်း အဆင်မပြေမှုများ	၃ ကျန်းမာရေး အခက်အခဲများ
၄ ကျန်းမာရေး အခက်အခဲများ	၄ အားလုံးပညာရေးမရှိ
၅ ကျေးလက်အားလုံးပညာမရှိ	၅ ကျန်းမာရေး အခက်အခဲများ

ခ. ပျော်ပန်းခြင်း နောင်လာမည့် (၅) နှစ် အတွင်း ကျေးရွာခွဲ ငြိမ်းရေး ပျော်ပန်းလှည့်ထားရက်များအား တင်ပြပါ။

အမျိုးသားအခွဲပုတင်ပြသောပျော်ပန်းရက်များ	အမျိုးသမီးအခွဲပုတင်ပြသောပျော်ပန်းရက်များ
၁ ၀၆.၀၆.၁၆	၁ ၀၆.၀၆.၁၆
၂ ၂၄ နိုဝင်ဘာ	၂ ၂၄ နိုဝင်ဘာ
၃ ကွန်ကရစ်လမ်း	၃ ကွန်ကရစ်လမ်း
၄ ကျေးလက်အေးပေးအဖွဲ့	၄ အကြွေးတိုက်
၅ အကြွေးတိုက်	၅ ကေးလေးအဖွဲ့

ဂ. ကျေးရွာခွဲ လာမည့် (၃) နှစ်အတွက် ဦးစားပေး ဖွံ့ဖြိုးတိုးတက်မှု လုပ်ငန်း အစီအစဉ်များအားတင်ပြပါ။
(လူထုဝဟ်ပြီဝ်ကိန်း ရန်ပုံငွေအတွက် အဆိုပြုသော အစီအစဉ်များကိုဦးစားပေး အဆင့်အလိုက်ခေါ်ပြုပြီး ကျန်လူထုဝဟ်ပြီ ဝ်ကိန်း
ရန်ပုံငွေအရင်းအမြစ်နှင့် မပတ်သက်သည့်အစီအစဉ်များလည်းခေါ်ပြုရန်ဖြစ်သည်။)

ကျေးရွာအတွက်ဦးစားပေးဖွံ့ဖြိုး တိုးတက်မှု လုပ်ငန်းစဉ်များ	အဆိုပြုသူ (အမျိုးသားများ/ အမျိုးသမီးများ/ အမျိုးသား+အမျိုးသမီး)	လူထုဝဟ်ပြီဝ်ကိန်းအတွက်အဆိုပြု သည်(ဦးစားပေးအဆင့်အလိုက်ခေါ်ပြု ၇)	ခန့်မှန်း ကုန်ကျ စရိတ်	အကျိုးခံစား ခွင့်ရှိသူခန့်. မှန်းခြေ အရေ အတွက်
၁ လမ်းပြုပြင်	က + ဗ	၁		၁၃၄
၂ ၀၆.၀၆.၁၆	"	၂		၁၃၄
၃ ၂၄ နိုဝင်ဘာ	၂	၃		၁၃၄

အပိုင်း ၇ ၉.၉.၂၀၁၅
ပုံစံ ၈-၄ ကျေးရွာအုပ်စုစီမံကိန်းလုပ်ငန်းခွဲစွဲချက်ပြင်ဆင်မှု

လမ်းညွှန်ခွက်၊	ကျေးရွာအုပ်စုစီမံခန့်ခွဲမှုဦးစီးဌာန	ကျေးရွာအုပ်စု	လက်ထောက်ညွှန်ကြားရေးမှူးချုပ်
အကျဉ်းချုပ်ဖော်ပြချက်	ကျေးရွာအုပ်စုစီမံခန့်ခွဲမှုဦးစီးဌာန	ကျေးရွာအုပ်စု	ဦးစီးဌာန
အရက်အလက်များကို MIS သို့ ထည့်သွင်းရမည်။			
ကျေးရွာအုပ်စုအမျိုးအမည်	ဒေါ်ခင်စင်မူ		
ရက်စွဲ	11.9.2016	ထောက်ခံရေးမှူးချုပ် (၁)	ထောက်ခံရေးမှူးချုပ် (၂)
ပြင်ဆင်ပုံစံ	ကျေးရွာအုပ်စု	ကျေးရွာအုပ်စု	ကျေးရွာအုပ်စု

ကျေးရွာအမည်	ထောက်ခွက်မည်လုပ်ငန်းများ	အတိုင်းအတာ	မိန့်မှန်းတိုက်ရိုက်အကျိုးပေးမှုရှိမှုများ	အဆိုပြုထည့်သွင်းမှု	မိန့်မှန်းကျန်ကုလိက်		
					မိန့်မှန်းထည့်သွင်းမှု	ကျေးရွာမှထည့်သွင်းမှု	အခြားထည့်သွင်းမှု (ခေါ်ပြုမိ) ထည့်သွင်းမှု အပယ်အရှင်
၁၉ ကုန်းလှပွတ်	ကျောင်းပျက်ကျွတ်	30' x 60'	၄၁၂	ဥက္ကဋ္ဌ ဥ အကျိုးပေးမှု	သိန်း ၁၀၀		
ကျောင်းပင်ကျွတ်	လမ်းဖျက်	1100'	၆၁၂	ဥက္ကဋ္ဌ ဥ အကျိုးပေးမှု	၅၅ သိန်း		
ရမ်းဖို	ကျောင်းပျက်ကျွတ်	60' x 24'	၇၂	ဥက္ကဋ္ဌ ဥ အကျိုးပေးမှု	၆၅ သိန်း		
တစ်တို့	မိမိခင်ကျွတ်	2500'	၂၅၀	ဥက္ကဋ္ဌ ဥ အကျိုးပေးမှု	သိန်း ၁၀၀၀		
				ဥက္ကဋ္ဌ			

လူထုဝန်ထမ်းချိမ်းညှိရေးဦးစီးဌာန

အပိုင်း ၃ ၂၉၉.၂၀၁၅

ဆေးကုသရေးဌာန	စိမ်းစမ်း-ရေကန်	၆'x၄'	၁၃၄.	၀၀	၂၅ သိန်း		
--------------	-----------------	-------	------	----	----------	--	--

ရာထူး ကျေးရွာအုပ်စု ဝိ/ထောက်တော်မတီ ဥက္ကဋ္ဌ အမည် လက်မှတ် ရက်စွဲ
 ကောင်းစိန် ၁၁.၃.၁၆

၂၉

အစည်းအဝေးပွဲတမ်း:

ပထမအကြိမ်အစည်းအဝေး:

နေ့စွဲ - ၇.၃.၂၀၁၆ တနင်္ဂနွေ

နံနက် - ၈:၀၀

နေရာ - ခေါ်စားပိန်ဆိပ်

အိမ်ထောင်စု - ၃၀

အိမ်ထောင်စုစုစာရင်း - ၃၀

အစည်းအဝေးတက်ရောက်သူဦးရေစုစုပေါင်း - ၃၃ ဦး

အမျိုးသားဦးရေ - ၁၁ ဦး

အမျိုးသမီးဦးရေ - ၂၂ ဦး

ဈေးကွက်ကဏ္ဍကော်မတီဝင်များ - ဦးစော်မင်းထွန်း

(CF)

- ဒေါ်မာမာဦး

(CF)

- ဦးစိုးမင်းမာမာ

(TF)

အစည်းအဝေးအထောက်အကူ: စာရေးအရာ -

လူထုစည်းရုံးရေး ဖွဲ့စည်းရေး ဦးစော်မင်းထွန်း နှင့် အဖွဲ့ဝင်များ ဖွဲ့စည်းရေး ဦးစော်မင်းထွန်း နှင့် အဖွဲ့ဝင်များ ပြောကြား
ခြင်းဖြစ်ပါသည်။ စစ်စစ်စင်စင် လုပ်ဆောင်မှုများ ဦးစော်မင်းထွန်း နှင့် အဖွဲ့ဝင်များ ပြောကြား
ပြီး မိမိတို့ သို့ ဖွဲ့စည်းရေး အဖွဲ့ဝင်များ လူထုပညာ ဖြန့်ချိရေး နှင့် အစည်းအဝေး ဟာ
ကောက်ပေး သည့်အတွက် အထူး ပင်လျှော့ နှင့် တင်ကြား ပြောကြား ချိမ်းမြန်း ခြင်း
ပါသည်။

၃၀

ဆက်လက် လူထုစည်းရုံးရေးမှူးနှင့် လက်ထောက်မှူးများအားဖြင့်
မှ ဌာနထု ဌာနသားများနှင့် တစ်ဦးချင်း မိတ်ဆက်ခြင်း များ ပြုလုပ်ခဲ့ကြ
သည်။

လူထုစည်းရုံးရေးမှူး - ဒေါ်ဖြူဖြူဖြူနှင့် မိခင်ကြီး မိတ်ဆက်ခြင်း
ရည်ရွယ်ချက်နှင့် မိခင်ကြီး လက္ခဏာများကို နှင်းကင်းမြေကင်းဆေးဖွေးဖွေး
ခဲ့သည်။ ဆက်လက်၍ ဂျပန် ဌာနဝန်ထမ်းများ၊ ဝမ်းဇူး၊ လုပ်ဆောင်မှုများ
အစရှိသည့် အဖွဲ့အစည်းများကို နှင်းကင်းမြေကင်းဆေးဖွေးဖွေး မိတ်ဆက်
ခြင်းအမျိုးမျိုး၊ တစ်ဦးချင်း၊ အချို့အစုံ၊ တစ်ဦးချင်း၊ များစွာ ပြုလုပ်ခဲ့ပါသည်။

ထို့နောက် လူထု ပူးပေါင်းပါဝင်သော လူမှုဆန်းစစ်ခြင်း PRA tools
အကြောင်းအရာများကို အကျဉ်းချုပ်အားဖြင့် ဦးစော်စင်ထိုက် (CF) မှ
နှင်းကင်းမြေကင်းဆေးဖွေးဖွေး (TF) မှ PRA Tools များ
ထဲမှ လျှောက်ရွာ နဂရစ်အဖြစ် ပြင်ဆင်ပုံစံများ၊ ဌာနထု ဌာနသားများနှင့် ဆွဲပြုလုပ်
ပုံစံကို ရေးဆွဲခဲ့ပါသည်။ ထို့နောက် ညနေ ၆:၃၀ တွင် မနက်ဖြန်အတွက်
အစည်းအဝေး ပြန်တက်ပေးပြီး ပါရဂူ မြေကင်းမြေကင်းဆေးဖွေးဖွေး အစည်းအဝေး ပြီးဆုံးကြောင်း
ကြေငြာခဲ့ပါသည်။

ဒုတိယအကြိမ်အစည်းအဝေး

- နေ့စွဲ - ၈.၃.၂၀၁၆
- အချိန် - နံနက် ၉:၀၀ မှ ၁၁:၄၀ နာရီ
 - ညနေ ၁:၃၀ မှ ၃:၃၀ နာရီ
- ဇရာ - ဒေါ်စန်းစိန်အိမ်၌
- အစည်းအဝေး တက်ရောက်သူ ဦးရေ စုစုပေါင်း - ၂၄ ဦး

 ဂျပန်နိုင်ငံသို့ အထွေထွေအသိပေးချက်
 အပိုင်း-၃ ၉.၉.၂၀၁၅
 ပုံစံ - ၈-၁၂ - အထွေထွေအသိပေးချက်ပုံစံ (FORM PC 12)

လမ်းညွှန်၊ စီမံကိန်း၊ အထွေထွေအသိပေးချက်တွင် အညွှန်းရှိသည့် ဂျပန်နိုင်ငံသို့ အထွေထွေအသိပေးချက် ပုံစံ ၂ စီမံကိန်းကော်မရှင်များအား အထွေထွေအသိပေးချက် သို့မဟုတ် အထွေထွေအသိပေးချက် ဖြည့်သွင်းရန်						
ဆက်ဆံရေးအမည် - ဒေါ် (ခေါ်) ဇော်စိုး၊ ဦးစော်မင်းထွန်း						
ရက်စွဲ ၇.၉.၂၀၁၆		စီမံကိန်းကော်မရှင်အဖွဲ့ဝင်များ (၂) ဝက်ခန်း (၂) ဝက်ခန်း (၃) ဝက်ခန်း (၄)				
ပြည်နယ်/တိုင်းဒေသကြီး - တနင်္သာရီ		မြို့နယ် - တနင်္သာရီ		ကျေးရွာအုပ်စု - ဘန်းလမွတ်		ကျေးရွာ - ဆလော့ကလယ်မြို့

အထွေထွေအသိပေးချက် ပထမ ၁၀ ခု ဖြစ်စေရန်အတွက်

စဉ်	အမည်	ကျား (၂)	မ (၂)	အိမ်ထောင် ရရှိသည့် လူမျိုး (၂)	ရက်စွဲ	လက်မှတ်
၁	ဒေါ်ဆန်းစွန်း		✓		၈.၈.၁၆	
၂	ဒေါ်ဦးစွာ		✓		"	
၃	ဒေါ်စန်းသွယ်		✓		"	
၄	ဒေါ်ဗျူးအေး		✓		"	
၅	ဒေါ်လေးဖြူ		✓		"	
၆	ဒေါ်အေးအေး		✓		"	
၇	ဒေါ်အေးအေး		✓		"	
၈	ဒေါ်အေးအေး		✓		"	
၉	ဒေါ်အေးအေး		✓		"	
၁၀	ဒေါ်အေးအေး		✓		"	
၁၁	ဒေါ်အေးအေး		✓		"	
၁၂	ဦးစော်စော်သိန်း	✓			"	
၁၃	ဦးစော်စော်သိန်း	✓			"	
	စုစုပေါင်း	၂	၁၁			

(၁) အိမ်ထောင်မရှိသူများအား အိမ်ထောင်မရှိသူအဖြစ် အထွေထွေအသိပေးချက်တွင် ဖြည့်သွင်းရန် လိုအပ်ပါသည်။

လူထုတက်ပြီစီမံကိန်းစီမံကိန်းလက်စွဲ
အပိုင်း ၃ ၉.၉.၂၀၁၅

ပုံစံ - ၀-၀၂ - အစဉ်အဆက်အောက်သူများ (FORM PC 12)

လမ်းညွှန် စီမံကိန်း အစဉ်အဆက်အောက်တွင် အသုံးပြုရန် လူထုစည်းရုံးရေးမှူးက ကျေးဇူးတင် တောင်းဆို စစ်ဆေး၍ ပုံစံ ၂ စီမံကိန်းတက်ဝင်အဆိုပြုထားပါ အစဉ်အဆက်အောက်
သူများစာရင်းကို ဖြည့်သွင်းရန်

စည်းရုံးရေးမှူးအမည် - ဒေါ်(ဇော်)စောစို၊ ဦးစော်ခင်ထိုက်

ရက်စွဲ - ၇.၃.၂၀၁၆

စီမံကိန်းတက်ဝင်အမတ်ခြံ(✓) ဝက်ယန်း(၁) ဝက်ယန်း(၂) ဝက်ယန်း(၃) ဝက်ယန်း(၄)

ပြည်နယ်/တိုင်းဒေသကြီး - တနင်္သာရီ၊ မြို့နယ် - တနင်္သာရီ၊ ကျေးရွာအုပ်စု - ဘန်းလမွတ်ကျေးရွာ၊ ဆေးရုံ - ဆေးရုံ၊ ကလေးပိုင်

အစဉ်အဆက်အောက်အဖွဲ့၊ ပထမဇယားကြမ်းစာရင်း

စဉ်	အမည်	ကျား (✓)	မ (✓)	အိမ်ထောင် စုကိုယ်စား လှယ်(✓) ^(၁)	လူငယ်	လက်မှတ်
၁၄	ဦးလှဝင်း	✓			မဟု	ဝင်း
၁၅	ဦးကျော်စင်	✓			မဟု	ကျော်စင်
၁၆	ဦးရှင်လင်း	✓			"	လင်း
၁၇	ဦးစောစိန်	✓			"	စိန်
၁၈	ဦးအင်အေး	✓			"	အေး
၁၉	ဦးတင်အေး	✓			"	တင်အေး
၂၀	ဦးလှအေး	✓			"	လှအေး
၂၁	ဦးခင်စောစိန်	✓			"	ခင်စောစိန်
၂၂	ဦးစင်စင်	✓			"	စင်စင်
၂၃	ဦးကျော်စိန်	✓			"	ကျော်စိန်
၂၄	ဦးသာမိ	✓			"	သာမိ
၂၅	ဦးပုဇွန်	✓			"	ပုဇွန်
၂၆	ဦးကျော်စင်	✓			"	ကျော်စင်
	စုစုပေါင်း		၁၃			

(၁) အိမ်ထောင်စုကိုယ်စားလှယ်ဖြစ်ရန်မလိုပါ။ အမျိုးသား/အမျိုးသမီး အိမ်ထောင်စု တစ်စုကို ကိုယ်စားပြုသူအဖြစ်အမှတ်ခြင်းပါ။

ကတ္တော့အလိုက်စားစားလုပ်ငန်းများ

- ၁။ ကျောင်းမှတ်ရွာကျက်
- ၂။ လမ်းရေဖောင်း
- ၃။ ကျောင်းမှတ်ရွာကျက်
- ၅။ မိမိစားရေ
- ၆။ မိမိစားရေကန်

၃၆

၁၄။ VDP အရည်အသွေးထိန်းချုပ်မှု
ထိန်းချုပ်သူ-

ရက်စွဲ-

ရွာ-
မြို့နယ်-

VDP ရက်စွဲ-
ကျေးရွာအုပ်စု-

(၁) VDP စာရွက်စာတမ်းပြီးဆုံးမှုကိုစစ်ဆေးပါ။ (OM အရ)

- မျက်နှာဖုံး (အဖုံး)
- မာတိကာ
- PSA အကျဉ်းချုပ်နှင့် PRA လုပ်ငန်းစဉ်
- အမျိုးသား/အမျိုးသမီးအဖွဲ့များ၏ အခက်အခဲများ
- ကျေးရွာမျှော်မှန်းချက် (ဆွေးနွေးချက်ရလဒ်)
- အမျိုးသား/အမျိုးသမီးအဖွဲ့များသဘောတူထားသည့် နောင်လေးနှစ်အတွက် ဦးစားပေးလုပ်ငန်းများစာရင်း (အခြေခံအဆောက်အအုံ၊အသက်မွေးမှု၊ ပညာရေး၊ လူမှုရေးထိန်းသိမ်းမှု---)

နောက်ဆက်တွဲများ-

- လူမှုရေးအကဲဖြတ်မှု စာရွက်စာတမ်းခါတ်ပုံနှင့် PRA လုပ်ငန်းစဉ် (ဖြစ်နိုင်လျှင်)၊မြေပုံများပါရမည်။ စည်းစိမ်ပိုင်ဆိုင်မှုအဆင့် Venn ပုံ--
- ကျေးရွာစီမံကိန်းရေးဆွဲရေးအစည်းအဝေးမိတ္တူ
- ကျေးရွာ၏အချက်အလက် (PC -1)
- ကျေးရွာမျှော်မှန်းချက်

(၂) လူမှုရေးအကဲဖြတ်မှုအရည်အသွေးနှင့် VDP စစ်ဆေးပါ။

- VDP တွင်ပါဝင်သောဦးရေ (အမျိုးသား/အမျိုးသမီး)-
- လူမှုရေးအကဲဖြတ်မှုအရည်အသွေးနှင့် VDP ရက်ပေါင်း-
- PRA ပစ္စည်းများ အသုံးပြုသည့် အရေအတွက်-
- ပါဝင်သောဦးရေနှင့် လုပ်ငန်းများ မှတ်တမ်းမှတ်တမ်းတင်ခြင်း (အစည်းအဝေးမှတတ်တမ်း၊ အဖွဲ့ခါတ်ပုံ၊ တိုင်းရင်းသားအနည်းစုနှင့် ထိခိုက်လွယ်သော အဖွဲ့များ)- (ကောင်း)
- လုပ်ငန်းများ မှတ်တမ်းတင်ခြင်းနှင့် အမျိုးသမီးအဖွဲ့အစည်းအဝေး၏ရလဒ်အားခွဲခြားပေးထားသလား။(ရှိ)
- စီမံကိန်းအရေအတွက် (အမျိုးသား/ အမျိုးသမီးရွေးချယ်မှုအရေအတွက်)-
- PRA နှင့် သက်ဆိုင်သော အခြားစီမံကိန်းအရေအတွက် (အမျိုးသား/အမျိုးသမီးရွေးချယ်မှုအရေအတွက်)

VDP အရည်အသွေးထိန်းသိမ်းမှု (Checklist For VDP)

#####