

ပြည်ထောင်စု သမ္မတမြန်မာနိုင်ငံတော် အစိုးရ
မွေးမြူရေး၊ ရေလုပ်ငန်းနှင့် ဆည်မြောင်း ဝန်ကြီးဌာန
ကျေးလက်ဒေသဖွံ့ဖြိုးတိုးတက်ရေးဦးစီးဌာန
တနင်္သာရီမြို့နယ်



လူထုဗဟိုပြု စီမံကိန်း
National Community Driven Development Project
(NCDDP)



ကျေးရွာဖွံ့ဖြိုးရေးအစီအစဉ်
Village Development Plan (VDP)
ဥယျာဉ်ကမ်းကျေးရွာ၊ ဆင်ခြေဖုံးကျေးရွာအုပ်စု။

၂၀၁၆ ခုနှစ်

တနင်္သာရီမြို့

မာတိကာ

၁။	မြို့နယ်မြေပုံ	၃
၂။	ကျေးရွာအုပ်စုပြမြေပုံ(တည်နေရာ)	၄
	ကျေးရွာအုပ်စုတွင် ပါဝင်သော ကျေးရွာများစာရင်း	၆
၃။	ကျေးရွာအခြေခံအချက်အလက်များ	၆
၄။	လူထုပူးပေါင်းပါဝင်သော လူမှုဆန်းစစ်ခြင်းနှင့် အကဲဖြတ်ခြင်းလုပ်ငန်းစဉ် (PSA/PRA) အကျဉ်းချုပ်ဇယား	၇
၅။	ကျေးရွာဖွံ့ဖြိုးရေးအစီအစဉ်အတွက်အသုံးပြုခဲ့သော PRA tools များနှင့် တစ်ခုချင်းစီအတွက် သုံးသပ်ချက်များ	၉
၆။	ကော်မတီဝင်များရွေးချယ်ခြင်းနှင့်ကျေးရွာဖွံ့ဖြိုးရေးအစီအစဉ်ဆောင်ရွက်မှုမှတ်တမ်းခါတ်ပုံများ	၁၄
၇။	ကော်မတီဝင်များစာရင်း	၁၇
၈။	ကျေးရွာအချက်အလက်(ပုံစံ-၁)	၁၈
၉။	စီမံကိန်းစက်ဝန်းအချိန်ဇယား(ပုံစံ-၂)	၂၀
၁၀။	ကျေးရွာဖွံ့ဖြိုးရေးဦးစားပေးအစီအစဉ်(ပုံစံ-၃)	၂၁
၁၁။	ကျေးရွာအုပ်စုစီမံကိန်းလုပ်ငန်းခွဲရွေးချယ်ခြင်း(ပုံစံ-၄)	၂၃
၁၂။	အစည်းအဝေးတက်ရောက်သူများစာရင်း(ပုံစံ-၁၂)	၂၆
၁၃။	အစည်းအဝေးမှတ်တမ်း	၂၈
၁၄။	ကဏ္ဍအလိုက်ဦးစားပေးဖွံ့ဖြိုးရေးလုပ်ငန်းများ	၂၉
၁၅။	VDP အရည်အသွေးထိန်းချုပ်မှု	၃၂

၁။ တနင်္သာရီမြို့နယ်ပြ မြေပုံ

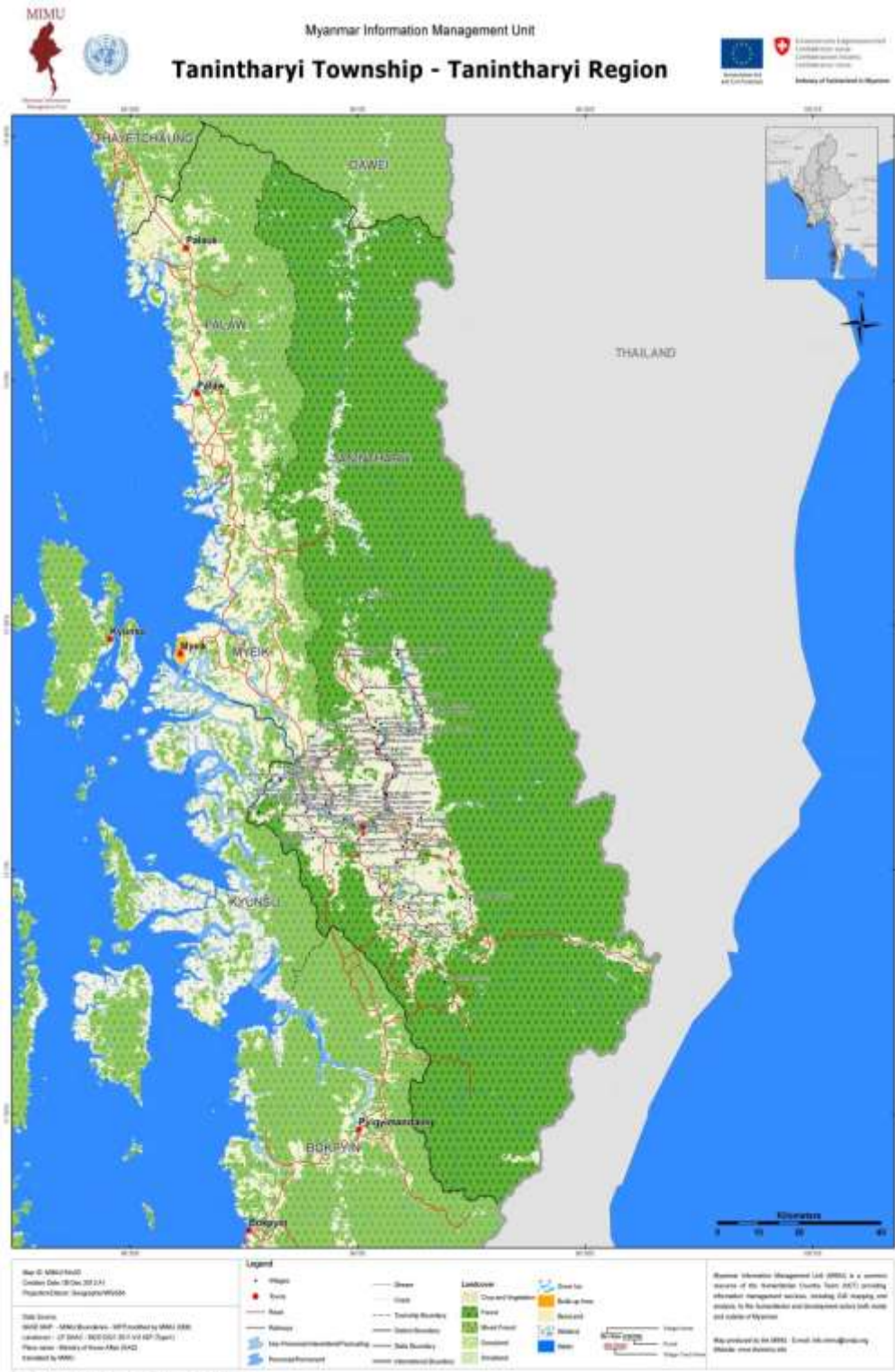

၂။ကျေးရွာအုပ်စုပြမြေပုံ



၃။ အုပ်စုတွင်ပါဝင်သောကျေးရွာများစာရင်း

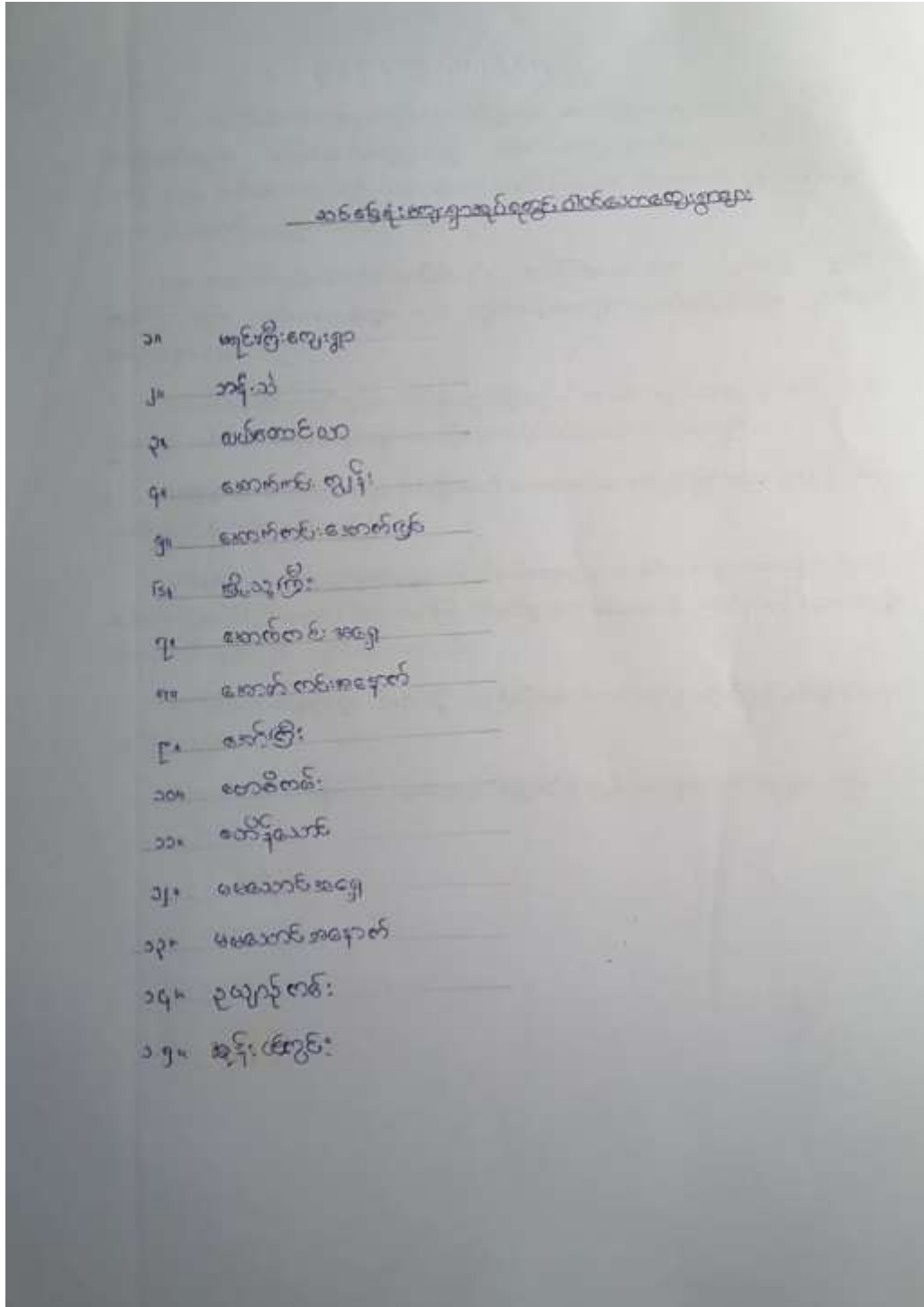

၅။ လူထု ပူးပေါင်းပါဝင်သော လူမှု ဆန်းစစ်ခြင်းနှင့် အကဲဖြတ်ခြင်းလုပ်ငန်းစဉ် (PSA/PRA) အကျဉ်းချုပ်

စဉ်	အကြောင်းအရာ	ရက်စွဲ	ဦးတည်အုပ်စု	တက်ရောက်သူ			အဓိကဆွေးနွေးချက်များ
				ကျား	မ	ပေါင်း	
၁	လူမှု/စီးပွားရေးအဆင့်သတ်မှတ်ခြင်း (Wealth Ranking)	4.4.2016	ချမ်းသာ၊ အလယ်လတ်၊ ဆင်းရဲအုပ်စုများ	၁၂	၁၂	၂၄	ကျေးရွာလူထုအတွင်းရှိထိခိုက်လွယ်သူများအရေအတွက်ကိုသိရှိရန် နှင့် လုပ်ငန်း၏ အကျိုးခံစားမှုတွင် ၎င်းတို့၏ ဦးရေးပါဝင်မှုကို သိရှိရန်အတွက် ကြွယ်ဝမှု အဆင့်သတ်မှတ်ခြင်းကိုကျေးရွာသူ/သားများ၏ သဘောတူညီချက်ဖြင့် ဆွေးနွေးမှု ပြုလုပ်ခဲ့ပါသည်။
၂	ရာသီခွင်ပြကွဲဒီဇိုင်း (Seasonal Calendar)	4.4.2016	ကော်မတီဝင်များ နှင့်ကျေးရွာလူထု	၁၂	၁၂	၂၄	ကျေးရွာလူထု၏ ဝင်ငွေနည်းဆုံး/များဆုံးလ၊ ပြောင်းရွှေ့လုပ်ငန်း၊ ကွမ်းသီး၊ လယ်လုပ်ကာလ၊ ရာသီပေါ်သီးနှံကာလ၊ တောင်ယာခုတ်ခြင်း နှင့် စပါးရိတ်ခြင်းကာလစသည်တို့ကိုဆွေးနွေးခဲ့ပါသည်။
၃	ကျေးရွာလူမှုရေး၊ သံယာဇာတပြမြေပုံ (Social Map & Resource Map)	4.4.2016	ကျေးရွာလူထု	၁၂	၁၂	၂၄	အခြေခံအဆောက်အအုံ၊ လယ်ယာ နှင့် ဥယျာဉ်ခြံ၊ ချောင်းနှင့် တံတား၊ လမ်းပန်းဆက်သွယ်ရေးလူမှုအခြေအနေနှင့်တောတောင်ရေမြေ သဘာဝ ပြုမြေပုံကိုရေးဆွဲခဲ့ပါသည်။

၄	ပြဿနာသစ်ပင် (Problem Tree)	4.4.2016	ကော်မတီဝင်များ နှင့်ကျေးရွာလူထု	၁၂	၁၂	၂၄	တက်ရောက်သူများကိုအုပ်စုသုံးစုဖွဲ့၍ ပြဿနာများကိုအတူတကွဖော်ထုတ် ဆွေးနွေး ခဲ့ရာရေအခက်အခဲ၊ မီးအခက်အခဲ နှင့် လမ်းပန်းဆက်သွယ်ရေးခက်ခဲများတူညီစွာထွက် လာပါသည်။
၅	ပင့်ကူအိမ်ကွန်ယက် (Spider Web)	4.4.2016	ကော်မတီဝင်များ နှင့်ကျေးရွာလူထု	၁၂	၁၂	၂၄	အမျိုးသား/သမီးများ၏ အခွင့်ရေးတန်းတူညီမျှ ရှိမှု/ မရှိမှု၏အကြောင်းရင်းများကိုလည်းထည့်သွင်း ဆွေးနွေး ခဲ့ကြသည်။
၆	အဖွဲ့စည်းချိတ်ဆက်ပုံ (Venn Diagram)	4.4.2016	ကျေးရွာလူထု	၁၂	၁၂	၂၄	ကျေးရွာများနှင့်အတူကျေးရွာအတွင်းရှိအဖွဲ့အစ ည်းများ၊ ပြင်ပအဖွဲ့အစည်းများနှင့် မည်ကဲ့သို့ ချိတ်ဆက် လုပ်ဆောင်နေမှုများကိုဆွေးနွေးခဲ့ကြပါသည်။
၇	ကျေးရွာ၏ (၅) နှစ်စဉ်စားပေးစီစဉ်ပြဇ ယား (Metric Ranking)	4.4.2016	ကော်မတီဝင်များ နှင့်ကျေးရွာလူထု	၁၂	၁၂	၂၄	ကျေးရွာလူထု၏ အဓိကလိုအပ်ချက်ကိုဖော်ထုတ် ပြီးစီးစားပေးလုပ်ငန်းများကိုမဲခွဲဆုံးဖြတ်ဆွေးနွေးခဲ့ ကသည်။

၆.၁။ ဥစ္စာနေ ကြွယ်ဝမှု အဆင့် သတ်မှတ်ခြင်း

အမည်	ဥစ္စာနေ ကြွယ်ဝမှု ပြုလောက်မှု	ဥယျာဉ်ကောင်	ဥယျာဉ်ကောင် (၂)
ချမ်းသာ	ဥယျာဉ် ၁ ကောင်၊ ဆိုင်ကယ် ၁ ကောင်၊ လက်ဖက်ရည်ခန်း ၁ ခန်း၊ အိမ်တွင် မိမိတို့နေထိုင်ရသူများ (၃ ယောက်)	3	15+
အလယ်အလတ်	ဥယျာဉ် ၁ ဆိုင်ကယ် ၁ ကောင်၊ လက်ဖက်ရည်ခန်း ၁ ခန်း၊ အိမ်တွင် မိမိတို့နေထိုင်ရသူများ (၃ ယောက်)	5	25+
ဆင်းရဲ	ဥယျာဉ် ၁ ကောင်၊ လက်ဖက်ရည်ခန်း ၁ ခန်း၊ အိမ်တွင် မိမိတို့နေထိုင်ရသူများ (၃ ယောက်)	8	60+
ဥစ္စာရှိပါသည်။		21	100+

ဥစ္စာနေ ကြွယ်ဝမှု အဆင့် သတ်မှတ်ခြင်းအပေါ် သုံးသပ်ချက်များ

ချမ်းသာ	အလယ်အလတ်	ဆင်းရဲ
ကျေးရွာလူထုမှ ချမ်းသာသည်ဆိုသည့် သတ်မှတ်ချက် ကိုတိုက် ၊ ကားတို့ ပိုင်ဆိုင်သူများကိုသတ်မှတ်ပါသည်။	အလယ်အလတ်ဆင့်ကိုသတ်မှတ်ရာတွင် ဥယျာဉ်ပိုင်ဆိုင်မှု (၂၀) ဧက၊ ဆိုင်ကယ်၊ စားနိုင်သောက်နိုင် ဖြစ်သည်ဟုသတ်မှတ်ကြပါသည်။	ထိခိုက်လွယ်သူများ (ဆင်းရဲ) ကိုသတ်မှတ်ရာတွင် ၎င်းတို့သည် အခြားသူများ၏ အိမ်တွင် မိမိတို့နေထိုင်ရသူများ၊ ကျားပန်းအလုပ်လုပ်သူများ၊ မည့်သည့် ပိုင်ဆိုင်မှုမှ မရှိသူများဖြစ်ကြောင်း သတ်မှတ်ကြပါသည်။

၆.၂။ ရာသီခွင်ပြက္ခဒိန်

ရာသီခွင်ပြက္ခဒိန်

နံပါတ်	ရာသီခွင်အမျိုးအမည်	အင်္ဂါ	ဗုဒ္ဓ	မင်္ဂလာ	ဗုဒ္ဓ	ဗုဒ္ဓ	ဗုဒ္ဓ	ဗုဒ္ဓ	ဗုဒ္ဓ	ဗုဒ္ဓ	ဗုဒ္ဓ	ဗုဒ္ဓ	ဗုဒ္ဓ	ဗုဒ္ဓ	ဗုဒ္ဓ	
၁	ဗုဒ္ဓ					X	X					X	X	X	၂၀၀၀	၂၀၀၀
၂	ဗုဒ္ဓ												X		၂၀၀၀	၂၀၀၀
၃	ဗုဒ္ဓ							X	X	X	X				၂၀၀၀	၂၀၀၀
၄	ဗုဒ္ဓ							X	X	X	X				၂၀၀၀	၂၀၀၀
၅	ဗုဒ္ဓ	X	X	X	X	X	X	X	X	X	X	X	X	X	၅၀၀၀	၅၀၀၀
၆	ဗုဒ္ဓ					X	X	X							၂၀၀၀	၂၀၀၀
၇	ဗုဒ္ဓ	X	X											X	၂၀၀၀	၂၀၀၀

ရာသီခွင်ပြုပြင်မှုအကြောင်းကိုဆွေးနွေးသုံးသပ်ရာတွင် အောက်ပါတို့ကိုတွေ့ရှိခဲ့ပါသည်။

<ul style="list-style-type: none"> - စီးပွားရေး 	<ul style="list-style-type: none"> - ကျေးရွာ၏ အဓိကစီးပွားရေးလုပ်ငန်းမှာကွမ်းသီး ဖြစ်ပါသည်။ ရွာသူ/သားများသည် ပြာသိုလမှ တရူးလအထိ ဝင်ငွေအများဆုံးလဖြစ်ပြီး ၎င်းအချိန်သည် ကွမ်းသီးကောက်ရသည့် လများ ဖြစ်သောကြောင့်ဖြစ်ပါသည်။ - ဝင်ငွေနည်းသည့် ကာလများမှာကဆုန်လမှ နတ်တော်လအထိဖြစ်ပါသည်။ ထိုကာလများတွင် စပါးစိုက်ခြင်း၊ စပါးရိတ်ခြင်း၊ တောင်ယာခုတ်ခြင်း၊ ရာသီသီးနှံများစိုက်ပျိုးခြင်းကိုအဓိကထားလုပ်ကိုင်ကြ ပါသည်။ - ကဆုန်လမှ ဝါခေါင်လများတွင် ကျပန်းလုပ်သားများအဓိကပြောင်းရွှေ့ အလုပ်လုပ်သောလများဖြစ်ပါသည်။
<ul style="list-style-type: none"> - ရေကြီးခြင်းကာလ 	<ul style="list-style-type: none"> - ဝါဆို၊ ဝါခေါင်ကာလတွင် မြစ်ရေကြီးခြင်းများရှိပါသည်။
<ul style="list-style-type: none"> - အမျိုးသမီးအမျိုးသားအားလပ် ချိန် 	<ul style="list-style-type: none"> - တပေါင်း၊ တန်ခူးကာလများသည် အမျိုးသား၊ အမျိုးသမီးတို့ အားလပ်ချိန်ဖြစ်ပါသည်။
<ul style="list-style-type: none"> - တောင်ယာစိုက်ကာလ 	<ul style="list-style-type: none"> - တောင်ယာခုတ်ကာလသည် ကဆုန်လမှ သီတင်းကျွတ်လအထိ ဖြစ်သည်။

၆.၃။ ကျေးရွာလူမှုရေးပြသံယာဇာတပြမြေပုံ



အင်းဝိုင်းရွာသည် ပဝရွာမှမြောက်ဘက်(၁၀)မိုင် အကွာတွင်တည်ရှိပါသည်။ မော်တော်ဆိုင်ကယ်ဖြင့် သွားလာနိုင်ပါသည်။ အဓိကအသုံးပြုသည့် ယာဉ်မှာမော်တော်ဆိုင်ကယ်ဖြစ်ပါသည်။ မိုးရွာသီအချိန်တွင် လှေဖြင့် အချိန် (5:00)နာရီခန့် ကြာအောင် သွားလာရခက်ခဲပါသည်။ ရွာ၏ အရှေ့မြောက်ဘက်တွင် ဖိုးမဲရွာ၊ တောင်ဘက်တွင် သာယာကုန်းရွာ၊ တည်ရှိပါသည်။ ရွာတွင် အဓိကနေထိုင်သည့်လူမျိုးမှာကရင်လူမျိုးများဖြစ်ပါသည်။

၆.၄။ ပြဿနာသစ်ပင်



ပြဿနာသစ်ပင် သုံးသပ်ခြင်း

ပြဿနာကိုလေ့လာဆန်းစစ်ရာတွင်
 မှာလမ်းပန်းဆက်သွယ်ရေးကောင်းမွန်စေရန် ဖြစ်သည်။

ကျေးရွာသူ/သားများ၏အဓိကလိုအပ်ချက်

၆.၅။ ပင့်ကူအိမ်ပြ မြေပုံ

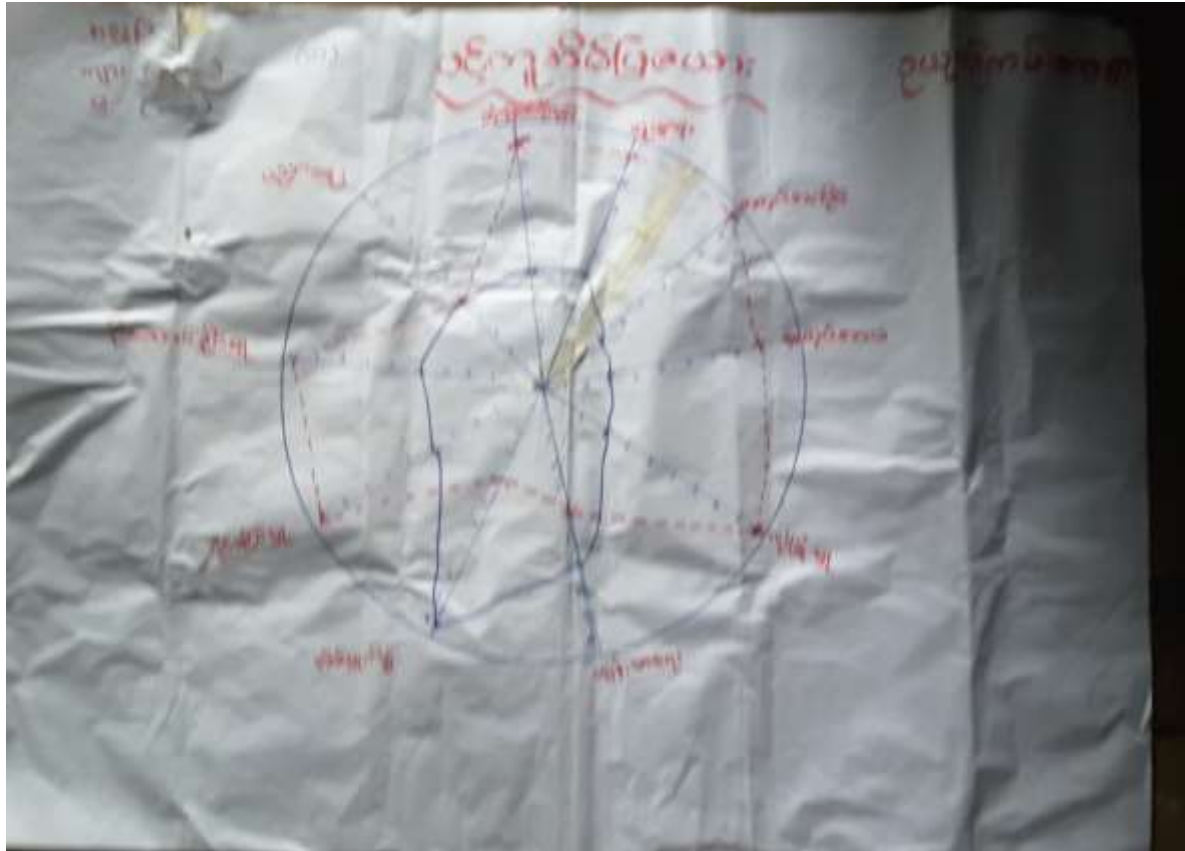

ပင့်ကူအိမ်ပြမြေပုံဆွေးနွေးမှုများကိုလေ့လာဆန်းစစ်ရာတွင် အမျိုးသား နှင့် အမျိုးသမီးများ၏ အခွင့်အရေးများကို နှိုင်းယှဉ်ရာတွင် အမျိုးသားများအခွင့်အရေးမှာအမျိုးသမီးအခွင့်အရေးများထက် များနေပါသည်။သို့သော်အိမ်မှုကိစ္စ နှင့် ပိုင်ဆိုင်မှုတို့တွင် အမျိုးသမီးများသည် အမျိုးသားထက် သာနေပါသည်။

၆.၆။ Venn ချိတ်ဆက်မှုပြ မြေပုံ



ချိတ်ဆက်မှုပြမြေပုံကိုလေ့လာဆန်းစစ်ရာတွင် ကျေးရွာလူထုများသည် ကျေးရွာရပ်မိရပ်ဖများနှင့် ချိတ်ဆက်မှုအားအကောင်းဆုံးဖြစ်သည်။
 ထို့ပြင်တစ်ချို့ ဖြေရှင်းရသောလူမှုရေးကိစ္စရပ်များ၊ သာသနာရေးကိစ္စရပ်များတွင် အသင်းအုပ်ဆရာ၊ ဂေါပက၊ လူငယ်အသင်း၊ NLD၊ အမျိုးသမီးလူငယ်အဖွဲ့နှင့်လည်းရပ်ရွာဖွံ့ဖြိုးရေးလုပ်ငန်းများတွင် အတူအကွ ပူးပေါင်းလုပ်ကိုင်မှု ရှိကြောင်းတွေ့ရပါသည်။

၇။ ကော်မတီဝင်များရွေးချယ်ခြင်းနှင့်ကျေးရွာဖွံ့ဖြိုးရေးအစီအစဉ်ဆောင်ရွက်မှုမှတ်တမ်းခါတ်ပုံများ



ကျေးရွာကော်မတီဝင်များတက်ကြွစွာ ပူးပေါင်းပါဝင်ခြင်း



၈။ ကျေးရွာကော်မတီဝင်များစာရင်း

ကျေးရွာအုပ်စု၊ အထောက်အကူပြုရေးကော်မတီဝင်များစာရင်း

ရက်	အမည်	အလုပ်အကိုင်	အခြား
	ဦးသိန်းလွင်	ဦးသိန်းလွင်၊ အထောက်အကူပြုရေးကော်မတီ	
	ဒေါ်ခင်စိန်သန်း		
	ဦးသန်းစိုး		
	ဒေါ်ခင်စိန်	လယ်ယူရေး အဖွဲ့ကော်မတီ	
	ဒေါ်ခင်စိန်	မာရ်ဇီယံမြို့နယ်ကျေးရွာကော်မတီ	
	ဦးအောင်စိန်		
	ဦးအောင်စိန်	ရင်းနှီးမြှုပ်နှံရေးနှင့်မြေပိုင်ဆိုင်ရေးဦးစီးဌာန	
	ဒေါ်ခင်စိန်		
	ဦးအောင်စိန်	ကျေးရွာအထောက်အကူပြုရေးကော်မတီ	
	ဒေါ်ခင်စိန်		
	ဦးအောင်စိန်	ကျေးရွာအထောက်အကူပြုရေးကော်မတီ	
	ဒေါ်ခင်စိန်		
	ဒေါ်ခင်စိန်	ကျေးရွာအထောက်အကူပြုရေးကော်မတီ	
	ဒေါ်ခင်စိန်		
	ဒေါ်ခင်စိန်	ကျေးရွာအထောက်အကူပြုရေးကော်မတီ	
	ဒေါ်ခင်စိန်		
	ဒေါ်ခင်စိန်	ကျေးရွာအထောက်အကူပြုရေးကော်မတီ	
	ဒေါ်ခင်စိန်		
	ဒေါ်ခင်စိန်	ကျေးရွာအထောက်အကူပြုရေးကော်မတီ	
	ဒေါ်ခင်စိန်		
	ဒေါ်ခင်စိန်	ကျေးရွာအထောက်အကူပြုရေးကော်မတီ	
	ဒေါ်ခင်စိန်		
	ဒေါ်ခင်စိန်	ကျေးရွာအထောက်အကူပြုရေးကော်မတီ	
	ဒေါ်ခင်စိန်		

၉။ ကျေးရွာအချက်အလက်(ပုံစံ-၁)

လူထုတုံ့ပြန်စီမံကိန်းမိနစ်အလက်ခွဲ
အပိုင်း-၃ ၉.၉.၂၀၁၅
(ပုံစံ-၁) ကျေးရွာအချက်အလက်အစုံ (Form PC 1)

လယ်ဥယျာဉ်မှတ်/ ကျေးရွာတစ်ရွာကို ပထမဆုံး စိတ်ဆက်စဉ်အရောင်ကောက်သောအခါ လူထုစဉ်းစမ်းမှုများသည် ကျေးရွာပေါင်းစည်းဆောင်ရွက်သောကျေးရွာအချက်အလက်အစုံမှတစ်ဆင့် ရရှိနိုင်ရမည်ဖြစ်ပြီး တစ်ရွာအချက်အလက်အစုံမှတစ်ဆင့် ရရှိနိုင်ခြင်းမရှိပါက ကျေးရွာအချက်အလက်အစုံပုံစံ(၁)ဖြင့် ရရှိနိုင်ရမည်။

ကျေးရွာအချက်အလက်အစုံ ဦး.၆၁၀၃.၂၀၁.၁၆၅.၂.၆၆၆.၆၆၆

ကျေးရွာအုပ်စုအမျိုးအမည် စံနမူနာ
လူထုစဉ်းစမ်းမှုအမှတ် ဦး.၆၆၆.၂၀၁.၁၆၅.၂.၆၆၆.၆၆၆

ပြည်နယ်စဉ်းစမ်းအမှတ် ဦး.၆၆၆.၂၀၁.၁၆၅.၂.၆၆၆.၆၆၆

လူဦးရေ	အိမ်ထောင်စုအရေအတွက်	ကျေးရွာအုပ်စုအကျယ်အဝန်း	အိမ်ထောင်စုအရေအတွက်
လူဦးရေ (၁) ၁၆၈	၂၁	ဘာသာ(၁) ၅၆၆	၂၁
လူဦးရေ (၂) -----		ဘာသာ(၂) -----	
လူဦးရေ (၃) -----		ဘာသာ(၃) -----	

လူဦးရေ	အိမ်ထောင်စုအရေအတွက်	ကျေးရွာအုပ်စုအကျယ်အဝန်း	အိမ်ထောင်စုအရေအတွက်
လူဦးရေ ၂၁	၅၆	၆၈	၃

(၁) ဝက်လုပ်မိသောနေရာရှိ အိမ်ထောင်စုအရေအတွက်

အမျိုးအမည်	အမှတ်ပြုခြင်း	ကျေးရွာအုပ်စု	အမှတ်ပြုခြင်း	အိမ်ထောင်စုအရေအတွက်	အမှတ်ပြုခြင်း
အိမ်ထောင်စုအရေအတွက်	<input type="checkbox"/>	စောချို	<input type="checkbox"/>	စော	<input checked="" type="checkbox"/>
ကျေးရွာအုပ်စုအရေအတွက်	<input type="checkbox"/>	ကျေးရွာအုပ်စုအရေအတွက်	<input type="checkbox"/>	ဘုန်းကြီးကျောင်း	<input type="checkbox"/>
ကျေးရွာအုပ်စုအရေအတွက်	<input type="checkbox"/>	ကျေးရွာအုပ်စုအရေအတွက်	<input type="checkbox"/>	ကျေးရွာအုပ်စုအရေအတွက်	<input type="checkbox"/>
ကျေးရွာအုပ်စုအရေအတွက်	<input type="checkbox"/>	ကျေးရွာအုပ်စုအရေအတွက်	<input type="checkbox"/>	ကျေးရွာအုပ်စုအရေအတွက်	<input type="checkbox"/>
ကျေးရွာအုပ်စုအရေအတွက်	<input type="checkbox"/>	ကျေးရွာအုပ်စုအရေအတွက်	<input type="checkbox"/>	ကျေးရွာအုပ်စုအရေအတွက်	<input type="checkbox"/>

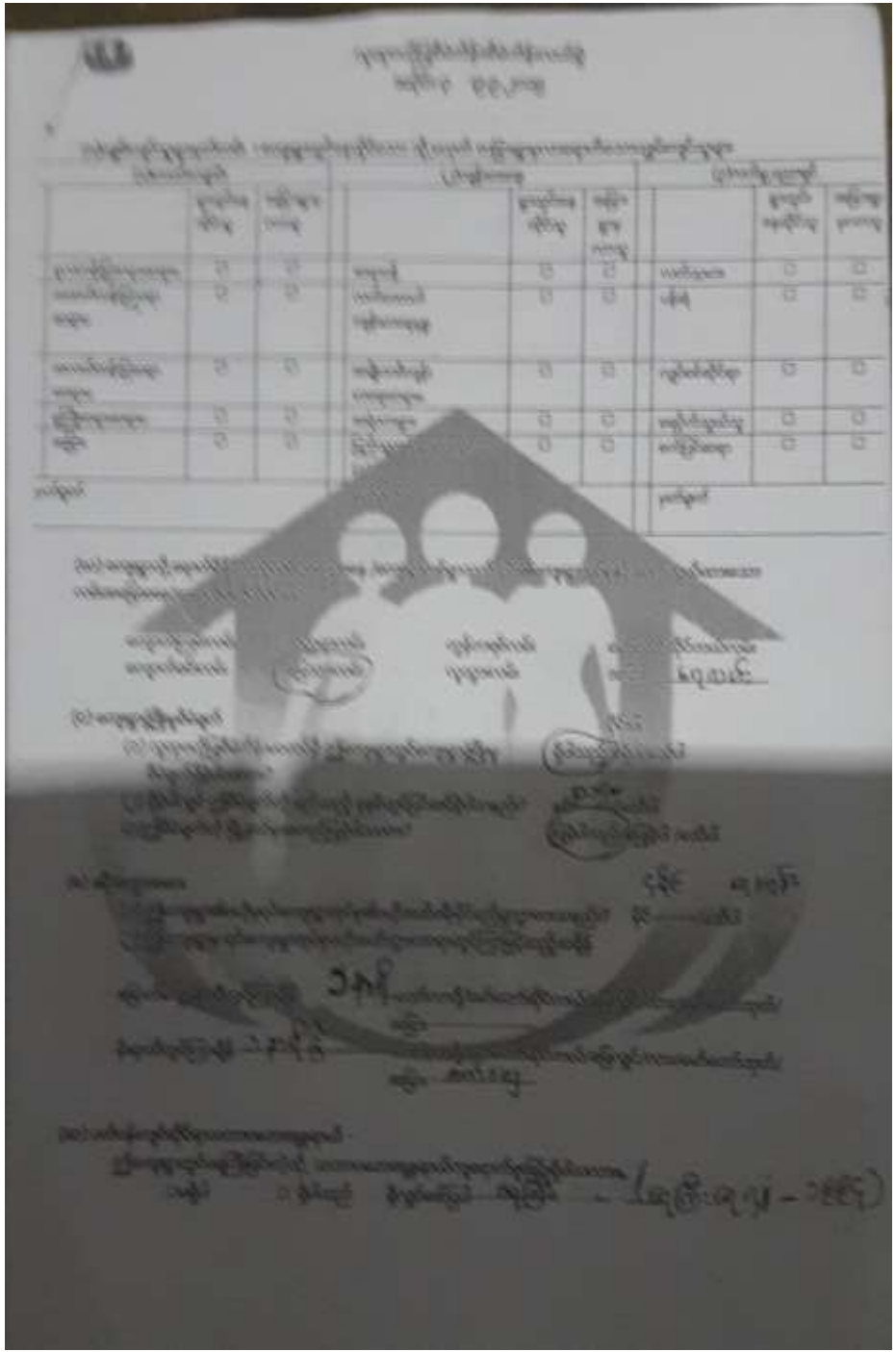



၁၀။ စီမံကိန်းစက်ဝန်းအချိန်ဇယား(ပုံစံ-၂)

လှေထုတ်ကြေးစီမံကိန်းစီမံကိန်းလက်စွဲ
အပိုင်း-၃
ပုံစံ ၈-၂ - စီမံကိန်းစက်ဝန်းအချိန်ဇယား (PC 2)

လမ်းညွှန်ချက်သက်ဆိုင်ရာလှေထုတ်ကြေးဆုံးရှုံးမှု/လက်ထောက်ဆည်းပူးကုန်ပစ္စည်း/စီမံကိန်းစက်ဝန်းအဆင့်တစ်ခုစီ ပြီးစီးတိုင်ကုမ္ပဏီနှင့် ကုမ္ပဏီအုပ်စုအတွက်ဤပုံစံဖြည့်သွင်းရမည်။					
စည်းချိန်ဆုံးရှုံးမှု/ဝန်ထမ်း အမည်	၆၆၊ ၆၇၊ ၆၈၊ ၆၉၊ ၇၀၊ ၇၁၊ ၇၂၊ ၇၃၊ ၇၄၊ ၇၅၊ ၇၆၊ ၇၇၊ ၇၈၊ ၇၉၊ ၈၀၊ ၈၁၊ ၈၂၊ ၈၃၊ ၈၄၊ ၈၅၊ ၈၆၊ ၈၇၊ ၈၈၊ ၈၉၊ ၉၀၊ ၉၁၊ ၉၂၊ ၉၃၊ ၉၄၊ ၉၅၊ ၉၆၊ ၉၇၊ ၉၈၊ ၉၉၊ ၁၀၀။				
၈၄.၅	၄-၄-၂၀၁၆	စက်ဝန်းအားအပတ်ဖြစ်ပါ မကစက်ဝန်း(၁) □ စက်ဝန်း(၂) □ စက်ဝန်း(၃) □ စက်ဝန်း(၄)			
ဖြည့်နှယ်/တိုင်း	တက္ကသိုလ်	မြို့နယ်	ကျေးရွာအုပ်စု	လ.ခ	ကျေးရွာ အုပ်စု

စီမံကိန်းအဆင့်ဖော်ပြချက်များ	၈၄.၅		အစည်းအဝေးတွင်တက်ရောက်သူအရေအတွက်			
	စတင်ရက်စွဲ	ပြီးဆုံးရက်စွဲ	အမျိုးအစားအရေအတွက်	အမျိုးသမီးအရေအတွက်	အိမ်ထောင်စုအရေအတွက်	လူသိရှိရတတ်ရောက်သူအရေအတွက်နှင့် လူသိရှိရမည့်
၁. ကုမ္ပဏီစီမံကိန်း မိတ်ဆက်အစည်းအဝေး	၄.၄.၂၀၁၆	၄.၄.၂၀၁၆	၁၂	၄၅	၆၇	၈၇၆ ၆၇
၂. ကုမ္ပဏီ၏ ပြီးဆုံး စီမံချက်အစည်းအဝေး	၄.၄.၂၀၁၆	၄.၄.၂၀၁၆	၁၂	၄၅	၆၇	၈၇၆ ၆၇
၃. ကုမ္ပဏီအုပ်စု လှုပ်လှော် မှတ်တမ်းချက်ရသည့်အစည်းအဝေး	၆.၄.၂၀၁၆	၆.၄.၂၀၁၆	၅	၅	၁၆	၅၈၈ ၈၇၆
၄. မြို့နယ်အဆင့်စီမံကိန်းအစည်းအဝေးကို တက်ရောက်မှုစာရင်းစစ်စစ် ဖြစ်ထိန်းပေးရန်အတွက် အစည်းအဝေး	မရှိ	မရှိ	မရှိ	မရှိ	မရှိ	မရှိ
၅. မြို့နယ် စီမံကိန်းအစည်းအဝေးနှင့် အကောင်အထည်ဖော်ရေးအဖွဲ့၏ မိတ်ဆက်ပေးရန် အသံထွက်အစည်းအဝေး	မရှိ	မရှိ	မရှိ	မရှိ	မရှိ	မရှိ
၆. စီမံကိန်းလှုပ်လှော်မှတ်တမ်းချက်အစည်းအဝေး	မရှိ	မရှိ	မရှိ	မရှိ	မရှိ	မရှိ
၆.၁။ စီမံကိန်းလှုပ်လှော် အကောင်အထည်ဖော်ရေးအစည်းအဝေး	မရှိ	မရှိ	မရှိ	မရှိ	မရှိ	မရှိ
၆.၂။ လယ်ယာအစည်းအဝေး	မရှိ	မရှိ	မရှိ	မရှိ	မရှိ	မရှိ

လှူဒါန်းပြန်လှူခံရသူများအား
ဆန်းစစ် ၃၃.၂၀၁၅

၄	အိတ်ကပ် (၆၆၆)	၈၅၂+၀	(၁၄) တံတားပြုပြင်	၉၅၀၀	၁၂၆
၅	အိတ်ကပ် (၆၆၆)	၈၅၂+၀	(၁၅) တံတားပြုပြင်	၉၅၀၀	၁၂၆
၆	အိတ်ကပ် (၆၆၆)	၈၅၂+၀	(၁၆) စာအုပ်ကျွေး	၉၅၀၀	၁၂၆
(၁) ဝန်ထမ်း			(၁၇) စာအုပ်ကျွေး	၉၅၀၀	၁၂၆

အစီအစဉ်အရ လှူဒါန်းမှုများကို ဆန်းစစ်ပြီးနောက် အောက်ဖော်ပြပါအတိုင်း ဖြစ်ပေါ်ခဲ့ပါသည်။

အစီအစဉ်အရ လှူဒါန်းမှုများကို ဆန်းစစ်ပြီးနောက် အောက်ဖော်ပြပါအတိုင်း ဖြစ်ပေါ်ခဲ့ပါသည်။

၂၀၁၅ ခုနှစ် ဇူလိုင်လ ၁၅ ရက်နေ့

အမှုကြီးအဖွဲ့ဝင်များ

(၁) ဝန်ထမ်း (၂) ဝန်ထမ်း

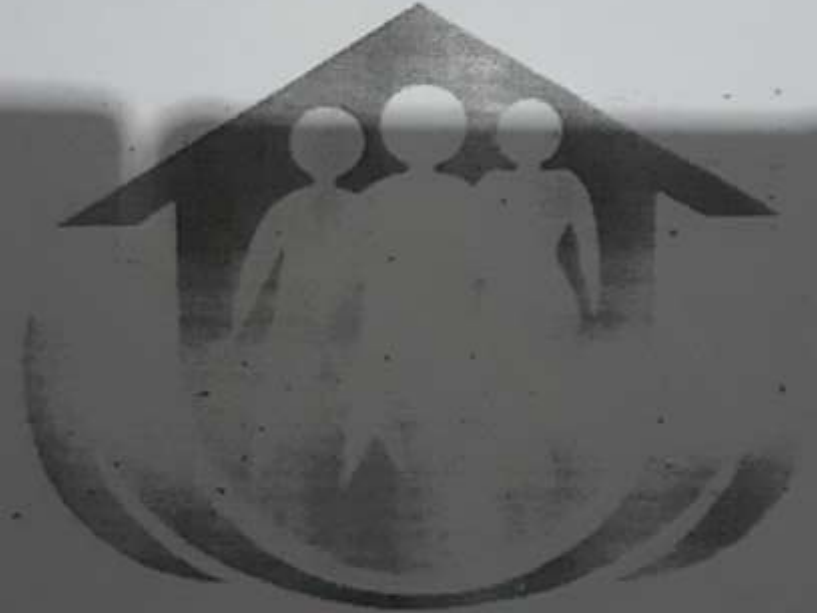

၁၃။ အစည်းအဝေးတက်ရောက်သူများစာရင်း(ပုံစံ-၁၂)

(PC – 12)

တက်ရောက်သူစာရင်းများအရစုစုပေါင်းတက်ရောက်သူဦးရေမှာအောက်ပါအတိုင်းဖြစ်သည်။

ယောက်ျားဦးရေ- 22ဦး ။

မိန်းမဦးရေ - 45ဦး ။

စုစုပေါင်းဦးရေ- 67ဦးတို့ဖြစ်ပြီးလူမျိုးစုအားလုံးတို့သည် ကရင် လူမျိုးများဖြစ်ကြသည်။

အစည်းအဝေးမှတ်တမ်း

- အင်းဝိုင်းကျေးရွာ ပထမအကြိမ်အစည်းအဝေး မှတ်တမ်းများ-
- အချိန် - နေ့လည် (12:00) နာရီ။
- နေရာ - အ.မ.က (အင်းဝိုင်း) စာသင်ကျောင်း။
- နေ့ရက်- (4.4.2016) (တနင်္လာနေ့)။
- အစည်းအဝေးစတင်ချိန် နေ့လည် (12:00) နာရီမှာစတင်ခဲ့ပြီး ၊ ညနေ (6:00)နာရီအချိန်တွင် အစည်းအဝေး ပြီးဆုံးခဲ့ ကြောင်းမှတ်တမ်းတင်နိုင်ခဲ့သည်။
- တာဝန်ကျ (CF) / (TF) များ--
- ဦးလင်းထိုက်
- ဦးချမ်းဦး
- နော်ဖော်ဘဲ

အစည်းအဝေးတက်ရောက်သူများစာရင်း (ပုံစံ - ၁၂)

Form 12 - Attendance

၂၀၂၀ ခုနှစ်၊ ဇူလိုင်လ ၁၀ ရက်နေ့

အစည်းအဝေးအမျိုးအစား

စဉ်	အမည်	အချိန်	အခြေအနေ	မှတ်ချက်
၁				
၂				
၃				
၄				
၅				
၆				
၇				
၈				
၉				
၁၀				
၁၁				
၁၂				
၁၃				
၁၄				
၁၅				
၁၆				
၁၇				
၁၈				
၁၉				
၂၀				
၂၁				
၂၂				
၂၃				
၂၄				
၂၅				
၂၆				
၂၇				
၂၈				
၂၉				
၃၀				
၃၁				
၃၂				
၃၃				
၃၄				
၃၅				
၃၆				
၃၇				
၃၈				
၃၉				
၄၀				
၄၁				
၄၂				
၄၃				
၄၄				
၄၅				
၄၆				
၄၇				
၄၈				
၄၉				
၅၀				
၅၁				
၅၂				
၅၃				
၅၄				
၅၅				
၅၆				
၅၇				
၅၈				
၅၉				
၆၀				
၆၁				
၆၂				
၆၃				
၆၄				
၆၅				
၆၆				
၆၇				
၆၈				
၆၉				
၇၀				
၇၁				
၇၂				
၇၃				
၇၄				
၇၅				
၇၆				
၇၇				
၇၈				
၇၉				
၈၀				
၈၁				
၈၂				
၈၃				
၈၄				
၈၅				
၈၆				
၈၇				
၈၈				
၈၉				
၉၀				
၉၁				
၉၂				
၉၃				
၉၄				
၉၅				
၉၆				
၉၇				
၉၈				
၉၉				
၁၀၀				

Form 13 - Attendance

၂၀၂၀ ခုနှစ်၊ ဇူလိုင်လ ၁၀ ရက်နေ့

အစည်းအဝေးအမျိုးအစား

စဉ်	အမည်	အချိန်	အခြေအနေ	မှတ်ချက်
၁				
၂				
၃				
၄				
၅				
၆				
၇				
၈				
၉				
၁၀				
၁၁				
၁၂				
၁၃				
၁၄				
၁၅				
၁၆				
၁၇				
၁၈				
၁၉				
၂၀				
၂၁				
၂၂				
၂၃				
၂၄				
၂၅				
၂၆				
၂၇				
၂၈				
၂၉				
၃၀				
၃၁				
၃၂				
၃၃				
၃၄				
၃၅				
၃၆				
၃၇				
၃၈				
၃၉				
၄၀				
၄၁				
၄၂				
၄၃				
၄၄				
၄၅				
၄၆				
၄၇				
၄၈				
၄၉				
၅၀				
၅၁				
၅၂				
၅၃				
၅၄				
၅၅				
၅၆				
၅၇				
၅၈				
၅၉				
၆၀				
၆၁				
၆၂				
၆၃				
၆၄				
၆၅				
၆၆				
၆၇				
၆၈				
၆၉				
၇၀				
၇၁				
၇၂				
၇၃				
၇၄				
၇၅				
၇၆				
၇၇				
၇၈				
၇၉				
၈၀				
၈၁				
၈၂				
၈၃				
၈၄				
၈၅				
၈၆				
၈၇				
၈၈				
၈၉				
၉၀				
၉၁				
၉၂				
၉၃				
၉၄				
၉၅				
၉၆				
၉၇				
၉၈				
၉၉				
၁၀၀				

လူ့အလိုက်ဦးစားပေးလုပ်ငန်းများ

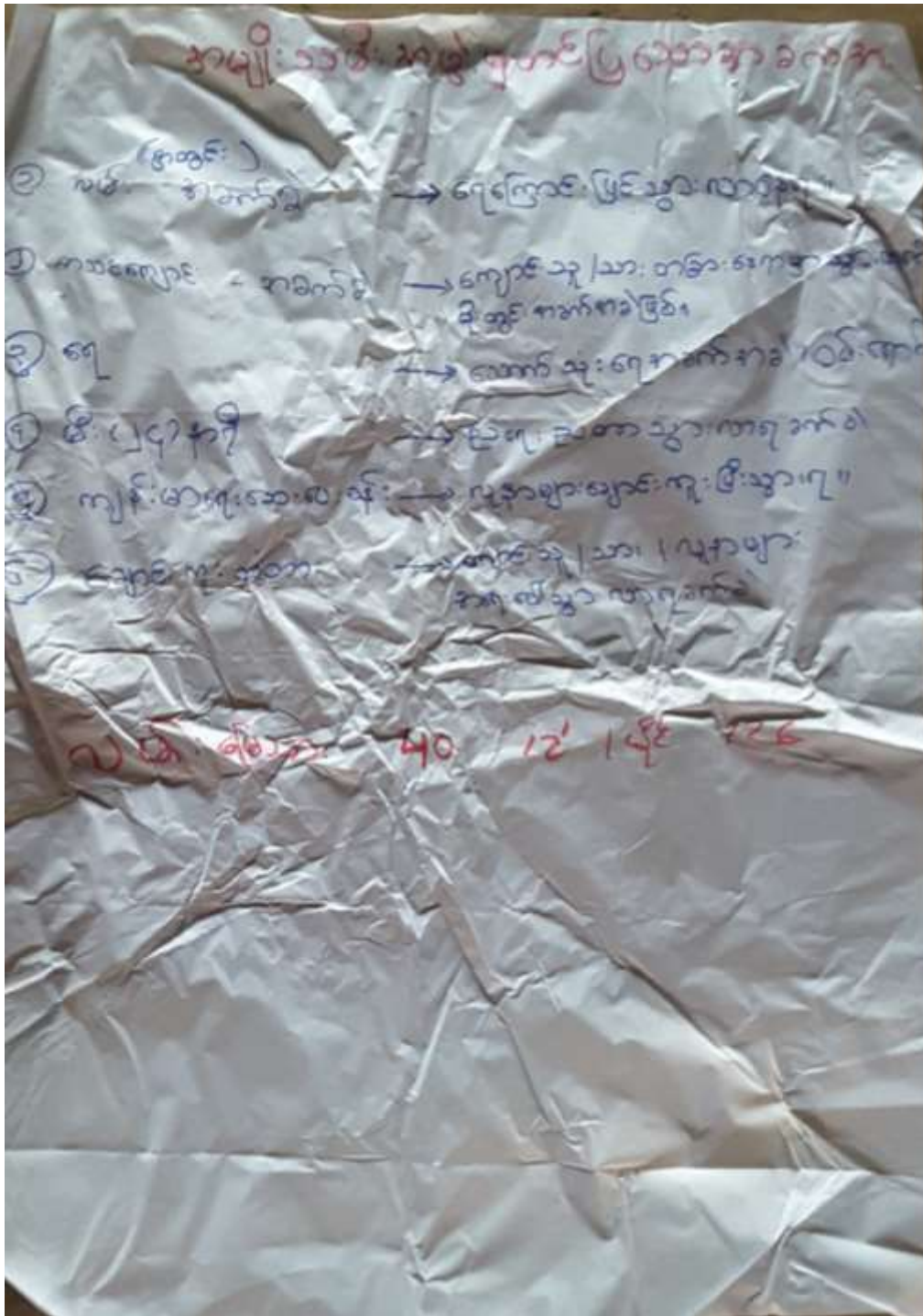

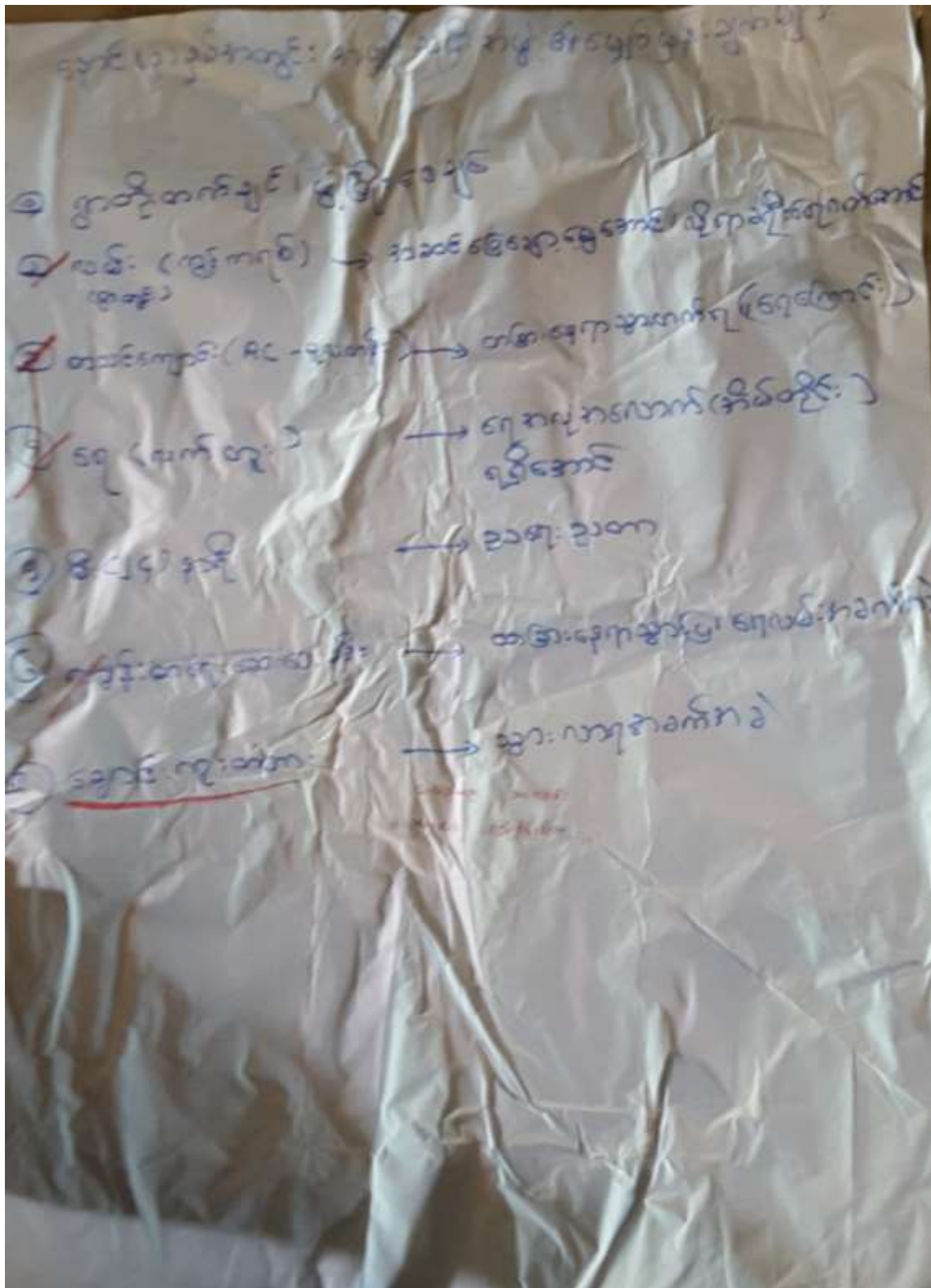

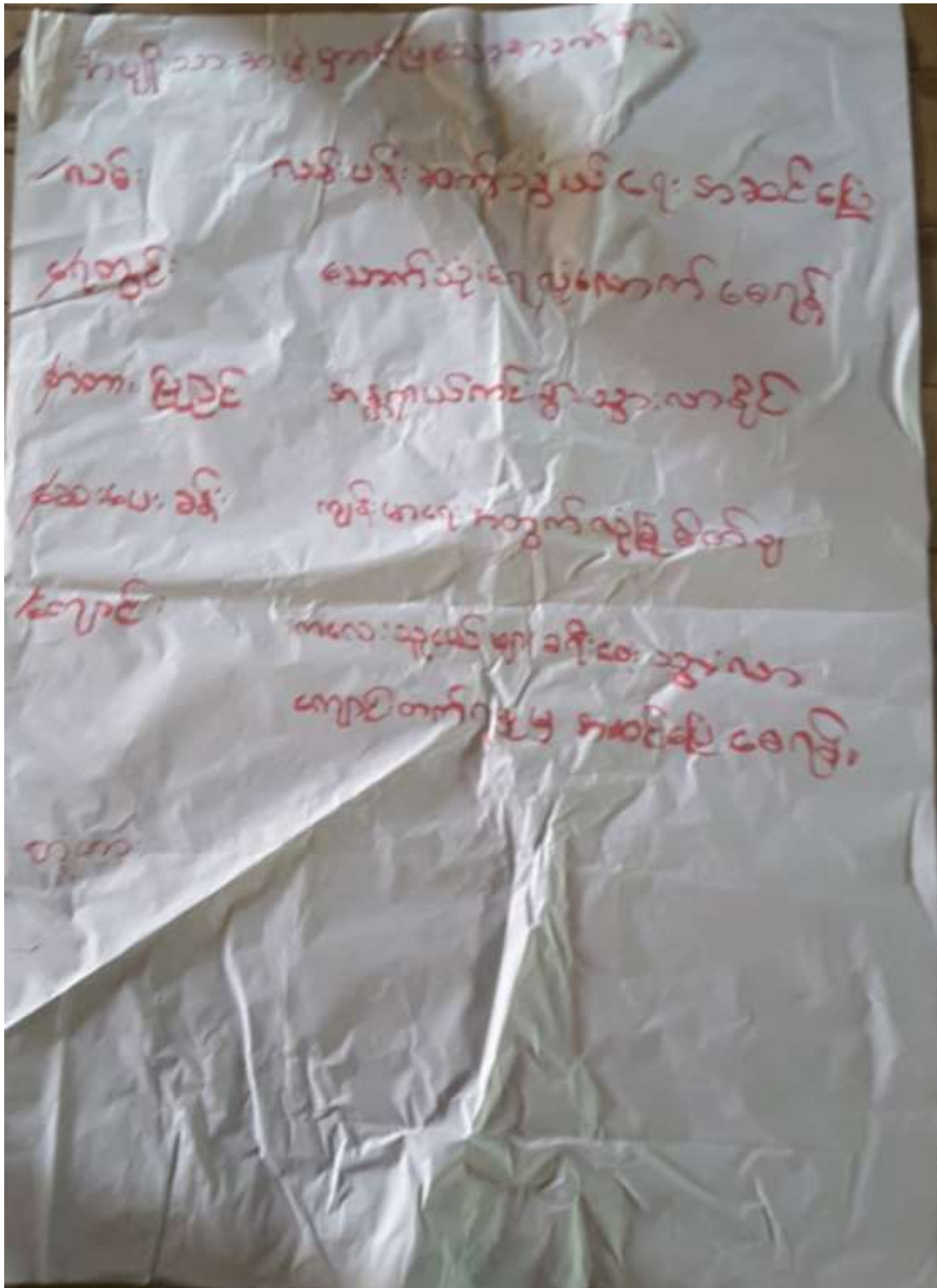

	အချက်အလက်	အချက်အလက်	အချက်အလက်
②	လမ်း	၃၅၆' ၁၂"	၃၅၀
⑤	ကျွန်း	၃၀' ၆၀"	၂၇၀
①	ကျွန်း	၆' ၄၀"	၃၅
③	ကျွန်း	၁၂' ၅၀"	၂၅၀
⑥	ကျွန်း	၂၀' ၃၀"	၁၅၀
④	ကျွန်း	၁၂' ၇၀"	၃၃၀

၁၄။ VDP အရည်အသွေးထိန်းချုပ်မှု

ထိန်းချုပ်သူ-

ရက်စွဲ-

ရွာ-
မြို့နယ်-

VDP ရက်စွဲ-
ကျေးရွာအုပ်စု-

(၁) VDP စာရွက်စာတမ်းပြီးဆုံးမှုကိုစစ်ဆေးပါ။ (OM အရ)

- မျက်နှာဖုံး (အဖုံး)
- မာတိကာ
- PSA အကျဉ်းချုပ်နှင့် PRA လုပ်ငန်းစဉ်
- အမျိုးသား/အမျိုးသမီးအဖွဲ့များ၏ အခက်အခဲများ
- ကျေးရွာမျှော်မှန်းချက် (ဆွေးနွေးချက်ရလဒ်)
- အမျိုးသား/အမျိုးသမီးအဖွဲ့များသဘောတူထားသည့် နှောင်လေးနှစ်အတွက် ဦးစားပေးလုပ်ငန်းများစာရင်း (အခြေခံအဆောက်အဦး၊အသက်မွေးမှု၊ ပညာရေး၊ လူမှုရေးထိန်းသိမ်းမှု---)

နောက်ဆက်တွဲများ-

-လူမှုရေးအကဲဖြတ်မှုစာရွက်စာတမ်းခတ်ပုံနှင့် PRA လုပ်ငန်းစဉ် (ဖြစ်နိုင်လျှင်)၊မြေပုံများပါရမည်။ စည်းစိမ်ပိုင်ဆိုင်မှုအဆင့် Venn ပုံ--

- ကျေးရွာစီမံကိန်းရေးဆွဲရေးအစည်းအဝေးမိတ္တူ
- ကျေးရွာ၏အချက်အလက် (PC -1)
- ကျေးရွာမျှော်မှန်းချက်

(၂) လူမှုရေးအကဲဖြတ်မှုအရည်အသွေးနှင့် VDP စစ်ဆေးပါ။

- VDP တွင်ပါဝင်သောဦးရေ (အမျိုးသား/အမျိုးသမီး)-
- လူမှုရေးအကဲဖြတ်မှုအရည်အသွေးနှင့် VDP ရက်ပေါင်း-
- PRA ပစ္စည်းများအသုံးပြုသည့် အရေအတွက်-
- ပါဝင်သောဦးရေနှင့် လုပ်ငန်းများမှတ်တမ်းမှတ်တမ်းတင်ခြင်း (အစည်းအဝေးမှတ်တမ်း၊ အဖွဲ့ခါတ်ပုံ၊ တိုင်းရင်းသားအနည်းစုနှင့် ထိခိုက်လွယ်သောအဖွဲ့များ)- **(ကောင်း)**
- လုပ်ငန်းများမှတ်တမ်းတင်ခြင်းနှင့် အမျိုးသမီးအဖွဲ့အစည်းအဝေး၏ရလဒ်အားခွဲခြားပေးထားသလား။**(ရှိ)**
- စီမံကိန်းအရေအတွက် (အမျိုးသား/ အမျိုးသမီးရွေးချယ်မှုအရေအတွက်)-
- PRA နှင့် သက်ဆိုင်သောအခြားစီမံကိန်းအရေအတွက် (အမျိုးသား/အမျိုးသမီးရွေးချယ်မှုအရေအတွက်)

VDP အရည်အသွေးထိန်းသိမ်းမှု (Checklist For VDP)

#####

