

ပြည်ထောင်စု သမ္မတမြန်မာနိုင်ငံတော် အစိုးရ
စိုက်ပျိုးရေး၊ မွေးမြူရေးနှင့် ဆည်မြောင်းဝန်ကြီးဌာန
ကျေးလက်ဒေသဖွံ့ဖြိုးတိုးတက်ရေး ဦးစီးဌာန
တနင်္သာရီမြို့နယ်



လူထုဗဟိုပြု စီမံကိန်း
National Community Driven Development Project
(NCDDP)



ကျေးရွာဖွံ့ဖြိုးရေး အစီအစဉ်
Village Development Plan (VDP)
အရှေ့ကော့မပြင်းကျေးရွာ၊ ကော့မပြင်းအုပ်စု

၂၀၁၆ ခုနှစ်

တနင်္သာရီမြို့

မာတိကာ

၁။	မြို့နယ်မြေပုံ	၃
၂။	ကျေးရွာအုပ်စုပြမြေပုံ (တည်နေရာ)	၄
၃။	အုပ်စုတွင်ပါဝင်သောကျေးရွာများစာရင်း	၅
၄။	ကျေးရွာအခြေခံအချက်အလက်များ	၆
၅။	လူထုပူးပေါင်းပါဝင်သော လူမှုဆန်းစစ်ခြင်းနှင့် အကဲဖြတ်ခြင်းလုပ်ငန်းစဉ် (PSA/PRA) အကျဉ်းချုပ်ဇယား	၇
၆။	ကျေးရွာဖွံ့ဖြိုးရေးအစီအစဉ်အတွက်အသုံးပြုခဲ့သော PRA tools များနှင့် တစ်ခုချင်းစီ အတွက် သုံးသပ်ချက်များ	၉
၇။	ကော်မတီဝင်များရွေးချယ်ခြင်းနှင့်ကျေးရွာဖွံ့ဖြိုးရေးအစီအစဉ်ဆောင်ရွက်မှုမှတ်တမ်းခါတ်ပုံများ	၂၁
၈။	ကော်မတီဝင်များစာရင်း	၂၂
၉။	ကျေးရွာအချက်အလက်(ပုံစံ-၁)	၂၃
၁၀။	စီမံကိန်းစက်ဝန်းအချိန်ဇယား(ပုံစံ-၂)	၂၆
၁၁။	ကျေးရွာဖွံ့ဖြိုးရေးဦးစားပေးအစီအစဉ်(ပုံစံ-၃)	၂၇
၁၂။	ကျေးရွာအုပ်စုစီမံကိန်းလုပ်ငန်းခွဲရွေးချယ်ခြင်း(ပုံစံ-၄)	၂၉
၁၃။	အစည်းအဝေးတက်ရောက်သူများစာရင်း(ပုံစံ-၁၂)	၃၁
၁၄။	အစည်းအဝေးမှတ်တမ်း	၃၉
၁၅။	ကဏ္ဍာအလိုက် ဦးစားပေးလုပ်ငန်းများ အကျဉ်းချုပ်	၄၀
၁၆။	VDP အရည်အသွေးထိန်းချုပ်မှု	၄၁

၁။ တနင်္သာရီမြို့နယ်ပြ မြေပုံ

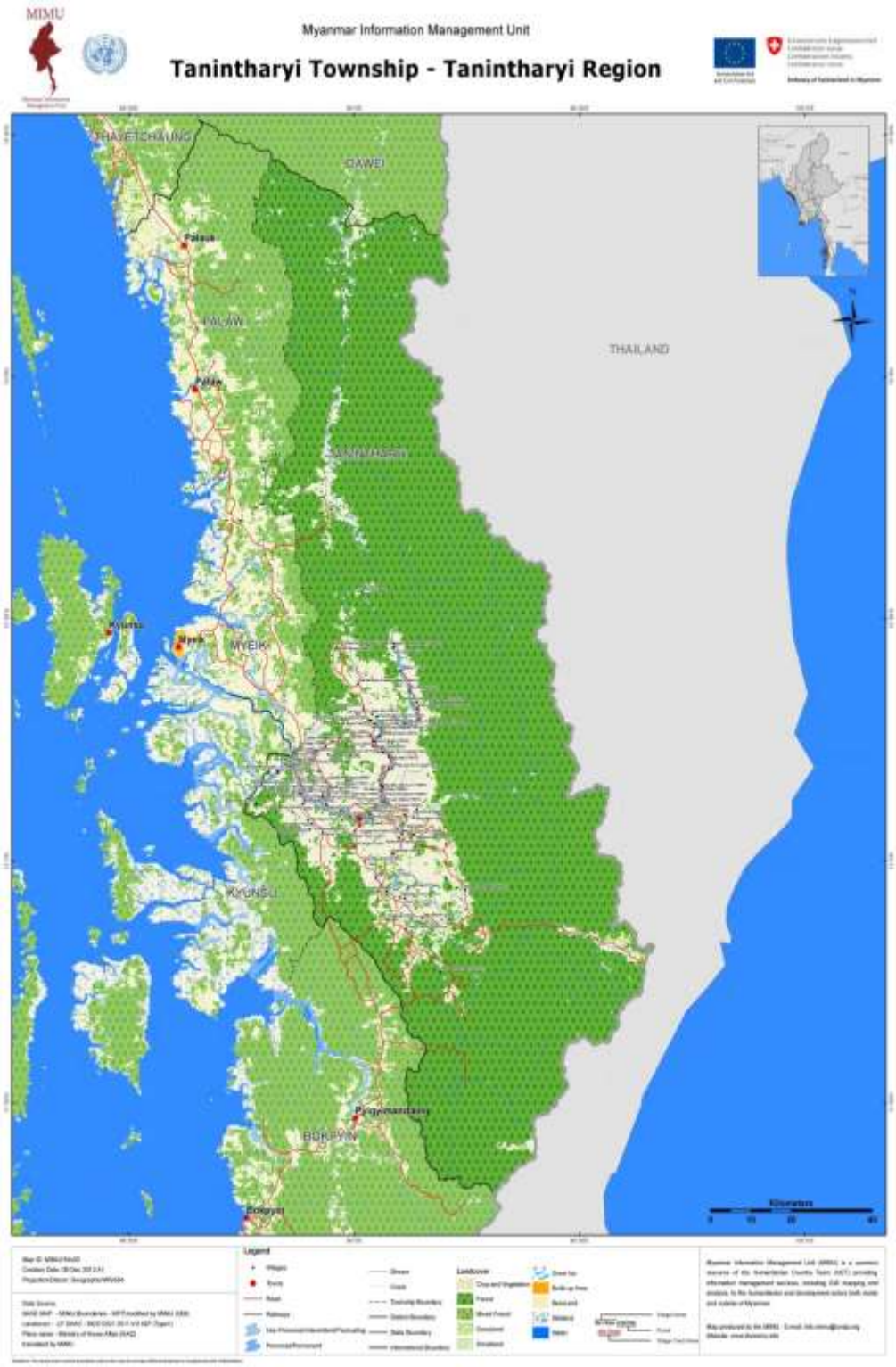

၃။ အုပ်စုတွင်ပါဝင်သောကျေးရွာများစာရင်း

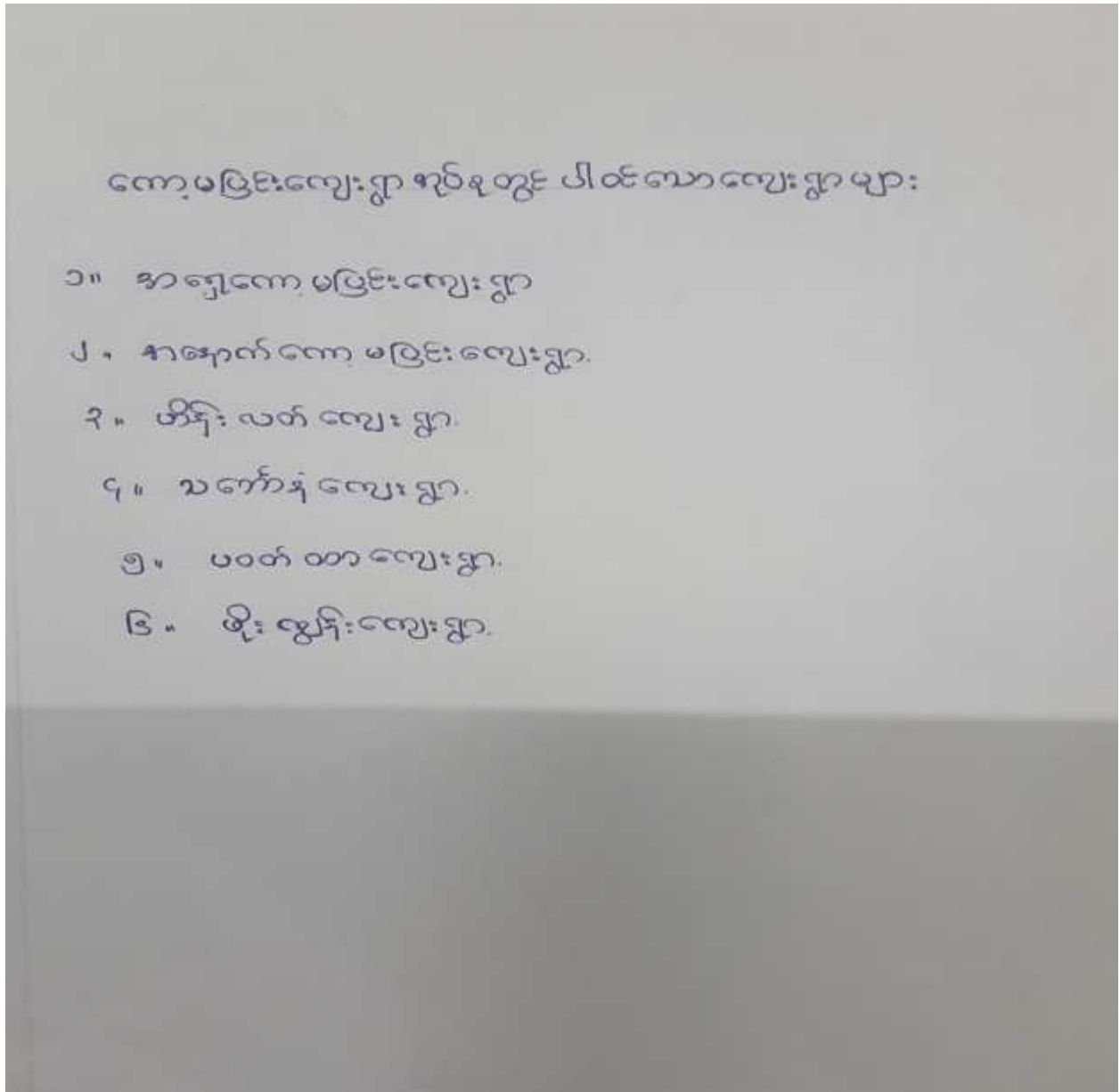

၅။ လူထု ပူးပေါင်းပါဝင်သော လူမှု ဆန်းစစ်ခြင်းနှင့် အကဲဖြတ်ခြင်း လုပ်ငန်းစဉ် (PSA/PRA) အကျဉ်းချုပ်

လူထုပူးပေါင်းပါဝင်သော လူမှု ဆန်းစစ်ခြင်း နှင့် အကဲဖြတ်ခြင်း လုပ်ငန်းစဉ် (PSA/PRA) အကျဉ်းချုပ်

စဉ်	အာရုံစိုက်ရာ နားရာ	ခုတ် နေ့	ဦးတန်းအုပ်စု	တက်ရောက်သူ			အဓိက ရွေးချယ်ချက်များ
				လူ	မ	အခြား	
၁။	လူမှု ဖွဲ့စည်းပုံအား အသိပေး ဖော်ပြခြင်း	၃.၄. ၂၀၁၆	ဥက္ကဋ္ဌ၊ အထွေထွေ ဝန်ထမ်း၊ ဦးစီးဌာန၊ အဖွဲ့အစည်း၊ ပါးစုံ၊ ဥပဒေ -	၇၃	၄၅	၇၇၈	လျှောက်ထားသူများ၊ ဖွဲ့စည်းပုံ၊ အုပ်စုများ၊ ဦးစီးဌာန၊ အဖွဲ့အစည်း၊ ပါးစုံ၊ ဥပဒေ၊ အဖွဲ့အစည်းများ၊ အဖွဲ့အစည်းများ၊ အဖွဲ့အစည်းများ၊ အဖွဲ့အစည်းများ -
၂။	အဖွဲ့အစည်း ဖွဲ့စည်းခြင်း	၃.၄. ၂၀၁၆	အထွေထွေ ဝန်ထမ်း၊ အဖွဲ့အစည်း၊ အဖွဲ့အစည်း၊ အဖွဲ့အစည်း	၇၃	၄၅	၇၇၈	အဖွဲ့အစည်း ဖွဲ့စည်းခြင်း၊ အဖွဲ့အစည်း ဖွဲ့စည်းခြင်း၊ အဖွဲ့အစည်း ဖွဲ့စည်းခြင်း၊ အဖွဲ့အစည်း ဖွဲ့စည်းခြင်း -
၃။	လျှောက်ထားသူများ အသိပေး ဖော်ပြခြင်း	၃.၄. ၂၀၁၆	အဖွဲ့အစည်း ဖွဲ့စည်းခြင်း၊ အဖွဲ့အစည်း ဖွဲ့စည်းခြင်း၊ အဖွဲ့အစည်း ဖွဲ့စည်းခြင်း	၇၅	၂၅	၆၀	အဖွဲ့အစည်း ဖွဲ့စည်းခြင်း၊ အဖွဲ့အစည်း ဖွဲ့စည်းခြင်း၊ အဖွဲ့အစည်း ဖွဲ့စည်းခြင်း၊ အဖွဲ့အစည်း ဖွဲ့စည်းခြင်း -
၄။	မြဲသော အသိပေး	၃.၄. ၂၀၁၆	အထွေထွေ ဝန်ထမ်း၊ အဖွဲ့အစည်း ဖွဲ့စည်းခြင်း	၃၅	၂၅	၆၀	လျှောက်ထားသူများ၊ အဖွဲ့အစည်း ဖွဲ့စည်းခြင်း၊ အဖွဲ့အစည်း ဖွဲ့စည်းခြင်း၊ အဖွဲ့အစည်း ဖွဲ့စည်းခြင်း -

ယူဆယူဆပေါင်းပါးလာသော ယူဆယူဆ၊ စစ်ခြင်းနှင့် ကလေးမြတ်ခြင်းယူဆယူဆ (PSA/PRA) ကာလစဉ်းချုပ်

စဉ်	အကြောင်းအရာ	ရက်စွဲ	ဦးတည်ချက်	တက်ရောက်သူ			အဓိကအဖွဲ့အစည်းများ
				လူ	မ	ပေါင်း	
၅	လှေးရွာအနီး (၅) နှစ်အစဉ်း စားသောက်ဆိုင်အဖွဲ့အစည်း	၃.၄.၂၀၁၆	အမျိုးသား၊ အမျိုးသမီး၊ အငယ်အရွယ်၊ အုပ်စု၊ အဖွဲ့အစည်းများ	၇၃	၄၅	၁၁၈	အမျိုးသား၊ အမျိုးသမီး၊ အငယ်အရွယ်၊ အုပ်စု၊ အဖွဲ့အစည်းများ
၆	အဖွဲ့အစည်းချိတ်ဆက်ပုံ	၃.၄.၂၀၁၆	ရပ်မိရပ်မများ၊ လှေးရွာအဖွဲ့အစည်း၊ ကလေးမြတ်များ	၇၃	၄၅	၁၁၈	လှေးရွာ အဖွဲ့အစည်း၊ အဖွဲ့အစည်းများနှင့် ချိတ်ဆက်ပုံ လုပ်ငန်းစဉ်
၇	အဖွဲ့အစည်းချိတ်ဆက်ပုံ	၃.၄.၂၀၁၆	အမျိုးသားများနှင့် အမျိုးသမီးများ၊ လှေးရွာအဖွဲ့အစည်း	၇၃	၄၅	၁၁၈	အမျိုးသားများနှင့် အမျိုးသမီးများ တွဲဖက်အဖွဲ့အစည်း၊ အဖွဲ့အစည်းများ၊ အဖွဲ့အစည်းများ
	လှေးရွာအနီး ဝက်ခြံခြံပုံ	၃.၄.၂၀၁၆	လှေးရွာအဖွဲ့အစည်း၊ အဖွဲ့အစည်း၊ လှေးရွာအဖွဲ့အစည်း	၇၃	၄၅	၁၁၈	ကလေးမြတ်ချိတ်ဆက်ပုံ လှေးရွာအဖွဲ့အစည်း ဖြစ်ပေါ်လာသော အဖွဲ့အစည်းများ ထည့်သွင်းအဖွဲ့အစည်း

ခုနွှာဓန ကာဘိ သတ်မှတ်ခြင်း ယိုးဒယိယျာန်

ကောမပြင်းကဏ္ဍ လေးရွာ ခုနွှာဓန ကာဘိ သတ်မှတ်ခြင်း ကျေစွဲခြင်းဖြင့်
 လေးရွာကတွင်းရှိ ချမ်းသာ၊ ကလယ်ကလတ်ချမ်းသာ၊ ဆင်းရဲ၊ ကလွန်ဘင်ရဲ
 သော ကချင် ကလက် များကို တွေ့ရှိ ရပါသည်။ ချမ်းသာ နှင့် များစွာ ပိုင်ဆိုင် ဖြစ်
 မှားမှာ ခုယျာန်၊ ဘန်စင်၊ ယိုးဒယိယျာန်၊ ဘေယျာန်၊ ဆိုင်ကယ်၊ များဆိုင်၊ စင်ကျ
 ကွန်ကရစ် ပျော်ဆောင်စိတ်၊ တိုက်စိတ်ကို ဖြစ်ပါသည်။ ကလယ် ကလတ် ချမ်းသာ နှင့်
 များစွာ ပိုင်ဆိုင် ဖြစ် မှားမှာ ခုယျာန်၊ ဆိုင်ကယ်၊ စင်ကျ၊ ပျော်ဆောင်စိတ် ကို
 ဖြစ်ကြသည်။ ဆင်းရဲ နှင့် များစွာ ပိုင်ဆိုင် ဖြစ် မှားမှာ ခုယျာန်၊ ဘန်စင်၊ ယိုးဒယိယျာန်၊
 ကလွန်ဘင်ရဲ နှင့် များစွာ ပိုင်ဆိုင် ဖြစ် မှားမှာ ဝါးစိတ်၊ ကလွန်လက်မ၊ ခြေယာမရှိ
 သော နှင့် များစွာ ကို တွေ့ရှိ ရပါသည်။

၆.၂။ ရာသီခွင်ပြက္ခဒိန်

ရာသီခွင်ပြက္ခဒိန် အရှေ့ ကော့မပြင်းကျေးရွာ

အကြောင်းအရာ	မိသားစု အဖေ	အမေ	အစ်ကို	အစ်မ	အဘ	အမ	အဘွား	အဘွား	အဘွား	အဘွား	အဘွား
ကွမ်-စိုက်ချိန်							///	///	///		
ကျွမ်း-ထွက်ချိန်					///	///			///	///	
တောင်ယာလှည့်ချိန်				///	///	///			///		
စပါး-ရိတ်ချိန်										///	///
ကွမ်-သီကောက်ချိန်	///	///	///	///						///	///
ကွမ်-သီထုချိန်	///	///	///	///							///
တောင်ယာခုတ်ချိန်	///	///	///							///	///
ပွဲလမ်းသင်				///					///	///	
မစ်ရေဇွဲချိန်							///	///	///		

ရာဘီနွဲပြုပြင်ကွဲအံ့ ၏ နှုံးသပ်ချက်

စာရှေ့ကော့မပြင်းလျေးရွာ ရာဘီနွဲပြု ယေား ရှေးဆွဲခြင်းဖြင့် ရာဘီနွဲ
 သိုက် လုပ်လိုင် ဝဟာနာယပ် နာလိုင် များ ၊ ပွဲလမ်းသဘင် များ ၊ ဝေငွေ ၊ ထွက်ငွေ
 များလို့ပိဒ်ဒိုင်း ပါသည် - ဗြဟ္မာ လျေးရွာ၏ နာမိတနာယပ် နာလိုင် များမှာ လွတ်
 ခိုက်ခြင်း ၊ ဥယျာဉ်ခိုက်ခြင်း ၊ ကောင်းယာခ ယီးလုပ်ခြင်း ၊ ခမ်းရိုက်ပိတ်ခြင်း ၊
 လွတ်ပီးလောက် ခိုက် ၊ လွတ်ပီးထုခိုက် ၊ ကောင်းယာဆန်ခိုက် ၊ ပွဲလမ်းသဘင်
 များ ၊ ဖြစ်ကျ ကြီးခိုက် များ လို့ ပိဒ်ဒိုင်းပါသည် - ဗြဟ္မာ ယေား လို့ ရှေးဆွဲ
 ခြင်းဖြင့် မည်သည်လ ၊ မည်သည် နာခိုက် တွင် လျေးရွာလူထုများ ၏ နား
 လပ်ခိုက် များနှင့် လျှမ်းမာရှေး နာခြေ နာဒေ များလို့ တွေ့ ဒိုင်းပါသည် -

၆.၄။ ပြဿနာသစ်ပင်



ဗြဟ္မဒါနသစ်ပင်၏ ယိုးဒယိသတ်များ

အရှေ့ကော့မပြင်းကျေးရွာ ဗြဟ္မဒါနသစ်ပင်၏ ကဝိကဗြဟ္မဒါ
 ဗြဟ္မဒါနသစ်ပင်၏ ယိုးဒယိသတ်များ မကောင်းခြင်းဖြစ်သည်။ ယိုးဒယိသတ်များ
 မကောင်းခြင်း၏ ကဝိကဗြဟ္မဒါနသစ်ပင်၏ ယိုးဒယိသတ်များမှာ ဘဝံရံ နှစ်ပါး ဖြစ်ကြောင်း
 ယင်း မပြင်နိုင်ခြင်း ၊ ဂုဏ်တို့ မဟုတ် ဖြစ်ခြင်း ၊ ကတောင် ကပုံ မရရှိ ဖြစ်
 ယင်း မပြင် နိုင်ခြင်း ၊ ရပ်ရွာအေးသဖွဲ့ခြင်းများတို့တွင် မိတ်ပါ ထဲ စား ဖြစ် နား
 နှစ်ခြင်းတို့ကြောင့် ဖြစ်သည် - ယိုးဒယိသတ်များ မကောင်းခြင်းကြောင့်
 ဖြစ်လာသော ကရုဏာများမှာ ကာသာဗျေအောင်ခြင်း၊ နိုင်ငံရေး
 အောင်မြင်ခြင်း၊ စီးပွားရေးအောင်မြင်ခြင်း၊ ယုတ္တိရေး၊ လျှိုးမာရေး၊ ပညာရေး
 အောင်မြင်ခြင်း စသည် ကရုဏာများ ဖြစ်လာလာပါသည်။

၆.၅။ ပင့်ကူအိမ်ပြ မြေပုံ

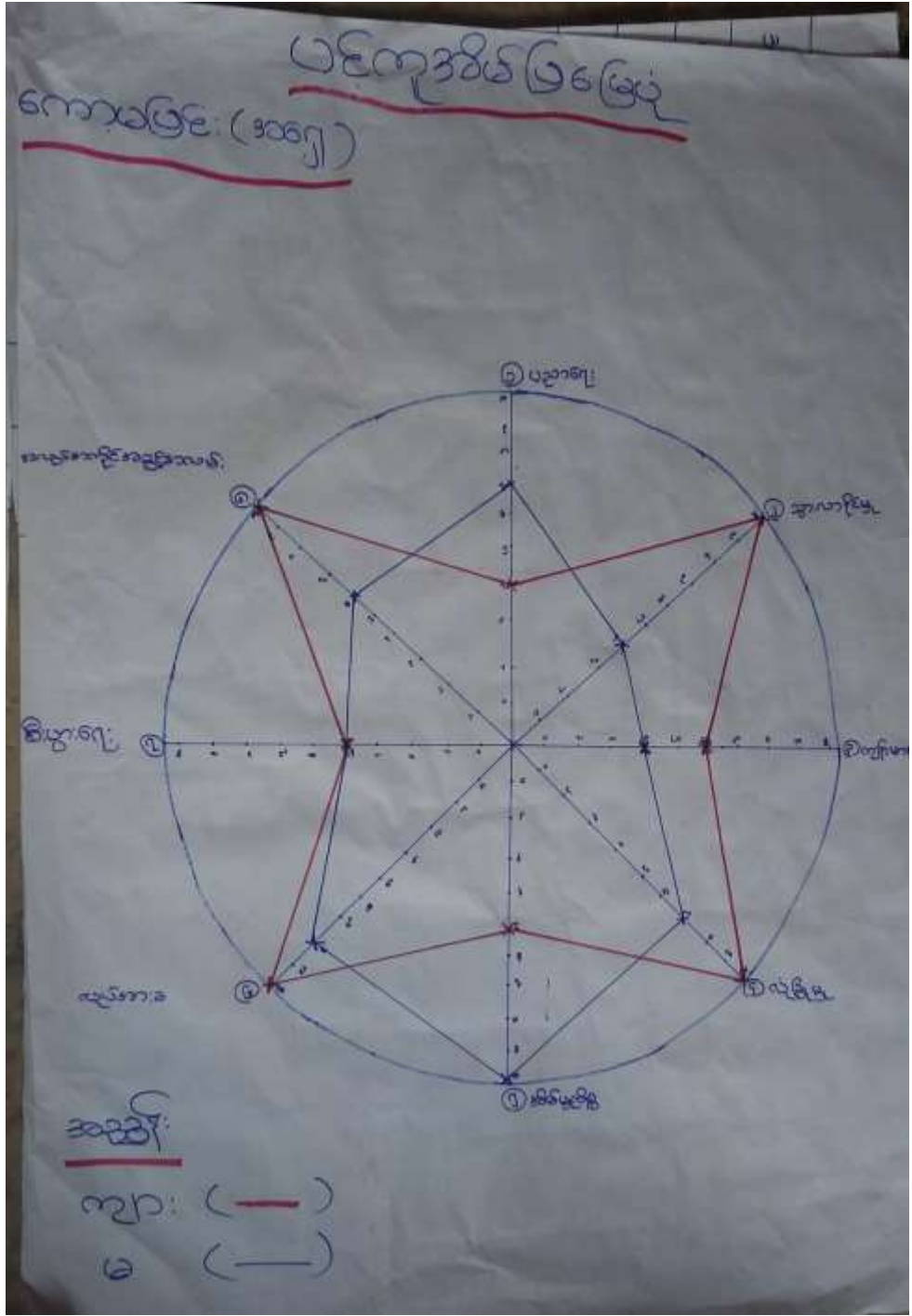

ဖွဲ့စည်းအုပ်စု ဇယား နည်းစနစ် ချက်

ကျေးမပြင်၊ ကျေးရွာ၏ ဖွဲ့စည်းအုပ်စု ဇယား ကရ ပညာရေး
 ကွင်းကလေးတွင် ကျေးမပြင်များသည် ဒီဇယ် ပညာရေးဇယားနှင့် ဂရိတ်ပါမည်-
 ဖွဲ့စည်းရေးနှင့် ဖွဲ့စည်းရေးများသည် ခရီးဖွဲ့စည်းရေးနှင့် ဒီဇယ်ဂရိတ်ပါမည်။
 လျှောက်ထားမှုနှင့် ပတ်သက်၍ ဖြေဆိုပြီး ဖြေရမည် ဆိုလျှင် ရှေးကလေးပညာ
 များဖြားခြင်း၊ ကျေးမပြင်၊ ကျေးမပြင်၊ ဖွဲ့စည်းခြင်း၊ လျှောက်ထားမှုမဟုတ်ဘဲ
 နည်းဖြင့်တို့ကြောင့် ဖြစ်ပါသည်။ လုံခြုံမှုတွင် ကျေးမပြင်များ၏ လုံခြုံမှု
 မှာ ကျေးမပြင်များနှင့် နှိုင်းယှဉ်လျှင် ထက်ထက် နောက်ကျောခြားနေ
 ကြောင်းတွေ့ရှိရပါသည်။ ခရီးဖွဲ့စည်းတွင် ကျေးမပြင်များသည် ကျေးမပြင်
 များထက် နှိုင်းဆောင်ရွက်ပေးရမည်။ လုပ်ငန်းခွင်ဖွဲ့စည်းရေးတွင် ကျေးမပြင် များသည်
 လုပ်ငန်းခွင်ဖွဲ့စည်းရေးနှင့် ကျေးမပြင်များနှင့် ကျေးမပြင် ဖွဲ့စည်းရေး
 နှိုင်းဆောင်ရွက်မှုတွေ့ရှိရပါသည်။ ကလေးကလေးကွင်းကလေးဖွဲ့စည်းရေးတွင် ကျေးမပြင်
 များများကလေးများဖြင့် ကျေးမပြင်များသည် ခရီးဖွဲ့စည်းရေးနှင့် ကျေးမပြင်
 စနစ်ကလေး ကျေးမပြင်များသည် ကျေးမပြင်များ၏ ကလေးမလုပ် နှိုင်းခြင်း
 ဖြစ်သည်။

မင်းပုံစံ ယုတ္တုချိတ်ဆက်ဖွဲ့ခြင်း ဝေယျာဇာန် ဟုံးသပ်ချက်

ကော့မပြင်း အရှေ့လှေပေးရွာ ယုတ္တုချိတ်ဆက် ဖွဲ့ခြင်း ဝေယျာဇာန် ဆွဲကြီး ဖြင့် လှေပေးရွာကစွန်း၍ ကမ္ဘေ့. ကစည်း ချိတ်ဆက် ဖွဲ့ များကို ဆွဲပြီးပါသည်။

အုပ်ချုပ်ရေး ဖွဲ့သည့် လှေပေးရွာကား အုပ်ချုပ်မှုဖြင့် လှေပေးရွာ ကစွက် လို ကပ်လာ ကလူ ကညီများကို တောင်းခံနိုင်သည်။ လှေပေးရွာ အုပ်ကြီး ၊ ရုပ်ပီ ၊ ရုပ်ပ၊ ဖိန်းမကြီး ၊ ဂေါပက ၊ ကလသား ၊ ကလသမီး များ နှင့် ဆချိတ်ဆက် ဖွဲ့ ကလူ ကညီ တောင်းခံနိုင်ပါသည်။ လှေပေးရွာ ၍ ကျန်မီးမတ် ၊ ပီဝင်ခလေး ၊ သင်္ဘော ထိန်၊ သိမ်းရေး ၊ ယုတ္တုရေး ကသင်း ကမ္ဘေ့. များသည့် လှေပေးရွာ ယုတ္တုနှင့် ကမိကဆက် နှယ်၍ လာကြောင့် ချိတ်ဆက် ဖွဲ့ ကစွက် ကလေးပါသော ကမ္ဘေ့. ကစည်း တစ်ခု ဖြစ်ပါသည်။

၆.၇။ အသုံးပြုသူ/ထိန်းချုပ်ဆုံးဖြတ်သူ



၇။ ကော်မတီဝင်များရွေးချယ်ခြင်းနှင့်ကျေးရွာဖွံ့ဖြိုးရေးအစီအစဉ်ဆောင်ရွက်မှုမှတ်တမ်းဓါတ်ပုံများ



၈။ ကျေးရွာ ကော်မတီဝင်များ စာရင်း

ကျေး မ ဖြင့် အကျွေးရွာ ကော်မတီဝင်များ စာရင်း

စဉ်	အမည်	တာဝန်	ဖုန်းနံပါတ်
1.	ဦးအောင်မျိုး	ကျေးရွာစေတနာ့ဝန်ထမ်း	၀၅၄၅၈၅၈၅၁၁ %
2.	ဒေါ်လှစိန်အောင်		
3.	ဦးမင်းသိန်း	စီမံကိန်းဥက္ကဋ္ဌ	၀၅၄၅၈၅၇၆၆ %
4.	ဒေါ်မိုးသူဇာလှိုင်		
5.	ဦးကျွဲကျွဲ	ဝယ်ယူရေးဆက်လက်မဟုတ်	-
6.	ဒေါ်တင်စင်မြ		
7.	ဦးစင်စွန်း	ကျေးရွာနေစာရင်းကိုး	-
8.	ဦးဖိုးစွန်း	ဖြူဖြူအိမ်ထောင်ရေးဆက်လက်မဟုတ်	-
9.	ဒေါ်မိုးမိုးစိန်		
10.	ဦးလှော်မြင့်စိန်	အောင်မြင်ကြီးကြပ်ရေး	-
11.	ဒေါ်စန်းမော်	ဆက်လက်မဟုတ်	
12.	ဦးအောင်မြတ်စိန်	အောင်မြင်ကြီးကြပ်ရေး	-
13.	ဒေါ်စန္ဒာလှိုင်	တာဝန်ခံ	

၉။ ကျေးရွာအချက်အလက်(ပုံစံ-၁)

လူထုဝဟ်ဂြိုဟ်မိမိနိးစီမိနိးလက်စွဲ
အပိုင်း-၃ ၂၉.၉.၂၀၁၅

ပုံစံ-၁ ကျေးရွာအခြေခံအချက်အလက်များ (Form PC 1)

လယ်ဌာနချုပ်/ ကျေးရွာတစ်ရွာသို့ ပထမဆုံး မိတ်ဆက်ခရီးသွားရောက်သောအခါ လူထုစည်းရုံးရေးမှူးသည် ကျေးရွာခေါင်းဆောင်များအားကျေးရွာအချက်အလက်များကိုပထမဌာနချုပ်စီမံကိန်းဦးစီးဌာနသို့ တောင်းခံရသည့်အတိုင်း ညွှန်ကြားမှုဦးစီးဌာနသို့ တောင်းပန်ပေးပို့ရမည်။ ဤအချက်အလက်များအားစစ်ဆေးပြီးမှန်ကန်အောင်ပြုလုပ်ရမည်။ ပြီးနောက်တွင် လူထုစည်းရုံးရေးမှူးမှ သတင်းအချက်အလက်ထံသို့ Tablets မှတစ်ဆင့်ဖြည့်သွင်းရမည်။

ကျေးရွာအုပ်ချုပ်ရေးမှူးအမည် - ဦးစွာ၊ ဦး	ကျေးရွာအုပ်ချုပ်ရေးမှူး၏ဖုန်းနံပါတ် - ၀၇-၇၇၈၇၈၆၁၁	လူထုစည်းရုံးရေးမှူး၏အမည် - မိမိ (အစ်မ)၊ မိမိ
ပြည်နယ်တိုင်းဒေသကြီး - တနင်္သာရီ	မြို့နယ် - တာမွေ	ကျေးရွာအုပ်စု - ဒဂုံ၊ ကျေးရွာ - ကျေးရွာ - ၂၀၁၅

က. လူဦးရေ

လူမျိုးစု	အိမ်ထောင်စုအရေအတွက်	ကိုးကွယ်သည့်ဘာသာ	အိမ်ထောင်စုအရေအတွက်
လူမျိုးစု (၁) - မြန်မာ	၁၇၄	ဘာသာ(၁) - မြို့နယ်	၁၇၄
လူမျိုးစု (၂) -----		ဘာသာ(၂) -----	
လူမျိုးစုစုစု -----		ဘာသာစုစု -----	

	အမျိုးသား(အရေအတွက်)	အမျိုးသမီး(အရေအတွက်)
လူဦးရေ	၄၅၁	၄၂၆
အိမ်ထောင်ဦးစီး	၁၆၂	၁၂

(ခ) လက်လှမ်းမီအဆုံးပြုနိုင်သည့်အဆောက်အဦများ

စာသင်ကျောင်း	အမှတ် ဖြစ်ပါ	ကျန်းမာရေး	အမှတ် ဖြစ်ပါ	ဘာသာရေးအဆောက် အဦ	အမှတ် ဖြစ်ပါ
အထက်တန်းကျောင်း	<input type="checkbox"/>	စေးရုံ	<input type="checkbox"/>	ဝေတီ	✓
ဒု.လယ်တန်းကျောင်း	<input checked="" type="checkbox"/>	ကျန်းမာရေးဌာန	<input type="checkbox"/>	ဘုန်းကြီးကျောင်း	✓
မူလတန်းကျောင်း	<input type="checkbox"/>	ကျန်းမာရေးဌာနခွဲ	<input checked="" type="checkbox"/>	ဟိန္ဒူဘုရားကျောင်း	<input type="checkbox"/>
ပျက်စီးကျောင်း	<input type="checkbox"/>	ဆေးပေးခန်း	<input type="checkbox"/>	ခရစ်ယာန်ကျောင်း	<input type="checkbox"/>
အခြား	<input type="checkbox"/>	အခြား	<input type="checkbox"/>	ဝေတီ	<input type="checkbox"/>
မှတ်ချက် - အလယ်တန်းကျောင်း		မှတ်ချက်		အခြား	<input type="checkbox"/>
				မှတ်ချက်	

လူထုဝဟိုပြုစီမံကိန်းစီမံကိန်းလက်စွဲ
အပိုင်း-၃ ၉.၉.၂၀၁၅

(၁) ကျွမ်းကျင်သူများမှတ်တမ်း ၊ ကျေးရွာတွင်နေထိုင်သော သို့မဟုတ် တခြားရွာမှလာရောက်သောကျွမ်းကျင်သူများ

(၁) စာသင်ကျောင်း			(၂) ကျွန်းမားစေ့			(၃) လက်မှု ပညာရှင်		
	ရွာတွင်နေထိုင်သူ	အခြားရွာမှလာသူ		ရွာတွင်နေထိုင်သူ	အခြားရွာမှလာသူ		ရွာတွင်နေထိုင်သူ	အခြားရွာမှလာသူ
မှလတန်းပြဆရာ/ဆရာမ	<input checked="" type="checkbox"/>	<input checked="" type="checkbox"/>	ဆရာဝန်	<input type="checkbox"/>	<input type="checkbox"/>	လက်သမား	<input checked="" type="checkbox"/>	<input type="checkbox"/>
အထက်တန်းပြဆရာ/ဆရာမ	<input type="checkbox"/>	<input type="checkbox"/>	လက်ထောက်ကျွန်းမားစေ့	<input type="checkbox"/>	<input type="checkbox"/>	ပန်းချီ	<input checked="" type="checkbox"/>	<input type="checkbox"/>
အလယ်တန်းပြဆရာ/ဆရာမ	<input checked="" type="checkbox"/>	<input checked="" type="checkbox"/>	အမျိုးသမီးကျွန်းမားစေ့ဆရာမ	<input checked="" type="checkbox"/>	<input type="checkbox"/>	လှုပ်စစ်ဆိုင်ရာ	<input type="checkbox"/>	<input type="checkbox"/>
မူကြံဆရာ/ဆရာမ	<input type="checkbox"/>	<input type="checkbox"/>	အဆိုသားများ	<input checked="" type="checkbox"/>	<input type="checkbox"/>	ရေတိုက်သွယ်သူ	<input type="checkbox"/>	<input type="checkbox"/>
အခြား	<input type="checkbox"/>	<input type="checkbox"/>	ပြည်သူ့ကျွန်းမားစေ့လှုပ်သား (၁)/(၂)	<input checked="" type="checkbox"/>	<input type="checkbox"/>	စက်ပြင်ဆရာ	<input type="checkbox"/>	<input type="checkbox"/>
မှတ်ခွက်			မှတ်ခွက်			မှတ်ခွက်		

(ဃ) ကျေးရွာသို့ ရောက်ရှိနိုင်သည့်လမ်းအခြေအနေ / ကျေးရွာတစ်ရွာသည် ၎င်း၏ကျေးရွာအုပ်စုနှင့် ဆက်သွယ်ထားသောလမ်းအခြေအနေ (အောက်ပါတို့ကိုတိုင်းပါ)

ကျောက်ကြမ်းလမ်း ကတ္တရာလမ်း ကွန်ကရစ်လမ်း မော်တော်ဆိုင်ကယ်လမ်း
 ကျောက်ခင်းလမ်း မြေသားလမ်း လူသွားလမ်း အခြား ရေဖွဲ့ကုလင်း

(င) ကျေးရွာခွဲခြားမှုစီမံချက်

(၁) လူထုဝဟိုပြုစီမံကိန်းမတင်မီ ဤကျေးရွာတွင်ကျေးရွာခွဲခြားမှုစီမံချက်ရှိခဲ့ပါသလား? ပိုင်မိ
ရှိပါသည်/မရှိပါ/မသိပါ

(၂) ရှိခဲ့ပါလျှင် ဤစီမံချက်ကို မည်သည့် ခုနှစ်တွင်ပြင်ဆင်ခဲ့ပါသနည်း? ၂၀၁၄ - ၂၀၁၅
နှစ်-----/မသိပါ

(၃) ဤစီမံချက်ကို ပြန်လည်မူအတည်ပြုခဲ့ပါသလား? ပြုခဲ့ပါသည်/မပြုခဲ့ပါ/မသိပါ

(စ) ဓနိအကွာအဝေး

(၁) ဤကျေးရွာ၏ဝဟိုမှ ၎င်းကျေးရွာအုပ်စု၏ဝဟိုအထိ ခရီးမိုင်မည်မျှကွာဝေးသနည်း? မသိ
 မိုင်-----/မသိပါ

(၂) ဤကျေးရွာမှ ၎င်းကျေးရွာအုပ်စုဝဟိုအထိ သွားလာရာတွင် ကြာမြင့်သည့်အချိန်

ခြောက်သွေ့ရာသီတွင် ကြာချိန် ----- ထက်လာရုံ/မော်တော်ဆိုင်ကယ်/ခြေလှမ်း/လား/မော်တော်ဘုတ်/
 အခြား -----

မိုးရာသီတွင် ကြာချိန် ----- ထက်လာရုံ/မော်တော်ဆိုင်ကယ်/ခြေလှမ်း/လား/မော်တော်ဘုတ်/
 အခြား -----

(ဆ) ပတ်ဝန်းကျင်ဆိုင်ရာ သဘာဝဘေးအန္တရာယ် -

ဤကျေးရွာတွင် ကြော်ငြာခြင်းကို သဘာဝဘေးအန္တရာယ် ကျရောက်မှုခြင်း ရှိပါသလား
 ဝ မရှိပါ ရှိပါသည် ရှိလျှင် ဖော်ပြပါ ----- လေး ဖြစ်ပါသည်။

လူထုလက်ပြိုင်စီမံကိန်းစီမံကိန်းလက်ဖွဲ့
အပိုင်း ၃ ၉.၉.၂၀၁၅

(၈) ကော့ရွာတွင် ခွဲ စည်းထားသော အဖွဲ့ အစည်းများ၊
လူထုလက်ပြိုင်စီမံကိန်းလက်ဖွဲ့ ဤကော့ရွာတွင် ကော့ရွာခွဲ ဖြိုခွဲရေးအတွက် အစိုးရ(သို့) ဥပဒေရေးရာကော်မတီ(သို့) စီမံကိန်းထပ်မံရေး
ခွဲ စည်းထားသည့် အဖွဲ့ အစည်းများရှိပါသလား။

(၁) သဘာဝဏာဝန် ကျင့်စဉ် သိမ်းရေ
(၂) _____

ကော့ရွာခေါင်းဆောင်

အမည် - ဦးထွန်းညို

လက်မှတ်  ၀၄.၉ ၃.၄.၂၀၁၆

လူထုစည်းရုံးရေးမှူး

အမည် - ဒေါ်ဖြူစက်စို

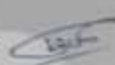
လက်မှတ်  ၀၄.၉ ၃.၄.၂၀၁၆

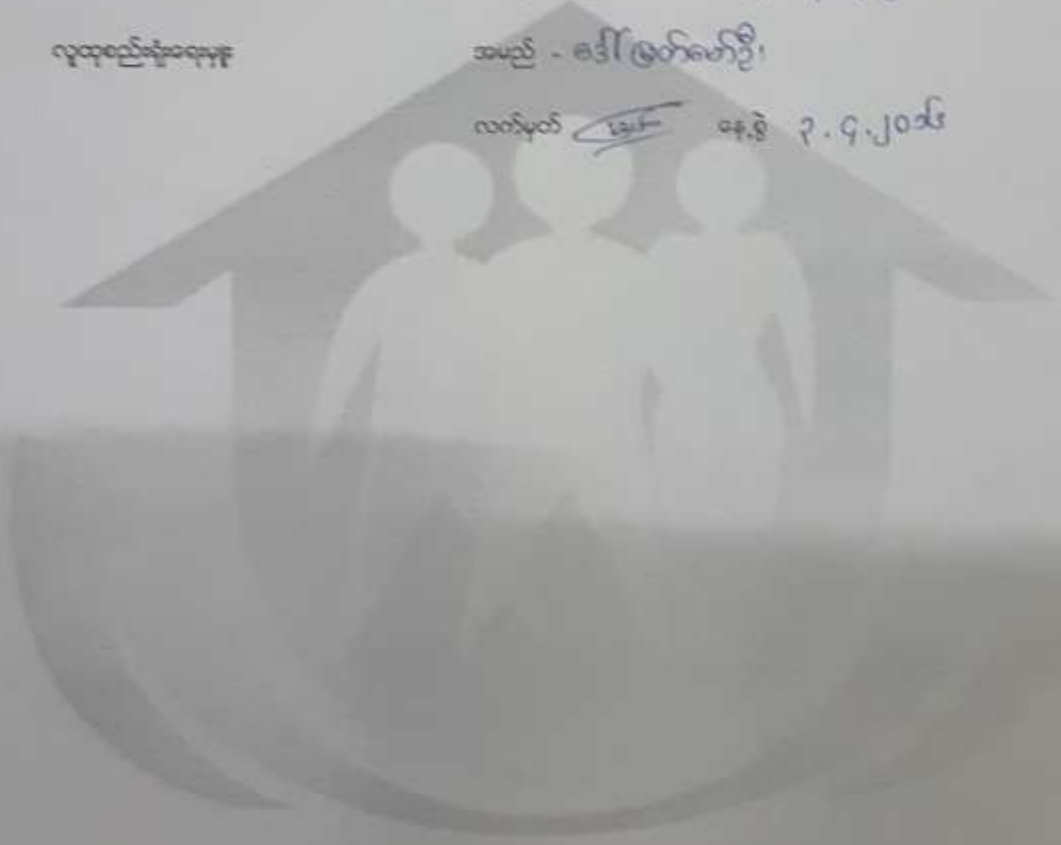

၁၀။ စီမံကိန်းစက်ဝန်းအချိန်ဇယား(ပုံစံ-၂)

လှိုင်လှိုင်မြို့စီမံကိန်းစီမံကိန်းဇယား
အပိုင်း-၃

ပုံစံ ၈-၂ - စီမံကိန်းစက်ဝန်းအချိန်ဇယား (PC 2)

လမ်းညွှန်ချက်-စက်ဝန်းစီမံကိန်းအချိန်ဇယား/စက်ဝန်းအချိန်ဇယားအချိန်ဇယား/စက်ဝန်းအချိန်ဇယား		စီမံကိန်းစက်ဝန်းအချိန်ဇယား	မြို့စီမံကိန်းအချိန်ဇယား	ကျေးရွာအုပ်စု
စက်ဝန်းအချိန်ဇယား - ၈၂၂ (မက်ဂါပတ်စ်၊ ၈၂၂) စက်ဝန်း				
*၈.၆ - ၃.၄.၂၀၁၆				
ပြည်နယ်လုံး - ၈၂၂	မြို့နယ် - ၈၂၂	ကျေးရွာအုပ်စု - ၈၂၂	ကျေးရွာ - ၈၂၂	ကျေးရွာ - ၈၂၂

စီမံကိန်းစက်ဝန်းအချိန်ဇယား	*၈.၆		အချိန်ဇယားစက်ဝန်းစီမံကိန်းအချိန်ဇယား			
	စက်ဝန်းအချိန်ဇယား	မြို့စီမံကိန်းအချိန်ဇယား	ကျေးရွာအုပ်စုအချိန်ဇယား	ကျေးရွာအုပ်စုအချိန်ဇယား	ကျေးရွာအုပ်စုအချိန်ဇယား	ကျေးရွာအုပ်စုအချိန်ဇယား
၁. ကျေးရွာစီမံကိန်း စီမံကိန်းအချိန်ဇယား	၃.၄.၂၀၁၆	၃.၄.၂၀၁၆	၅၂	၅၂	၅၂	၅၂
၂. ကျေးရွာစီမံကိန်းစီမံကိန်းအချိန်ဇယား	၃.၄.၂၀၁၆	၃.၄.၂၀၁၆	၅၂	၅၂	၅၂	၅၂
၃. ကျေးရွာအုပ်စု ကျေးရွာအုပ်စုအချိန်ဇယား	၆.၄.၁၆	၆.၄.၁၆	၆	၆	၆	၆
၄. မြို့နယ်စီမံကိန်းစီမံကိန်းအချိန်ဇယား			၆	၆	၆	၆
၅. မြို့နယ်စီမံကိန်းစီမံကိန်းအချိန်ဇယား						
၆. စီမံကိန်းစီမံကိန်းစီမံကိန်းအချိန်ဇယား	၆	၆	၆	၆	၆	၆
၇. စီမံကိန်းစီမံကိန်းစီမံကိန်းအချိန်ဇယား						
၈. စီမံကိန်းစီမံကိန်းစီမံကိန်းအချိန်ဇယား						
၉. စီမံကိန်းစီမံကိန်းစီမံကိန်းအချိန်ဇယား						



လူထုဝဟိုပြုစီမံကိန်း၊ စီမံကိန်းလက်စွဲ
အပိုင်း-၃၊ ၉-၉-၂၀၁၅

၄ ကွန်ကရစ်စာတား :	(၈+၆)	(၅)		၃၅၀
၅ စာဆင့်ကျော်စာရင်း ခွဲ	(၈+၆)	(၂)		၈၅၇
၆ မာဇာဂျီယိုက်	(၆)			.

၇။ ဒွာတွင်းလမ်း (၂၄၀၉ ကျား) (၈+၆)
 ဥက္ကဋ္ဌ၊ ကျေးရွာစီမံကိန်းအထောက်အကူပြုကော်မတီမှအတည်ပြုသည်။
 အမည် ပြီး မင်း ဝင်းရိုး လက်မှတ် မင်းဝင်း ၀၄.၉.၅.၁၅



၁၂။ ကျေးရွာအုပ်စုစီမံကိန်းလုပ်ငန်းခွဲရွေးချယ်ခြင်း(ပုံစံ-၄)

လမ်းညွှန်ချက် ၊ ကျေးရွာအုပ်စုစီမံချက်ရေးဆွဲသည့်အစည်းအဝေးတွင် ဤပုံစံထားလှထုတ်ဝေပေးပြီး / လက်ထောက်နည်းပညာပျံ့နှံ့ရေး အကူအညီပြင်ဆင်ရေး ဖြည့်ဆည်းရမည့် ကြိုပုံစံအားပြည်ထောင်စုရွာပြည်တွင်းမှမိမိကကျေးရွာအုပ်စုဖွဲ့စည်းတက်ရောက်ရန်အတွက်ဆောင်ရွက်ပေးရမည်။ CF မှ အချက်အလက်များကို MIS သို့ ထည့်သွင်းရမည်။ ကျေးရွာအုပ်စုရေးရာ/လမ်းညွှန်အမည် ဦးကျော်အောင်၊ ဦးဇော်စိုး၊ ဦးဒေါ်အေး၊ ဦးအောင်ကျော်၊ ဦးအောင်ကျော်၊ ဦးအောင်ကျော်၊ ဦးအောင်ကျော်။

နေ့စွဲ ၅.၄.၂၀၁၆

ပြည်နယ်/တိုင်း	ဥက္ကဋ္ဌ	အဖွဲ့ဝင်	အဖွဲ့ဝင်
တနင်္သာရီ	ဦးနော်	ဦးကျော်အောင်	ဦးကျော်အောင်

ကျေးရွာအမည်	အထောက်အကူပေးသည့် လုပ်ငန်းများ	အတိုင်အောက်	ခန့်မှန်း တိုက်ရိုက်အကျိုး စီးပွားပုံစံအမျိုးအစား	အဆိုပြုထင်မြင်ချက်	ခန့်မှန်းကုန်ကျစရိတ်			
					ပုံစံအမျိုးအစား	ကျေးရွာအုပ်စုအဖွဲ့အစည်း	အခြားအဖွဲ့အစည်း	စုစုပေါင်း
ကျေးရွာ (အနောက်)	ရွာထဲတွင် ကျေးရွာ အဖွဲ့အစည်း (အဖွဲ့အစည်း)	၈၀၀' x ၂၀'	၈၀%	<input type="checkbox"/> ကျေးရွာ <input type="checkbox"/> အခြားအဖွဲ့အစည်း <input type="checkbox"/> စုစုပေါင်း	၈၅ သိန်း	၂၅ သိန်း	၂၅ သိန်း	၈၅ သိန်း
ကျေးရွာ (အရှေ့)	ကျေးရွာ (အရှေ့) / ကျေးရွာ	-	၁၀၀%	<input type="checkbox"/> ကျေးရွာ <input type="checkbox"/> အခြားအဖွဲ့အစည်း <input type="checkbox"/> စုစုပေါင်း	၃၀ သိန်း	၂၅ သိန်း	၂၅ သိန်း	၃၀ သိန်း
ပျဉ်းမနား	ကျေးရွာအဖွဲ့အစည်း (ကျေးရွာအဖွဲ့အစည်း) / ကျေးရွာအဖွဲ့အစည်း (ကျေးရွာအဖွဲ့အစည်း)	၇၅၀၀' x ၂၀' x ၂၀' (ကျေးရွာအဖွဲ့အစည်း)	၈၀%	<input type="checkbox"/> ကျေးရွာ <input type="checkbox"/> အခြားအဖွဲ့အစည်း <input type="checkbox"/> စုစုပေါင်း	၈၀ သိန်း	၂၅ သိန်း	၂၅ သိန်း	၈၀ သိန်း
အောက်ကျေးရွာ	ကျေးရွာအဖွဲ့အစည်း (ကျေးရွာအဖွဲ့အစည်း) / ကျေးရွာအဖွဲ့အစည်း (ကျေးရွာအဖွဲ့အစည်း)	၃၀' x ၄၀'	၃၀%	<input type="checkbox"/> ကျေးရွာ <input type="checkbox"/> အခြားအဖွဲ့အစည်း <input type="checkbox"/> စုစုပေါင်း	၃၆ သိန်း	၂၅ သိန်း	၂၅ သိန်း	၃၆ သိန်း
ပထက်ကျေးရွာ	ကျေးရွာ (အရှေ့)	-	၁၀၀%	<input type="checkbox"/> ကျေးရွာ <input type="checkbox"/> အခြားအဖွဲ့အစည်း <input type="checkbox"/> စုစုပေါင်း	၃၀ သိန်း	၂၅ သိန်း	၂၅ သိန်း	၃၀ သိန်း

အဖွဲ့ဝင်: ဦးကျော်အောင်၊ ဦးဇော်စိုး၊ ဦးဒေါ်အေး၊ ဦးအောင်ကျော်၊ ဦးအောင်ကျော်၊ ဦးအောင်ကျော်၊ ဦးအောင်ကျော်။

လှူထုတ်ပို့ခြင်းစီမံကိန်းစီမံကိန်းလက်စွဲ
 အပိုင်း-၃ ၂၀၂၂ ခု

ပုံစံ - ၈-၁၂ - အစဉ်ဆက်တက်ဆောင်ရွက်ရန် (FORM PC 12)

လက်ညှိုး၊ စီမံကိန်း အစဉ်ဆက်တက်ဆောင်ရွက်ရန် အချက်အလက်၊ လှူထုတ်ပို့မှုအမျိုးအစား၊ မဟာဥက္ကဋ္ဌ၊ လှူထုတ်ပို့သူ၊ အစဉ်ဆက်တက်ဆောင်ရွက်ရန် အစဉ်ဆက်တက်ဆောင်ရွက်ရန် အစဉ်ဆက်တက်ဆောင်ရွက်ရန်

စတင်ရက်စွဲ/အစဉ်ဆက်တက်ဆောင်ရွက်ရန် အစဉ်ဆက်တက်ဆောင်ရွက်ရန် အစဉ်ဆက်တက်ဆောင်ရွက်ရန်

စတင်ရက်စွဲ/အစဉ်ဆက်တက်ဆောင်ရွက်ရန် အစဉ်ဆက်တက်ဆောင်ရွက်ရန် အစဉ်ဆက်တက်ဆောင်ရွက်ရန်

စဉ်	အမည်	ကျား (✓)	မ (✓)	အိမ်ထောင်စုစီမံကိန်း (✓/X)	လူမျိုး	လက်မှတ်
၂၇	ဦးစိုးအောင်	✓		✓	ဗမာ	[Handwritten signatures and notes]
၂၈	ဦးစိုးအောင်	✓		✓	ဗမာ	
၂၉	ဦးစိုးအောင်	✓		✓	ဗမာ	
၃၀	ဦးစိုးအောင်	✓		✓	ဗမာ	
၃၁	ဦးစိုးအောင်	✓		✓	ဗမာ	
၃၂	ဦးစိုးအောင်	✓		✓	ဗမာ	
၃၃	ဦးစိုးအောင်	✓		✓	ဗမာ	
၃၄	ဦးစိုးအောင်	✓		✓	ဗမာ	
၃၅	ဦးစိုးအောင်	✓		✓	ဗမာ	
၃၆	ဦးစိုးအောင်	✓		✓	ဗမာ	
၃၇	ဦးစိုးအောင်	✓		✓	ဗမာ	
၃၈	ဦးစိုးအောင်	✓		✓	ဗမာ	
၃၉	ဦးစိုးအောင်	✓		✓	ဗမာ	
၄၀	ဦးစိုးအောင်	✓		✓	ဗမာ	
စုစုပေါင်း		၃၅		၃၅		

(၁) အိမ်ထောင်စုစီမံကိန်းစီမံကိန်း အမျိုးအစား/အမျိုးအစား အိမ်ထောင်စု တစ်ခုကို တိုင်ကြားခြင်းသည် အမှန်ဖြစ်ပါက

လှူထုတ်ပို့ခြင်းစီမံကိန်းစီမံကိန်းလက်စွဲ
 အပိုင်း-၃ ၂၀၂၂ ခု

ပုံစံ - ၈-၁၂ - အစဉ်ဆက်တက်ဆောင်ရွက်ရန် (FORM PC 12)

လက်ညှိုး၊ စီမံကိန်း အစဉ်ဆက်တက်ဆောင်ရွက်ရန် အချက်အလက်၊ လှူထုတ်ပို့မှုအမျိုးအစား၊ မဟာဥက္ကဋ္ဌ၊ လှူထုတ်ပို့သူ၊ အစဉ်ဆက်တက်ဆောင်ရွက်ရန် အစဉ်ဆက်တက်ဆောင်ရွက်ရန် အစဉ်ဆက်တက်ဆောင်ရွက်ရန်

စတင်ရက်စွဲ/အစဉ်ဆက်တက်ဆောင်ရွက်ရန် အစဉ်ဆက်တက်ဆောင်ရွက်ရန် အစဉ်ဆက်တက်ဆောင်ရွက်ရန်

စတင်ရက်စွဲ/အစဉ်ဆက်တက်ဆောင်ရွက်ရန် အစဉ်ဆက်တက်ဆောင်ရွက်ရန် အစဉ်ဆက်တက်ဆောင်ရွက်ရန်

စဉ်	အမည်	ကျား (✓)	မ (✓)	အိမ်ထောင်စုစီမံကိန်း (✓/X)	လူမျိုး	လက်မှတ်
၃၉	ဦးစိုးအောင်	✓		✓	ဗမာ	[Handwritten signatures and notes]
၄၀	ဦးစိုးအောင်	✓		✓	ဗမာ	
၄၁	ဦးစိုးအောင်	✓		✓	ဗမာ	
၄၂	ဦးစိုးအောင်	✓		✓	ဗမာ	
၄၃	ဦးစိုးအောင်	✓		✓	ဗမာ	
၄၄	ဦးစိုးအောင်	✓		✓	ဗမာ	
၄၅	ဦးစိုးအောင်	✓		✓	ဗမာ	
၄၆	ဦးစိုးအောင်	✓		✓	ဗမာ	
၄၇	ဦးစိုးအောင်	✓		✓	ဗမာ	
၄၈	ဦးစိုးအောင်	✓		✓	ဗမာ	
၄၉	ဦးစိုးအောင်	✓		✓	ဗမာ	
၅၀	ဦးစိုးအောင်	✓		✓	ဗမာ	
၅၁	ဦးစိုးအောင်	✓		✓	ဗမာ	
၅၂	ဦးစိုးအောင်	✓		✓	ဗမာ	
၅၃	ဦးစိုးအောင်	✓		✓	ဗမာ	
စုစုပေါင်း		၃၅		၃၅		

(၁) အိမ်ထောင်စုစီမံကိန်းစီမံကိန်း အမျိုးအစား/အမျိုးအစား အိမ်ထောင်စု တစ်ခုကို တိုင်ကြားခြင်းသည် အမှန်ဖြစ်ပါက

လှူငွေပံ့ပိုးခြင်းစာတမ်းစီမံကိန်းစာတမ်း
အပိုင်း-၃ ၉.၉.၂၀၁၅

ပုံစံ - ၈-၁၂ - အစဉ်အဆက်ဆောင်ရွက်သူများ (FORM PC 12)

လက်ညှိုး၊ စီမံကိန်း အစဉ်အဆက်ဆောင်ရွက်သူများ အသုံးပြုရန် လှူငွေပံ့ပိုးမှုများက ကာကွယ်ပုံ ကျင့်သုံးရန် စစ်ဆေးပုံ ပုံစံ ၂ စီမံကိန်းစာတမ်းစီမံကိန်းစာတမ်း အစဉ်အဆက်ဆက်ဆောင်ရွက်သူများအတွက် ဖြည့်သွင်းရန်

စည်းကမ်းချက်များသည် - ၈၆၂ (ပတ်ဝန်းကျင်၊ ၈၆၂/၁၅) စည်းကမ်းချက်များ

စက်တင်ဘာ ၂၀၁၅ ခုနှစ်၊ ဇူလိုင်လ ၁၅ ရက်နေ့

ပြည်နယ်/တိုင်းဒေသကြီး - တနင်္သာရီ၊ ဇွဲနယ် - တနင်္သာရီ၊ ကော့ကုသိုလ် - ကော့ကုသိုလ်၊ ကော့ကုသိုလ် - ကော့ကုသိုလ်

အစဉ်အဆက်ဆက်ဆောင်ရွက်သူများ ဒုတိယအကြိမ် အစည်းအဝေး

စဉ်	အမည်	ကျား (✓)	မ (✓)	စိမ်းတောင် စုစည်းထား လှူငွေ(✓)။	လူမျိုး	လက်မှတ်
၁	ဦးအောင်ကျော်	✓		✓	ဗမာ	
၂	ဦးအောင်ကျော်	✓		✓	ဗမာ	
၃	ဦးအောင်ကျော်	✓		✓	ဗမာ	
၄	ဦးအောင်ကျော်	✓		✓	ဗမာ	
၅	ဦးအောင်ကျော်	✓		✓	ဗမာ	
၆	ဦးအောင်ကျော်	✓		✓	ဗမာ	
၇	ဦးအောင်ကျော်	✓		✓	ဗမာ	
၈	ဦးအောင်ကျော်	✓		✓	ဗမာ	
၉	ဦးအောင်ကျော်	✓		✓	ဗမာ	
၁၀	ဦးအောင်ကျော်	✓		✓	ဗမာ	
၁၁	ဦးအောင်ကျော်	✓		✓	ဗမာ	
၁၂	ဦးအောင်ကျော်	✓		✓	ဗမာ	
၁၃	ဦးအောင်ကျော်	✓		✓	ဗမာ	
၁၄	ဦးအောင်ကျော်	✓		✓	ဗမာ	
၁၅	ဦးအောင်ကျော်	✓		✓	ဗမာ	
၁၆	ဦးအောင်ကျော်	✓		✓	ဗမာ	
၁၇	ဦးအောင်ကျော်	✓		✓	ဗမာ	
၁၈	ဦးအောင်ကျော်	✓		✓	ဗမာ	
၁၉	ဦးအောင်ကျော်	✓		✓	ဗမာ	
၂၀	ဦးအောင်ကျော်	✓		✓	ဗမာ	

(၁) စိမ်းတောင်ခြံစီမံကိန်းမူဝါဒ၊ အမျိုးသား/အမျိုးသမီး စိမ်းတောင်စု တစ်စုကို တိုယ်စားပြုလှူငွေပံ့ပိုးမှု အပေါ်ဖြစ်ပါ။

လှူငွေပံ့ပိုးခြင်းစာတမ်းစီမံကိန်းစာတမ်း
အပိုင်း-၃ ၉.၉.၂၀၁၅

ပုံစံ - ၈-၁၂ - အစဉ်အဆက်ဆောင်ရွက်သူများ (FORM PC 12)

လက်ညှိုး၊ စီမံကိန်း အစဉ်အဆက်ဆောင်ရွက်သူများ အသုံးပြုရန် လှူငွေပံ့ပိုးမှုများက ကာကွယ်ပုံ ကျင့်သုံးရန် စစ်ဆေးပုံ ပုံစံ ၂ စီမံကိန်းစာတမ်းစီမံကိန်းစာတမ်း အစဉ်အဆက်ဆက်ဆောင်ရွက်သူများအတွက် ဖြည့်သွင်းရန်

စည်းကမ်းချက်များသည် - ၈၆၂ (ပတ်ဝန်းကျင်၊ ၈၆၂/၁၅) စည်းကမ်းချက်များ

စက်တင်ဘာ ၂၀၁၅ ခုနှစ်၊ ဇူလိုင်လ ၁၅ ရက်နေ့

ပြည်နယ်/တိုင်းဒေသကြီး - တနင်္သာရီ၊ ဇွဲနယ် - တနင်္သာရီ၊ ကော့ကုသိုလ် - ကော့ကုသိုလ်၊ ကော့ကုသိုလ် - ကော့ကုသိုလ်

အစဉ်အဆက်ဆက်ဆောင်ရွက်သူများ ဒုတိယအကြိမ် အစည်းအဝေး

စဉ်	အမည်	ကျား (✓)	မ (✓)	စိမ်းတောင် စုစည်းထား လှူငွေ(✓)။	လူမျိုး	လက်မှတ်
၁	ဦးအောင်ကျော်	✓		✓	ဗမာ	
၂	ဦးအောင်ကျော်	✓		✓	ဗမာ	
၃	ဦးအောင်ကျော်	✓		✓	ဗမာ	
၄	ဦးအောင်ကျော်	✓		✓	ဗမာ	
၅	ဦးအောင်ကျော်	✓		✓	ဗမာ	
၆	ဦးအောင်ကျော်	✓		✓	ဗမာ	
၇	ဦးအောင်ကျော်	✓		✓	ဗမာ	
၈	ဦးအောင်ကျော်	✓		✓	ဗမာ	
၉	ဦးအောင်ကျော်	✓		✓	ဗမာ	
၁၀	ဦးအောင်ကျော်	✓		✓	ဗမာ	
၁၁	ဦးအောင်ကျော်	✓		✓	ဗမာ	
၁၂	ဦးအောင်ကျော်	✓		✓	ဗမာ	
၁၃	ဦးအောင်ကျော်	✓		✓	ဗမာ	
၁၄	ဦးအောင်ကျော်	✓		✓	ဗမာ	
၁၅	ဦးအောင်ကျော်	✓		✓	ဗမာ	
၁၆	ဦးအောင်ကျော်	✓		✓	ဗမာ	
၁၇	ဦးအောင်ကျော်	✓		✓	ဗမာ	
၁၈	ဦးအောင်ကျော်	✓		✓	ဗမာ	
၁၉	ဦးအောင်ကျော်	✓		✓	ဗမာ	
၂၀	ဦးအောင်ကျော်	✓		✓	ဗမာ	

(၁) စိမ်းတောင်ခြံစီမံကိန်းမူဝါဒ၊ အမျိုးသား/အမျိုးသမီး စိမ်းတောင်စု တစ်စုကို တိုယ်စားပြုလှူငွေပံ့ပိုးမှု အပေါ်ဖြစ်ပါ။

လူထုဝန်ထမ်းချိမ်းညှိရေးဦးစီးဌာန
အပိုင်း-၃ ၉.၉.၂၀၁၅

ပုံစံ - ၈-၁၂ - အစဉ်အဆက်အောက်သူများ (FORM PC 12)

လက်ညှိုး၊ ဦးခေါင်း အစဉ်အဆက်အောက်သူများအတွက် အသုံးပြုရန်၊ လူထုဝန်ထမ်းချိမ်းညှိရေးဦးစီးဌာနသို့ တောင်းဆို စစ်ဆေးပြီး ပုံစံ ၂ ဦးခေါင်းအောက်အမျိုးအမည် အစဉ်အဆက်အောက်သူများအတွက် ဖြည့်သွင်းရန်

စည်းစိမ်ရေးရာအမည် ဝေဒါ (ဝေဒါမောင်)၊ ဝေဒါ (အေး)၊ ဝေဒါ (အေး)၊ ဝေဒါ (အေး)

တန်းစား ၃. ၄. ၂၀၁၆

ပြည်နယ်/ တိုင်းဒေသကြီး - တနင်္သာရီ၊ ဗြိတိန် - တနင်္သာရီ၊ ကျေးရွာအုပ်စု - ကော့မူ၊ ကျေးရွာ - ဒဂုံကျေးရွာမ

အစဉ်အဆက်အမည်စဉ် ၅၂၀၇၀၀၀၀၀၀

စဉ်	အမည်	အား (V)	မ (V)	အိမ်ထောင်စုကိုယ်စားလှယ် (V) ^(၁)	လူမျိုး	လက်မှတ်
	ဝေဒါ (အေး)၊ ဝေဒါ (အေး)		✓	✓	ဗမာ	
	ဝေဒါ (အေး)၊ ဝေဒါ (အေး)		✓	✓	ဗမာ	
	ဝေဒါ (အေး)၊ ဝေဒါ (အေး)		✓	✓	ဗမာ	
	ဝေဒါ (အေး)၊ ဝေဒါ (အေး)		✓	✓	ဗမာ	
စုစုပေါင်း			၄	၄		

(၁) အိမ်ထောင်စုကိုယ်စားလှယ်အဖြစ် အမျိုးသား/အမျိုးသမီး အိမ်ထောင်စု တစ်ခုကို ကိုယ်စားပြုသူအဖြစ် အမှတ်ပြုရပါမည်။

ကော့မပြင်းကျေးရွာအုပ်စု၊ တနင်္သာရီမြို့နယ်

ဦးစာပေး ကဏ္ဍအလိုက် လုပ်ငန်းများအကျဉ်းချုပ်

စဉ်	ရွာအမည်	လုပ်ငန်းအမည်
၁။	ကော့မပြင်း(ရ)	ရွာတွင်းကျောင်း အနောက်လမ်းပြုပြင် (ကွန်ကရစ်)
၂။	ကော့မပြင်းနောက်	ရေ (အဝီစိ) ရေကန်
၃။	ဟိန်းလတ်	ရေတွင်းလမ်းဘောင်နှင့် ရေလွှဲမြောင်းပြုပြင် (ကွန်ကရစ်)
၄။	သဘော်နံ	စာသင်ကျောင်း မျက်နှာကျက်၊ ရုံးခန်း/ခြံစည်းရိုးပြုပြင်
၅။	ပဝတ်ထာ	ရေ (အဝီစိ)
၆။	ဖိုးကျွန်း	ရေ(အဝီစိ)

XXXXXXXXXXXXXXXXXXXXXXXXXXXXXXXXXXXXXXXXXXXXXXXXXXXXXXXXXXXXXXXXXXXXXXXXXXXXXXXXXXXXXXXXXXXXXXXXXXXXXXXXXXXX



၀၉။ VDP အရည်အသွေးထိန်းသိမ်းမှု ထိန်းချုပ်သူ

	မှတ်ချက်	မှတ်ချက်	VDP မှတ်ချက် အကျဉ်းချုပ်
--	----------	----------	-----------------------------

(၁) VDP စာရွက်စာတမ်းပြန်လဲမှုနှင့် စစ်ဆေးရေး (OM အရ)

- မှတ်ချက် (၁၁/၉)
- မတ်တကာ
- စောင့်ရှောက်မှုပုံစံ (၆/၁၁)
- PSA အကျဉ်းချုပ်နှင့် PRA လုပ်ငန်းစဉ်
- အမျိုးသား/အမျိုးသမီးအဖွဲ့များ၏ အသိပေးစာများ
- စောင့်ရှောက်မှုပုံစံများ (စောင့်ရှောက်မှုပုံစံများ)
- အမျိုးသား/အမျိုးသမီးအဖွဲ့များအသိပေးစာများနှင့် အောင်မြင်စွာအကောင်အထည်ဖော်ရေး ဦးစားပေးလုပ်ငန်းများစာရင်း (အကျဉ်းချုပ်စာတမ်းအတိုင်းအသိပေးစာများ မဟာမိတ် လူ့အဖွဲ့အစည်းများ)

ရောက်သက်တံ့များ-

- လူ့အဖွဲ့အစည်းကြီးများ အလုပ်စာတမ်းအတိုင်းနှင့် PRA လုပ်ငန်းစဉ် (ဖြစ်နိုင်လျှင်) ဖြေရှင်းမှု၊ သိမှတ်မှု၊ စည်းကမ်းချက်များအရ အကောင်အထည်ဖော်မှု
- စောင့်ရှောက်မှုပုံစံအရ လုပ်ငန်းစဉ်အတိုင်းအတာ
- စောင့်ရှောက်မှုပုံစံအရ (PC 1 ပုံစံ)
- စောင့်ရှောက်မှုပုံစံအရ

(၂) လူ့အဖွဲ့အစည်းကြီးများအရည်အသွေးနှင့် VDP စစ်ဆေးရေး

- VDP တွင်ဖော်ပြထားသည့် (အမျိုးသား/အမျိုးသမီး)
- လူ့အဖွဲ့အစည်းကြီးများအရည်အသွေးနှင့် VDP အလုပ်မှတ်စု
- PRA ဖွဲ့စည်းမှု အကျဉ်းချုပ်အရ အကျဉ်းချုပ်
- ဖော်ပြထားသည့် လုပ်ငန်းစဉ်၊ မှတ်တမ်းတင်ခြင်း (အရည်အသွေးစစ်ဆေးရေး အဖွဲ့အစည်း၊ တိုင်ကြားရေးအဖွဲ့အစည်းနှင့် ထိခိုက်မှုပယ်ဖယ်ရေး အဖွဲ့အစည်း)
 - အလွန်ကောင်း
 - ကောင်း
 - ခြုံ
- လုပ်ငန်းစဉ်၊ မှတ်တမ်းတင်ခြင်းနှင့် အမျိုးသမီးအဖွဲ့အစည်းအဖွဲ့အစည်းအဖွဲ့အစည်း အကျဉ်းချုပ်စာတမ်းအရ
 - ခြုံ
 - ဖန်
- ဖော်ပြထားသည့် (အမျိုးသား/အမျိုးသမီးအဖွဲ့အစည်းများအရ အကျဉ်းချုပ်)
- PRAနှင့်ဆက်သိုက်သောအခြေခံ ဖော်ပြထားသည့် (အမျိုးသား/အမျိုးသမီးအဖွဲ့အစည်းများအရ အကျဉ်းချုပ်)

VDPအရည်အသွေးထိန်းသိမ်းမှု(Checklist For VDP)

