

ပြည်ထောင်စု သမ္မတမြန်မာနိုင်ငံတော် အစိုးရ
စိုက်ပျိုးရေး မွေးမြူရေးနှင့်ဆည်မြောင်း ဝန်ကြီးဌာန
ကျေးလက်ဒေသဖွံ့ဖြိုးတိုးတက်ရေး ဦးစီးဌာန
တနင်္သာရီမြို့နယ်



လူထုဗဟိုပြု စီမံကိန်း

National Community Driven Development Project
(NCDDP)



ကျေးရွာဖွံ့ဖြိုးရေး အစီအစဉ်

Village Development Plan (VDP)

မြေအုံ ကျေးရွာ၊ ကျောက်တစ်လုံးကျေးရွာအုပ်စု

၂၀၁၆ ခုနှစ်

တနင်္သာရီမြို့

မာတိကာ

၁။	မြို့နယ်မြေပုံ	၃
၂။	ကျေးရွာအုပ်စုပြမြေပုံ (တည်နေရာ)	၄
၃။	အုပ်စုတွင်ပါဝင်သောကျေးရွာများစာရင်း	၅
၄။	ကျေးရွာအခြေခံအချက်အလက်များ	၆
၅။	လူထုပူးပေါင်းပါဝင်သော လူမှုဆန်းစစ်ခြင်းနှင့် အကဲဖြတ်ခြင်းလုပ်ငန်းစဉ် (PSA/PRA) အကျဉ်းချုပ်ဇယား	၇
၆။	ကျေးရွာဖွံ့ဖြိုးရေးအစီအစဉ်အတွက်အသုံးပြုခဲ့သော PRA tools များနှင့် တစ်ခုချင်းစီ အတွက် သုံးသပ်ချက်များ	၈
၇။	ကော်မတီဝင်များစာရင်း	၁၃
၈။	ကော်မတီလှုပ်ရှားမှုဓာတ်ပုံများ	၁၄
၉။	ကျေးရွာအချက်အလက်(ပုံစံ-၁)	၁၆
၁၀။	စီမံကိန်းစက်ဝန်းအချိန်ဇယား(ပုံစံ-၂)	၁၈
၁၁။	ကျေးရွာဖွံ့ဖြိုးရေးဦးစားပေးအစီအစဉ်(ပုံစံ-၃)	၁၉
၁၂။	ကျေးရွာအုပ်စုစီမံကိန်းလုပ်ငန်းခွဲရွေးချယ်ခြင်း(ပုံစံ-၄)	၂၀
၁၃။	အစည်းအဝေးတက်ရောက်သူများ (ပုံစံ-၁၂)	၂၁
၁၄။	အစည်းအဝေးမှတ်တမ်း	၂၆
၁၅။	ကဏ္ဍာအလိုက် ဦးစားပေးလုပ်ငန်းများ အကျဉ်းချုပ်	၂၇
၁၆။	VDP အရည်အသွေး ထိန်းချုပ်မှု	၂၈

၁။ တနင်္သာရီမြို့နယ်ပြ မြေပုံ

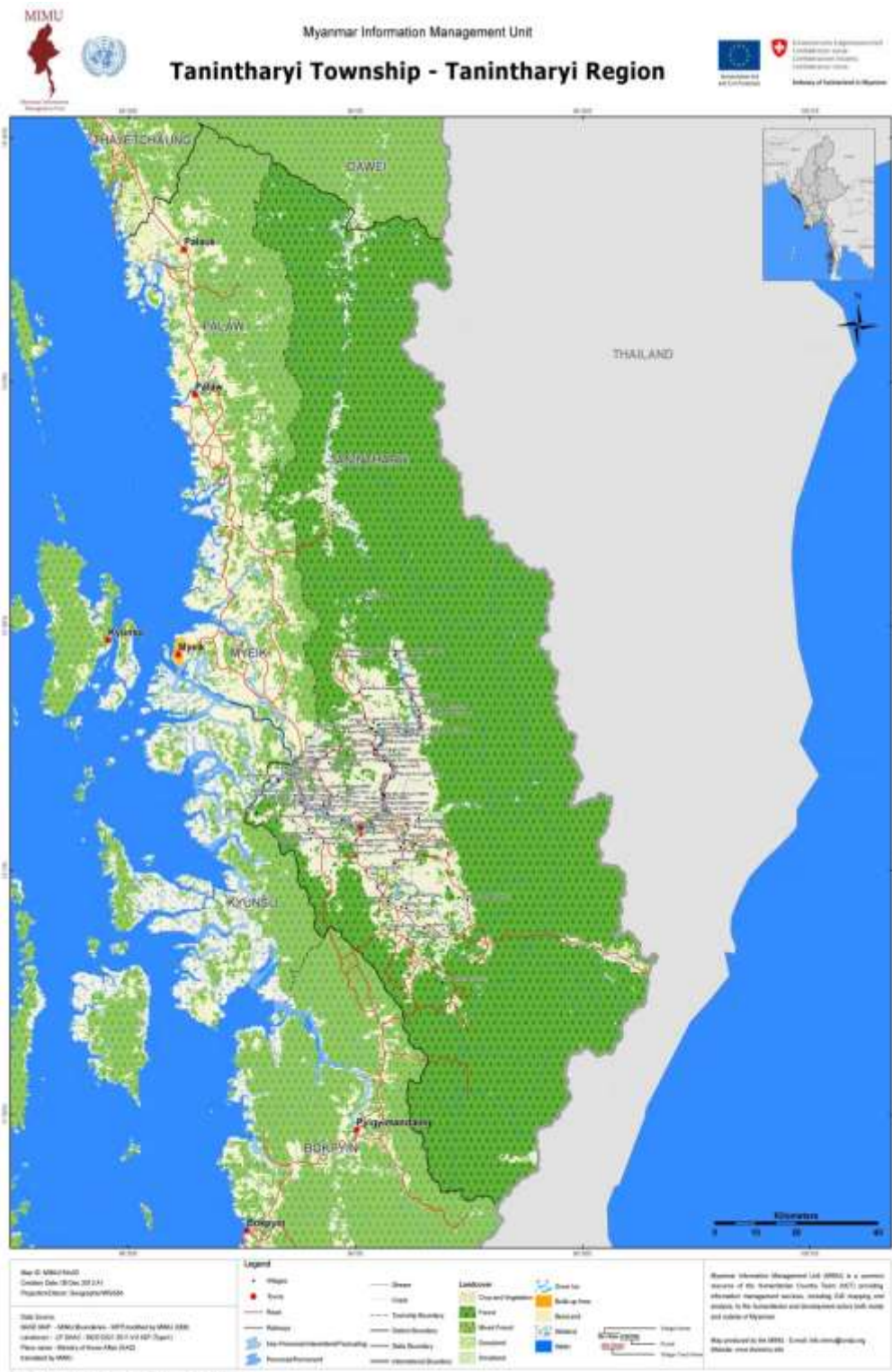

၂။ မြေအုံကျေးရွာ အုပ်စုပြ မြေပုံ

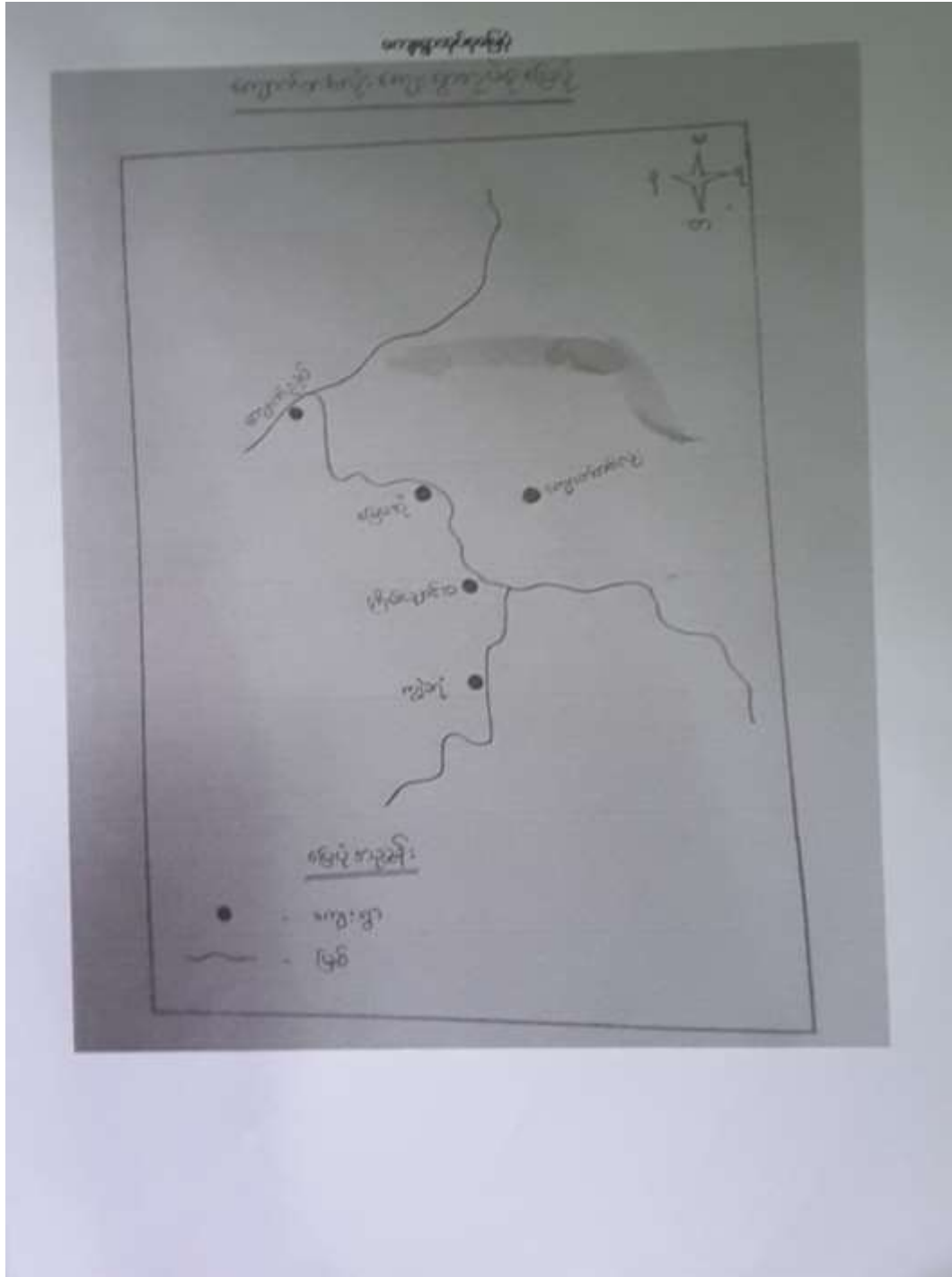

၃။ ကျေးရွာအုပ်စုတွင်ပါဝင်သော စာရင်းများ

၁။ ကျောက်တစ်လုံး

၂။ မြေအုံ

၃။ ကျွဲခရံ

၄။ ကျောက်ညှပ်

၅။ ကြိမ်ရောင်းဝ

၄။ ကျေးရွာအခြေခံ အချက်အလက်များ

မြေအုပ်စုကျေးရွာ၊ ကျောက်တစ်လုံးကျေးရွာအုပ်စု၊ ကျေးရွာအချက်အလက်

လူဦးရေ	အိမ်ထောင်စုအရေအတွက်	တိုက်ရိုက်သည့်ကာက	လူဦးရေ		စုစုပေါင်းလူဦးရေ	အိမ်ထောင်စုဦးရေ		စုစုပေါင်း
			အမျိုးသား	အမျိုးသမီး		အမျိုးသား	အမျိုးသမီး	
လာ	၆၀	၇၅						
ရှင်း	၁	၇၅	၂၃၆	၁၆၂	၃၉၈	၅၆	၅	၆

မြေအုပ်စုကျေးရွာသည် ခရုကြီး၊ ခရုလှံမှ မကြာခင်ကဖြစ်တက်သဖြင့် စိုက်ပျိုးပင်များ မြေအုပ်စုမြေပင်မှာပင် ခရုလှံ၊ ခရုလှံ၊ ခရုလှံဖြင့် မြေအုပ်စုပင်ပင်တွင်ရသည့်အထိ အမည်တွင်ကုန်ရန်ရှိပါသည်။

ကျောက်တစ်လုံးကျေးရွာအုပ်စု၊ မြေအုပ်စုကျေးရွာသည် ယခင်တစ်စိုက်က စစ်မြေအောင်ရာဒေသထဲတွင် တစ်ခုအပါအဝင်ဖြစ်ပြီး ခရုကြီး၊ ခရုလှံ၊ ခရုလှံ၊ ကြီးစန်များစွာ ကြီးထွားသဖြင့် သီးနှံစိုက်ပျိုးခြင်းထူးမှ စက်ခဲခြင်း၊ လမ်းဆုံဆက်သွယ်ရေး စက်ခဲခြင်းကို မကြာခင်ဖြစ်၍ မြေအုပ်စုကျေးရွာအုပ်စုအဖြစ် ဖြစ်ကြောင်း ရွာသားများ၏ ပြောပြချက်အရ သိရှိရပါသည်။ မြေအုပ်စုကျေးရွာသည် ကျောက်တစ်လုံးကျေးရွာအုပ်စုတွင်ပါဝင်ပြီး (၁၅-၃-၂၀၁၆)နေ့ ဝမ်းကွင်း၌ ဆက်တိုက်မီးလောင်ကျွမ်းမှုဖြစ်ပေါ်ခဲ့သဖြင့် စိုက်ပျိုးသီးနှံများစွာ ဆုံးရှုံးခဲ့ရပါသည်။

ကျေးရွာအုပ်စုအရေအတွက်အရ ဦးတင်ထွန်းမြန် (ယခင်) ဦးစိုးမိုးဝင်းမှာ ၀၅-၄၃၂၅၅၆၇၇ ဖြစ်ပါသည်။ လူအရေအတွက်သည် ၁၈၀၀ နီး ဖြစ်ပြီး လူဦးရေမှာ ရှမ်း+ဓမာ လူမျိုးစုကိုလည်းတွေ့ရှိရပါသည်။ ထိုရွာတွင် အမျိုးသား ၂၃၆ ဦး၊ အမျိုးသမီး ၁၆၂ ဦး စုစုပေါင်း ၃၉၈ ဦး ရှိပါသည်။ အိမ်ထောင်စုဦးရေအရ အမျိုးသားအိမ်ထောင်စုဦးရေ ၅၆၊ အမျိုးသမီး အိမ်ထောင်စုဦးရေ (၅) အိမ်ထောင် စုစုပေါင်း (၆၁) ဖြစ်ပါသည်ဟု သိရှိရပါသည်။

ကျေးရွာတွင် လမ်းကွမ်းမို့ အလုပ်ဖြစ်နိုင်သော အဆောက်အအုံများသည် ပညာရေးကဏ္ဍတွင် မူလတန်းကျောင်းတစ်ကျောင်းရှိသည်။ ထို့အပြင် ဘုန်းကြီးကျောင်းတစ်ကျောင်းလည်းရှိပါသည်။ ဇာသင်ကျောင်းတွင် ရွာတွင်းနေ ဆရာမတစ်ဦးနှင့် အခြားဒေသမှလာရောက် သင်ကြားပေးသော မူလတန်းမြန်မာတစ်ဦးလည်းရှိပါသည်။

ကျွန်းမစုကျေးရွာတွင် ရွာတွင်းနေထိုင်သော အမျိုးသားအရေမှာ တစ်ဦးနှင့် ပြည်သူ့ကျန်းမာရေးလုပ်သား တစ်ဦးရှိပါသည်။

လက်မှုပညာရှင်များအနေဖြင့် ရွာတွင်းနေ လက်သမား၊ ဖန်ဆေးရာရှိ၍ အခြားရွာမှ လာရောက်လုပ်ကိုင်သူများလည်းရှိပါသည်။ ကျေးရွာ ခြံခြံရေးစီမံကိန်းအစီအစဉ်အောက်တွင် ကျေးရွာလက်သမားအဖြစ်ဖြင့် ၂၀၁၅/၂၀၁၆ တွင် ရွာတွင်းထူးအစီအစဉ်ဖြင့်ရှိပါသည်။

ကျေးရွာအုပ်စုဖြစ်သော ကျောက်တစ်လုံးရွာမှ (၂) မိုင်ခန့် ကွာဝေးပါသည်။ မြောက်လွှာရာသီတွင် မီနစ်(၂၀)ခန့် သွားပြီး မိုးရာသီတွင် တစ်နာရီခန့် ကြာသည့်အထိ မော်တာဘုတ် (Motor Boat) ဖြင့် သွားလာနိုင်ပါသည်။

စိုက်ပျိုးရေး၊ ငွေ့ကောက်ရေး၊ စက်တင်ဘာလ၊ အောက်တိုဘာလ၊ နိုဝင်ဘာလ၊ ဒီဇင်ဘာလများတွင် ခရုကြီး၊ ခရုလှံမှ သဘာဝဘေးအန္တရာယ် ကြုံတွေ့ခြင်းများရှိပါသည်။

၅။ လူထုပူးပေါင်း ပါဝင်သော လူမှုဆန်းစစ်ခြင်းနှင့် လုပ်ငန်းစဉ်အကဲဖြတ်ခြင်း (PRA/PSA) အကျဉ်းချုပ်

စဉ်	အကြောင်းအရာ	ရက်စွဲ	ဦးတည်ချက်	တက်ရောက်သူ			အဓိကရလဒ်များ
				ကျား	မ	ပေါင်း	
၁	လူမှုစီးပွားအဆင့် သတ်မှတ်ခြင်း (Self Ranking)	၁၇-၃-၂၀၁၆	အိမ်သားအလယ်တန်း နှစ်ပေါင်းအထွေထွေဆန်းစစ် အုပ်စုများ	၂၇	၂၀	၄၈	ကျေးရွာလူမှုစီးပွားအဆင့်နှင့်ခြား သတ်မှတ်နိုင်ရေးအတွက် အခြေခံ နိမ့်နိမ့်အဆင့်သတ်မှတ်ခြင်း၊ ကျေးရွာဝတ်စုံများနှင့်အခြားသော နိမ့်အဆင့်သတ်မှတ်ခြင်း (ကျေးရွာလူမှုစီးပွားအဆင့်)
၂	ရာသီဥတုပြောင်းလဲမှု (Seasonal Calendar)	၁၇-၃-၂၀၁၆	ကော်မတီဝင်များ ကျေးရွာလူထု	၂၇	၂၀	၄၈	ရာသီဥတုအပေါ်မူတည်၍ နိုက်ပျိုး သီးနှံများ၊ လယ်ယာလုပ်ငန်းများ ကောင်ယာလုပ်ငန်းများ၊ ဝမ်းစာလုပ်ငန်းများနှင့် ကျေးရွာခြေခံများ
၃	ကျေးရွာလူမှုမူဝါဒ သစ်စာတစ် မြေပုံ (Social Map/ Resource Map)	၁၇-၃-၂၀၁၆	ကျေးရွာအတွင်းရှိလူထု ရပ်အဖွဲ့နှင့်ကော်မတီဝင်၊ ကျေးရွာလူထုအဖွဲ့များ	၂၇	၂၀	၄၈	အိမ်အမျိုးအစားအခြေခံအဆောက် အအုံများ၊ လမ်းပန်းဆက်သွယ်ရေး အခြေခံအနေ၊ လယ်ယာမြေများ၊ မြစ်ချောင်းများ၊ မေ့လျော့မိ နိုက်ပျိုးများ
၄	ပြဿနာသစ်ပင် (Problem Tree)	၁၇-၃-၂၀၁၆	အမျိုးသား/သမီးများ ကော်မတီဝင်များ ကျေးရွာအမျိုးသမီးအဖွဲ့များ	၂၇	၂၀	၄၈	ကျေးရွာအတွင်းရှိအဆောက် အအုံများ၊ ကျွန်ုပ်တို့အဖွဲ့အစည်း လမ်းပန်းဆက်သွယ်ရေးအစီအစဉ် “စီ” အစီအစဉ်
၅	ကျေးရွာ၏(၅)နှစ်စာ အိမ်အဖွဲ့ပြဿနာ (Self Ranking)	၁၇-၃-၂၀၁၆	အမျိုးသားအုပ်စု အမျိုးသမီးအုပ်စု ရပ်စိ/ရပ်စုအုပ်စု				အကျိုးခံစားခွင့်ရှိသူဦးရေ အကျိုးရှိသူဦးရေနှင့် ကျေးရွာလူထုအုပ်စု အပေါ်မူတည်၍ ဆိုခြင်းထားသည်။
၆	အဖွဲ့အစည်းပုံစံဆက်သွယ် (Venn Diagram)	၁၇-၃-၂၀၁၆	ကျေးရွာလူထု၊ ကျေးရွာစီ/ထောက်အဖွဲ့				ပြဿနာများ၊ အဖွဲ့အစည်းများနှင့် လက်ရှိအခြေအနေအထား၊ လူမှုစီးပွား လုပ်ငန်းစဉ်များအကြောင်းအရာများ
၇	ပင့်ကူသစ်ကွန်ရက် (Spider Web)	၁၇-၃-၂၀၁၆	အမျိုးသားအဖွဲ့နှင့် အမျိုးသမီးအဖွဲ့				အမျိုးသားများနှင့် အမျိုးသားတန်း လူထုအဖွဲ့အစည်း နိမ့်အဆင့်သတ်မှတ်ခြင်း၊ အဖွဲ့အစည်းပုံစံအဖွဲ့အစည်း သို့သော်လည်း လူမှုအဖွဲ့အစည်းကို တန်ဖိုးထားပြီးအမျိုးသမီးအဖွဲ့ ဖြင့်တင်ကာ လက်ထုလုပ်ငန်း စဉ်အကြောင်းအရာများ
၈	ပြဿနာ အခက်အခဲများ လက်ရှိအခြေအနေနှင့် ပြောင်းလဲလိုစိတ်ရှိမှု	၁၇-၃-၂၀၁၆	အမျိုးသားအဖွဲ့ အမျိုးသမီးအဖွဲ့နှင့် ကော်မတီဝင်များ				ပြဿနာအခက်အခဲလက်ရှိ အခြေအနေကိုသိရှိရန်နှင့် ပြောင်းလဲနိုင်သည့် ဝိစိများစာ
၉	ကျေးရွာအိမ်မက်ပြေမြေပုံ (Dream Map)	၁၇-၃-၂၀၁၆	ကျေးရွာစီ/ထောက် ကော်မတီဝင်များ နှင့်ကျေးရွာလူထု				နောင်လာမည့်(၅)နှစ်အတွင်း ကျေးရွာတွင်ဖြစ်စေအောင် အဖွဲ့အစည်းအဖွဲ့အစည်း စိတ်ကူးထားသော အရာများ ထည့်သွင်းရေးဆွဲခြင်း

၆။ လူထုပူးပေါင်းပါဝင်သော လူမှုဆန်းစစ်ခြင်းနှင့်အကဲဖြတ်ခြင်း (PRA/PSA) သုံးသပ် ပင်ကူအိမ်

လူမှုဆန်းစစ်ခြင်းနှင့် အကဲဖြတ်ခြင်း



- ၁။ အချိန်အကွာအဝေး၊ အသွယ်အဝေး၊ အဆင်ပြေမှု၊ အသုံးပြုမှု၊ အကျိုးကျေးဇူး၊ အန္တရာယ်၊ အခက်အခဲ၊ အရသာ၊ အမြတ်
- ၂။ အချိန်အကွာအဝေး၊ အသွယ်အဝေး၊ အဆင်ပြေမှု၊ အသုံးပြုမှု၊ အကျိုးကျေးဇူး၊ အန္တရာယ်၊ အခက်အခဲ၊ အရသာ၊ အမြတ်
- ၃။ အချိန်အကွာအဝေး၊ အသွယ်အဝေး၊ အဆင်ပြေမှု၊ အသုံးပြုမှု၊ အကျိုးကျေးဇူး၊ အန္တရာယ်၊ အခက်အခဲ၊ အရသာ၊ အမြတ်
- ၄။ အချိန်အကွာအဝေး၊ အသွယ်အဝေး၊ အဆင်ပြေမှု၊ အသုံးပြုမှု၊ အကျိုးကျေးဇူး၊ အန္တရာယ်၊ အခက်အခဲ၊ အရသာ၊ အမြတ်
- ၅။ အချိန်အကွာအဝေး၊ အသွယ်အဝေး၊ အဆင်ပြေမှု၊ အသုံးပြုမှု၊ အကျိုးကျေးဇူး၊ အန္တရာယ်၊ အခက်အခဲ၊ အရသာ၊ အမြတ်
- ၆။ အချိန်အကွာအဝေး၊ အသွယ်အဝေး၊ အဆင်ပြေမှု၊ အသုံးပြုမှု၊ အကျိုးကျေးဇူး၊ အန္တရာယ်၊ အခက်အခဲ၊ အရသာ၊ အမြတ်
- ၇။ အချိန်အကွာအဝေး၊ အသွယ်အဝေး၊ အဆင်ပြေမှု၊ အသုံးပြုမှု၊ အကျိုးကျေးဇူး၊ အန္တရာယ်၊ အခက်အခဲ၊ အရသာ၊ အမြတ်
- ၈။ အချိန်အကွာအဝေး၊ အသွယ်အဝေး၊ အဆင်ပြေမှု၊ အသုံးပြုမှု၊ အကျိုးကျေးဇူး၊ အန္တရာယ်၊ အခက်အခဲ၊ အရသာ၊ အမြတ်
- ၉။ အချိန်အကွာအဝေး၊ အသွယ်အဝေး၊ အဆင်ပြေမှု၊ အသုံးပြုမှု၊ အကျိုးကျေးဇူး၊ အန္တရာယ်၊ အခက်အခဲ၊ အရသာ၊ အမြတ်
- ၁၀။ အချိန်အကွာအဝေး၊ အသွယ်အဝေး၊ အဆင်ပြေမှု၊ အသုံးပြုမှု၊ အကျိုးကျေးဇူး၊ အန္တရာယ်၊ အခက်အခဲ၊ အရသာ၊ အမြတ်

အချိန်အကွာအဝေး၊ အသွယ်အဝေး၊ အဆင်ပြေမှု၊ အသုံးပြုမှု၊ အကျိုးကျေးဇူး၊ အန္တရာယ်၊ အခက်အခဲ၊ အရသာ၊ အမြတ်

ထိန်းချုပ်သူ/ဆုံးဖြတ်သူ နှင့် ကျေးရွာပြမြေပုံ

မြေမအုံကွေ့ရွာဒီပိုင်းချုပ်သူ နှင့် ဆုံးဖြတ်ချက်ချသူ (ကွေးအခန်းကဏ္ဍ)



မြေမအုံကွေ့ရွာဒီပိုင်းချုပ်သူ နှင့် ဆုံးဖြတ်ချက်ချသူ (ကွေးအခန်းကဏ္ဍ)တွင် ဝဋ္ဋည်းအစောက်များများကို နှစ်ဦးစေလှိုင်းဆိုင်သည်ဟု ယူဆချက်ရှိသော်လည်း အချို့သောကွေးသည် တစ်ချို့ကြီးပဋ္ဌည်းများကို ဝိုင်ဆိုင်ထားသည်ဟု အထွေးများဝင်နေပါသည်။

မြေမအုံကွေ့ရွာမြေပုံ



အိမ်မြေပေါင်း ၆၁ ဆောင်ရှိ၍ ရွာထဲတွင် မရကွင်း၊ ဓမ္မာရုံ၊ လယ်ကွင်း/ကိုင်ကွင်းများရှိ၍ ရွာအပြင် ကွေးတို့အိမ်အနီး၌ သစ်ကုမ္ပဏီတစ်ခု ရှိပါသည်။ ရွာအပြင်ဘက်တွင် မြစ်များစွာ ရှိသော်လည်း ဆေးရုံ၊ ရေလှိုင်းများကြောင့်မြစ်ပေါ်နေတတ်သည်ဟု သိရပါသည်။ ကိုင်ကွင်းများသည်လည်း ထုထပ်များပြားလှသဖြင့် နေရာထိထွင်ပူပြင်းခြောက်သွေ့ပြီး မီးလောင်ကွမ်းများလည်း မြစ်ပေါ်လေ့ရှိသည်ဟု သိရှိ ရပါသည်။

ဥစ္စာနေသတ်မှတ်ခြင်းနှင့် ရာသီခွင့်ပြုအချိန်ဇယား

မြေမခံမာဥစ္စာ၏ ဥစ္စာအကြွယ်ဝမှုအဆင့်သတ်မှတ်ချက်နှင့် သုံးသပ်ချက်

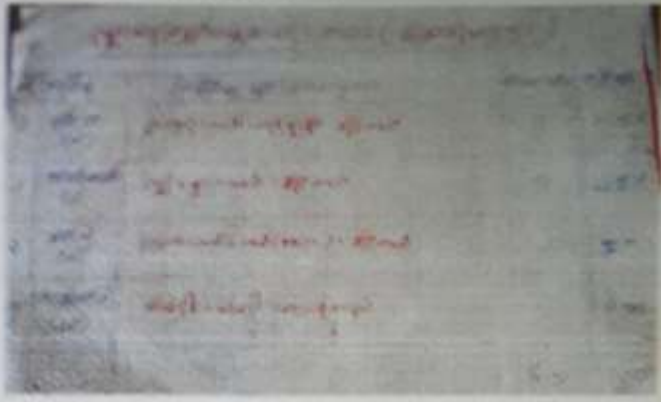

မာဥစ္စာလျှင်မရမချိန်အထိအထိ အုပ်စု(၄)မျိုးအဖြစ်ရှိပါသည်။ (၁)စွမ်းသာ၊ (၂)အလယ်လတ်၊ (၃)ဆင်းရဲ၊ (၄)အလွန်ဆင်းရဲ ဟုဖွဲ့ခြင်းပါသည်။ မာဥစ္စာလူလုရ၏ စွမ်းသာမှ သတ်မှတ်ထားသော စာရင်းတွင် ဥယျာဉ်၊ လယ်၊ ကုန်ခံနိုင်နှင့် မော်တော်ဆိုင်ကယ်များပိုင်ဆိုင်ကြပြီး မာဥစ္စာ အိမ်ထောင်စု၏ (၇)အိမ်ခံ့သာရှိပါသည်။ ရာခိုင်နှုန်းအားဖြင့် (၁၁-၅)ရာခိုင်နှုန်းသာရှိပါသည်။

အလယ်အလတ်စာမိမား အိမ်ထောင်စုများတွင် ကွဲ၊ နွား၊ လယ်၊ မော်တော်ဆိုင်ကယ်များပိုင်ဆိုင်ကြပြီး အိမ်ထောင်စု၏ (၁၄)အိမ်ခံ့သာ ရေပူပြီး ရာခိုင်နှုန်းအားဖြင့် ၂၂-၅% သာရှိပါသည်။

ဆင်းရဲသားလူလုရ၏အရေအရေမှာ လူတို့တွင် ကြက်၊ ဝက်၊ လယ်(အရှည်လယ်)နှင့် မော်တော်ဆိုင်ကယ်တို့ပိုင်ဆိုင်သည်ဟုသိရပါသည်။ ထိုသို့ သောအိမ်ထောင်စု (၃၆)ခုခံ့ရှိပြီး ရာခိုင်နှုန်းအားဖြင့် ၅၅-၈၁% ရှိပါသည်ဟု ရှာသားများဖြောင့်ချက်အရသိရပါသည်။

အလွန်ဆင်းရဲသားလူလုရ၏အရေအရေသည် အိမ်ငှား၊ မြေငှား၊ ကွန်အလုပ်သမားများဖြစ်ပြီး အလုပ်အကိုင် အခွင့်အလမ်းများပါးပါးဖြင့် စက်ရုံ များတွင် သွားရောက်လုပ်ကိုင်နေရပါသည်ဟု သိရှိရပါသည်။ ထိုကဲ့သို့သော အိမ်ထောင်စု(၄)ခုရှိပြီး ရာခိုင်နှုန်းအားဖြင့် ၆-၅၅% ရှိပါသည် ဟုသိရပါသည်။

ရာသီခွင့်ပြု ခြံစွဲနိုင်မှုနှင့် သုံးသပ်ချက်

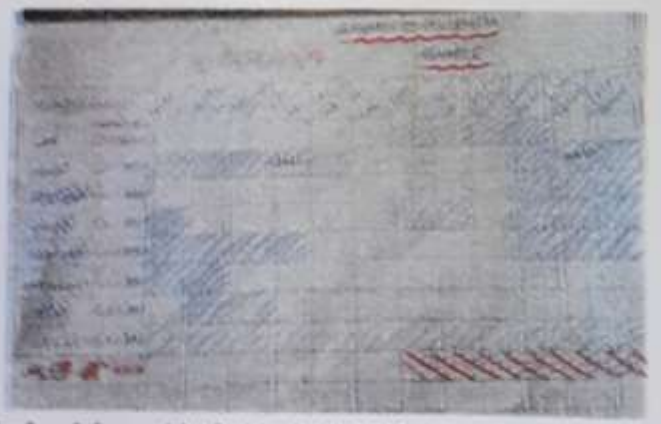

မြေမခံမာဥစ္စာ၏ အိမ်ကလပ်ငါးမျိုးမှာ (၁)တင်ဂါ၊ (၂)လယ်၊ (၃)တိုင်းစိုက်၊ (၄)ဥယျာဉ်မြို့၊ (၅)သစ်စုတ်၊ (၆)တောင်ယာ၊ (၇)သီပေါနှင့် အရှည်လယ်စိုက်ကြပြီး ထိုသို့သော အလုပ်အကိုင်များ လုပ်ခွင့်မရရှိသည့် "ကျွန်း"အလုပ်များလည်း လုပ်ကိုင်ကြပါသည်။

တစ်လုပ်ငန်းကို ခုလိုလဲ၊ ဩဂုတ်၊ ဧပြီလ၊ အောက်တိုဘာလများတွင် လုပ်ကိုင်ကြပြီး ဤကလေးများတွင် ဝင်ရောက် ဖွဲ့စည်းပေးခဲ့ပါ။

ထပ်မံလုပ်ငန်းများကို ဧပြီ၊ ခုလိုလဲ၊ ဩဂုတ်လများတွင် နိုက်ဒြီးကြီး၊ ခန့်ပေါင်ဂိုလဲ၊ မေမော်ဝါဒီလဲ၊ မတ်လဲ၊ ဧပြီလဲ၊ အောက်တိုဘာလဲ နှစ်သိပ်ကြပါသည်။ ထို့အပြင် နေ့ပေါက် အောက်တိုဘာလဲ၊ နိုဝင်ဘာလဲ၊ ဒီဇင်ဘာလဲများတွင် ပြန်လည်နိုက်ဒြီးကြပါသည်။ ထိုကလေး တွင်ဝင်ရောက် ၅၅% ခန့်ရရှိပြီး၊ ထွက်ရေမှာ ၆၀%ခန့်ရှိပါသည်ဟု သိရပါသည်။

ထိုင်းနိုက်ဒြီးသော စာသိသည် အောက်တိုဘာလဲ၊ နိုဝင်ဘာလဲ၊ ဒီဇင်ဘာလဲများတွင် လုပ်ကိုင်ကြပြီး၊ ရာခိုင်နှုန်း သုံးနှုန်းသည် အများ ပြန်နေသော်လည်း အလုပ်ခွင်အသောကြောင့် ဘဝခိုနေပါသည်ဟု ဆွေးနွေးတင်ပြကြပါသည်။

ဥပမာအားဖြင့် နိုက်ဒြီးနိုက်ဒြီးများသည်များသောအားဖြင့် ခုလိုလဲ၊ ဩဂုတ်လနှင့် အောက်တိုဘာလဲ၊ နိုဝင်ဘာလဲ၊ ဒီဇင်ဘာလဲနှင့် ခန့်ပေါင်ဂိုလဲများတွင် လုပ်ကိုင်လေ့ရှိကြပါသည်။ ထိုကလေးတွင် ဝင်ရောက် ၁၀% ခန့်ရှိသည်။ သို့သော်ထွက်ရေမှာလည်း ၁၀% ခန့်ပင်ရှိနေပြန်ပါသည်။

သစ်ခုတ်သောစာသိသည် ခန့်ပေါင်ဂိုလဲ၊ မေမော်ဝါဒီလဲ၊ မတ်လဲ၊ ဧပြီလဲများတွင် လုပ်ကိုင်ကြပြီး၊ တစ်နှစ်အောက်တိုဘာလဲ၊ နိုဝင်ဘာလဲ၊ ဒီဇင်ဘာလဲများတွင်ပါ ပြန်လည်လုပ်ကိုင်ကြပါသည်။ သစ်ခုတ်သောစာသိတွင် ဝင်ရောက် ၅၀% ခန့်ရရှိပြီး၊ ထွက်ရေမှာ ၃၀% ခန့်သာရှိသဖြင့် အနည်းငယ်ပင်အောင်နိုင်ပါသည်။

ဆောင်ယာလုပ်ငန်းကို ခန့်ပေါင်ဂိုလဲ၊ မေမော်ဝါဒီလဲတွင်သာလုပ်ကိုင်ကြပါသည်။ ဝင်ရောက်အနည်းငယ်သာရသဖြင့် ဖြိုဖြိုခွေတော့၍ သုံးနှုန်းပါသည် ဟုဆိုပါသည်။

သီဟိုဠ်သီးနှံအဖြစ်သည် မေမော်ဝါဒီလဲနှင့် မတ်လဲတွင်သာဖြစ်သဖြင့် ရာခိုင်နှုန်း သုံးနှုန်းအထက်ပင်ဖြစ်ပါသည်။

ကွေးလုပ်ကိုင်အစီအစဉ်များသည် တစ်ဆယ့်နှစ်သိပ်လုံးအစီအစဉ်ရသလိုလုပ်ကိုင်ကြပါသည်။

အကြီးစုရေညှိသည် ခုလိုလဲလှစေ၍ ဒီဇင်ဘာလဲအထိကြေညာလေ့ရှိသည်။ ထို့ကြောင့် ရွာသူရွာသားများ၏ နိုက်ဒြီးထူးသော သီးနှံနိုက်ဒြီး များ၊ ခင်အားသောလမ်းများသည်လည်း မြက်စီကြေရသည်။ ထို့ကြောင့် ထိုသီးနှံလှအများ၏ နီးပျားရေ၊ ငမ်းပမ်းအက်လုပ်ရေကော်စီသဖြင့် အရသာ အောက်ကောက်ကုနေသည်ဟု ထင်မြင်သုံးသပ်နိုင်ပါသည်။

၇။ မြေအုံ ကျေးရွာ ကော်မတီဝင်များ စာရင်း

ကော်မတီဝင်များစာရင်း

စဉ်	အမည်	လူမျိုး	အသက်	ပ	စွမ်းဆောင်ရည်
၁	ဦးသန်းမာ	မာဠာလူမျိုး		✓	
၂	ဒေါ်ခင်မာ	မာဠာလူမျိုး		✓	
၃	ဦးစံနိုင်	မာဠာလူမျိုး	၂၀၀၀	✓	၁၉-၀၇-၂၀၀၀
၄	ဒေါ်ခင်မာ	မာဠာလူမျိုး	၂၀၀၀	✓	၁၉-၀၇-၂၀၀၀
၅	ဦးမာမာ	မာဠာလူမျိုး		✓	
၆	ဒေါ်ခင်မာ	မာဠာလူမျိုး		✓	
၇	ဦးစံနိုင်	မာဠာလူမျိုး		✓	၁၉-၀၇-၂၀၀၀
၈	ဒေါ်ခင်မာ	မာဠာလူမျိုး		✓	
၉	ဦးသန်းမာ	မာဠာလူမျိုး		✓	
၁၀	ဒေါ်ခင်မာ	မာဠာလူမျိုး		✓	
၁၁	ဦးစံနိုင်	မာဠာလူမျိုး		✓	
၁၂	ဒေါ်ခင်မာ	မာဠာလူမျိုး		✓	
၁၃	ဦးသန်းမာ	မာဠာလူမျိုး		✓	

၈။ ကော်မတီလှုပ်ရှားမှု ဓာတ်ပုံများ

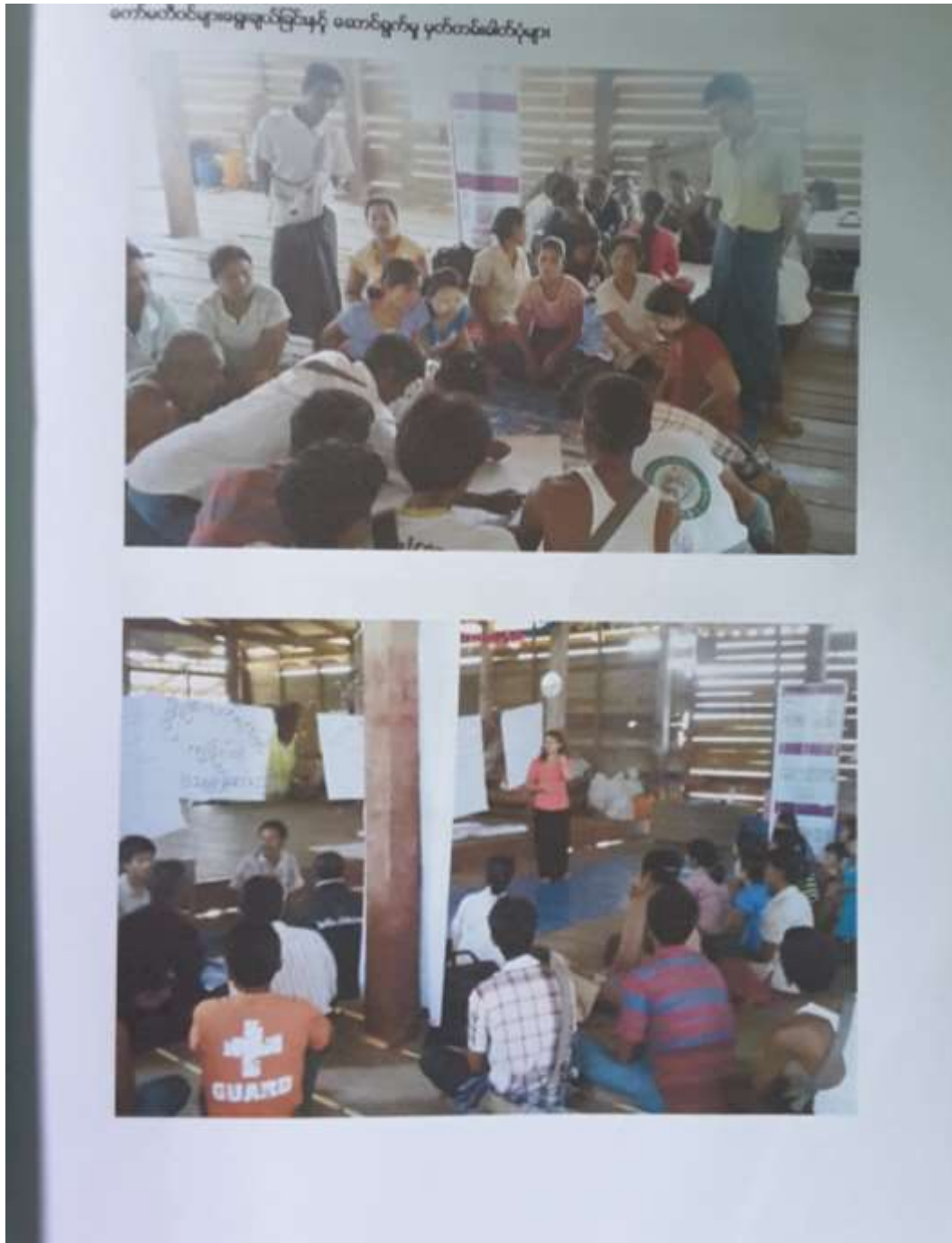



3



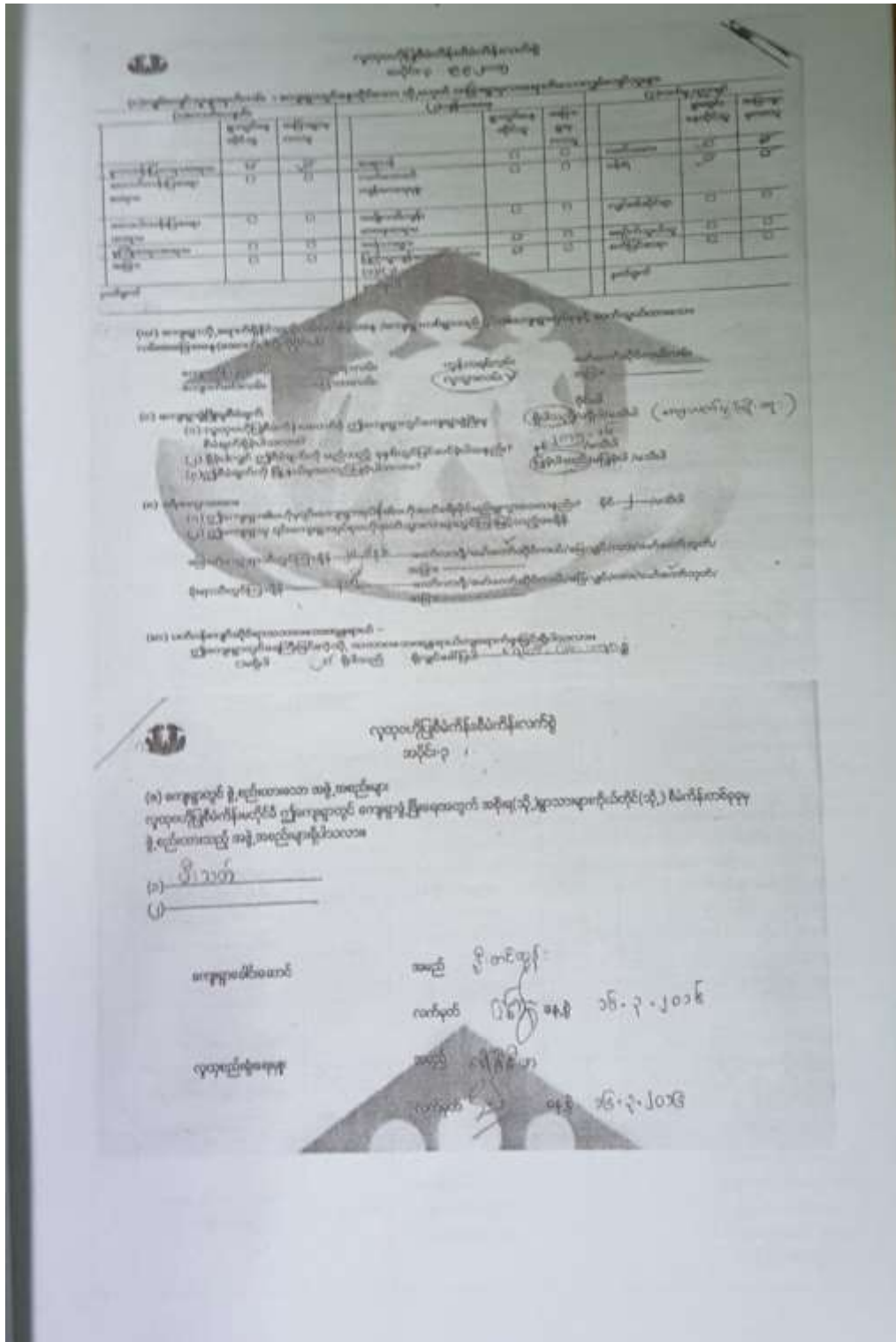

၁၁။ ကျေးရွာဖွံ့ဖြိုးရေးဦးစားပေးအစီအစဉ်(ပုံစံ-၃)

ကျေးရွာဖွံ့ဖြိုးရေးဦးစားပေးအစီအစဉ်

၈. ဤကျေးရွာအတွက် ဦးစားပေး ဖွံ့ဖြိုးတိုးတက်မှု လုပ်ငန်း အစီအစဉ်များအား မဲပုံပြင် (လူထုပတ်ပြုနိုင်စွမ်း၊ လုပ်ငန်းအတွက် အဆိုပြုပုံစံ၊ အစီအစဉ်များကို ဦးစားပေး အဆင့်မြှင့်တင်ပေးပြီး ကျန်လူထုပတ်ပြု နိုင်စွမ်း ရန်ပုံငွေအရင်းအမြစ်နှင့် မဟာသက်သေအစီအစဉ်များအား မဲပုံပြင်ပေးပါ။

ကျေးရွာအတွက် ဦးစားပေး ဖွံ့ဖြိုး တိုးတက်မှု လုပ်ငန်းအစဉ်များ	အဆိုပြုသူ (အမျိုးသားများ/ အမျိုးသမီးများ/ အမျိုးသား + အမျိုးသမီး)	လူထုပတ်ပြုနိုင်စွမ်းအတွက် အဆိုပြု စာညွှန်း (ဦးစားပေးအဆင့် အလိုက် မဲပုံပြင်)	ရန်ပုံငွေ ကုန်ကျ ဝင်ရံ	အကျိုးစီးပွား ဖွံ့ဖြိုးရေး နှစ်ပတ်လည် အထောက်အကူ
၀ ကျေးရွာဖွံ့ဖြိုးရေး ဝေပေးခံ	ကျေး + ပ	၂	သိန်း ၅၀	၅၀၀ သိန်း
၂ ကျေးရွာ ဖွံ့ဖြိုးရေး	"	၁	သိန်း ၄၅	၄၀၀ သိန်း
၃ ဝါးကင်း (ရွာထဲလမ်း)	"	၃	သိန်း ၆၀	၁၅၀၀ သိန်း

* စီမံကိန်း ဝေပေး ခံ၊ ကျေးရွာ ဖွံ့ဖြိုးရေး အစီအစဉ်များ မဲပုံပြင် ပေးပါ။

လူထုပတ်ပြုနိုင်စွမ်းအတွက် အဆိုပြုပုံစံ

၄ ကျေးရွာ ဖွံ့ဖြိုးရေး ဝေပေးခံ	ကျေး + ပ	၄	သိန်း ၁၀၀	၆၀ ကျော်
၅ စာကြည့်တိုက်	မ	၅	သိန်း ၅၀	၃၀၀ ကျော်
၆ လမ်း (ရွာထဲလမ်း)	ကျေး + ပ	၆	သိန်း ၂၀၀	၄၀၀ ကျော်

ဤကျေးရွာအတွက် ဦးစားပေး ဖွံ့ဖြိုးတိုးတက်မှု လုပ်ငန်း အစီအစဉ်များအား မဲပုံပြင် ပေးပါ။

အဆိုပြုသူ ဦးစားပေး ဖွံ့ဖြိုးတိုးတက်မှု လုပ်ငန်း အစီအစဉ်များ မဲပုံပြင် ပေးပါ။

မဲပေးရက်: ဇူလိုင်လ ၂၀၁၆ ခုနှစ်

၁၃။ အစည်းအဝေးတက်ရောက်သူများစာရင်း(ပုံစံ-၁၂)

အစည်းအဝေးတက်ရောက်သူစာရင်း

ရည်ရွယ်ချက်: အစည်းအဝေးတက်ရောက်သူများ၏ ဝင်ရောက်မှုကို စာရင်းတင်ပြရန်

ရက်စွဲ: ၂၀၂၁ ခုနှစ်၊ ဇူလိုင်လ ၁၅ ရက်

အစည်းအဝေးအမျိုးအစား: ()

စဉ်	အမည်	အဖွဲ့	ဝင်ရောက်မှု	မှတ်ချက်
၁	ဦးကျော်စွာ	အဖွဲ့	✓	
၂	ဦးကျော်စွာ	အဖွဲ့	✓	
၃	ဦးကျော်စွာ	အဖွဲ့	✓	
၄	ဦးကျော်စွာ	အဖွဲ့	✓	
၅	ဦးကျော်စွာ	အဖွဲ့	✓	
၆	ဦးကျော်စွာ	အဖွဲ့	✓	
၇	ဦးကျော်စွာ	အဖွဲ့	✓	
၈	ဦးကျော်စွာ	အဖွဲ့	✓	
၉	ဦးကျော်စွာ	အဖွဲ့	✓	
၁၀	ဦးကျော်စွာ	အဖွဲ့	✓	
၁၁	ဦးကျော်စွာ	အဖွဲ့	✓	
၁၂	ဦးကျော်စွာ	အဖွဲ့	✓	
၁၃	ဦးကျော်စွာ	အဖွဲ့	✓	
၁၄	ဦးကျော်စွာ	အဖွဲ့	✓	
၁၅	ဦးကျော်စွာ	အဖွဲ့	✓	
၁၆	ဦးကျော်စွာ	အဖွဲ့	✓	
၁၇	ဦးကျော်စွာ	အဖွဲ့	✓	
၁၈	ဦးကျော်စွာ	အဖွဲ့	✓	
၁၉	ဦးကျော်စွာ	အဖွဲ့	✓	
၂၀	ဦးကျော်စွာ	အဖွဲ့	✓	
၂၁	ဦးကျော်စွာ	အဖွဲ့	✓	
၂၂	ဦးကျော်စွာ	အဖွဲ့	✓	
၂၃	ဦးကျော်စွာ	အဖွဲ့	✓	
၂၄	ဦးကျော်စွာ	အဖွဲ့	✓	
၂၅	ဦးကျော်စွာ	အဖွဲ့	✓	
၂၆	ဦးကျော်စွာ	အဖွဲ့	✓	
၂၇	ဦးကျော်စွာ	အဖွဲ့	✓	
၂၈	ဦးကျော်စွာ	အဖွဲ့	✓	
၂၉	ဦးကျော်စွာ	အဖွဲ့	✓	
၃၀	ဦးကျော်စွာ	အဖွဲ့	✓	

အစည်းအဝေးအဖွဲ့ဝင်များ၏ ဝင်ရောက်မှုကို စာရင်းတင်ပြရန်

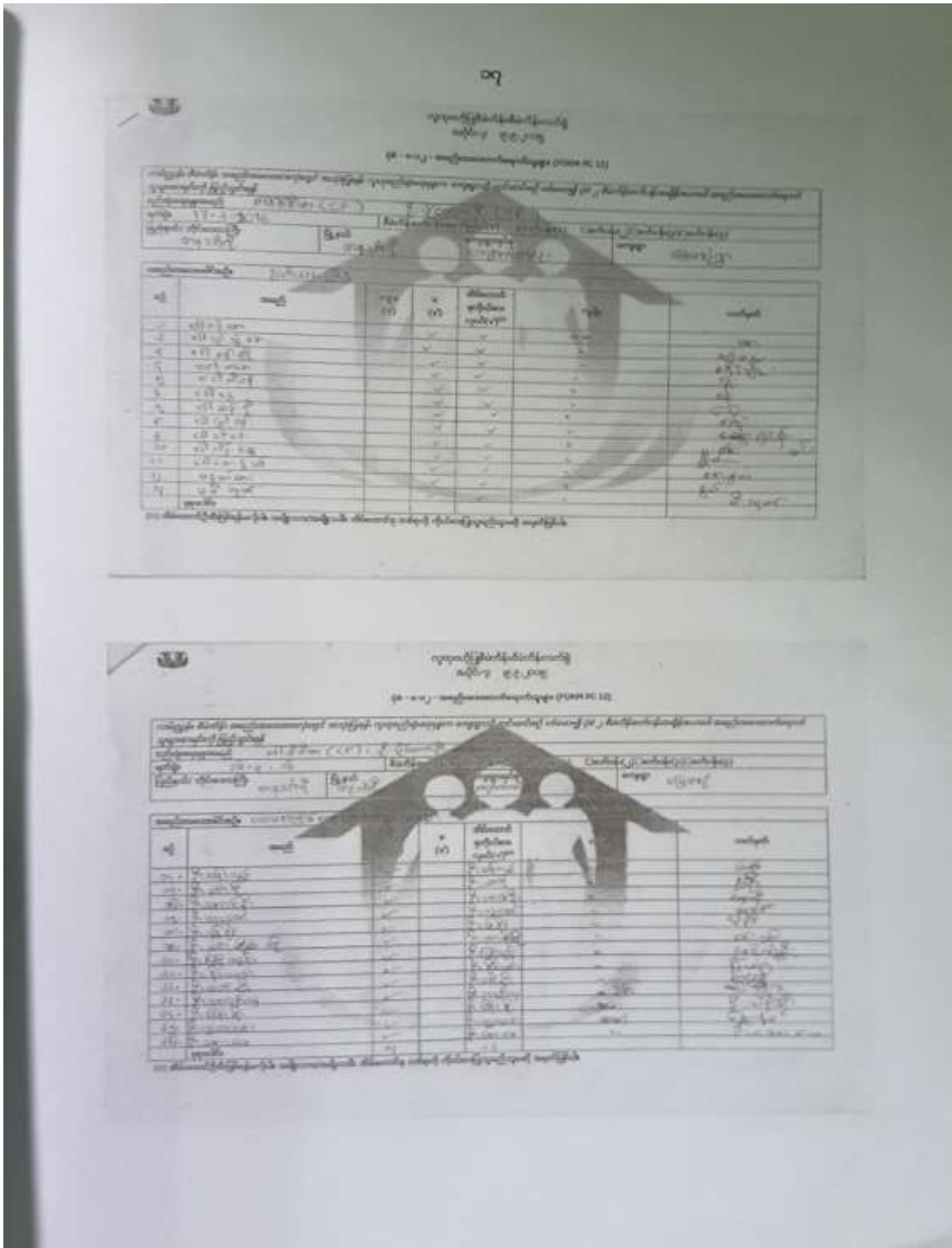

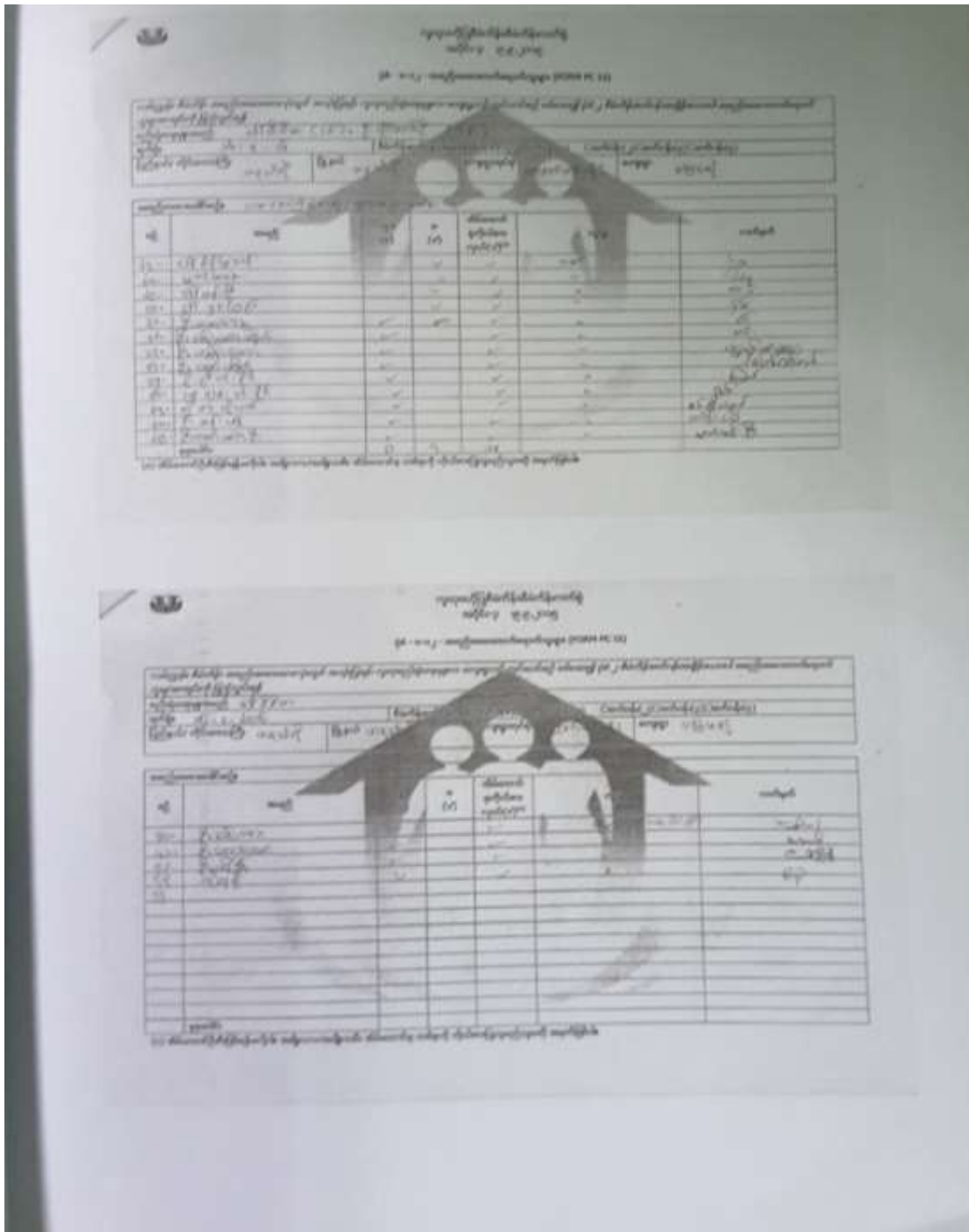

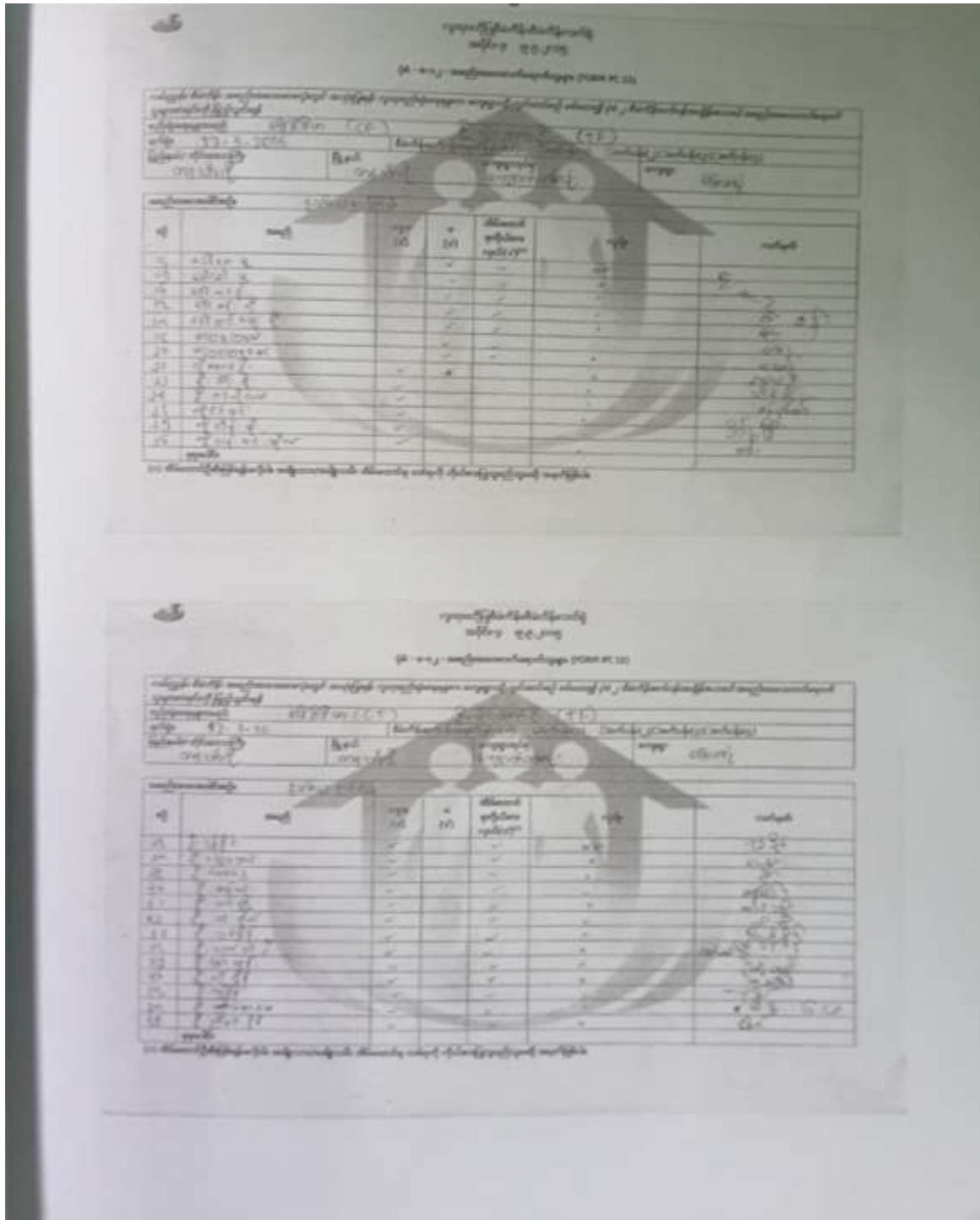

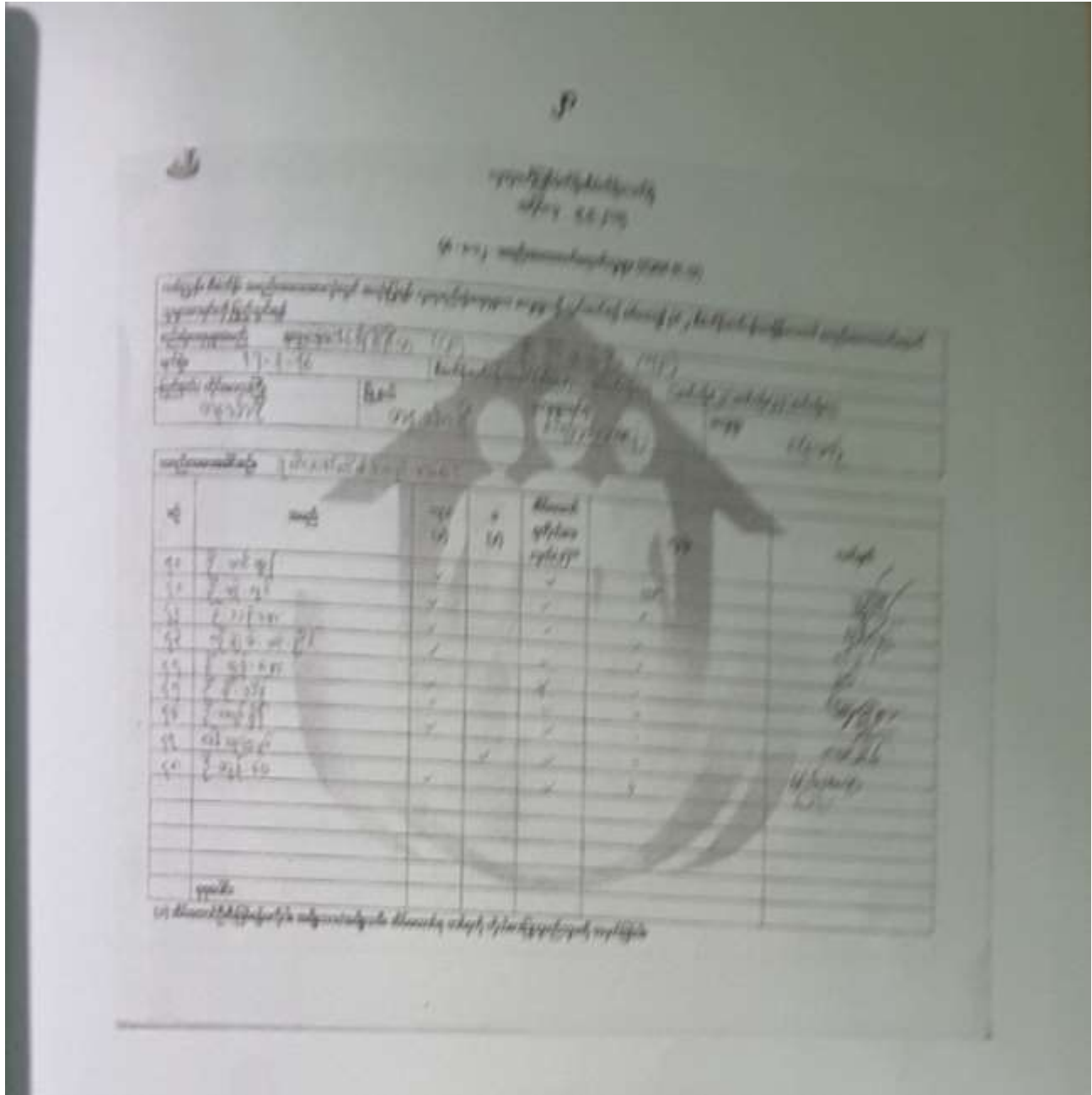

၁၄။အစည်းအဝေးမှတ်တမ်း

အစည်းအဝေးမှတ်တမ်း

မှ.စဉ်	အကြောင်းအရာ	အစည်းအဝေး တက်ရောက်သူ			မှ.စဉ်	အစည်းအဝေး စတင်ချိန်	အစည်းအဝေး ဖြေဆိုချိန်	မှတ်ချက်
		ကျား	မ	မပါဘဲ				
၅၀၀၂.၃.၂၀၁၆	ပထမအကြိမ်	၂၆	၀၇	၅၇	၇နာရီ မနက်	၁၁ နာရီ ၃၀ မိနစ်	မေးမြန်းချက် အတော်အမီကို စီမံကိန်းပြင်ဆင်ခဲ့သည်	
၅၀၀၂.၃.၂၀၁၆	ဒုတိယအကြိမ်	၂၇	၂၀	၄၈	၇နာရီ မနက်	၀၂ နာရီ ၃၀ မိနစ်	လုပ်ငန်းစဉ်မှ မှီခိုမှု အစည်းအဝေး တက်ရောက် ပြုစုခဲ့သည်	

၁၅။ ဦးစာပေး ကဏ္ဍအလိုက် လုပ်ငန်းများအကျဉ်းချုပ်

ကဏ္ဍအလိုက် ဦးစာပေးစွဲ ဦးစာပေးလုပ်ငန်းများ

စဉ်	လုပ်ငန်း	အမျိုးအစား	လ/စု	လုပ်ဆောင်မည့် ညွှန်း	ပြန်လှောင်ထားသည့် ညွှန်း
စိုက်ပျိုးရေး	ပေါင်ဆိုင်တား	ကဏ္ဍ/မ	မတ်/ ၂၀၁၆	မတ်/မတ်	လုပ်ဆောင်မည့်
	ရွာထဲသစ်ကြိုက်ခြင်း	ကဏ္ဍ/မ	မတ်/ ၂၀၁၆	မတ်/မတ်	လုပ်ဆောင်မည့်
အခြား	မာရတင်အစားအစာ	ကဏ္ဍ/မ	မတ်/ ၂၀၁၆	မတ်/မတ်	လုပ်ဆောင်မည့်
အခြား	မာရတင်အစားအစာ	ကဏ္ဍ/မ	မတ်/ ၂၀၁၆	မတ်/မတ်	လုပ်ဆောင်မည့်
	စင်ကြယ်တိုက်	မ	မတ်/ ၂၀၁၆	မတ်/မတ်	လုပ်ဆောင်မည့်
အခြား	အမှောင်အမှောင်	ကဏ္ဍ/မ	မတ်/ ၂၀၁၆	မတ်/မတ်	လုပ်ဆောင်မည့်

လုပ်ငန်းအမျိုးအစားအလိုက် ဦးစာပေးစွဲ

(၂၀၁၅-၁၆ ခုနှစ်အတွက် ဦးစာပေးစွဲစာရင်းစာတမ်း)

စဉ်	လုပ်ငန်းအမျိုးအစား	စာရင်းအမျိုးအစား	စာရင်းအမျိုးအစား
၁	စိုက်ပျိုးရေး	၁၀၀၀၀၀၀၀	၁၀၀၀၀၀၀၀
၂	အခြား	၁၀၀၀၀၀၀	၁၀၀၀၀၀၀
၃	စိုက်ပျိုးရေး	၁၀၀၀၀၀၀	၁၀၀၀၀၀၀
၄	အခြား	၁၀၀၀၀၀၀	၁၀၀၀၀၀၀
၅	စိုက်ပျိုးရေး	၁၀၀၀၀၀၀	၁၀၀၀၀၀၀
၆	အခြား	၁၀၀၀၀၀၀	၁၀၀၀၀၀၀

