

ပြည်ထောင်စု သမ္မတမြန်မာနိုင်ငံတော် အစိုးရ  
 စိုက်ပျိုးရေး ၊ မွေးမြူရေးနှင့် ဆည်မြောင်းဝန်ကြီးဌာန  
 ကျေးလက်ဒေသဖွံ့ဖြိုးတိုးတက်ရေး ဦးစီးဌာန  
 တနင်္သာရီမြို့နယ်



လူထုဗဟိုပြု စီမံကိန်း  
 National Community Driven Development Project  
 (NCDDP)



ကျေးရွာဖွံ့ဖြိုးရေး အစီအစဉ်  
 Village Development Plan (VDP)  
 သိန္ဓော ကျေးရွာ၊ သိန္ဓော အုပ်စု ။

၂၀၁၆ ခုနှစ်

တနင်္သာရီမြို့

မာတိကာ

စဉ်	အကြောင်းအရာ	စာမျက်နှာ
၁။	သိန္ဓေကျေးရွာ အုပ်စုခြေမြေပုံ။	၁
၂။	သိန္ဓေကျေးရွာ ၊ သိန္ဓေကျေးရွာအုပ်စု တနင်္သာရီအခြေမြေ ခြေပုံ။	၂
၃။	သိန္ဓေကျေးရွာ အုပ်စုတွင်ပါဝင်သောကျေးရွာအစုစုများ စာရင်း။	၃
၄။	သိန္ဓေကျေးရွာ၏ အခြေခံ အချက်အလက်များ။	၄
၅။	လူတို့ ဖွဲ့စည်း ဝင်ရောက်မှု ဖွဲ့စည်းပုံ၊ စစ်ခြင်းနှင့် အကျိုး ခြင်း၊ အုပ်စု၊ စဉ် အကျဉ်းချုပ်။	၅
၆။	သိန္ဓေကျေးရွာ ၏ လူမှုအခြေအနေအထားနှင့် အုပ်စု ချက်များ။	၇
၇။	သိန္ဓေကျေးရွာ ၏ ဥစ္စာ ဝန်ကြွယ်ဝမှု အဆင့်အတန်းနှင့် နှင့် အုပ်စုချက်များ။	၉
၈။	သိန္ဓေကျေးရွာ ၏ အုပ်စု ဖွဲ့စည်းပုံနှင့် အခြေအနေအထား နှင့် အုပ်စုချက်များ။	၁၂
၉။	သိန္ဓေကျေးရွာ ၏ ထိန်းချုပ်မှု၊ ထိန်းချုပ်မှုများအား အုပ်စုခြင်း။	၁၄
၁၀။	သိန္ဓေကျေးရွာ ၏ ဖွဲ့စည်းပုံနှင့် အခြေအနေအထား နှင့် အုပ်စုချက်များ။	၁၆
၁၁။	သိန္ဓေကျေးရွာ ၏ အဖွဲ့အစည်း ချိတ်ဆက်မှုခြေမြေနှင့် အုပ်စုချက်များ။	၁၉



# ၁။ တနင်္သာရီမြို့နယ်ပြ မြေပုံ

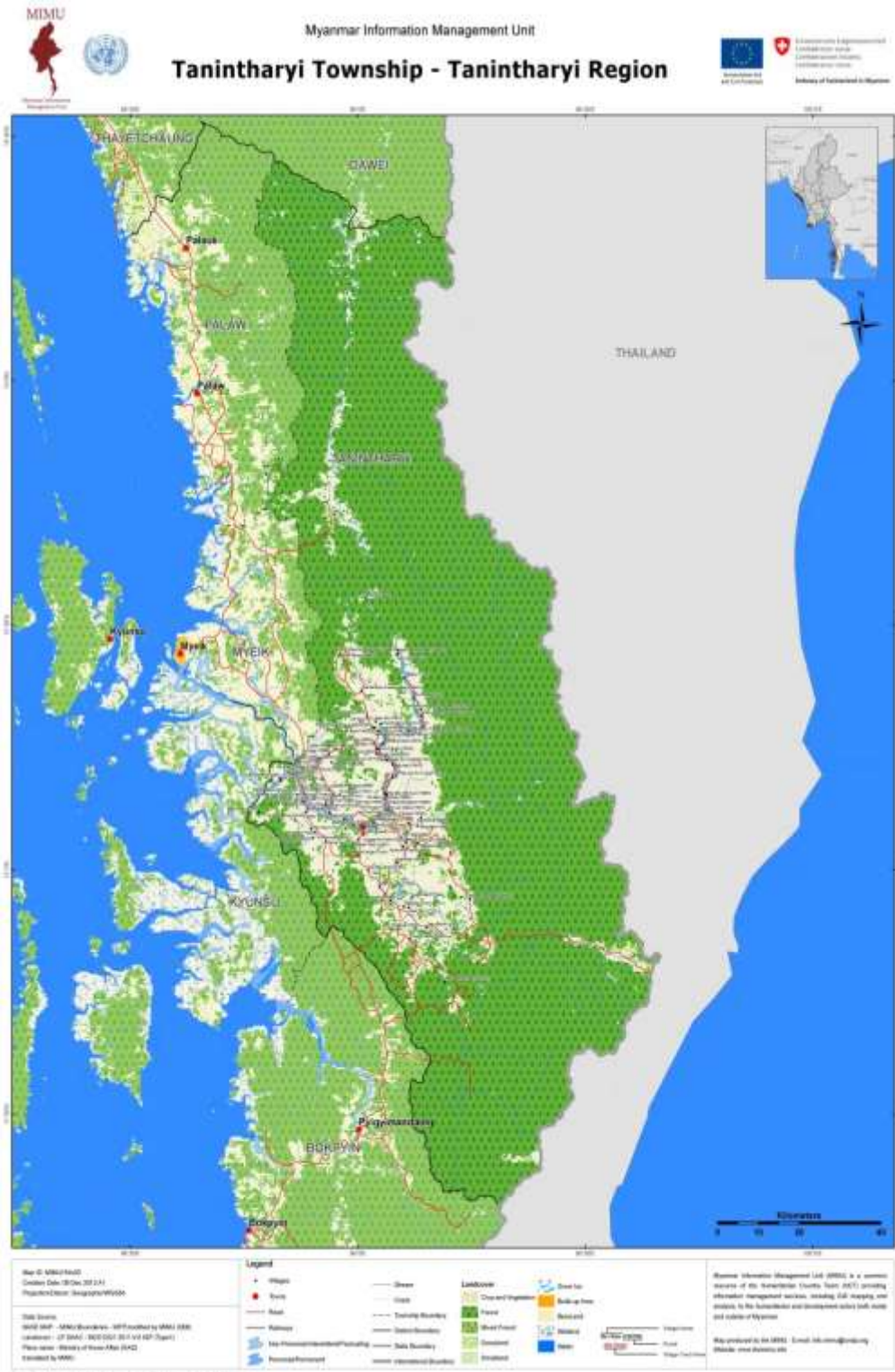

# ၂။ သိန္ဓောကျေးရွာ အုပ်စုပြ မြေပုံ





၃။ အုပ်စုတွင်ပါဝင်သောကျေးရွာများစာရင်း

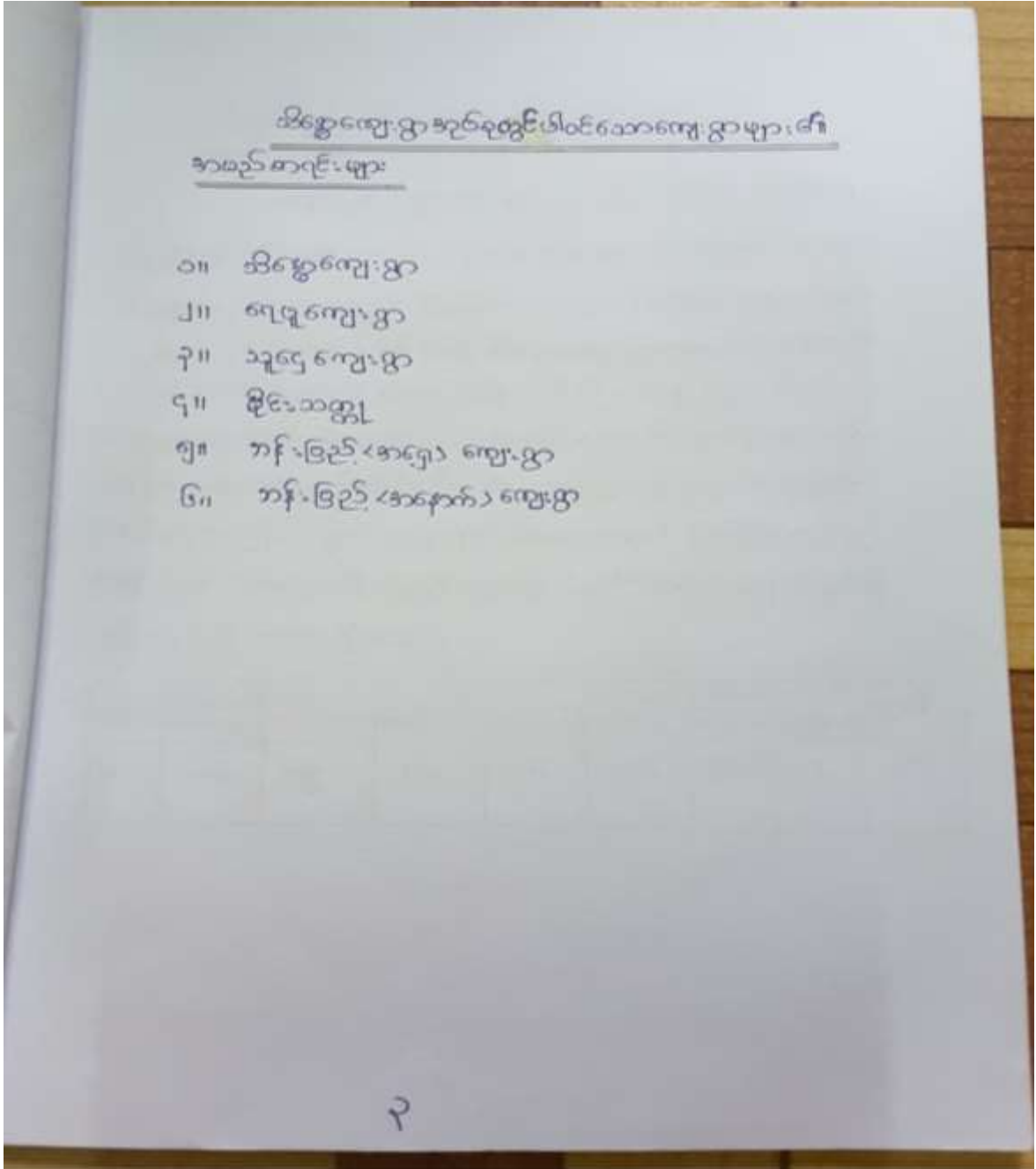

၄။ ကျေးရွာအခြေခံအချက်အလက်များ

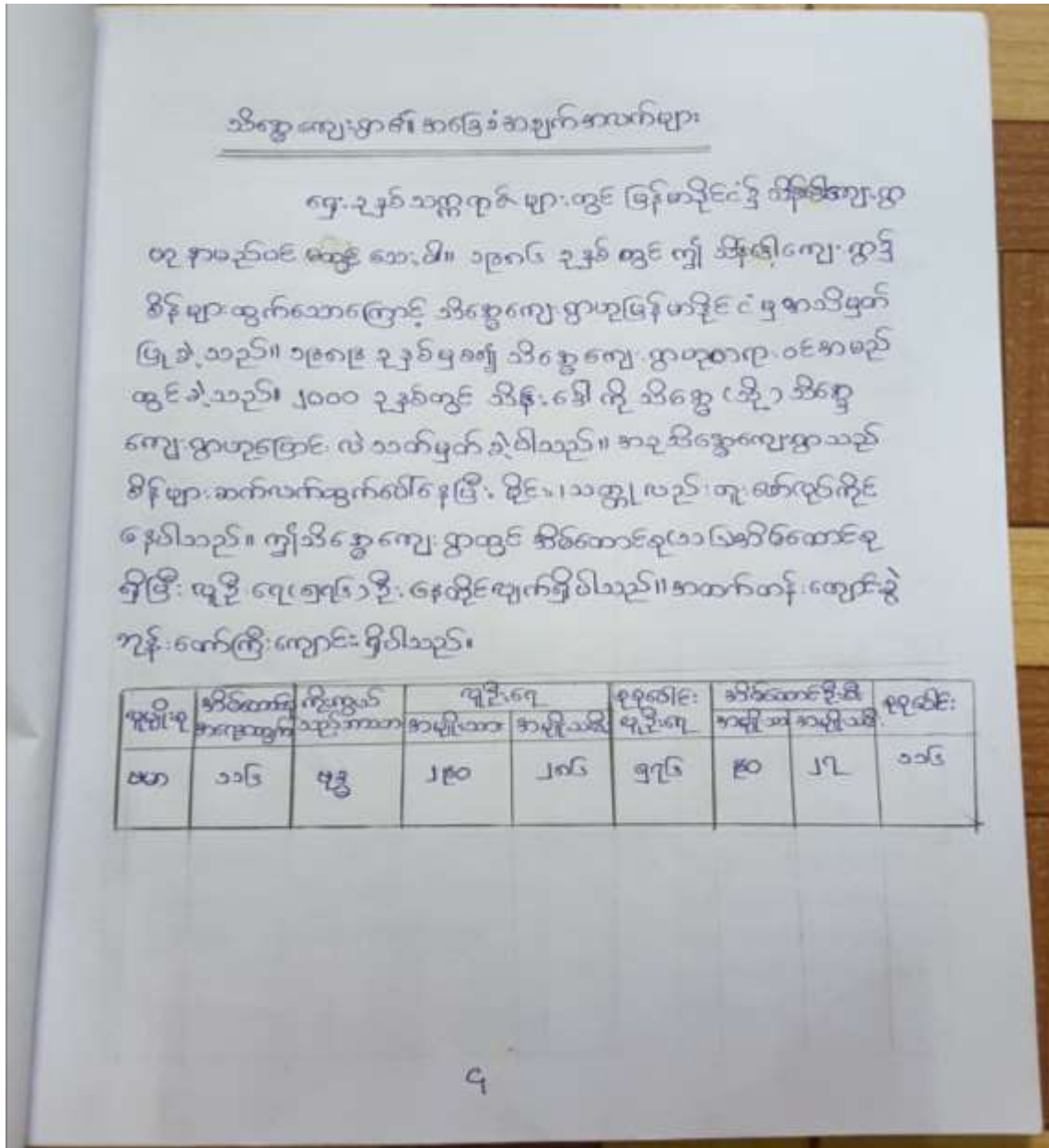

၅။ လူထု ပူးပေါင်းပါဝင်သော လူမှု ဆန်းစစ်ခြင်းနှင့် အကဲဖြတ်ခြင်း လုပ်ငန်းစဉ် (PSA/PRA) အကျဉ်းချုပ်

လူထုပူးပေါင်းပါဝင်သောလူမှုမှုဆန်းစစ်ခြင်းနှင့် အကဲဖြတ်ခြင်း လုပ်ငန်းစဉ်  
( PSA / PRA ) အကျဉ်းချုပ် သိစွေကျေးရွာ

စဉ်	အကြောင်းအရာအကျဉ်းချုပ်	ဦးတည်အည်ရ	တက်ရောက်သူ			အဓိကအဖွဲ့ ခွဲခြားများ
			ကျား	မ	အခြား	
၁။	ကျေးရွာလူမှု ဂရုမဂ္ဂဇာတ် အကဲဖြတ်ခြင်း	၂၀၁၇-၂၀၁၈	၃၉	၂၁	၄၀	ဗိုလ်ချုပ်၊ အထွေထွေ၊ အခြားအဖွဲ့အစည်းများ၊ အဖွဲ့အစည်း၊ အဖွဲ့အစည်း
၂။	လူမှုဖွံ့ဖြိုးရေး အဖွဲ့အစည်း ဖွဲ့စည်းခြင်း	၂၀၁၇-၂၀၁၈	၃၉	၂၀	၃၉	ကျေးရွာလူမှုဖွံ့ဖြိုးရေးအဖွဲ့အစည်းများ၊ အဖွဲ့အစည်းများ၊ အဖွဲ့အစည်းများ၊ အဖွဲ့အစည်းများ၊ အဖွဲ့အစည်းများ
၃။	ပင်လယ်ကမ်းခြေ ဖွဲ့စည်းခြင်း	၂၀၁၇-၂၀၁၈	၃၉	၂၁	၄၀	အမျိုးသား၊ အမျိုးသမီးများ၊ အဖွဲ့အစည်းများ၊ အဖွဲ့အစည်းများ၊ အဖွဲ့အစည်းများ၊ အဖွဲ့အစည်းများ
၄။	အဖွဲ့အစည်း ချိတ်ဆက်မှု ဖြစ်မြောက်ရေး	၂၀၁၇-၂၀၁၈	၃၉	၂၁	၄၀	လူမှုဖွံ့ဖြိုးရေးအဖွဲ့အစည်းများ၊ အဖွဲ့အစည်းများ၊ အဖွဲ့အစည်းများ၊ အဖွဲ့အစည်းများ

၅



စဉ်	အကြောင်းအရာ	ရက်စွဲ	ခွဲတည်အုပ်စု	ထက်ရောက်သူ			အဓိကဆွေးနွေးချက်များ
				ကျား	မ	စုစုပေါင်း	
၅။	လျာ၊ ပထမအဆင့်	၅၀၀၇-၅-၅	အမျိုးသားများ အမျိုးသမီးများ	၁၄	၁၅	၂၉	အမျိုးသားအမျိုးသမီးများ၏ ဗိုင်းဆိုင်ရာများ၊ အဆင့်မြင့်များ၊ ထိန်းချုပ်မှုများ
၆။	ကုသိုလ်ရေးဖြေဖြေဖြေ	၅၀၀၇-၅-၅	အမျိုးသားများ အမျိုးသမီးများ	၁၄	၁၅	၂၉	ကုသိုလ်ရေး၊ စိုက်ပျိုးရေး၊ ရောင်းဝယ်ရေး၊ လုပ်ငန်းများ၊ ဝမ်းစာရေလုံခြုံရေး၊ ရေထိုး၊ ဝါး၊ ကလေး
၇။	ဖြည့်ဆည်းပေး	၅၀၀၇-၅-၅	အမျိုးသားများ အမျိုးသမီးများ	၁၄	၁၅	၂၉	ဆေးကုသရေး၊ ဆေးကုသရေး၊ အခြေခံအဆောက်အအုံများ၊ ရေလုံလောက်မှုမရှိခြင်း၊ ဖြည့်ဆည်းပေးခြင်း
၈။	ကျေးရွာအုပ်စုများ၊ အဆင့်မြင့်များ၊ လက်ရှိအခြေအနေအထားနှင့်ပတ်သက်သည့်အကြံပြုချက်များ	၅၀၀၇-၅-၅	အမျိုးသားများ အမျိုးသမီးများ	၃၀	၃၀	၆၀	ဖြည့်ဆည်းပေးရေး၊ အခြေအနေနှင့်ပတ်သက်သည့်အကြံပြုချက်များ
၉။	ကျေးရွာ၏ ရွာနယ်စပ်များ၊ အခြေအနေအထားနှင့်ပတ်သက်သည့်အကြံပြုချက်များ	၅၀၀၇-၅-၅	အမျိုးသားများ အမျိုးသမီးများ	၂၉	၃၂	၆၁	အကျိုးပြုခြင်း၊ အကျိုးခံစားခွင့်နှင့်အဓိကရရှိအပ်ချက်များ၊ ဆီကွင်း၊ ရေတံဆိပ်ဖြန့်ဖြူးခြင်း

၆

# ကျေးရွာမြေပုံ

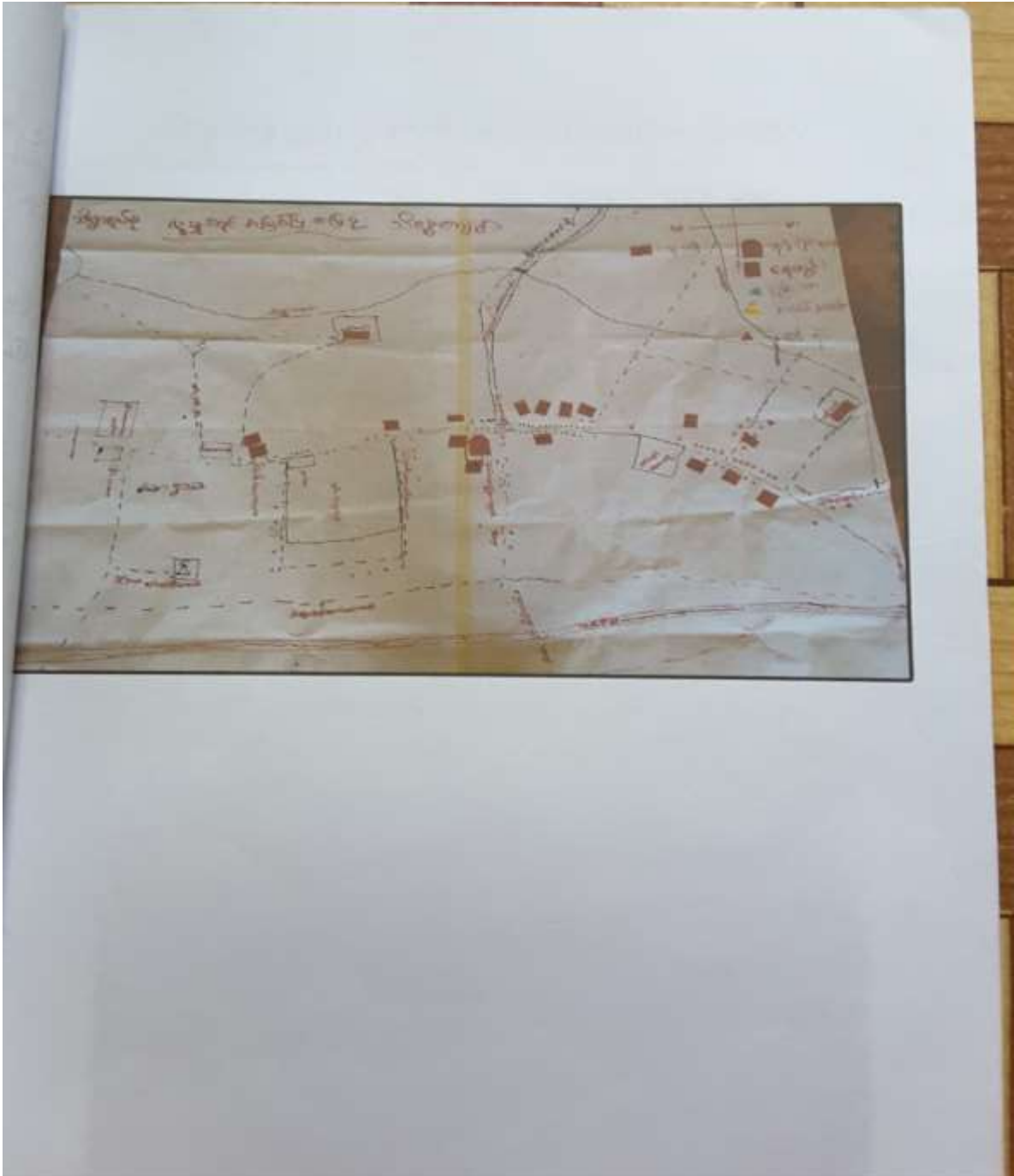

သိန္ဓေကျေးရွာ၏ပျံ့နှံ့အောင် ကမ္ဘာခြေခြေပုံကား သုံးသပ်ခြင်း

သိန္ဓေကျေးရွာ၏ပျံ့နှံ့အောင် ကမ္ဘာခြေခြေပုံတွင်  
 အိမ်ထောင်စု စုစုပေါင်း သာလဲ အိမ် ဝါဝင် ပါသည်။ ဣကျေးရွာ  
 တွင် အုန်း-တော်ကြီးကျေး ( □ ) ၊ ရေဖွင့် ( □ ) ၊ သစ်သား  
 ( Δ အမြာရောင် ) ၊ အပယ်အလတ် ( Δ အဝါရောင် ) ၊ ဆင်းရဲ ( Δ  
 အနီရောင် ) တို့ဖြင့် ဖြေပုံဆဲ ဆွဲ သတ် ဖွတ်ထား ပါသည်။ တောပျံ့စွဲ  
 ဖောင် မြိတ်၍ သုသာန် ( □ ) ဖောင် ရှိ ပါသည်။ ပျံ့နှံ့အောင် ကမ္ဘာခြေ  
 ဖြေပုံကိုကြည့် ခြင်္စာအားဖြင့် ရွာတွင် လက်ရှိ မြို့နေထောင်အရပ်  
 အထား ပုံစံ နှင့် နောက်တွင် လိုအပ်ချက်များ ထိုထပ် ဖြည့် ခွက်  
 ရေး ဆွဲ ဖြည့် ဖော် ဆို ဖျဉ်း ရွာ၏ တစ်နှစ်ထက်တစ်နှစ် တိုးတက်လာ  
 ပြု ကို သိရှိနိုင် မည် ဖြစ်သည်။

သိန္ဓော့အဖွဲ့အား ဥစ္စာဝန်ကြွယ်ဝမှုအားဆောင်ရွက်ခြင်း

အုပ်စု	ပိုင်ဆိုင်မှုများ	အိတ်အရေ	တန်ဖိုး
ချင်းဘာ	ဥယျာဉ်၊ ဆိုင်ကယ်၊ ကား (အား ၅၀) နှစ်စဉ် အား ၁၀၀ ရက်စွဲပေးခြင်း	၉	၇.၈၀/-
အယ်အယ်	ဥယျာဉ်၊ ဆိုင်ကယ်၊ ကား (အား ၇၀) နှစ်စဉ် အား ၁၀၀ ရက်စွဲပေးခြင်း	၄၃	၃၇.၀၇/-
ဆင်းလုံ	ကျွန်းကျပ်	၆၄	၅၅.၁၇/-
သိန္ဓော့အုပ်စု	စုစုပေါင်း	၁၁၆	၁၀၀/-

၃၅၅ ဝေ ဣန္ဒြေဝိပဿနာသင်္ဂဟာ ပုဒ်ပုဒ်ပုဒ်ပုဒ်

သိန္ဓုကျေးဇူးတော်ပုဒ်ပုဒ်ပုဒ်ပုဒ် အခြေအခြေအခြေအခြေအခြေ  
ဇာတ် ၃၅၅ ဝေ ဣန္ဒြေဝိပဿနာသင်္ဂဟာ ပုဒ်ပုဒ်ပုဒ်ပုဒ်  
အား ခြံ့ပါသည်။

- (၁) ချစ်သောအုပ်စု (အခြေအခြေ)
- (၂) အထက်အထက်အုပ်စု (အခြေအခြေ)
- (၃) အင်-ရဲ့ အုပ်စု (အခြေအခြေ)

ပုဒ်ပုဒ်ပုဒ်ပုဒ်ပုဒ် အား ခြံ့ပါသည်။ ပုဒ်ပုဒ်ပုဒ်ပုဒ်ပုဒ်  
ပုဒ်ပုဒ်ပုဒ်ပုဒ်ပုဒ်ပုဒ်ပုဒ်ပုဒ်ပုဒ်

- (၁) ချစ်သောအုပ်စု (အခြေအခြေ)

သိန္ဓုကျေးဇူးတော်ပုဒ်ပုဒ်ပုဒ်ပုဒ်ပုဒ် (၁၁၆) အိမ်  
ဆောင်စု ခြံ့ပါသည်။ ထို ၁၁၆ အိမ်ဆောင်စုတွင် ၉ အိမ်ဆောင်စုသည်  
ချစ်သောအုပ်စုအား တွေ့ရှိနိုင်ပါသည်။ ကျေးဇူးတော်ပုဒ်ပုဒ်ပုဒ်ပုဒ်  
သတ်မှတ်ထား ချစ်သောအုပ်စု ၂ ခု (၆၈-၇၀)၊ ချစ်သောအုပ်စု ၂  
ဖြန့်ဖြူးခွင့်၊ ဆောင်ရွက်ခွင့်၊ ချစ်သောအုပ်စု ၂ ခု ချစ်သောအုပ်စုအား  
ဝင်ကြောင်း ကျေးဇူးတော်ပုဒ်ပုဒ်ပုဒ်ပုဒ်ပုဒ် အား ခြံ့ပါသည်။  
အားဖြင့် ၁၀၀ ခု ချစ်သောအုပ်စု ၇-၈ ခု ချစ်သောအုပ်စု ခြံ့ပါသည်။



၃၂) အလယ်အလတ် အုပ်စု ( အင်္ဂါရောင် )

ဥက္ကဋ္ဌ (ဇနာ-၃၀) ၊ ဆိုင်ကယ်၊ မြက်ပိုင်၊ ကပ်၊ တောဆွတ်  
 စက် များ၊ ပိုင် ဆိုင် ဆော့ကျေး၊ ရွာသူ၊ ဘားများကို အလယ်အလတ်အုပ်  
 စု ဟူ၍ သတ်မှတ်ထားပါသည်။ အိမ်ထောင်စု ၁၁၆ အိမ်ထောင်စုတွင်  
 ၄၃ အိမ်ထောင်စု သည် အလယ်အလတ် အုပ်စု များ ဖြစ်ကြောင်း သိစွေ  
 ကျေး၊ ရွာသူ၊ ဘား များက သတ်မှတ်ထားပါသည်။ စုစုပေါင်း အားဖြင့်  
 တွက်ချက်ကြည့်လျှင် ၁၀၀ ရာခိုင်နှုန်းတွင် ၃၇.၀၇ ရာခိုင်နှုန်း ပြုပါ  
 သည်။

၃၃) ဆင်းရဲ အုပ်စု ( အနီရောင် )

ကျွန်း၊ အလုပ် ဖုတ် ကိုင်နေရသော ကျေး၊ ရွာသူ၊ ဘား များ  
 ကို ဆင်းရဲအုပ်စု ဟူ၍ သတ်မှတ်ထားပါသည်။ ၁၁၆ အိမ်ထောင်စု  
 တွင် ၆၄ အိမ်ထောင်စုသည် ကျွန်း၊ အလုပ်ဖုတ် ကိုင်နေရသောသူများ  
 ဖြစ်ကြသည်။ ၁၀၀ ရာခိုင်နှုန်းတွင် ၅၅.၁၇ ရာခိုင်နှုန်း ပြုပါသည်။

အုပ်စု	အိမ်ထောင်စု	ရာခိုင်နှုန်း
၁။ ညက်၊ ဘား	၉	၇.၈၁
၂။ အလယ်အလတ်	၄၃	၃၇.၀၇
၃။ ဆင်းရဲ	၆၄	၅၅.၁၂
စုစုပေါင်း	၁၁၆	၁၀၀

ဤ ဇယားကို ကြည့်ခြင်း  
 အားဖြင့် သိစွေကျေး၊ ရွာသူ၊  
 ဘား များ ၏ ဥစ္စာ ခန့်ကြက်  
 ဝေမျှ ကို သိရှိနိုင်ပါသည်။













သိန္ဓောကျေးရွာ၏ ဝင်ကူအိမ်ခြံမြေပုံအား ဆုံးသပ်ချက်

သိန္ဓောကျေးရွာ ၏ ရပ်လေးရွာလေး ဝေးလှီးဝေးလှီး များတွင် အမျိုးသားများ ဘက် အမျိုးသမီးများ ကို ဝိုင်းဝန်း၍ အိမ်ခြံမြေပုံ ဖြစ်ပေါ်စေရန် ကျေးရွာ၏ ဝင်ကူအိမ်ခြံမြေပုံအား ကျေးရွာသားတို့ ဝင်ဆွေးနွေးဆွေးနွေးဆွေးနွေးဆွေးနွေးဆွေးနွေးဆွေးနွေး ဖြစ်သည်။

- (၁) ပညာရေး
- (၂) အိမ်မှုကိစ္စ
- (၃) ဖွံ့ဖြိုးမှု
- (၄) လွတ်လပ်ခွင့်
- (၅) အဖွဲ့အစည်း
- (၆) ဥစ္စာအာရုံခံမှု
- (၇) ဦးဆောင်မှု
- (၈) ဖွဲ့စည်းမှု
- (၉) ဆုံးဖြတ်မှု

သိန္ဓောကျေးရွာသူ ကျေးရွာသားများ ၏ ဆုံးဖြတ်ချက်များ အရ ကမ္ဘာလုံး ကို ဖြည့်ဆည်းပေးရန် ကြိုးပမ်းဆောင်ရွက်ရန် အမျိုးသားများသည် အမျိုးသားများ ဘက် အဖွဲ့အစည်း အဖွဲ့အစည်း ဖွဲ့စည်းဆောင်ရွက်ပါသည်။

၁) ပညာရေး ပညာတတ်မြောက်မှု

သိန္ဓောကျေးရွာ ၏ ပညာရေး ကြောင့် နှင့် ပညာတတ်မြောက်မှုအတွက် အမျိုးသားများ နှင့် အမျိုးသမီးများ နှင့် စာနုတူ ဖြစ်နိုင်ရန်အတွက် အထူး ဖြစ်ကြောင်း အိမ်ခြံမြေပုံသည်။ ကျေးရွာတွင် အထက်တန်း ကျောင်း ဖွဲ့

ရှိသဖြင့် သိန္ဓေကျေးရွာသူ၊ ကျေးရွာသားများ၏ ပညာရေးသည်အဖွင့်  
တို့ တက်ကြွစွာ သိရှိရပါသည်။

အိမ်မှုကိစ္စ

အိမ်မှုကိစ္စဆောင်ရွက်မှုများမှအဖွဲ့တို့၏ တခြားဘက်က အားပေးမှုနှင့်  
အချိုးအားများနှင့်အချိုးအစားများ၏ ပါဝင်ဆောင်ရွက်ခြင်းများသည်  
ပြုနိုင်ခြင်းများ သိပ်ကွာခြားနေကြောင်း သိရပါသည်။ ထို့ကြောင့် အချိုး  
အစားများ၏ ဝင်ရောက်မှုနှင့်အလုပ်အကိုင်အဖွဲ့အစည်း ပြုလုပ်ဆောင်ရွက်ရာ  
အင်အားပါသည်။

အလုပ်အကိုင်အဖွဲ့အစည်းနှင့် ပျံ့နှံ့မှု

အလုပ်အကိုင်အဖွဲ့အစည်း ပြုလုပ်ခြင်းနှင့် ပျံ့နှံ့မှုများတွင် အချိုးအား  
များသည် အချိုးအစားထက် ပိုမိုကြွယ်ဝကြောင်း သိရသည်။

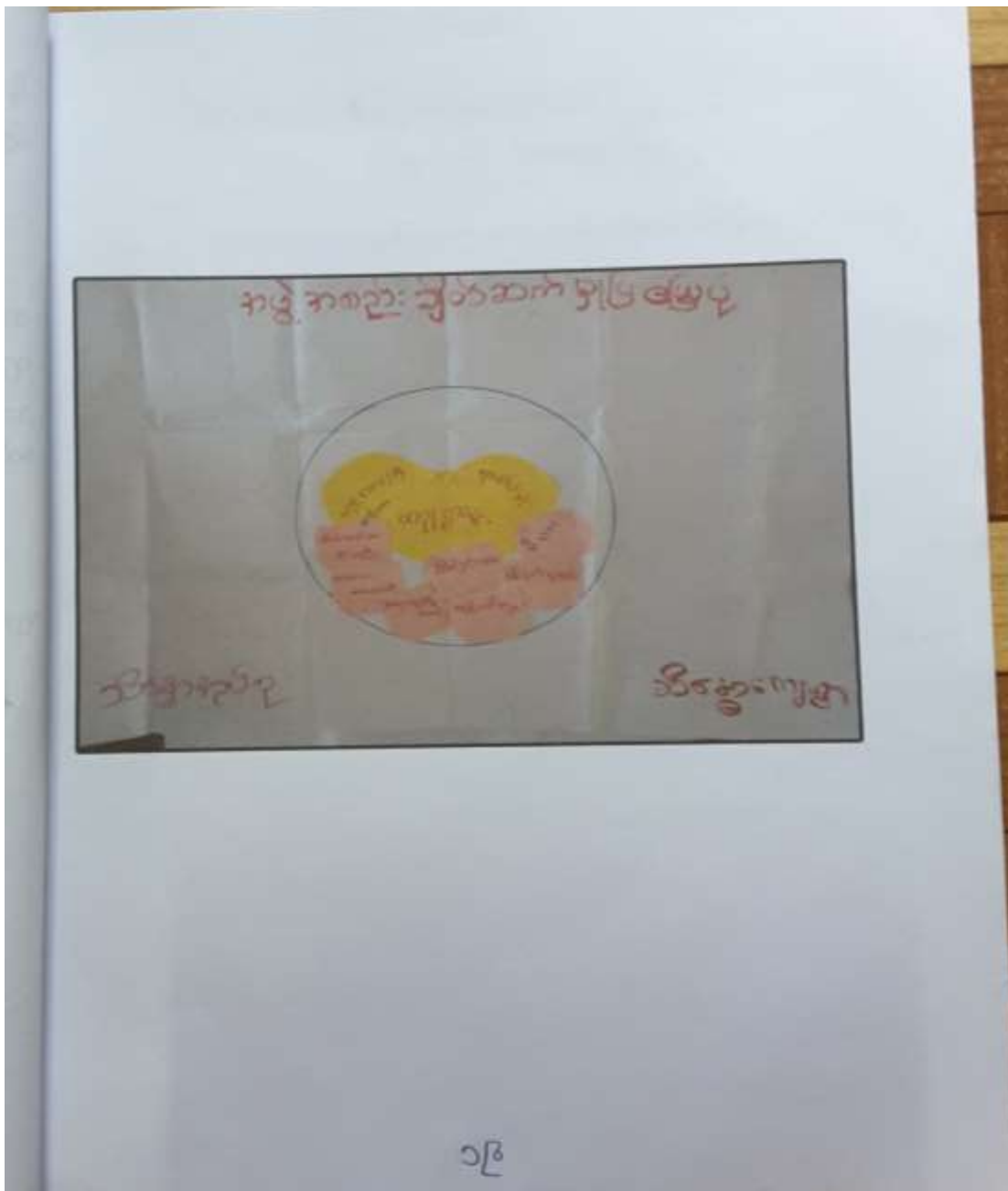







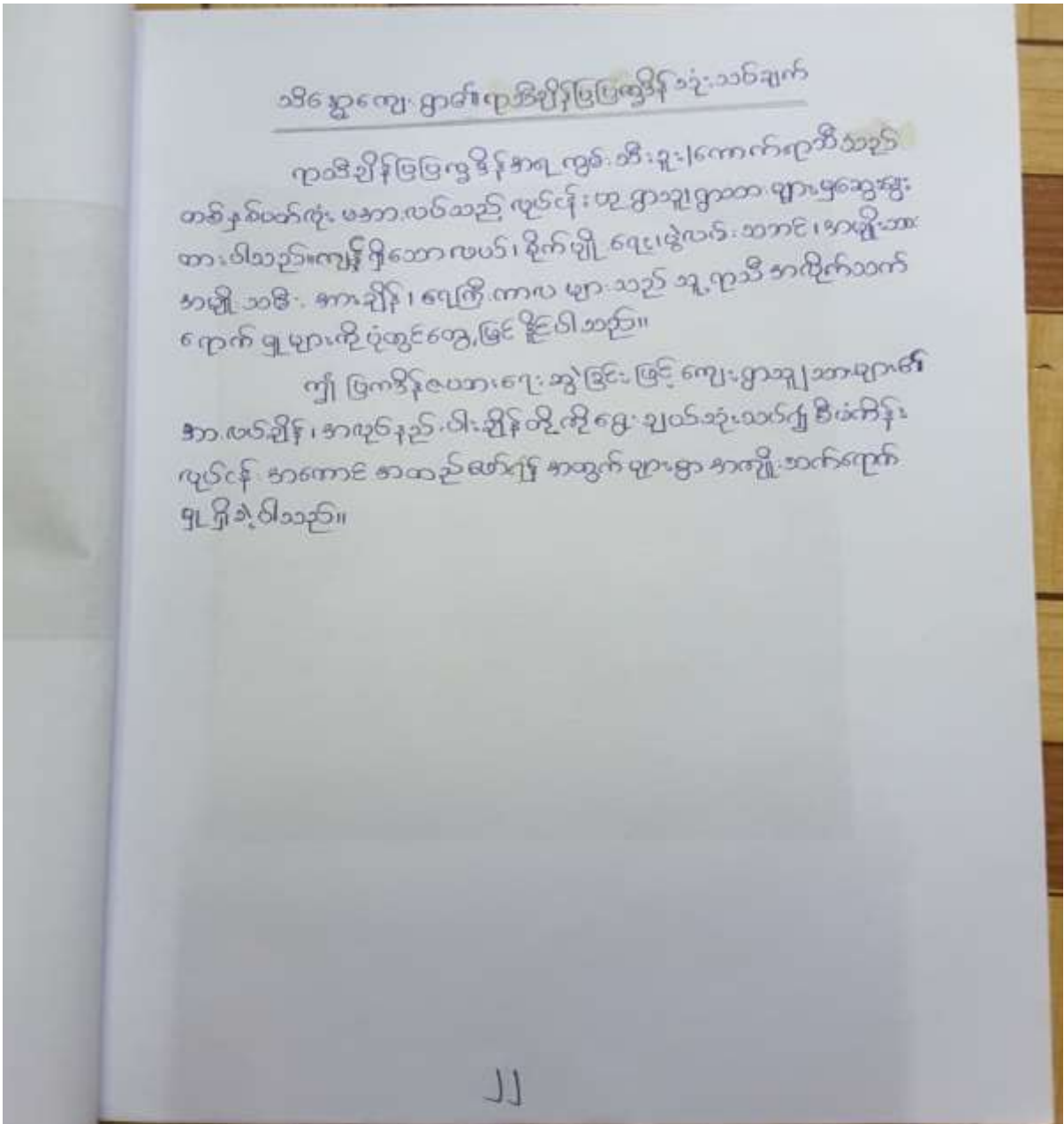

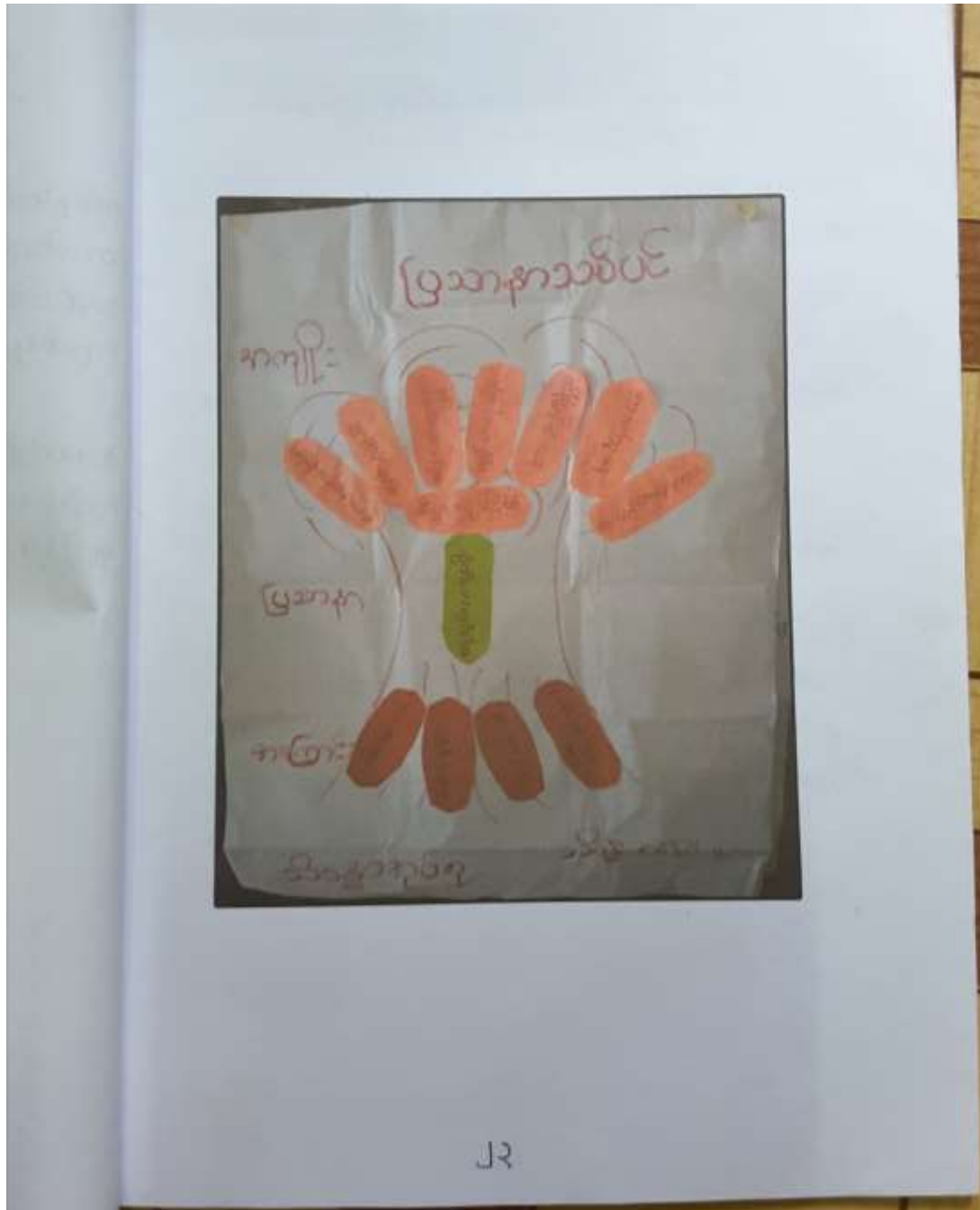





သိန္ဓောကျေးရွာ၏ကျေးဇူးတင်ဖွားစာရင်း

စဉ်	အမည်	ကော်မတီဖွဲ့စည်းပုံ
၁။ ၂။	ဦးဆန်းကောင် ဒေါ်ချောယုဗျိုင်	ကျေးဗျာဒိဏ်တိုင်းအထောက်အကူပြုအဖွဲ့ဝင်
၃။ ၄။ ၅။	ဦးစွေထောင် ဒေါ်အေးမော် ဒေါ်မာမာစိုး	ထပ်ယူရေးဆွဲကော်မတီ
၆။ ၇။ ၈။	ဦးစိုးသွယ် ဒေါ်ဝင်းဥယ် ဦးမင်းမင်းထိုက်	စောင့်ကြည့်ကြီးကြပ်ရေးဆွဲကော်မတီ
၉။ ၁၀။ ၁၁။	ဦးဇော်ဇော် ဦးစိုးစိုးအောင် ဒေါ်ဝင်းမာအေး	မြေဖြင့်ထိန်းသိမ်းရေးကော်မတီ
၁၂။ ၁၃။	ဦးသန်းစင် ဒေါ်ခင်ဌေး	အစွဲပြုတိုင်ကြားဖြေရှင်းရေးကော်မတီ
၁၄။ ၁၅။	ဦးဆန်းဇော်ထိုက် ဒေါ်နေနန်းဗျိုင်	ကျေးရွာစေတနာ့ဝန်ထမ်း
၁၆။	ဒေါ်တင်စုဦးအေး	ကျေးရွာစောင့်ရှောက်ရေး



သိန္ဓေကျေးရွာ ဖွံ့ဖြိုးရေး ဦးစားယူစာစီစာခတ်များ

၂၈၁) ကျေးရွာ၏ စာခတ်အခွဲအစားစာစီများ

စာမျိုးအမျိုးအမည်	စာမျိုးအမျိုးအမည်
၁။ မိ၊ ဥပဒေအား ဟောပြောဆောင်မပြော	၁။ မိအားယောဂ၊ ဥပဒေအားဆောင်မပြော
၂။ လမ်းဖုံးဆက်သွယ်ရေး စာခတ်အခွဲ	၂။ ကျောင်းစွန့်ခွာ၊ လိုလောက်စွာမရ
၃။ စာကြည့်တိုက်မရှိ၊ မတူတူတစ်ခု	၃။ စာကြည့်တိုက်မရှိ မတူတူတစ်ခု
၄။ ရေအလုံအလောက်မရှိ	၄။ မြေမရှိ အခွင့်မပြော
၅။ မြေမရှိ၊ အားကျရှားပါး	၅။ အိမ်ခံစားစဉ် အားကျရှားပါး

၂၈၂) ကျေးရွာ ဖွံ့ဖြိုးရေး မျှော်စဉ်၊ ချက်များ

စာမျိုးအမျိုးအမည်	စာမျိုးအမျိုးအမည်
၁။ ဆက်သွယ်ရေးစာအုပ်၊ ဖွံ့ဖြိုးရေးစာအုပ်	၁။ ကျောင်းကျမ်း၊ ရရှိစေချင်
၂။ လမ်းအတား၊ လိုအပ်	၂။ တစ်ရွာလုံး ကမ္ဘာ့ပတ်ခြင်စေချင်
၃။ စာကြည့်တိုက်မတူတူရရှိစေချင်	၃။ ကျေးရွာအား အလှူအတန်းကောင်းချင်
၄။ ရေအလုံအလောက် မြှင့်မြှင့်ချင်	၄။ မျိုးစေ့၊ နေရာအား ရရှိစေချင်
၅။ စားပွဲရရှိချင်	၅။ စာကြည့်တိုက် ရရှိစေချင်
၆။ အိမ်ခံစားကောင်းစွာ ရရှိစေချင်	၆။ အိမ်ခံစားရရှိချင်

သိန္ဓောကျေးရွာ၏ ဦးစားပေး ဖွဲ့ဖြိုးတိုးတက်မှု ဖွဲ့စည်းပုံများ

ကျေးရွာ အတွက် ဦးစားပေး ဖွဲ့ဖြိုး တိုးတက်မှု ဖွဲ့စည်းပုံများ		အဆိုပြုသူ အမျိုးအစား / အမျိုးအဖိုး (အမျိုးအစား + အမျိုးအဖိုး)	ဦးစားပေး အဆင့် အချိန်ပေးခြင်း	ခန့်အပ် ကျန်ကျ ဝရိတ်	အကျိုးခံစား ခွင့်ရှိသူ ခန့်အပ် ပြန်လည် အတွက်
၁။	မိန်းမ	ကျား + မ	၁။	၈၄ ဝရိတ်	၁၁၆ ဦး
၂။	ရေ	ကျား + မ	၂။	မိန်းမ ၂၅၄၁ နာရီ	၁၁၆ ဦး
၃။	စာကြည့်တိုက်	ကျား + မ	၃။	၅၀၀၀ ဝရိတ်	၁၀၀၀၀ နာရီ
၄။	ရွေး	ကျား + မ	၄။	၁၀၀၀ ဝရိတ်	၁၁၆ ဦး
၅။	ဆေးကုရေး ဝါးပျံ ဖြင့်	ကျား + မ	၅။	ဆေးကုရေး ဝါးပျံ ဖြင့်	၄၀၀ ဝရိတ် ၅၈၈၈ ဦး
၆။	ဆိပ်ခံကား	ကျား + မ	၆။	ဆိပ်ခံကား	၈၀ ဝရိတ် ၁၀၀၀၀ နာရီ
၇။	ရွာထဲပစ်	ကျား + မ	၇။	ရွေး	၅၀ ဝရိတ် ၁၁၆ ဦး

ကျေးရွာအုပ်စု စီမံကိန်း လုပ်ငန်း ဦးစွာဥပဒေကြမ်း ဖွဲ့စည်းရေး

ကျေးရွာ အမည်	ထောင်ရွက်မည် လုပ်ငန်းများ	အဆိုပါအက	ပို့ရွက်ပို့ရန် အကူအညီပေးဖို့ ဖြစ်ရမည့်	အဆိုပါအက သွင်းငွေများ	စီမံကိန်း ထည့်သွင်းမှု
သိန္ဓော	စိန်စက်လှေ ဖြေငြိမ်းခြင်း	လှေကန်အဖြစ် ၂၂၄၄ နှစ် ဆက်ခြင်း	၁၁၆ ဦး	ကျပ် + ၀	သိန်း ၆၀
လှေ	အေးအေးအေး အဖြစ်ခြင်း	ကျပ် - ၁၅' ၈၀ နှစ် - ၁၅'	၅၀၀ ဦး	ကျပ် + ၀	သိန်း ၆၅
မိုး / အညွန့်	ရေတွင်းဖြေငြိမ်း ပြုစုခြင်း (အစဉ် နေရာ၊ ရေကန်) အထောက်အကူ ပေးခြင်း အခြေခံအဆောက်အအုံ ဖြစ်	ကျပ် - ၁၅' ၈၀ နှစ် - ၁၅'	၄၅၀ ဦး	ကျပ် + ၀	သိန်း ၆၀
ကန်ခြင် (အောက်)	အထောက်အကူ ဖြေငြိမ်း (အထောက်အကူအညီ)	ကျပ် - ၆၀' ၈၀ နှစ် - ၇၀'	၂၂၀ ဦး	ကျပ် + ၀	သိန်း ၆၅
ကန်ခြင် (အထက်)	အေးအေးအေး အဖြစ် (အထောက်အကူအညီ)	ကျပ် - ၃၀' ၈၀ နှစ် - ၁၆' ၈၀ နှစ် - ၈'	၂၀၀ ဦး	ကျပ် + ၀	သိန်း ၇၀
သုဗ္ဗ	အထောက်အကူ ဖြေငြိမ်း (အထောက်အကူအညီ)	ကျပ် - ၇၀' ၈၀ နှစ် - ၃၀' ၈၀ နှစ် - ၃၀'	၇၀ အထက်	ကျပ် + ၀	သိန်း ၆၅

၂၉





သိန္ဓုကျေးရွာ၏ အဆင်းအစား တက်ရောက်မှု ဖြတ်တမ်းများ

ခုနှစ်	အကြောင်းအရာ	တက်ရောက်သူ			အဆင်းအစား ကျင်းပသည့် ရက်	စတင်ချိန်	ပြီးဆုံးချိန်
		ကျား	မ	စလုံး			
၂-၂-၂၀၁၆	ပထမအကြိမ် အဆင်းအစား	၅၈	၆၃	၁၂၁	စုန်းကြီးကျောင်း	၉:၀၀ am	၁:၀၀ pm
၂-၂-၂၀၁၆	ဒုတိယအကြိမ် အဆင်းအစား	၅၈	၆၃	၁၂၁	စုန်းကြီးကျောင်း	၂:၀၀pm	၆:၀၀pm

သိန္ဓုကျေးရွာ၊ သိန္ဓုကျေးရွာကွဲလ်း၊ တနင်္သာရီခရိုင်

၃၂



စီမံကိန်း၊ ဝက်ဝန်း၊ အချိန်ဇယား

အစဉ်၊ အစား	ဆောင်ရွက်ချက်	ရလဒ်၊ ထွက်ရှိမှု	အခြေအနေအထား
ကြိုတင်ညွှန် ချက်ဖြင့်	ပြိုင်ပွဲဖြင့်ဆင်ရန်အတွက် ကျေးဇူးတင်ပြီးဆောင်ရွက် ဆွေးနွေးရန် ဝတ္တရားချက်ဖြင့်	PC - ၁ ကော်မရှင် ဗဟိုဦးစီးဌာန	ရောက်ရှိ
ပထမအကြိမ် အစဉ်၊ အစား	စီမံကိန်း၊ ဝက်ဝန်းအစဉ် အစား ကျေးဇူးတင်ဆောင်ရွက် နှင့် ကော်မရှင်များ - ဆွေးနွေးချက်ဖြင့်	လူထုထုတ်ပြန်စီမံကိန်း ရရှိရန်၊ ဝက်ဝန်း၊ ဝက်ဝန်း သက်သေအချက်၊ ကဏ္ဍ၊ နှစ် ညွှန်းများနှင့် ကျေးဇူးတင် ဆွေးနွေးချက် ကော်မရှင် ဝင်ပြီး ဆွေးနွေးချက်ဖြင့်	ခရုတ်
ဒုတိယအကြိမ် အစဉ်၊ အစား	လူထုသုံးစွဲ PRA PRA အစဉ် နှင့် ကျေးဇူး တင်ပြီး၊ လျှောက်ထား ချက်ဖြင့်	PRA အစဉ် များ အကြောင်း ဖွင့်ပြခြင်း ပထမ လျှောက်ထားချက် နှင့် PC - ၁	
ကျေးဇူးတင်ဆောင်ရွက် စီမံကိန်း၊ အ ထောက်အကူပြု ကော်မရှင်	ကျေးဇူးတင်ဆောင်ရွက် ကော်မရှင်နှင့် ဘဏ္ဍာရေး သက်ဆိုင်ရာအဖွဲ့၏ အစည်းအဝေး ကျေးဇူးတင်ဆောင်ရွက် စဉ်တွင်၊ အစည်းအဝေး ရရှိခြင်း။	ဘဏ္ဍာရေး သက်ဆိုင်ရာ နှင့် အကြံပြု ကော်မရှင် ဖွဲ့စည်းခြင်း ကျေးဇူးတင်ဆောင်ရွက် လျှောက်ထားချက် PC - ၁	ခရုတ်







ကုမ္ပဏီပြင်ဆင်မှုစီမံကိန်းဇယား  
အပိုင်း-၃

(၈၀၂-စီမံကိန်းစက်မှုအမျိုးအစား (PC 2)  
စီမံကိန်းစက်မှုအမျိုးအစား

ကမ္ဘာ့မြေပုံစံ-သက်ဆိုင်ရာကုမ္ပဏီများအား/လက်ထောက်ပံ့ညှိညှန်ပေးသူများ  
အတွက် နှစ်စဉ် ဝင်ရောက်မှု ဝင်ရောက်မှု ဝင်ရောက်မှု ဝင်ရောက်မှု ဝင်ရောက်မှု ဝင်ရောက်မှု

စီမံကိန်းစက်မှုအမျိုးအစား (PC 2) ၊ နှစ်စဉ် ဝင်ရောက်မှု ဝင်ရောက်မှု ဝင်ရောက်မှု ဝင်ရောက်မှု ဝင်ရောက်မှု ဝင်ရောက်မှု

စီမံကိန်းစက်မှုအမျိုးအစား (PC 2) ၊ နှစ်စဉ် ဝင်ရောက်မှု ဝင်ရောက်မှု ဝင်ရောက်မှု ဝင်ရောက်မှု ဝင်ရောက်မှု ဝင်ရောက်မှု

စီမံကိန်းစက်မှုအမျိုးအစား (PC 2) ၊ နှစ်စဉ် ဝင်ရောက်မှု ဝင်ရောက်မှု ဝင်ရောက်မှု ဝင်ရောက်မှု ဝင်ရောက်မှု ဝင်ရောက်မှု

စီမံကိန်းစက်မှုအမျိုးအစား	မိန့်		အရည်အသွေးဆိုင်ရာစံနှုန်းများ			
	စက်မှု	ပြင်ဆင်မှု	အရည်အသွေး	အရည်အသွေး	အရည်အသွေး	လူမှုစီးပွားရေးနှင့် ကုမ္ပဏီအဖွဲ့
၁. ကုမ္ပဏီစီမံကိန်း စီမံကိန်းအရည်အသွေး	4-4-2016	4-4-2016	58	63	121	၁၅၇   121
၂. ကုမ္ပဏီစီမံကိန်း စီမံကိန်းအရည်အသွေး	4-4-2016	4-4-2016	58	63	121	၁၅၇   121
၃. ကုမ္ပဏီစီမံကိန်း စီမံကိန်းအရည်အသွေး	4-4-2016	4-4-2016	4	5	9	၁၅၇   9
၄. စီမံကိန်းစက်မှုအမျိုးအစား စီမံကိန်းစက်မှုအမျိုးအစား စီမံကိန်းစက်မှုအမျိုးအစား			၀	၀	၀	၀
၅. စီမံကိန်းစက်မှုအမျိုးအစား စီမံကိန်းစက်မှုအမျိုးအစား စီမံကိန်းစက်မှုအမျိုးအစား						
၆. စီမံကိန်းစက်မှုအမျိုးအစား စီမံကိန်းစက်မှုအမျိုးအစား စီမံကိန်းစက်မှုအမျိုးအစား	၀	၀	၀	၀	၀	၀
၇. စီမံကိန်းစက်မှုအမျိုးအစား စီမံကိန်းစက်မှုအမျိုးအစား စီမံကိန်းစက်မှုအမျိုးအစား						

  
 လူထုဝေဟံ့ဉ်မံကနးလိမံကနးလကွဲ  
 အပိုင်း-၃ ၉.၉.၂၀၁၅

၆. ဘဏ္ဍာရေးကုန်ကျမှု လျာထားအစီအစဉ် ရေးဆွဲခြင်း						
၆.၄ ပြင်/ထိန်းအစီအစဉ် ရေးဆွဲခြင်း						
၇. စီမံကိန်းလုပ်ငန်းခွဲ တိုးတက်မှု စောင့်ကြည့် လေ့လာအစည်းအဝေး	မလို	မလို	မလို	မလို	မလို	မလို
၇.၁ အစည်းအဝေး ပထမအကြိမ်						
၇.၂ အစည်းအဝေး ဒုတိယအကြိမ်						
၇.၃ အစည်းအဝေး တတိယအကြိမ်						
၈. စီမံကိန်းလုပ်ငန်းခွဲ အပြီးသတ်စစ်ဆေးခြင်း အစည်းအဝေး						
၉. လူထုစစ်ဆေးပွဲအစည်းအဝေး						





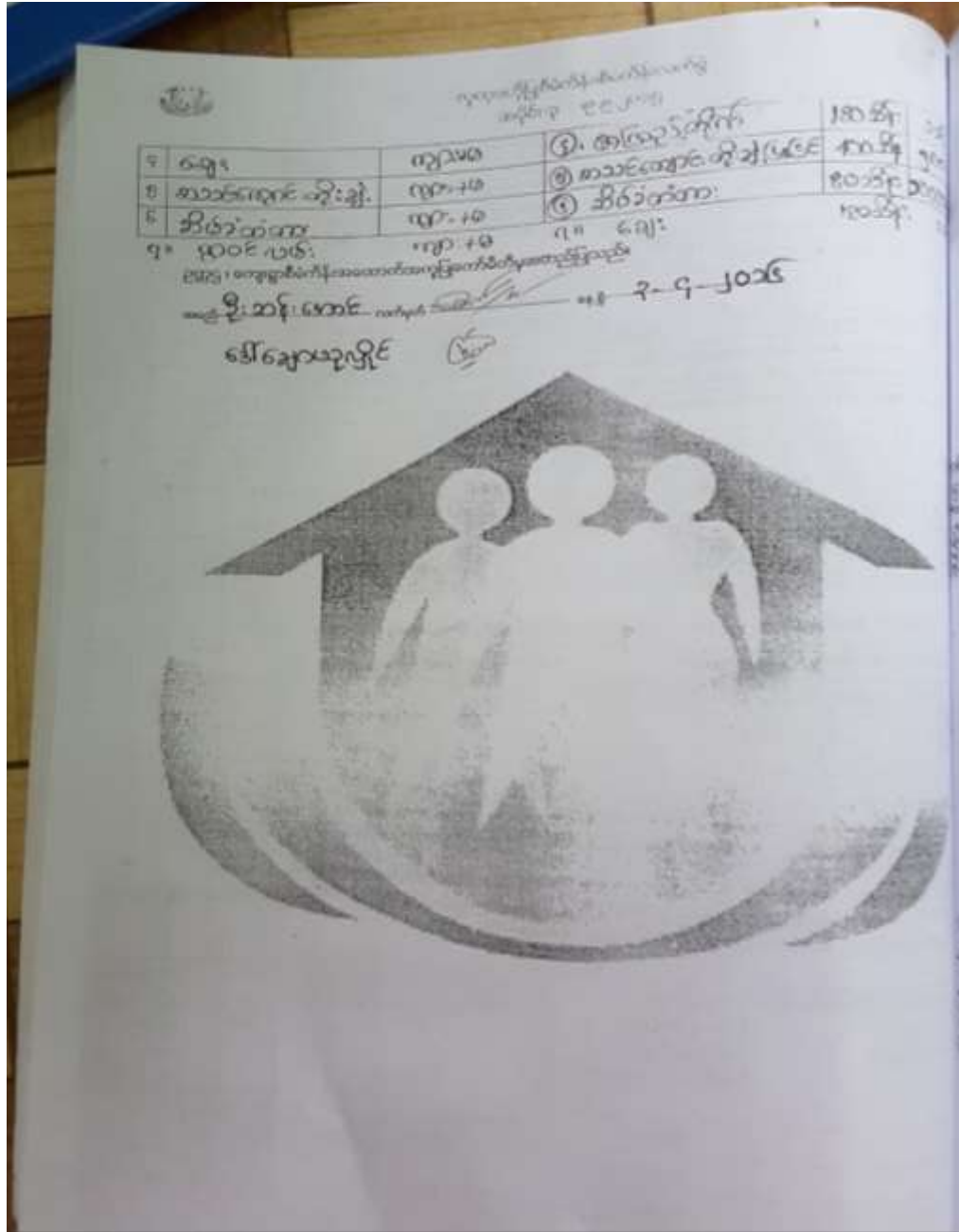

















လူထုတော်ပြုစီမံကိန်းစီမံကိန်းလက်ဖွဲ့  
အပိုင်း-၃ ၂၉.၉.၂၀၁၅

ပုံစံ - ၀-၁၂ - အစည်းအဝေးတက်ရောက်သူများ (FORM PC 12)

လမ်းညွှန်၊ စီမံကိန်း အစည်းအဝေးတာဝန်တွင် အသုံးပြုရန် လူထုညွှန်ပေးရန် ကျေးဇူးပြု၍ ကွင်းဆင်းစဉ် စစ်ဆေး၍ ပုံစံ ၂ စီမံကိန်းတပ်ဖွဲ့အဖွဲ့ဝင်များပါ အစည်းအဝေးတက်ရောက်သူများစာရင်းကို ဖြည့်သွင်းရန်

အစည်းအဝေးအမည်: ဒီးဂေဟင်း သိက္ခာ ဒေါ်စင်စင်

စက်မှု: ၃-၄-၂၀၁၆ စီမံကိန်းတပ်ဖွဲ့အုပ်စု(၂)  စက်ဝန်း(၁)  စက်ဝန်း(၂)  စက်ဝန်း(၃)  စက်ဝန်း(၄)

ဖြည့်စွယ်/ တိုင်ကြားသူ: တနင်္သာရီ ဖြန့်ဖြူးမှု: တနင်္သာရီ ကျေးဇူးအုပ်စု: သီအို ကျေးဇူး: သီအို

အစည်းအဝေးခေါ်ဆိုသူ: ပထမအကြိမ်အစည်းအဝေး

စဉ်	အမည်	ကျား (✓)	မ (✓)	အိမ်ထောင်စုကုန်လွယ် (✓)	လူမျိုး	လက်မှတ်
၆၆	ဦးကျော်စွာ	✓		✓	ဗမာ	သီအို
၆၇	ဦးကျော်စွာ	✓		✓	"	၆၆
၆၈	ဦးကျော်စွာ	✓		✓	"	၆၆
၆၉	ဦးကျော်စွာ	✓		✓	"	၆၆
၇၀	ဦးကျော်စွာ	✓		✓	"	၆၆
၇၁	ဦးကျော်စွာ	✓		✓	"	၆၆
၇၂	ဦးကျော်စွာ	✓		✓	"	၆၆
၇၃	ဦးကျော်စွာ	✓		✓	"	၆၆
၇၄	ဦးကျော်စွာ	✓		✓	"	၆၆
၇၅	ဦးကျော်စွာ	✓		✓	"	၆၆
၇၆	ဦးကျော်စွာ	✓		✓	"	၆၆
၇၇	ဦးကျော်စွာ	✓		✓	"	၆၆
၇၈	ဦးကျော်စွာ	✓		✓	"	၆၆
၇၉	ဦးကျော်စွာ	✓		✓	"	၆၆
၈၀	ဦးကျော်စွာ	✓		✓	"	၆၆
၈၁	ဦးကျော်စွာ	✓		✓	"	၆၆
၈၂	ဦးကျော်စွာ	✓		✓	"	၆၆
၈၃	ဦးကျော်စွာ	✓		✓	"	၆၆
၈၄	ဦးကျော်စွာ	✓		✓	"	၆၆
၈၅	ဦးကျော်စွာ	✓		✓	"	၆၆
၈၆	ဦးကျော်စွာ	✓		✓	"	၆၆
၈၇	ဦးကျော်စွာ	✓		✓	"	၆၆
၈၈	ဦးကျော်စွာ	✓		✓	"	၆၆
၈၉	ဦးကျော်စွာ	✓		✓	"	၆၆
၉၀	ဦးကျော်စွာ	✓		✓	"	၆၆

၉၀ နေရာ

၂၀၁၆ ခုနှစ်၊ ဇူလိုင်လ၊ ၁၆ ရက်နေ့၊ ဝမ်းမော်မြို့နယ်၊ ဝမ်းမော်မြို့နယ်၊ ဝမ်းမော်မြို့နယ်၊ ဝမ်းမော်မြို့နယ်၊ ဝမ်းမော်မြို့နယ်၊ ဝမ်းမော်မြို့နယ်၊ ဝမ်းမော်မြို့နယ်၊ ဝမ်းမော်မြို့နယ်၊ ဝမ်းမော်မြို့နယ်၊ ဝမ်းမော်မြို့နယ်

**၁၄။ VDP အရည်အသွေးထိန်းချုပ်မှု**

ထိန်းချုပ်သူ-

ရက်စွဲ-

ရွာ-  
မြို့နယ်-

VDP ရက်စွဲ-  
ကျေးရွာအုပ်စု-

(၁) VDP စာရွက်စာတမ်းပြီးဆုံးမှုကိုစစ်ဆေးပါ။ (OM အရ )

- မျက်နှာဖုံး (အဖုံး)
- မာတိကာ
- PSA အကျဉ်းချုပ်နှင့် PRA လုပ်ငန်းစဉ်
- အမျိုးသား/အမျိုးသမီးအဖွဲ့များ၏ အခက်အခဲများ
- ကျေးရွာမျှော်မှန်းချက် ( ဆွေးနွေးချက်ရလဒ်)
- အမျိုးသား/အမျိုးသမီးအဖွဲ့များသဘောတူထားသည့် နှောင်လေးနှစ်အတွက် ဦးစားပေးလုပ်ငန်းများစာရင်း (အခြေခံအဆောက်အအုံ၊ အသက်မွေးမှု၊ ပညာရေး၊ လူမှုရေးထိန်းသိမ်းမှု---)

**နောက်ဆက်တွဲများ-**

- လူမှုရေးအကဲဖြတ်မှု စာရွက်စာတမ်းခါတ်ပုံနှင့် PRA လုပ်ငန်းစဉ် (ဖြစ်နိုင်လျှင်)၊ မြေပုံများပါရမည်။ စည်းစိမ်ပိုင်ဆိုင်မှုအဆင့် Venn ပုံ--
- ကျေးရွာစီမံကိန်းရေးဆွဲရေးအစည်းအဝေးမိတ္တူ
- ကျေးရွာ၏အချက်အလက် (PC -1)
- ကျေးရွာမျှော်မှန်းချက်

**(၂) လူမှုရေးအကဲဖြတ်မှုအရည်အသွေးနှင့် VDP စစ်ဆေးပါ။**

- VDP တွင်ပါဝင်သောဦးရေ (အမျိုးသား/အမျိုးသမီး)-
- လူမှုရေးအကဲဖြတ်မှုအရည်အသွေးနှင့် VDP ရက်ပေါင်း-
- PRA ပစ္စည်းများ အသုံးပြုသည့် အရေအတွက်-
- ပါဝင်သောဦးရေနှင့် လုပ်ငန်းများ မှတ်တမ်းမှတ်တမ်းတင်ခြင်း (အစည်းအဝေးမှတ်တမ်း၊ အဖွဲ့ခါတ်ပုံ၊ တိုင်းရင်းသားအနည်းစုနှင့် ထိခိုက်လွယ်သော အဖွဲ့များ)- (ကောင်း)
- လုပ်ငန်းများ မှတ်တမ်းတင်ခြင်းနှင့် အမျိုးသမီးအဖွဲ့အစည်းအဝေး၏ရလဒ်အားခွဲခြားပေးထားသလား။(ရှိ)
- စီမံကိန်းအရေအတွက် (အမျိုးသား/ အမျိုးသမီးရွေးချယ်မှုအရေအတွက်)-
- PRA နှင့် သက်ဆိုင်သော အခြားစီမံကိန်းအရေအတွက် (အမျိုးသား/အမျိုးသမီးရွေးချယ်မှုအရေအတွက်)

**VDP အရည်အသွေးထိန်းသိမ်းမှု (Checklist For VDP)**

#####