

ပြည်ထောင်စုသမ္မတမြန်မာနိုင်ငံတော်အစိုးရ
 ဗိုလ်ချုပ်မှူးကြီးချုပ်၊ မြန်မာနိုင်ငံတော်အစိုးရနှင့် ဆည်မြောင်းဝန်ကြီးဌာန
 ကျေးလက်ရေးရာနှင့် ဖွံ့ဖြိုးရေးဝန်ကြီးဌာန
 တနင်္သာရီမြို့နယ်



လူထုတိုက်ပြုစီမံကိန်း
 National Community Driven Development Project
 (NCDDP)



ကျေးရွာဖွံ့ဖြိုးရေးအစီအစဉ်
 Village Development Plan (VDP)
 ရေပေါ်ကျေးရွာ၊ ဘန်လောကျေးရွာအုပ်စု

၂၀၁၆ ခုနှစ်

တနင်္သာရီမြို့နယ်

မာတိကာ

၁။	မြို့နယ်မြေပုံ	၃
၂။	ကျေးရွာအုပ်စုပြမြေပုံ(တည်နေရာ)	၄
၃။	အုပ်စုတွင်ပါဝင်သောကျေးရွာများစာရင်း	၅
၄။	ကျေးရွာအခြေခံအချက်အလက်များ	၆
၅။	လူထုပူးပေါင်းပါဝင်သော လူမှုဆန်းစစ်ခြင်းနှင့် အကဲဖြတ်ခြင်းလုပ်ငန်းစဉ်အကျဉ်းချုပ်ဇယား	၇
၆။	ကျေးရွာဖွံ့ဖြိုးရေးအစီအစဉ်အတွက်အသုံးပြုခဲ့သော PRA Toolsများနှင့် တစ်ခုချင်းအတွက်သုံးသပ်ချက်များ	၉
၇။	ကျေးရွာမှော်မှန်းချက်နှင့် အခက်အခဲအားသုံးသပ်ခြင်း	၁၉
၈။	ကော်မတီဝင်များစာရင်း	၂၀
၉။	ကျေးရွာလုပ်ငန်းခွဲအတည်ပြုခြင်းနှင့် ရွေးချယ်ခြင်း	-
၁၀။	ကျေးရွာအချက်အလက်များ(ပုံစံ-၁)	၂၁
၁၁။	စီမံကိန်းစက်ဝန်းအချိန်ဇယား(ပုံစံ-၂)	၂၃
၁၂။	ကျေးရွာဖွံ့ဖြိုးရေးဦးစားပေးအစီအစဉ်(ပုံစံ-၃)	၂၄
၁၃။	ကျေးရွာအုပ်စုစီမံကိန်းလုပ်ငန်းခွဲရွေးချယ်ခြင်း(ပုံစံ-၄)	၂၆
၁၄။	အစည်းအဝေးမှတ်တမ်း	၂၇
၁၅။	မှတ်တမ်းခါတ်ပုံများ	၂၉
၁၆။	VDP အရည်အသွေးထိန်းချုပ်မှု	၃၀

၁။ တနင်္သာရီမြို့နယ်ပြ မြေပုံ

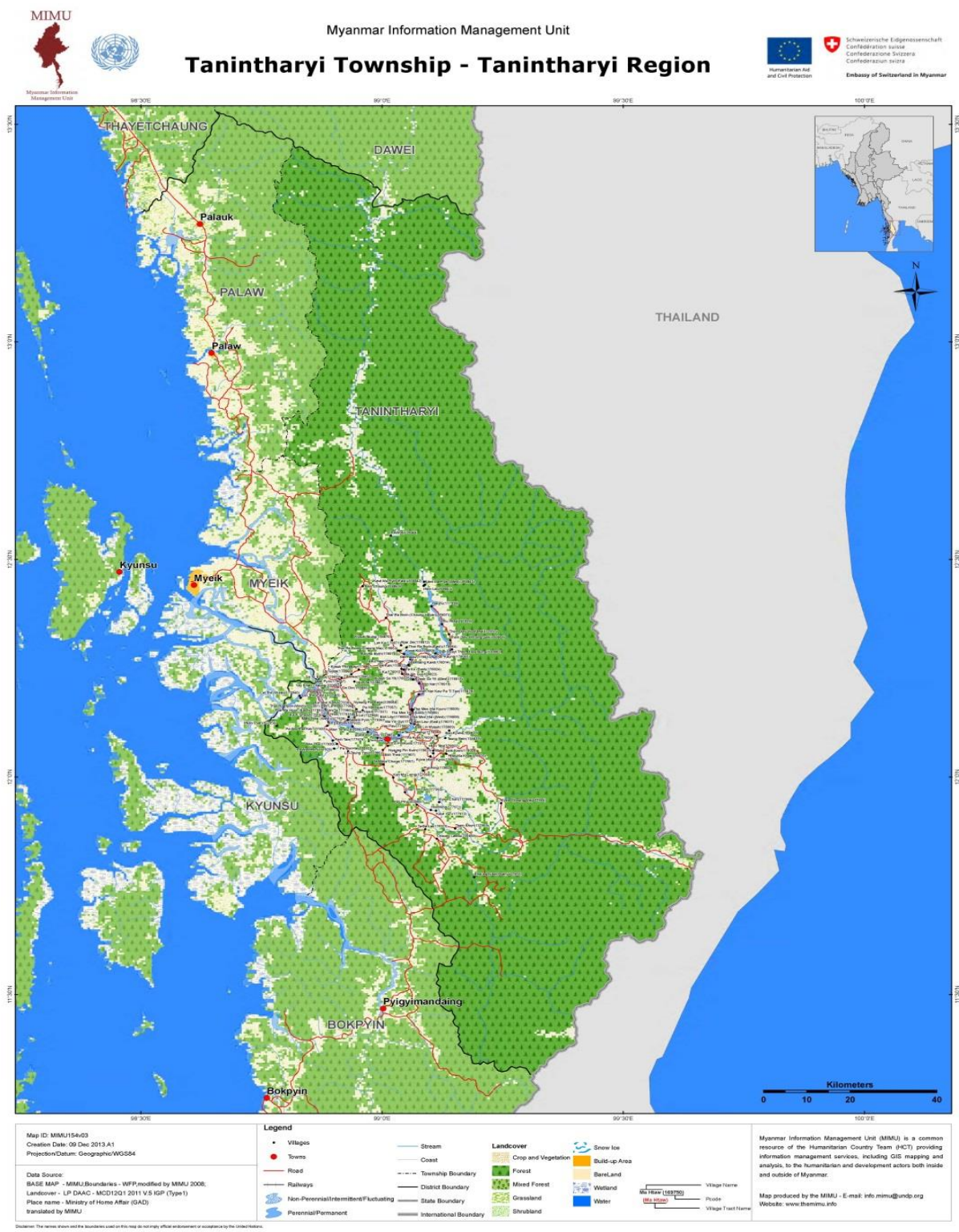

၃။ ကျေးရွာအုပ်စုတွင်ပါဝင်သောကျေးရွာများစာရင်း

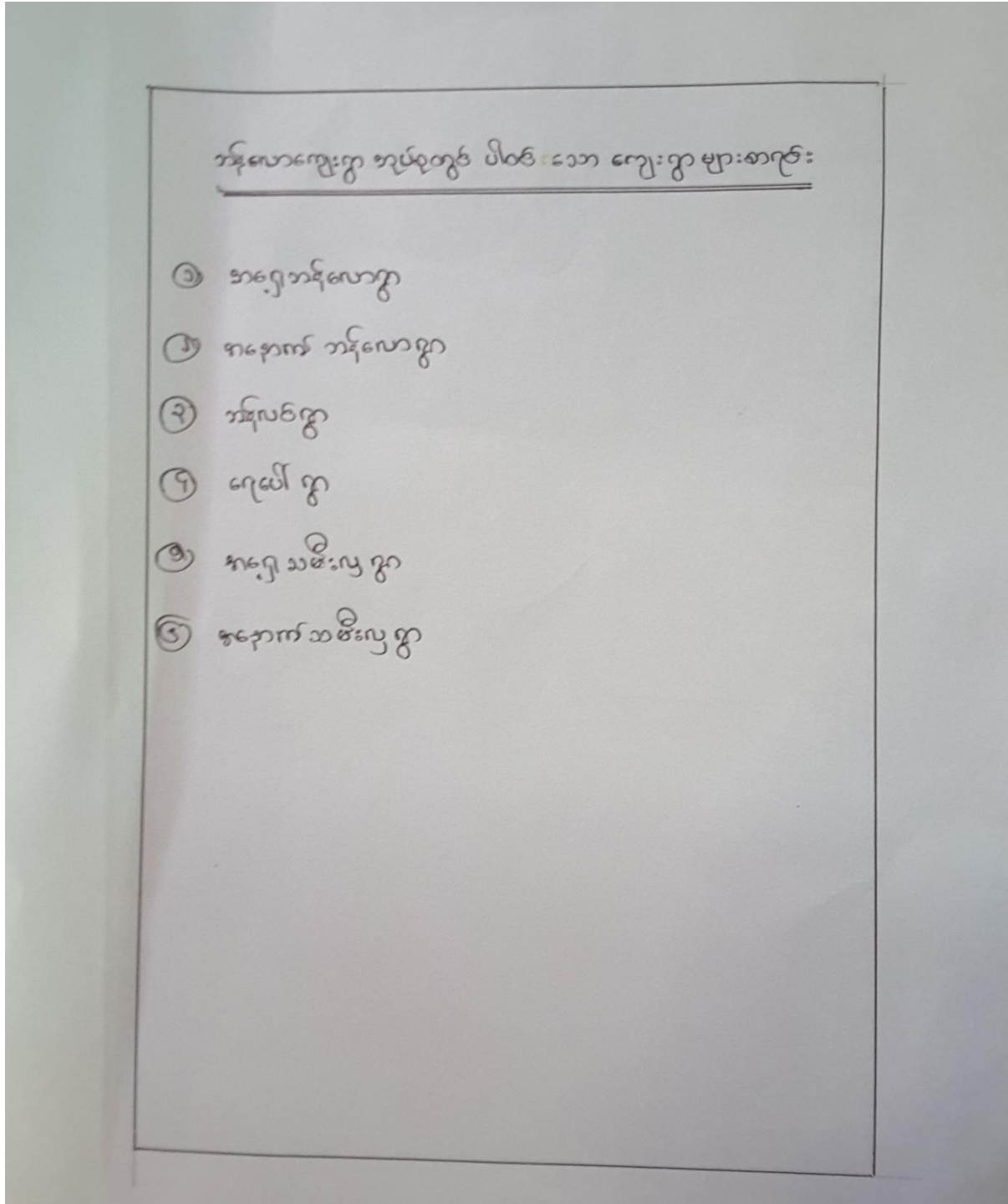

၅။ လူထုပူးပေါင်းပါဝင်သော လူမှုဆန်းစစ်ခြင်းနှင့် အကဲဖြတ်ခြင်းလုပ်ငန်းစဉ်အကျဉ်းချုပ်ဇယား

လူထုပူးပေါင်းပါဝင်သော လူမှု ဆန်းစစ်ခြင်းနှင့် အကဲဖြတ်ခြင်း လုပ်ငန်းစဉ် (PSA/PRA) အကျဉ်းချုပ်						
စဉ်	အခြေခံအရာ	ဦးတည်ရည်စူး	တက်ရောက်သူ			အဓိကဆွေးနွေးချက်များ
			က	မ	ပေါင်း	
၁	ကျေးရွာလူမှု၊ ကျေးဇူး သယံဇာတဖြေပုံ	ရွာသူရွာသားများ၊ ကားလှိုင်း	59	70	129	လမ်း၊ တံတား၊ ကျောင်း၊ ပုယာဉ်၊ ဘုန်းတော်ကြီးကျောင်း၊ မေတီ၊ အိမ်၊ ရေတွင်း၊ ဇာတ်၊ ပရိသတ်
၂	လူမှုအဆင့်၊ ဝိသေသနာ၊ ချိတ်ဆက်ဆက်ဆံ	ရွာသူ ရွာသားများ၊ ကားလှိုင်း	59	70	129	ရွာသူ ရွာသား၊ ကားလှိုင်း၊ သစ်တော တွေ၊ ကျေးရွာ လူမှု ဦးမှားအုပ်စုများ၊ သစ်တောအုပ်စု၊ အဖေဝီ တီအိုများ၊ စာတန်း အုပ်စု
၃	ရင်းနှီးမြှုပ်နှံမှု၊ ကျေးဇူး	အမျိုးသား၊ အမျိုးသမီး	27	51	78	ကျေးရွာ၊ ကျေးဇူး၊ ချိတ်ဆက်၊ ငါးဖမ်း၊ အပူပေးလုပ်ငန်း၊ လယ်၊ ပုယာဉ်လုပ်ငန်းများ
၄	ပတ်ဝန်းကျင်၊ ဖြေပုံ	အမျိုးသား၊ အမျိုးသမီး	27	51	78	အမျိုးသား၊ အမျိုးသမီး၊ ပုယာဉ်၊ ဆုံးတော့ခြင်း မှု၊ ဦးဆောင်ခြင်း မှု၊ လုံခြုံမှု၊ အလုပ်အကိုင်၊ လုံခြုံမှု၊ အိမ်မှု စာတန်း
၅	ကျေးဇူး၊ ဝိသေသနာ၊ ဆန်းစစ်မှု၊ ဆန်းစစ်မှု	အမျိုးသား၊ အမျိုးသမီး	27	51	78	အမျိုးသား၊ အမျိုးသမီးများ၊ ဆုံးပိုင်းဆိုင်ရာ၊ ကျေးဇူး မှု၊ ဆန်းစစ်မှု

<p>၆။ အဖွဲ့အစည်းချိပ် ဆက်မှု ပြင်ဆင်မှု ရေးဆွဲခြင်း</p>	<p>ကျေးရွာ စီမံခြင်းသား စီမံခြင်းသမီး စားလှုံ့</p>	<p>၂၇</p>	<p>၅၁</p>	<p>၇၈</p>	<p>ပျူအရေးအဖွဲ့များ၊ ပညာရေး၊ ကျန်းမာရေး၊ အုပ်ချုပ်ရေး၊ ဒီဇင်ရေး အဖွဲ့အစည်းများ</p>
<p>၇။ ကျေးရွာပြဿနာ လက်ရှိအခြေအနေ နှင့် ဖြေရှင်းပုံ အချက်အလက်</p>	<p>ကျေးရွာသူ ကျေးရွာသား များစားလှုံ့</p>	<p>၂၇</p>	<p>၅၁</p>	<p>၇၈</p>	<p>ကျေးရွာ၏ ပြဿနာများ၊ အခက်အခဲများ၊ လက်ရှိအခြေ အနေအထား ဖြေရှင်းပုံ ပုံစံများ</p>
<p>၈။ ပြဿနာ သစ်ပင် ရေးဆွဲခြင်း</p>	<p>ကျေးရွာသူ ကျေးရွာသား များစားလှုံ့</p>	<p>၂၇</p>	<p>၅၁</p>	<p>၇၈</p>	<p>အဆွေးနွေးထားသော အခက်အခဲများ</p>
<p>၉။ ကျေးရွာ လှူဒါန်း အခြေအနေအထား ဖွံ့ဖြိုးရေးလုပ်ငန်း စဉ်များ</p>	<p>ကျေးရွာသူ ကျေးရွာသား များစားလှုံ့</p>	<p>၂၇</p>	<p>၅၁</p>	<p>၇၈</p>	<p>ကျေးရွာ၏ အဓိက လိုအပ် ချက်များ၊ အကျိုးပြု ခြင်းရေး ကို အတည်အကျ ဆုံးဖြတ်သည်</p>

၆။ ကျေးရွာဖွံ့ဖြိုးရေးအစီအစဉ်အတွက်အသုံးပြုခဲ့သော PRA Tools များနှင့်တစ်ခုချင်းအတွက်သုံးသပ်ချက်များ

၆.၁။ ပင့်ကူအိမ်ပြင်မြေပုံ

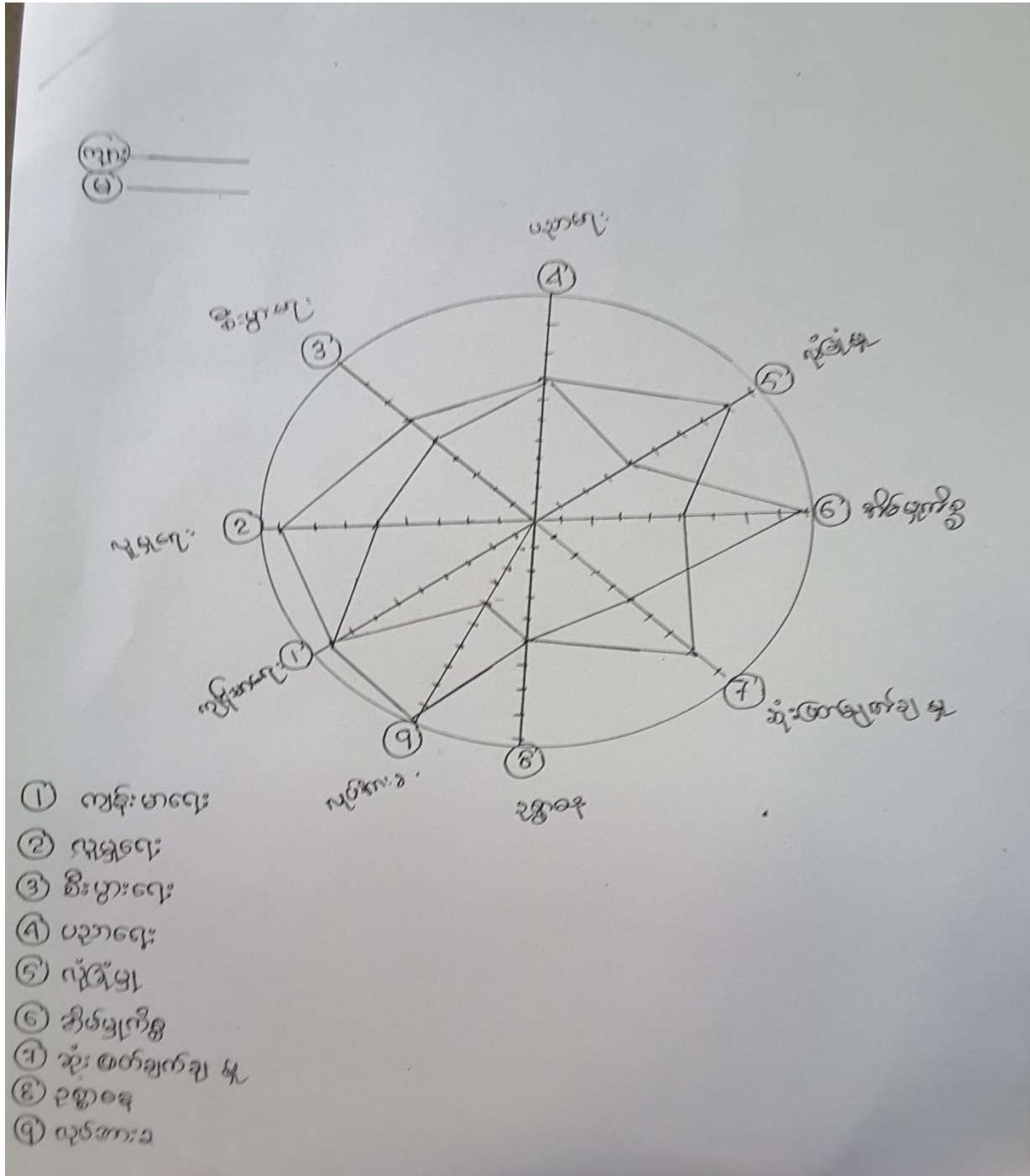

ပင့်ကူအိမ်ပြုမြေပုံအားသုံးသပ်ချက်

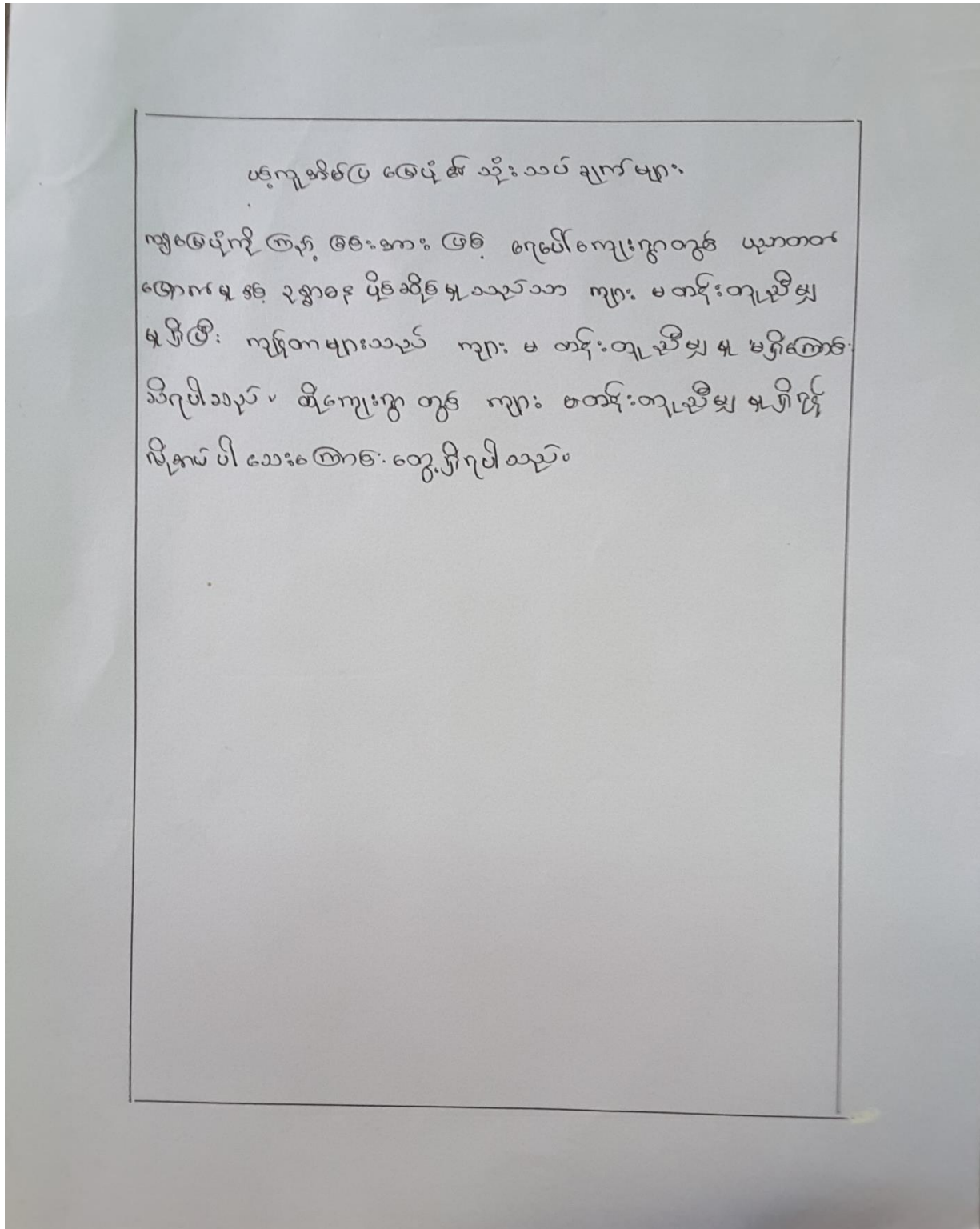

ချိတ်ဆက်မှုပြမြေပုံအားသုံးသပ်ချက်

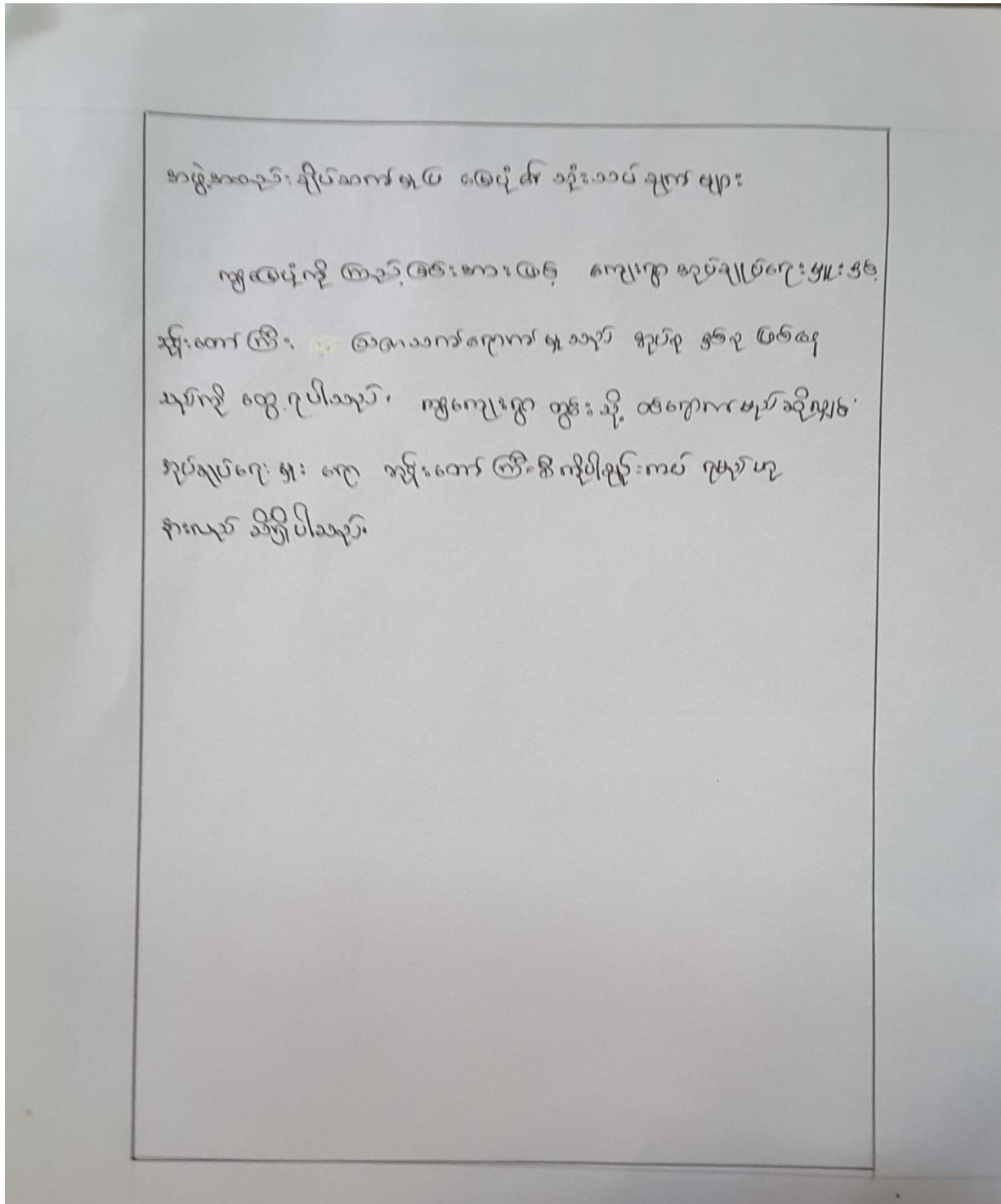

၆.၄။ ဥစ္စာနေကြွယ်ဝမှုအဆင့်ပြဇယား

နေထိုင်ရေးအဆင့် သတ်မှတ်ခြင်း		ရေပေါ်ရွာ	
အဆင့်	သတ်မှတ်ချက်	တစ်လောင်စု	ရာခိုင်နှုန်း
ပိုမိုသာ	ဈေးပိုင်၊ စက်ပိုင်၊ လက်ကား၊ တိုက်ခိုက်၊ ဥယျာဉ် ဆိုင်ကယ်၊ ထရော်လာဂျီ	၃၀	
ကလေးအဆင့်	ဥယျာဉ်၊ သစ်သားခိုက်၊ ဆိုင်ကယ်	၈၀	
ဆင်းရဲ	ဖက်မိုး၊ ထန်းဂွက်မိုး၊ လက်ကုပ်လက်ခား	၆၀	
အလွန်ဆင်းရဲ	တဲခိုက်၊ ဥယျာဉ်မဲ့မရှိ၊ မိခင် မိမိမရှိ၊ ခိုခိမိမရှိ	၅	
စုစုပေါင်း		၁၇၅	

ဥစ္စာနေကြွယ်ဝမှုအဆင့်ပြယေားအားသုံးသပ်ချက်

နေ့စဉ်အား အဆင့် သတ်မှတ်ခြင်း အား သုံးသပ် ချက်များ

ရေပေါ်ကျေးဇူး တွင် ချမ်းသာစသာ သူများကို စကလျေ၊ တိုက်အိမ်
 ဥယျာဉ်၊ ဆော်လာဂျီ၊ ဆိုက်ကယ် ပိုင်ဆိုင်သူများကို သတ်မှတ်ပြီး
 ဥယျာဉ်၊ ဆိုက်ကယ်၊ သစ်ခဲစ် ပိုင်ဆိုင်သူများကိုက နယ်ပယ်အလတ်
 ဟု သတ်မှတ်သည်။ မကဗိုလ်အိမ် ၅၆ နေရာလျှပ်စစ်များကို
 ဆင်းရှာသား ဟု ဖွဲ့စည်း တဲခိမ် ၈၆၀၅၅၊ ၆၆၀၅၆ များကို
 နယ်ပယ်ဆင်းရဲ သူများ ဟု ဖွဲ့စည်း ၆၆ သည်။

ပြဿနာသစ်ပင်အားသုံးသပ်ချက်

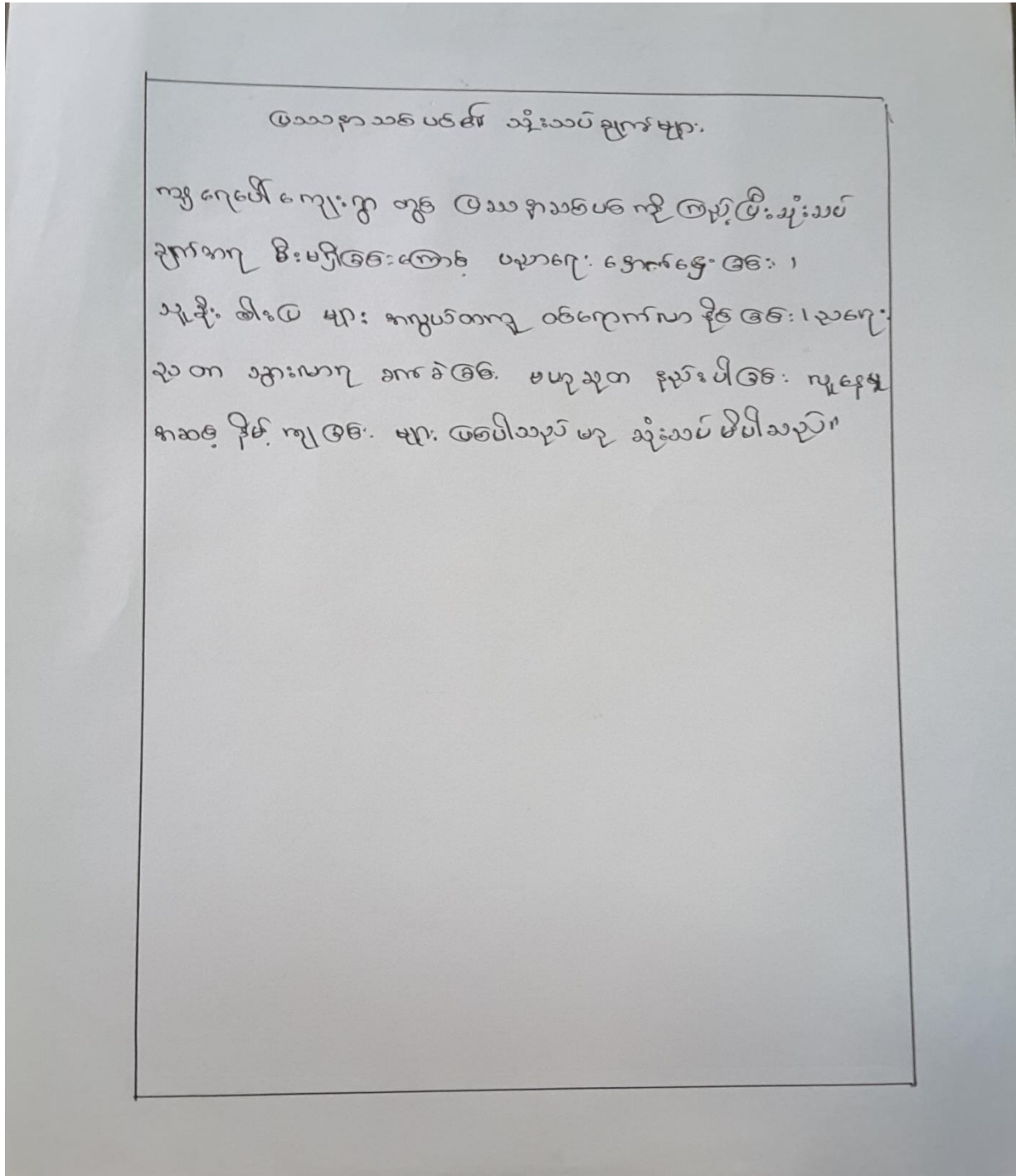

၇။ ကျေးရွာမျှော်မှန်းချက်နှင့်အခက်အခဲများအားသုံးသပ်ခြင်း

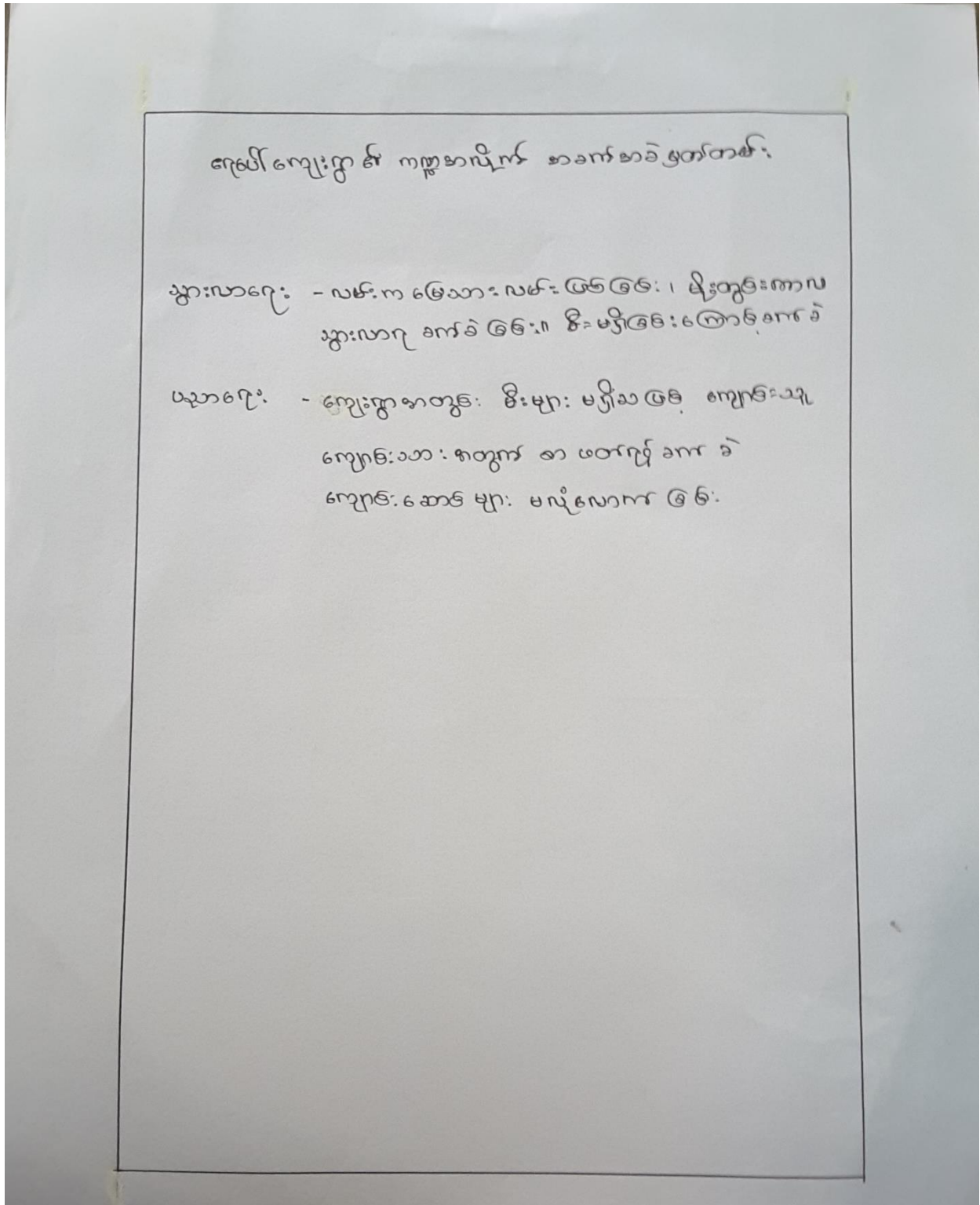

၈။ ကျေးရွာကော်မတီဝင်များစာရင်း

ရေပေါ်ကျေးရွာ ကော်မတီဝင်များစာရင်း	
၁) ဒိုးနောင်ဖျာ	ဇီ/ထောက် ခုနိဒ
၂) ဒေါ်ခင်အိ	ဇီ/ထောက် ခုနိဒ
၃) ဒိုးဆစ်ဆိုင်	စောနု၊ ထိုထစ်
၄) ဒေါ်ဇွေးနွယ်	စောနု၊ ထိုထစ်
၅) ဒိုးမောင်မောင်ခိုင်	ယပ်ယျာဂျေ
၆) ဒေါ်ငြိမ်းငြိမ်း	ယပ်ယျာဂျေ
၇) ဒိုးမျိုးထက်မင်း	ယပ်ယျာဂျေ
၈) ဒေါ်မေမေအိအိ	စောင့်ဇော်၊ ကြီးကြပ်
၉) ဒိုးမောင်ခိုင်	စောင့်ဇော်၊ ကြီးကြပ်
၁၀) ဒေါ်နေနွယ် မြင့်	စောင့်ဇော်၊ ကြီးကြပ်
၁၁) ဒေါ်ငြိမ့်မောင်	ဇော်ပင် ထိန်းသိမ်းရေး
၁၂) ဒိုးမောင်မောင်	ဇော်ပင် ထိန်းသိမ်းရေး
၁၃) ဒိုးသားကြီး	ဇော်ပင် ထိန်းသိမ်းရေး
၁၄) ဒိုး ပိုင်ကို	အင်္ဂပူဖြေရှင်
၁၅) ဒေါ်သန်းမောင်	အင်္ဂပူဖြေရှင်
၁၆) ဒေါ်သန်းထွန်း	အင်္ဂပူဖြေရှင်

၁၀။ ကျေးရွာအချက်အလက်များ(ပုံစံ-၁)

ပုံစံ ၁။ ကျေးရွာအချက်အလက်များ (Form 1)

လယ်ယာနှင့်ချက်/ကျေးရွာတစ်ရွာသို့ ပထမဆုံး မိတ်ဆက်ခေါ်သွားရောက်သောအခါ လူထုစည်းရုံးရေးများသည် ကျေးရွာခေါင်းဆောင်များအားကျေးရွာအချက်အလက်များကိုပေးအပ်ရန်အတွက် အရေးကြီးသော အချက်အလက်များကို မိတ်ဆက်ပေးရမည်။ ဤအချက်အလက်များအား အောက်ဖော်ပြပါအတိုင်း ဖြည့်စွက်ရမည်။ နောက်တွင် လူထုစည်းရုံးရေးမှ သတင်းအချက်အလက်ထံသို့ Tablets မှတစ်ဆင့် ဖြည့်သွင်းရမည်။

ကျေးရွာအုပ်ချုပ်ရေးအမည် ဦးအေးကျွင်	ကျေးရွာအုပ်ချုပ်ရေး စီရင်စိုက်ပျိုးရေးဦးစီးဌာန ၀၇၄၇၈၇ ၄၁၁၆	လူထုစည်းရုံးရေးအမည် ဒေါ်အိမ်မာဠု
ဖြည့်နှယ်/တိုင်းဒေသကြီး တနင်္သာရီ တိုင်းဒေသကြီး	မြို့နယ် တနင်္သာရီ	ကျေးရွာအုပ်စု ဘုံမာကျေးရွာ
		ကျေးရွာ ကျေးရွာ

က. လူဦးရေ

လူမျိုးစု	အိမ်ထောင်စုအရေအတွက်	ကိုးကွယ်သည့်ဘာသာ	အိမ်ထောင်စုအရေအတွက်
လူမျိုးစု (၁) မြန်မာ	၁၉၀	ဘာသာ(၁) မုန့်	၁၉၀
လူမျိုးစု (၂) -----	-	ဘာသာ(၂) -----	-
လူမျိုးစုစုစု မုန့်	၁	ဘာသာစုစု မုန့်	၁

	အမျိုးသား(အရေအတွက်)	အမျိုးသမီး(အရေအတွက်)
လူဦးရေ - ၂၀၂၅	၄၉၇	၅၂၈
အိမ်ထောင်ဦးစီး	၁၆၅	၂၅

(ခ) လက်လှမ်းမီအသုံးပြုနိုင်သည့်အဆောက်အအုံအမျိုးအစားများ

စာသင်ကျောင်း	အမှတ် ခြံမိ	ကျန်းမာရေး	အမှတ် ခြံမိ	ဘာသာရေးအဆောက်အအုံ	အမှတ် ခြံမိ
အထက်တန်းကျောင်း	<input checked="" type="checkbox"/>	ဆေးရုံ	<input type="checkbox"/>	ဓေတီ	<input checked="" type="checkbox"/>
အလယ်တန်းကျောင်း	<input type="checkbox"/>	ကျန်းမာရေးဌာန	<input type="checkbox"/>	ဘုန်းကြီးကျောင်း	<input checked="" type="checkbox"/>
မူလတန်းကျောင်း	<input checked="" type="checkbox"/>	ကျန်းမာရေးဌာနခွဲ	<input type="checkbox"/>	ဟိန္ဒူဘုရားကျောင်း	<input type="checkbox"/>
မူကြိုကျောင်း	<input type="checkbox"/>	ဆေးပေးခန်း	<input type="checkbox"/>	ရေဝယ်ယူရေးကျောင်း	<input type="checkbox"/>
အခြား	<input type="checkbox"/>	အခြား	<input type="checkbox"/>	ဝါ	<input type="checkbox"/>
မှတ်ချက်		မှတ်ချက်		အခြား	<input type="checkbox"/>
ဓာတ်လှေကား				မှတ်ချက်	

(ဂ) ကွမ်းကျင်သူများမှတ်တမ်း ၊ ကျေးရွာတွင်နေထိုင်သော သို့မဟုတ် တခြားရွာမှလာရောက်သော ကွမ်းကျင်သူများ

(၁) စာသင်ကျောင်း			(၂) ကျန်းမာရေး			(၃) လက်စု့ညွှန်		
	ရွာတွင်နေထိုင်သူ	အခြားရွာမှလာသူ		ရွာတွင်နေထိုင်သူ	အခြားရွာမှလာသူ		ရွာတွင်နေထိုင်သူ	အခြားရွာမှလာသူ
မူလတန်း/ပြင်ဆင်ရေး	<input checked="" type="checkbox"/>	<input checked="" type="checkbox"/>	ဆရာဝန်	<input type="checkbox"/>	<input type="checkbox"/>	လက်သမား	<input checked="" type="checkbox"/>	<input type="checkbox"/>
အထက်တန်း/ပြင်ဆင်ရေး	<input type="checkbox"/>	<input type="checkbox"/>	လက်ထောက်	<input type="checkbox"/>	<input type="checkbox"/>	ဝန်ထမ်း	<input checked="" type="checkbox"/>	<input type="checkbox"/>

ဆရာမ			ကျန်းမာရေးမှူး			လျှပ်စစ်ဆိုင်ရာ
အလယ်တန်းပြဆရာမ	<input checked="" type="checkbox"/>	<input type="checkbox"/>	အမျိုးသမီးကျန်းမာရေးဆရာမ	<input checked="" type="checkbox"/>	<input type="checkbox"/>	ရေပိုက်သွယ်သူ
မူကြိုဆရာမဆရာမ	<input type="checkbox"/>	<input type="checkbox"/>	အရံသားဇွား	<input checked="" type="checkbox"/>	<input type="checkbox"/>	စက်ပြင်ဆရာ
အခြား	<input type="checkbox"/>	<input type="checkbox"/>	ပြည်သူ့ကျန်းမာရေးလုပ်သား (၁)/(၂)			မှတ်ချက်
မှတ်ချက် ဗာထက်တန်း (၉၂၂) လောကီ ဗာဂျင်နီ			မှတ်ချက်			

(ဃ) ကျေးရွာသို့ ရောက်ရှိနိုင်သည့်လမ်းအခြေအနေ / ကျေးရွာတစ်ရွာသည် ၎င်း၏ကျေးရွာအုပ်စုနှင့် ဆက်သွယ်ထားသော လမ်းအခြေအနေ (အောက်ပါတို့ကိုပိုင်းပါ)

ကျောက်ကြမ်းလမ်း: ကတ္တရာလမ်း: ကွန်ကရစ်လမ်း: မော်တော်ဆိုင်ကယ်လမ်း:
 ကျောက်ခင်းလမ်း: မြေသားလမ်း: လူသွားလမ်း: အခြား: အခြားလမ်း

(င) ကျေးရွာဖွံ့ဖြိုးမှုစီမံချက်

(၁) လူထုပတ်ပြုစီမံကိန်းမစတင်မီ ဤကျေးရွာတွင်ကျေးရွာဖွံ့ဖြိုးမှု စီမံချက်ရှိခဲ့ပါသလား? ပိုင်းပါ
 (၂) ရှိခဲ့ပါလျှင် ဤစီမံချက်ကို မည်သည့် ခုနှစ်တွင်ပြင်ဆင်ခဲ့ပါသနည်း? ရှိပါသည်/မရှိပါ/မသိပါ
 (၃) ဤစီမံချက်ကို မြို့နယ်မှအတည်ပြုခဲ့ပါသလား? နှစ်-----/မသိပါ
ပြုခဲ့ပါသည်/မပြုခဲ့ပါ /မသိပါ

(စ) ဓရီအကွာအဝေး

(၁) ဤကျေးရွာ၏ပတ်ပတ်မှ၎င်းကျေးရွာအုပ်စု၏ပတ်ပတ်အထိ ဓရီပိုင်မည်မျှကွာဝေးသနည်း? ပိုင်မည်/မသိပါ
 (၂) ဤကျေးရွာမှ ၎င်းကျေးရွာအုပ်စုပတ်ပတ်အထိ သွားလာရာတွင်ကြာမြင့်သည့်အချိန် ပိုင်မည်/မသိပါ
 မြောက်သွေ့ရာသီတွင်ကြာချိန်: ----- ထော်လာဂျီ/မော်တော်ဆိုင်ကယ်/ခြေလျှင်/လား/မော်တော်ဘုတ်/အခြား: -----
 မိုးရာသီတွင်ကြာချိန်: ----- ထော်လာဂျီ/မော်တော်ဆိုင်ကယ်/ခြေလျှင်/လား/မော်တော်ဘုတ်/အခြား: -----

(ဆ) ပတ်ဝန်းကျင်ဆိုင်ရာသဘာဝဘေးအန္တရာယ် -

ဤကျေးရွာတွင် ရေကြီးခြင်းကဲ့သို့ သဘာဝဘေးအန္တရာယ်ကျရောက်စွဲခြင်းရှိပါသလား။
 မရှိပါ ရှိပါသည် ရှိလျှင် ဖော်ပြပါ ----- ရေကြီးခြင်း

(ဇ) ကျေးရွာတွင် ခွဲစည်းထားသော အဖွဲ့အစည်းများ

လူထုပတ်ပြုစီမံကိန်းမတိုင်မီ ဤကျေးရွာတွင် ကျေးရွာဖွံ့ဖြိုးရေးအတွက် အစိုးရ(သို့)ရွာသားများကိုယ်တိုင်(သို့) စီမံကိန်းတစ်ခုခုမှ ခွဲစည်းထားသည့် အဖွဲ့အစည်းများရှိပါသလား။

- (၁) ကျေးရွာ ဘာသာရေး အဖွဲ့
- (၂) ကျေးရွာ အကျိုးစီးပွား အဖွဲ့

ကျေးရွာခေါင်းဆောင် အမည် ဒိုးအေးလွင်
 လက်မှတ် ဒိုးအေးလွင် ၀၄.၉ ၁၉.၂.၂၀၁၆
 လူထုစည်းရုံးရေးမှူး အမည် ခေါ်ဖေမာဌ
 လက်မှတ် ခေါ်ဖေမာဌ ၀၄.၉ ၁၉.၂.၂၀၁၆

၁၁။ စီမံကိန်းစက်ဝန်းအချိန်ဇယား(ပုံစံ-၂)

ပုံစံ ၀-၂ - စီမံကိန်းစက်ဝန်းအချိန်ဇယား (PC 2)

လမ်းညွှန်ချက်-သက်ဆိုင်ရာလူထုစည်းရုံးရေးမှူး/လက်ထောက်နည်းပညာနည်းပညာမှူးများမှ အတွက်ဤပုံစံကိုဖြည့်သွင်းရမည်။		စီမံကိန်းစက်ဝန်းအဆင့်တစ်ခုစီ	ပြီးစီးတိုင်းကျေးရွာနှင့်	ကျေးရွာအုပ်စု
စည်းရုံးရေးမှူး/ဝန်ထမ်း အမည်		CF/TF အားလုံး		
နေ့စွဲ	စက်ဝန်းအားအမှတ်ခြစ်ပါ <input type="checkbox"/> စက်ဝန်း(၁) <input checked="" type="checkbox"/> စက်ဝန်း(၂) <input type="checkbox"/> စက်ဝန်း(၃) <input type="checkbox"/> စက်ဝန်း (၄)			
ပြည်နယ်/တိုင်း	တစ်ဒဂျင်	မြို့နယ်	ကျေးရွာအုပ်စု	ကျေးရွာ
			ကန်လော	ကျေးရွာ
				ကျေးရွာ

စီမံကိန်းဆောင်ရွက်မှုအဆင့်များ	နေ့စွဲ		အစည်းအဝေးတွင်တက်ရောက်သူအရေအတွက်			
	စတင်သည့်နေ့	ပြီးစီးသည့်နေ့	အမျိုးသားအရေအတွက်	အမျိုးသမီးအရေအတွက်	အိမ်ထောင်စုအရေအတွက်	လူမျိုးစုတက်ရောက်သူအရေအတွက်နှင့် လူမျိုးစုအမည်
၁. ကျေးရွာစီမံကိန်း မိတ်ဆက်အစည်းအဝေး	၂၃.၂.၂၀၁၆	၂၄.၂.၁၆	၅၇ဦး	၇၃ဦး	၁၂၈	
၂. ကျေးရွာဖွံ့ဖြိုးရေး စီမံချက်ရေးဆွဲခြင်းအစည်းအဝေး	၂၄.၂.၁၆	၂၄.၂.၁၆	၃၆ဦး	၄၇ဦး	၈၃ဦး	
၃. ကျေးရွာအုပ်စု လုပ်ငန်းဆုံးဖြတ်ချက်ချသည့်အစည်းအဝေး						
၄. မြို့နယ်အဆင့်စီမံကိန်းရေးဆွဲရေးနှင့်အကောင်အထည်ဖော်ရေးကော်မတီ၏ စီမံကိန်းသုံးသပ်မှုအစည်းအဝေး			မလို	မလို	မလို	မလို
၅. မြို့နယ်စီမံကိန်းရေးဆွဲရေးနှင့်အကောင်အထည်ဖော်ရေးကော်မတီ၏ဆုံးဖြတ်မှုကို ရွာသို့ အသိပေးအကြောင်းကြားသည့်အစည်းအဝေး						
၆. စီမံကိန်းလုပ်ငန်းခွဲစီမံချက်ရေးဆွဲခြင်းအစည်းအဝေး	မလို	မလို	မလို	မလို	မလို	မလို
၆.၀၊ စီမံကိန်းလုပ်ငန်း အကောင်အထည်ဖော်ရေးအစီအစဉ် ရေးဆွဲခြင်း						
၆.၁။ လယ်ယာရေးအစီအစဉ် ရေးဆွဲခြင်း						

		အပျိုးသား+အပျိုးသမီး)			အရ အတွက်
၁	အသက်ကျောင်း(ခံ့သာရုံ) :	၈ + ၈	၁	၇၀	၁၀၉၆
၂	လျှပ်စစ်ဇုန် - (၂၄)	၂	၂	၁၅၀	
၃	ဗွဲ့ကုန်လမ်း	၂	၃	၁၂၀၀	
၄	ဆေးကုသမှု(ကုစိတ်ကုန်)	၂	၄	၆၆၀	
၅	ကုစိတ်ကုန်	၂	၅	၄၀	
၆					

ဥက္ကဋ္ဌ၊ ကျေးရွာစီမံကိန်းအထောက်အကူပြုကော်မတီမှအတည်ပြုသည်။

အညွှန်း ဒေါ်နော်ရီ လက်မှတ် _____ ရက်စွဲ ၂၀.၂.၂၀၁၆

၁၃။ ကျေးရွာအုပ်စုစီမံကိန်းလုပ်ငန်းခွဲရွေးချယ်ခြင်း(ပုံစံ-၄)

သန်လောကျေးရွာ အုပ်စု စီမံကိန်း လုပ်ငန်းခွဲ ရွေးချယ်ခြင်းပုံစံ

ကျေးရွာအမည်	ဆောင်ရွက်မည့် လုပ်ငန်းများ	အထိမ်းအတာ	အဆိုပြု တစ်ဝ သာ	စီမံကိန်း မှ တည်ငြိမ်မှု	အခြားအချက်များ
အနောက်ဘက်	ဒီဇယ် မီးစက်		ကျား	၄၀ သိန်း	ရွာသူ ရွာသား အားလုံး ၃၇၄ ဦး
အရှေ့ဘက်	လမ်း ဖြူဖွတ်	အကျယ် ၁၂၆၀ ၁ မိုင် ၄ ဟာလုံ	ကျား + မ	၅၅ သိန်း	ရွာသူ ရွာသား အားလုံး ၁၄၀၀ ဦး
ဧရာပေါ်	အသစ်ကျောင်း ဖြူဆည်းပိုးဖြုတ်	အကျား ၆၀၄၀၀ အနံ - ၄၅၀ မေ အမေ - ၅ မေ	ကျား + မ	၇၀ သိန်း	ကျောင်းသား ကျောင်းသူ ၄၃၀ ဦး အရာ အရာမ ၂၀၂
အနောက်	လမ်းဖြူဖွတ်	၂ မိုင် ၄ ဟာလုံ အကျယ် ၁၂၆၀	ကျား + မ	၇၀ သိန်း	ရွာသူ ရွာသား အားလုံး ၆၇၄
အနောက် သမီးလှ	အသစ်ကျောင်း မျက်နှာကျက် ဖြူဖွတ်	အကျား ၉၀ အနံ - ၃၀	ကျား + မ	၃၀ သိန်း	ကျောင်းသား ကျောင်းသူ ၅၅ ဦး အရာ/အရာမ ၅
အရှေ့ သမီးလှ	လမ်းဖြူဖွတ် (မိန်းကူး)	(၅)၃	ကျား + မ	၇၀ သိန်း	ရွာသူ ရွာသား အားလုံး ၉၄၉ ဦး

ရေပေါ်ကျေးရွာ ဓာစီးအမေးတက် ရောက်သူများကရစ်:

ပထမအကြိမ်ကျေးရွာဓာစီးအမေး:

နေ့စွဲ - ၁၅:၀၀ ကြီးကျော်စွဲ:

အချိန် - ၇:၀၀ နာရီ

ရက်စွဲ - ၁၅.၂.၂၀၁၆

အချင်းအမေးတက်ရောက်သူ အမျိုးသား - ၅၄

အချင်းအမေးတက်ရောက်သူ အမျိုးသမီး - ၇၀ ဦး

စုစုပေါင်း အရေအတွက် - ၁၂၄ ဦး

ဒုတိယအကြိမ်ကျေးရွာအချင်းအမေး:

နေ့စွဲ - ၁၅:၀၀ ကြီးကျော်စွဲ:

အချိန် - ၇:၀၀ နာရီ

ရက်စွဲ - ၂၁.၂.၂၀၁၆

အချင်းအမေးတက်ရောက်သူ အမျိုးသား - ၂၇ ဦး

အချင်းအမေးတက်ရောက်သူ အမျိုးသမီး - ၅၁ ဦး

စုစုပေါင်း အရေအတွက် - ၇၈ ယောက်

၁၅။ မှတ်တမ်းဓါတ်ပုံများ



၁၆။ VDP အရည်အသွေးထိန်းချုပ်မှု

၁၄။ VDP အရည်အသွေးထိန်းချုပ်မှု ထိန်းချုပ်သူ-

ရက်စွဲ-	ရွာ- မြို့နယ်-	VDP ရက်စွဲ- ကျေးရွာအုပ်စု-
---------	-------------------	-------------------------------

(၁) VDP စာရွက်စာတမ်းပြီးဆုံးမှုကိုစစ်ဆေးပါ။ (OM အရ)

- ဖျက်နှာခုံး (အခုံး)
- ဟတ်ကီကာ
- PSA အကျဉ်းချုပ်နှင့် PRA လုပ်ငန်းစဉ်
- အမျိုးသား/အမျိုးသမီးအဖွဲ့များ၏ အခက်အခဲများ
- ကျေးရွာမျှော်မှန်းချက် (ဆွေးနွေးချက်ရလဒ်)
- အမျိုးသား/အမျိုးသမီးအဖွဲ့များသဘောတူထားသည့် နောင်လေးနှစ်အတွက် ဦးစားပေးလုပ်ငန်းများစာရင်း (အခြေခံအထောက်အပံ့၊ အသက်မွေးမှု၊ ပညာရေး၊ လူမှုရေးထိန်းသိမ်းမှု--)

နောက်ဆက်တွဲများ-

- လူမှုရေးအကဲဖြတ်မှုစာရွက်စာတမ်းမိတ်ပုံနှင့် PRA လုပ်ငန်းစဉ် (ဖြစ်နိုင်လျှင်) မြေပုံများပါရမည်။ စည်းစိမ်ပိုင်ဆိုင်မှုအဆင့် Venn ပုံ--
- ကျေးရွာစီမံကိန်းရေးဆွဲရေးအစည်းအဝေးမိတ္တူ
- ကျေးရွာ၏အချက်အလက် (PC -1)
- ကျေးရွာမျှော်မှန်းချက်

(၂) လူမှုရေးအကဲဖြတ်မှုအရည်အသွေးနှင့် VDP စစ်ဆေးပါ။

- VDP တွင်ပါဝင်သောဦးရေ (အမျိုးသား/အမျိုးသမီး)-
- လူမှုရေးအကဲဖြတ်မှုအရည်အသွေးနှင့် VDP ရက်ပေါင်း-
- PRA ပစ္စည်းများအသုံးပြုသည့် အရေအတွက်-
- ပါဝင်သောဦးရေနှင့် လုပ်ငန်းများမှတ်တမ်းမှတ်တမ်းတင်ခြင်း (အစည်းအဝေးမှတ်တမ်း၊ အဖွဲ့မိတ်ပုံ၊ တိုင်းရင်းသားအနည်းစုနှင့် ထိခိုက်လွယ်သောအဖွဲ့များ)- (ကောင်း)
- လုပ်ငန်းများမှတ်တမ်းတင်ခြင်းနှင့် အမျိုးသမီးအဖွဲ့အစည်းအဝေး၏ရလဒ်အားခွဲခြားပေးထားသလား။ (ရှိ)
- စီမံကိန်းအရေအတွက် (အမျိုးသား/ အမျိုးသမီးရွေးချယ်မှုအရေအတွက်)-
- PRA နှင့် သက်ဆိုင်သောအခြားစီမံကိန်းအရေအတွက် (အမျိုးသား/အမျိုးသမီးရွေးချယ်မှုအရေအတွက်)

VDP အရည်အသွေးထိန်းသိမ်းမှု (Checklist For VDP)

#####