

ပြည်ထောင်စု သမ္မတမြန်မာနိုင်ငံတော် အစိုးရ
 စိုက်ပျိုးရေး၊ မွေးမြူရေးနှင့်ဆည်မြောင်း ဝန်ကြီးဌာန
 ကျေးလက်ဒေသဖွံ့ဖြိုးတိုးတက်ရေး ဦးစီးဌာန
 တနင်္သာရီမြို့နယ်



လူထုဗဟိုပြု စီမံကိန်း
 National Community Driven Development Project
 (NCDDP)



ကျေးရွာဖွံ့ဖြိုးရေးအစီအစဉ်
 Village Development Plan (VDP)
 အန္တာပြင်ကျေးရွာ၊ အရှေ့မော်တုန်းကျေးရွာအုပ်စု

၂၀၁၆ ခုနှစ်

တနင်္သာရီမြို့

မာတိကာ

၁။	မြို့နယ်မြေပုံ	၃
၂။	ကျေးရွာအုပ်စုမြေပုံ(တည်နေရာ)	၄
၃။	အုပ်စုတွင်ပါဝင်သောကျေးရွာများစာရင်း	၅
၄။	ကျေးရွာအခြေခံအချက်အလက်များ	၆
၅။	လူထုပူးပေါင်းပါဝင်သော လူမှုဆန်းစစ်ခြင်းနှင့် အကဲဖြတ်ခြင်းလုပ်ငန်းစဉ်အကျဉ်းချုပ်ဇယား	၇
၆။	ကျေးရွာဖွံ့ဖြိုးရေးအစီအစဉ်အတွက်အသုံးပြုခဲ့သော PRA Toolsများနှင့် တစ်ခုချင်းအတွက်သုံးသပ်ချက်များ	၈
၇။	ကျေးရွာမျှော်မှန်းချက်နှင့် အခက်အခဲအားသုံးသပ်ခြင်း	၂၀
၈။	ကော်မတီဝင်များစာရင်း	၂၁
၉။	ကျေးရွာလုပ်ငန်းခွဲအတည်ပြုခြင်းနှင့် ရွေးချယ်ခြင်း	-
၁၀။	ကျေးရွာအချက်အလက်များ(ပုံစံ-၁)	၂၂
၁၁။	စီမံကိန်းစက်ဝန်းအချိန်ဇယား(ပုံစံ-၂)	၂၅
၁၂။	ကျေးရွာဖွံ့ဖြိုးရေးဦးစားပေးအစီအစဉ်(ပုံစံ-၃)	၂၆
၁၃။	ကျေးရွာအုပ်စုစီမံကိန်းလုပ်ငန်းခွဲရွေးချယ်ခြင်း(ပုံစံ-၄)	၂၈
၁၄။	အစည်းအဝေးမှတ်တမ်း	၂၉
၁၅။	မှတ်တမ်းဓါတ်ပုံများ	၃၃
၁၆။	VDP အရည်အသွေးထိန်းချုပ်မှု	၃၄

၁။ တနင်္သာရီမြို့နယ်ပြ မြေပုံ

MIMU



Myanmar Information Management Unit

Tanintharyi Township - Tanintharyi Region

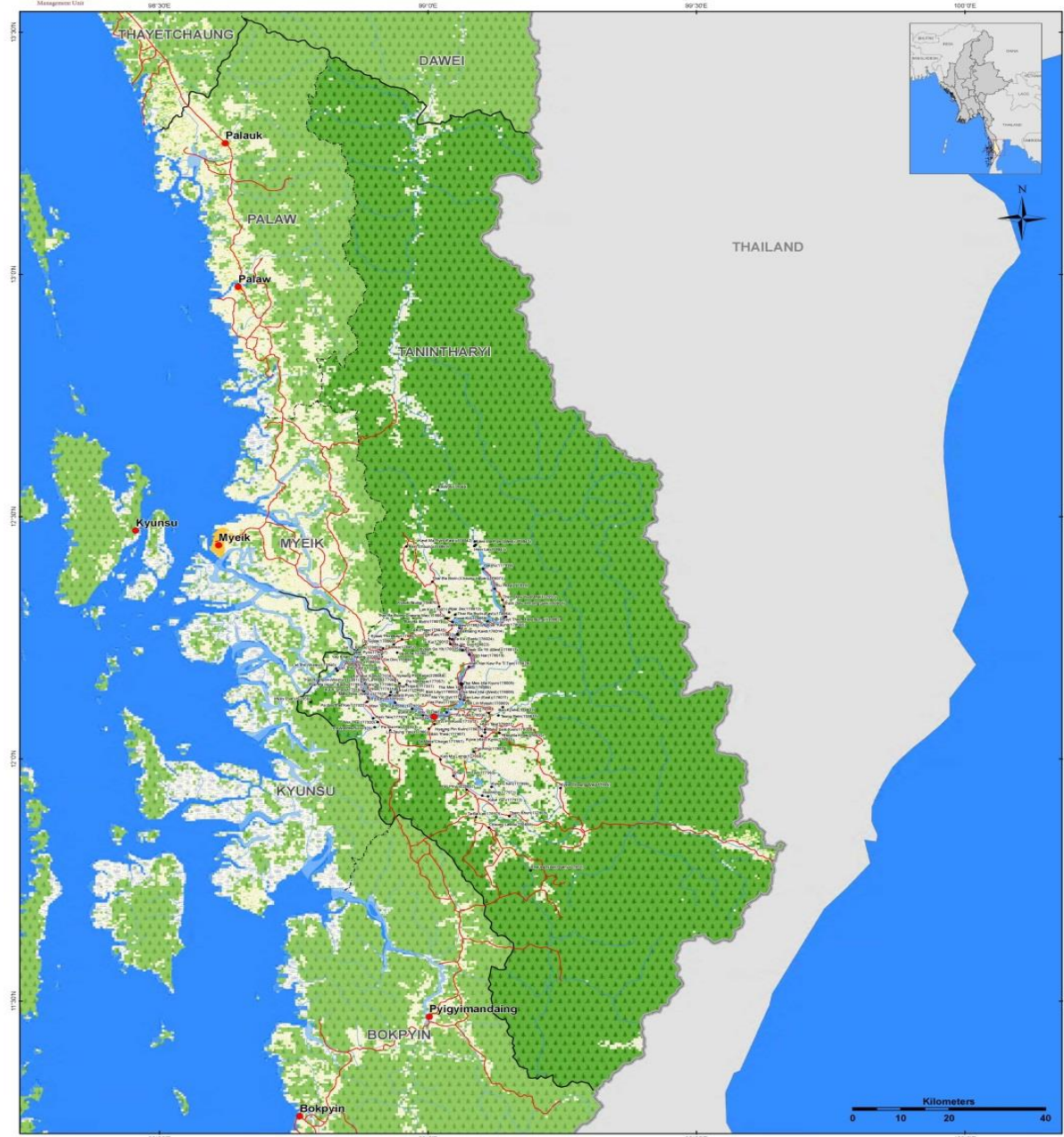
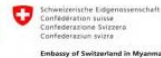

Map ID: MIMU154-03
 Creation Date: 09 Dec 2013 A1
 Projection/Datum: Geographic/WGS84

Data Source:
 BASE MAP - MIMU/Boundaries - WFP, modified by MIMU 2008.
 Landcover - LP DAAC - MCD12Q1 2011 V5 IGP (Type 1)
 Place name - Ministry of Home Affair (GAD)
 translated by MIMU

Legend

- Villages
 - Towns
 - Road
 - Railways
 - Non-Perennial/Intermittent/Fluctuating
 - Perennial/Permanent
 - Stream
 - Coast
 - Township Boundary
 - District Boundary
 - State Boundary
 - International Boundary
- Landcover**
- Crop and Vegetation
 - Forest
 - Mixed Forest
 - Grassland
 - Shrubland
 - Snow Ice
 - Built-up Area
 - Bare Land
 - Wetland
 - Water
- Map Scale: 1:100,000
- Village Name
 - Place
 - Village Tract Name

Myanmar Information Management Unit (MIMU) is a common resource of the Humanitarian Country Team (HCT) providing information management services, including GIS mapping and analysis, to the humanitarian and development actors both inside and outside of Myanmar.

Map produced by the MIMU - E-mail: info.mimu@undp.org
 Website: www.themimu.info

၂။ ကျေးရွာ အုပ်စုပြ မြေပုံ

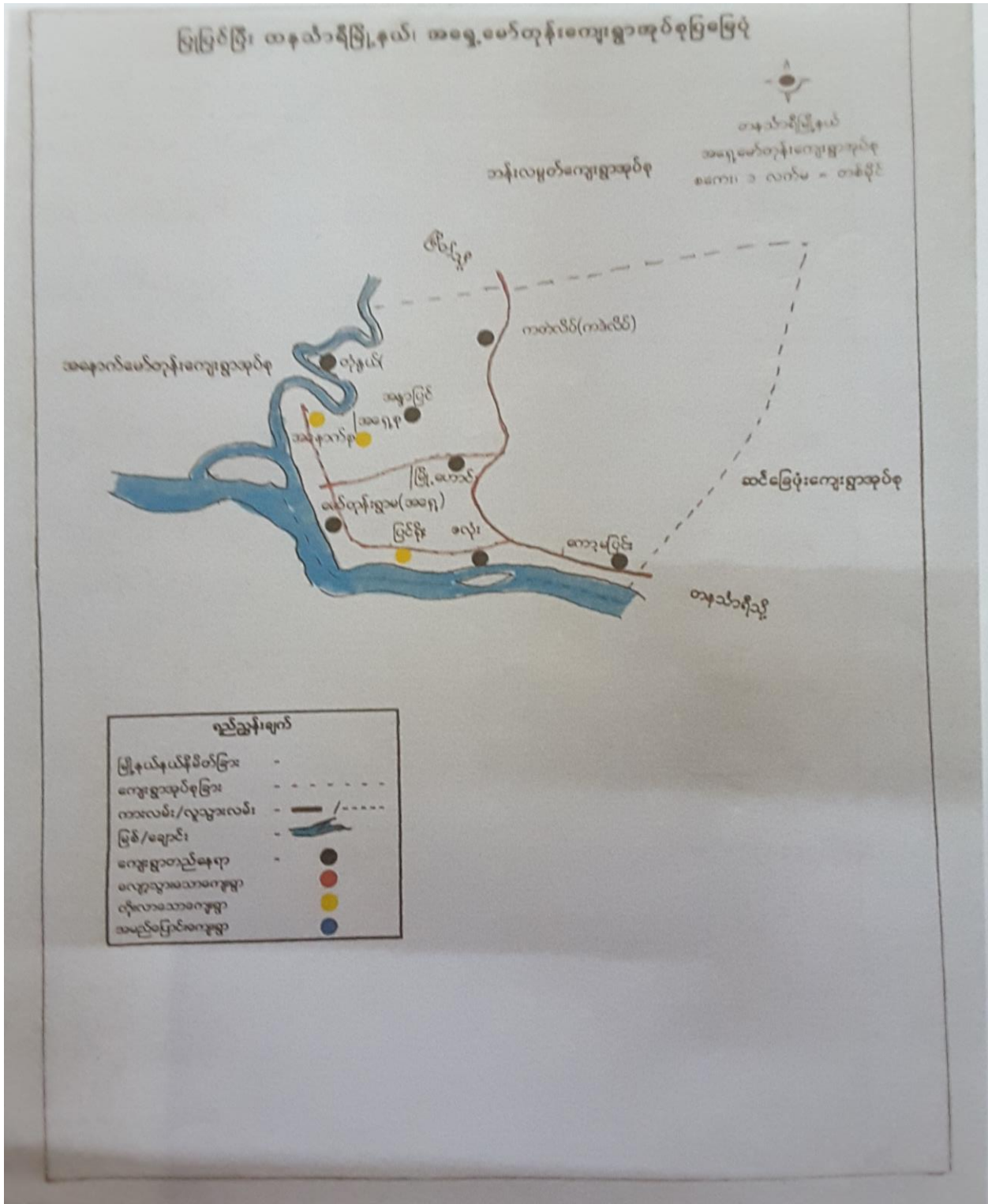

၃။ ကျေးရွာအုပ်စုတွင်ပါဝင်သောကျေးရွာများစာရင်း

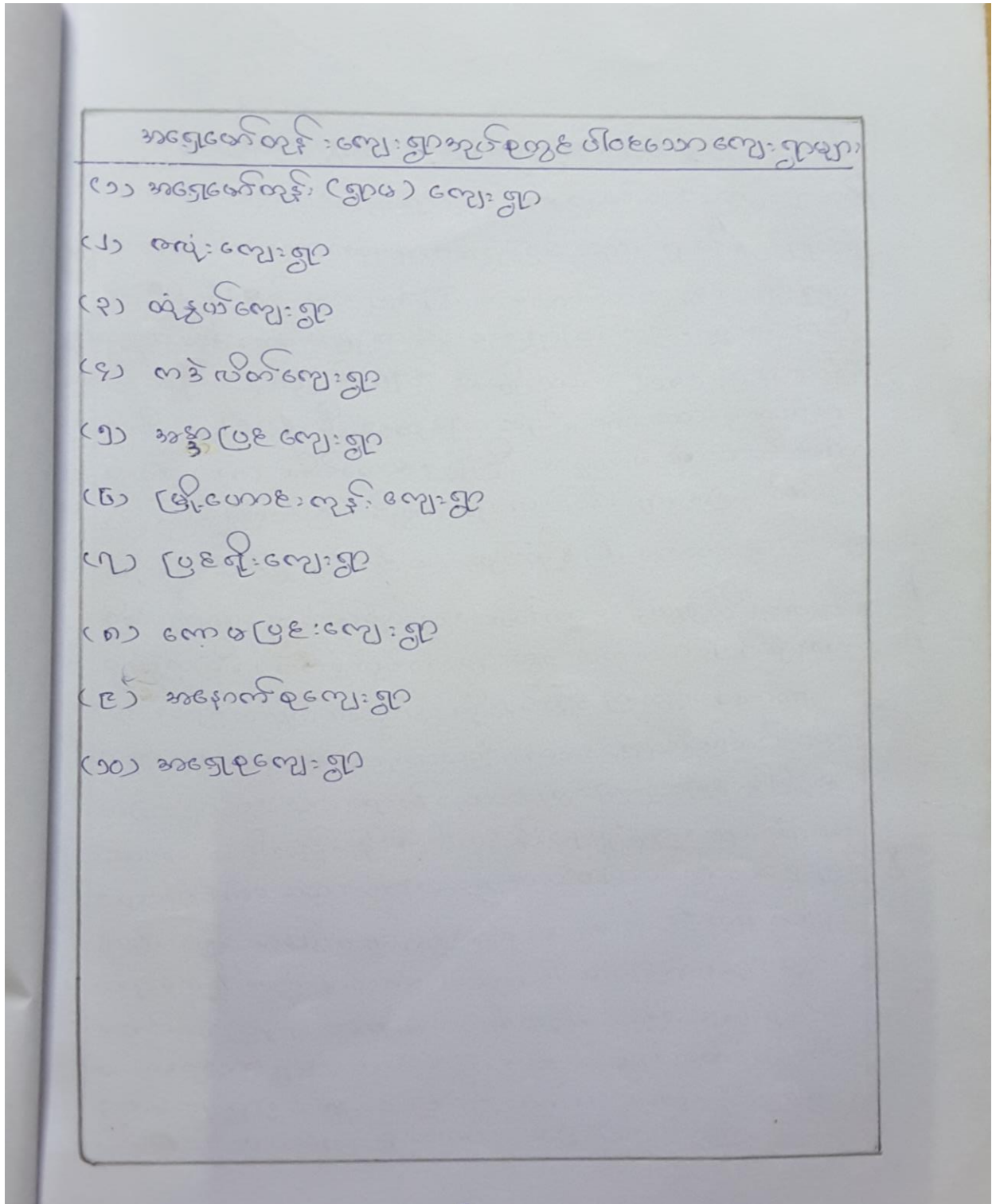

၄။ ကျေးရွာအခြေခံအချက်အလက်များ

အန္တမြစ်လျှော့ရွာ၏ အခြေခံ အချက်အလက်များ

အန္တမြစ်လျှော့ရွာသည် အရှေ့တောင်တန်းလျှော့ရွာအုပ်စုထဲတွင် ရှိနေသောလျှော့ရွာတစ်ရွာဖြစ်သည်။ ရွာ၏အုပ်ချုပ်ရေးဗဟိုမှာ ဦးထွန်းအေးဖြစ်ပြီး အန္တမြစ်ဘာသာဝင် ယူချိန်းဦးအောင်လှိုင် ယော လျှော့ရွာလေးတစ်ရွာဖြစ်သည်။ ရွာ၏ လူဦးရေသည် (၄၃၃) ဦး ရှိပြီး အမျိုးသား (၂၁၈) ဦး နှင့် အမျိုးသမီး (၂၁၅) ဦး နေထိုင်ကြသည်။ အိမ်ထောင်စု အရေအတွက် (၇၈) အိမ်ထောင်စုရှိပြီး အန္တမြစ်ဘာသာကို အဓိကလိုက်ကြသည်။ စီးပွားရေး လုပ်ငန်းများ အဖြစ် ငြိမ်းချမ်းရေးနှင့် လက်မှုလုပ်ငန်းများ လုပ်ကိုင်ပြီး အသက်မွေးကြသည်။ ငြိမ်းချမ်းရေး လုပ်ငန်းများတွင် လယ်ယာ နှင့် ဥယျာဉ်ကို အဓိကမူရင်းနှီးမြှုပ်နှံပြီး လက်မှုလုပ်ငန်းများတွင် လက်သား၊ ပန်းချီ၊ စက်ပြင်၊ ရေပိုက်ဆွယ် စသည်တို့ကို လုပ်ကိုင် ကြသည်။ ပညာရေးကိစ္စတွင် အန္တမြစ်လျှော့ရွာသည် စာမေးလျှောင်း မရှိသည့်အတွက် အခြားရွာတွင် သွားရောက် ပညာသင်ကြားကြရသဖြင့် ဖွံ့ဖြိုးမှုနှောင့်နှေးနေပါသည်။ မိုးရာသီတွင် မိုးရေကျသဖြင့် သွားလေလေ၊ ရေခဲကာ ပညာ သင်ကြားမှု အခက်အခဲဖြစ်သော ရွာတစ်ရွာဖြစ်သည်။ လျှော့မရေကန္တာတွင်လည်း သေးပေးချိန်နှင့် လျှော့မရေသရေ မရှိသည့် အတွက် အရွေးပေါ် အခြေအနေများတွင် အခက်အခဲ ကြုံရသော ရွာလေးဖြစ်သည်။ ရေဖြိုး ရေကျသည့် ဓားနေရသော ရွာလေး ဖြစ်ပြီး လမ်းပန်းဆက်သွယ်ရေး ခက်ခဲသောလျှော့ရွာဖြစ်၍ ဖွံ့ဖြိုးတိုးတက်ရန် အလှူအတန်းများ စွဲလျှင်အပ်နေသော လျှော့ရွာလေးတစ်ရွာ ဖြစ်ပါသည်။

၅။ လူထုပူးပေါင်းပါဝင်သော လူမှုဆန်းစစ်ခြင်းနှင့် အကဲဖြတ်ခြင်းလုပ်ငန်းစဉ်အကျဉ်းချုပ်ဇယား

လူထုပူးပေါင်းပါဝင်သော လူမှုဆန်းစစ်ခြင်းနှင့် အကဲဖြတ်ခြင်း အလုပ်စဉ်အကျဉ်းချုပ်						
စဉ်	အကြောင်းအရာ	စတင် ပြီးတင်ရက်	တက်ရောက်သူ			အဓိကတွေ့ရမှု၊ ပျက်များ
			လူ:	ဖ	ပေါင်း	
၁။	လျှော့စွန့်ပေးမှု၊ အခြေပြုနှင့် အခြေအမြစ်များ ပြုပြင်ရေး	၇-၃-၂၀၁၆	၃၅	၃၅	၇၈	အိမ်အများစုအား အခြေအမြစ် အကဲဖြတ်ပေးရန်၊ လမ်းပန်းဆက်သွယ်ရေး၊ အခြေအမြစ်များ၊ မြေပျော်စွာ အစားအစာ၊ ရေပေးစနစ် စတာများ။
၂။	လူမှုစီးပွား အစဉ်အတော် ဖြစ်စေ။	၇-၃-၂၀၁၆	၃၅	၃၅	၇၈	လျှော့စွန့်ပေးမှု၊ ပျက်များ အစဉ်အတော် ဖြစ်စေရန်၊ ဆက်သွယ်ရေးစနစ်၊ လမ်းပန်း၊ အပတ်စပတ်စပတ်များ လိုအပ်မှု၊ သဘောတူ ခွဲခြားသတ်မှတ်ခြင်း။
၃။	ရေအိတ်နှင့် ပစ္စည်း	၇-၃-၂၀၁၆	၁၅	၁၅	၂၆	ရေအိတ်၊ ပြန်လည်ထိန်းသိမ်းမှု၊ ပစ္စည်း၊ လမ်းပန်း၊ ပစ္စည်းများပို့
၄။	လျှော့စွန့်ပေးမှု၊ အခြေအမြစ် ပြုပြင်ရေး	၇-၃-၂၀၁၆	၁၅	၁၅	၂၆	အများစုအား ပျက်နှင့် အခြေအမြစ် ပြုပြင်ရေး၊ ပစ္စည်း အစဉ်အတော် ဖြစ်စေရန်၊ လမ်းပန်း၊ အခြေအမြစ်များ
၅။	လျှော့စွန့်ပေးမှု၊ အခြေအမြစ် ပြုပြင်ရေး	၇-၃-၂၀၁၆	၁၅	၁၅	၂၆	အခြေအမြစ်များကို ပြန်လည်ထိန်းသိမ်းမှု၊ လမ်းပန်း၊ ပစ္စည်းများ ပြုပြင်ရေး၊ လျှော့စွန့်ပေးမှု ပြုပြင်ရေးများ
၆။	ပြဿနာအစဉ်အတော်	၈-၃-၂၀၁၆	၃၀	၃၅	၆၅	ပစ္စည်းအစဉ်အတော် အခြေအမြစ်များနှင့် လျှော့စွန့်ပေးမှု၊ ပစ္စည်းများ၊ သဘောတူ အခြေအမြစ် စီစဉ်မှု၊ အခြေအမြစ်များ၊ အခြေအမြစ်များ ပြုပြင်ရေး
၇။	လျှော့စွန့်ပေးမှု၊ အခြေအမြစ် ပြုပြင်ရေး	၈-၃-၂၀၁၆	၃၀	၃၅	၆၅	ပျက်စီးမှုများကို ပြန်လည်ထိန်းသိမ်းမှု၊ လမ်းပန်း၊ ပစ္စည်းများ ပြုပြင်ရေး၊ လျှော့စွန့်ပေးမှု ပြုပြင်ရေးများ

၆။ ကျေးရွာဖွံ့ဖြိုးရေးအစီအစဉ်အတွက်အသုံးပြုခဲ့သော PRA Tools များနှင့်တစ်ခုချင်းအတွက်သုံးသပ်

ချက်များ

၆.၁။ အရင်းအမြစ်ပြမြေပုံ

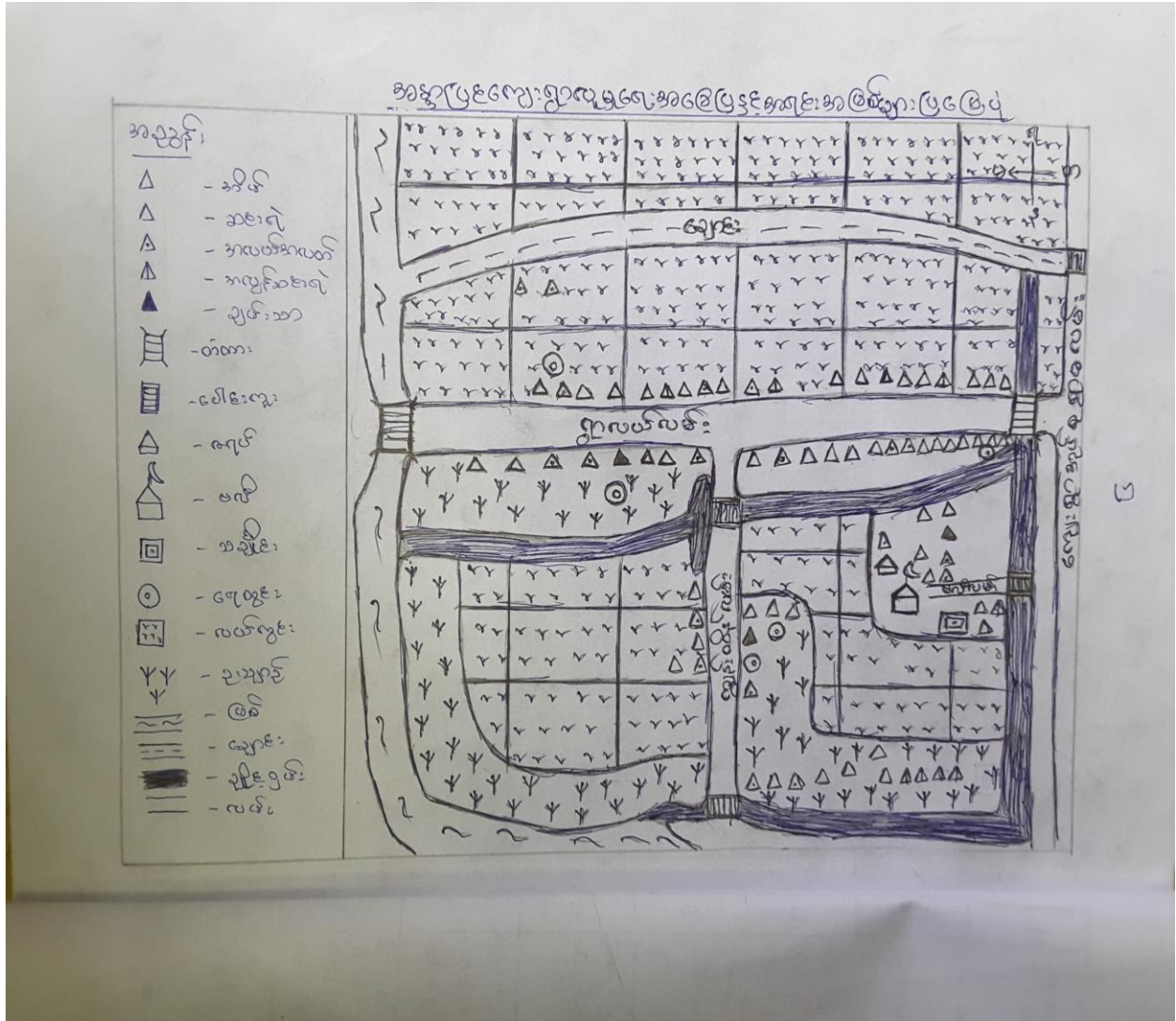

အရင်းအမြစ်ပြမြေပုံအားသုံးသပ်ချက်

ပျူဒေဝလ အခြေပြုဖြင့် အရင်း အမြစ်များ ဖြစ်ပေါ် ဖွင့်သုံးသည့်

အန္တိပြင် ပေးဤသည် အိမ်ထောင်စုအရေအတွက် (၇၈) အိမ်ထောင်စု ဖြစ်ပြီး စိုက်ပျိုးရေး၊ လိုအပ်ကလပ်ကို ဖြစ်ပေါ်မှု ပြေပုံ လိုပြု ဖြစ်ခြင်းအားဖြင့် စာအင်ကျောင်း နှင့် ဆေးပေး ခန်း ဖွဲ့စည်း ပြုစု ပြုစုပေး နှင့် ဂျော်နယ်များ အရင်းအမြစ် ဖြစ်ပေါ်မှု ဝေးလှသည့် ဖွဲ့စည်းပုံများ၊ ဂျော်နယ်များ၊ ဂျော်နယ်များ၊ နေရာ အိမ်တွင် တွင်း ရေ စမ်းခြောက် နှင့် ဖြစ်ပေါ်မှု ရေအား အိမ် ဖြစ်ပေါ်မှု ပေးလှသည့် ဖြစ်ပေါ်မှု ဖြစ်ပေါ်မှု နှင့် စိုက်ပျိုးရေး များ ဖြစ်ပေါ်မှု သွားရေ၊ လှေ၊ မာတွက် များစွာ နေ့ အထက် ထိုပေးရေး များကို သာ အသုံးပြု သွားရေပေးသည်။ အန္တိပြင် ပေးဤသည်၊ ဤသားများ သည် ပေးဝယ်မှု နှင့် ဝယ်ယူမှု ဖြစ်ပေါ်မှု ရေ အခြေ ဖြစ်ပေါ်မှု နှင့် ဆေး တွင် ရာ အိမ်ကို အိမ် နှင့် စိုက်ပျိုး ဖြစ် ပြီး အထက် ဝယ်ယူမှု ကျောင်း ပြုစုသည်။ များစွာ ပေးဤသည်၊ အိမ်ကို စည်းအပ်မှု သို့ အထက် ဝယ်ယူမှု အခြေ ပြု ဖြစ်ပြီး ဂျော်နယ်များ နှင့် ပေးဤ သို့ တက် ဖွဲ့ ဖြစ်ပေါ်မှု အတွက် စာအင်ကျောင်း၊ ဆေးပေး ခန်း နှင့် ဆေး သင်တန်းများ၊ ဂျော်နယ်များ၊ ဆေး သင်တန်းများ ထိုအိမ်များကို အောက်တွင် ဖြစ် သည့် ထို့ ဖြစ်ပြီး အန္တိပြင် ပေးဤ သို့ ပေးဤ ဖြစ်ပြီး ထို တက် ရေးအတွက် အခြေ အရင်းအမြစ် အရင်း များ အိမ်က ဝယ် ယူ မှု ပေး ဖြစ် ပြီး သည်။

၆.၂။ ပြဿနာသစ်ပင်

ဥက္ကဋ္ဌ လှောင်စင် အစားအသုံးစာရင်း

အမျိုးအစား	အစားအသုံးစာရင်း ချက် ညွှန်း ကိန်း စုစုပေါင်း	အိတ်ထောင်စု
ချက်စာ	လယ်၊ ဥယျာဉ်၊ ဆန်စက်၊ ထောင်စက်၊ ချက်စာ၊ ချက်စာ၊ ချက်စာ၊ ချက်စာ၊ ချက်စာ	3
အလယ်အလတ်	လယ်၊ ဥယျာဉ်၊ ဆန်စက်၊ ချက်စာ	21
ဆန်စက်	လယ်၊ ချက်စာ၊ ချက်စာ၊ ချက်စာ၊ ချက်စာ၊ ချက်စာ	46
အစားအသုံးစာရင်း	အိတ်ပစ္စည်း	8

ဥစ္စာခန့်ကြွယ်ဝမှုအဆင့်သတ်မှတ်ခြင်းအားသုံးသပ်ခြင်း

ဥစ္စာခန့်ကြွယ်ဝမှုအဆင့် သတ်မှတ်ခြင်း သုံးသပ်ချက်

အနွှာပြင်လျှော့ရွာသည် လယ်ယာဧကပိုမို ရှေးလယ်ငိုင်းလယ်ကို ဖြိုအသက်မွေးဝမ်းကျောင်းရသော လျှော့ရွာလေးတစ်ရွာဖြစ်ပါသည်။ ရေလွှမ်းမိုးမှုခံရခြင်းကြောင့် စီးပွားလျှော့အဆင့်အခဲကြုံရပြီး ဆင်းရဲနွမ်းပါးသော လျှော့ရွာဖြစ်ပါသည်။ ကြွယ်ဝမှု အမျိုးအစားသတ်မှတ်ရာတွင် အချို့လျှော့ရွာလေးသည် တိုက်ဖော်ပြောရန် ခပ်မရဲ ဖြစ်နေကြသည်။ များသောအားဖြင့် အိမ်ထောင်စုမှာ သုံးစွဲသော ငွေကြေး စီးပွားလျှော့အဆင့် ဖြေပေသော အိမ်ထောင်စုမှာ များပြား ဖြစ်သော လျှော့ရွာဖြစ်ပါသည်။ ရေလွှမ်းမိုးမှုခံရသော ရွာတွင် ဝမ်းလျှော့ပြေလည်မှု နည်းပါးပြီး ဖွံ့ဖြိုးတိုးတက်ရန် အခက်အခဲ ရှိနေသော လျှော့ရွာဖြစ်သည်။ ထို့ကြောင့် နွမ်းပါးသော အိမ်ထောင်စုများ တိုးတက်ဖွံ့ဖြိုးမှု ဖြစ်စေရန် ဝန်ထောက်အဖွဲ့အစည်းအထောက်အပံ့များ လိုအပ်ချက်ရှိသော လျှော့ရွာတစ်ရွာဖြစ်ပါသည်။

၆.၃။ ရာသီခွင်ပြဇယား

ရာသီခွင်ပြဇယား

စဉ်	အမည်အရာ	ဇူလိုင်	ဇူလိုင်	ဇူလိုင်	ဇူလိုင်	ဇူလိုင်	ဇူလိုင်	ဇူလိုင်	ဇူလိုင်	ဇူလိုင်	ရာခိုင်နှုန်း	အမှတ်
၁	ဇူလိုင်	██████████	██████████								၈၀%	၅၀၇
၂	ဇူလိုင်			██████████	██████████						၃၀%	၃၀၇
၃	အေးဇူလိုင်					██████████	██████████	██████████	██████████		၇၀%	၅၀၇
၄	ဇူလိုင်	██████████						██████████	██████████		၅၀%	၅၀၇
၅	ဇူလိုင်	██████████	██████████					██████████	██████████		၉၀%	၅၀၇
၆	ဇူလိုင်	██████████	██████████					██████████	██████████		၄၀%	၅၀၇
၇	ဇူလိုင်-ဇူလိုင်					██████████	██████████				၇၀%	၄၀၇
၈	ဇူလိုင်-ဇူလိုင်	██████████	██████████								၅၀%	၄၀၇
၉	ဇူလိုင်	██████████	██████████								၃၀%	၃၀၇
၁၀	ဇူလိုင်-ဇူလိုင်			██████████	██████████						၅၀%	၆၀၇
၁၁	ဇူလိုင်-ဇူလိုင်			██████████	██████████						၅၀%	၆၀၇

ရာသီချိန်ခွဲပြုလေ့ရှိသည့် သစ်ချက်

ရာသီချိန်ခွဲပြုလေ့ရှိသည့် သစ်ချက်

အနွှာပြင်လျှော့၊ ရွာသည် ဝင်၍ ထွက်၍ မြေထဲသို့ ကျော်လှောက်လျှော့၍
 ဖြစ်ပါသည်။ နွေအလွန်များ၊ အလွန်အကျွံ၊ အချိန်ကာလသည် လျှော့လျှော့
 အားလပ်သော အချိန်ကာလဖြစ်ပြီး လျှော့သောရေထိခံစားရမှုတွင်
 စိုက်ပျိုးရေးလုပ်ငန်းအပြင် အခြား အလုပ်အကိုင်၊ သီးဖုတ်လုပ်ငန်းကြောင့်
 လွန်၊ သီးဖုတ်လုပ်ငန်းလုပ်ငန်းစဉ်တွင် အစီအစဉ်ပြုလုပ်ပြီး တစ်နှစ်တာ
 အတွင်း အလုပ် ပါ၊ ချိန်တွင် နေ့စား အလုပ်လုပ်ငန်းကြောင့်၊ ရေကြီး၊ ရေ
 လျှော့ခြင်း၊ ရေအားလျော့ရခြင်း တွင် ထွက်ရှိမှုများဖြင့်၊ မြေကြီးထဲမှ ရေအား
 ကြုံရသည်။ ထို့ကြောင့် လျှော့ ခွဲပြီး တိုတက်မှုအတွင်း လုပ်ငန်း
 အကောင်အထည်ဖော်ရန် အကြောင်း၊ သို့ အချိန်သည် နွေရာသီအချိန်နှင့်
 အောင်၊ အလွန် ရာသီအချိန် ဖြစ်ပါသည်။

၆.၄။ ပင့်ကူအိမ်ပြမြေပုံ

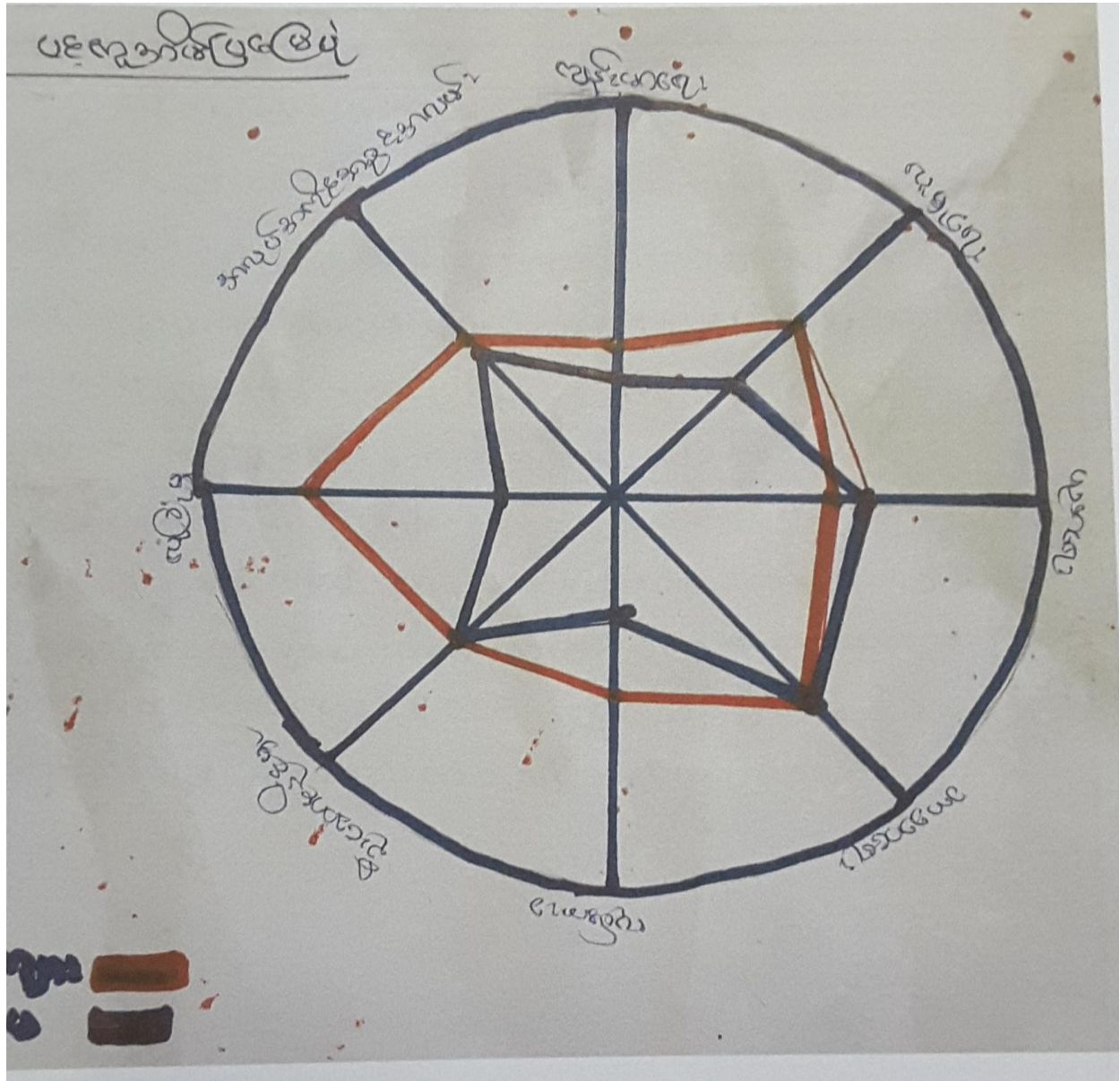

ပင့်ကူအိမ်ပြုမြေပုံအားသုံးသပ်ချက်

ပင့်ကူအိမ်ပြုမြေပုံအားသုံးသပ်ချက်

အရှင်ပြင်လေးရွာသည် အမျိုးသားနှင့်အမျိုးသမီးတန်းတူအဖွဲ့အစည်း ရရှိ နိုင်ပြီး ဝေးလံလှေရွာဖြစ်သည်။ ဘာသာရေးတွင် ဦးစီးဆောင်ရွက်နိုင်မှုနှင့် အိမ်တွင်းရေးဆွဲခြောက်ချက်များ၊ စီးပွားရေးနှင့်ပတ်သက်၍ ဆွဲခြောက်ချက်များ ဦးဆောင်၍ ဖွတ်ရာတွင် တန်းတူအဖွဲ့အစည်း ရရှိသည်။ အခြားအချက်အလက်များတွင် များပြားသော ကွဲပြားခြားနားမှုများနှင့်အဖွဲ့အစည်း အလတ်ရရှိမှုအရ အဖွဲ့များ ဖွဲ့စည်းမှု အခြေအနေ မရှိသော်လည်း အသင့်အတင့် ဖူးပေါင်း ဖွဲ့စည်းသည်။ ပညာရေး ကြောင့်ရရှိမှု အပိုင်းတွင် အမျိုးသမီးများ၏ အဖွဲ့အစည်း ရရှိမှုများ ဖြစ် အမျိုးသားများမှာ လေးတန်းထက်ထက် ရှိပြီး လျော့စွမ်းထွက်ဝမ်းစားရာ ရသည်။ ထို့ကြောင့် အရှင်ပြင်လေးရွာသည် လျား၊ မ၊ နှင့်ခြားခြား၍ သော်လည်း အမျိုးသားများမှာ ဖိုလ်ရှ် အဖွဲ့အစည်း ရရှိသည်။

၆.၅။ ပိုင်ဆိုင်မှုပြယော:

လှူဒါန်းမှုပုံစံများနှင့် ပိုင်ဆိုင်မှုပုံစံများ

လှူ၊	မ	လှူ + မ
လယ်၊ ဓား၊ တံ	အိမ်၊ အိမ်ခို	တစ်ယာဇွန်၊ တစ်ယာ
ဇွန်၊ ဘဲ	ခို၊ အိမ်ခို	အိမ်ခို၊ အိမ်ခို
အိမ်ခို၊ အိမ်ခို	ဘဲ၊ ဓားခို	ဇွန်၊ ဇွန်
အိမ်ခို၊ ဇွန်	အိမ်ခို၊ လယ်ယာဇွန်	ဘဲ၊ ဇွန်ခို
လှူဒါန်းမှု၊ ဓားခို	အိမ်ခို၊ တစ်ယာ	
	ဇွန်၊ အိမ်ခို	

ပိုင်ဆိုင်မှုပြဿနာအားသုံးသပ်ချက်

လျာ: ၂ မ အခန်း: ၈၈၈ ပိုင်ဆိုင်မှုနှင့် ခွဲခြားစိတ်ဖြာမှု သုံးသပ်ချက်

အနွှေဖြူစေ့ဖြူ အချိုး ၁၀၀ များနှင့် အချိုး ၁၀၀ များသည် အိမ်တွင်း ကိစ္စ သုံး ဖြတ်ချက်များသည် အပိုင် တွင် လျာ: ၂ မ ခွဲခြားမှုဖြင့် ဝဲ ဝိုင်လိုင် ပေပေ စေ့စေ့ ဘောင် ဖြစ်ပေါ်သည်ကို တွေ့ရသည်။ ထို့ပြင် အနွှေဖြူစေ့ဖြူ သည် လျာ: ၂ မ တွင် တူအခွင့်အလေး အပြည့် အဝ ဖြစ် ဖြစ်သော်လည်း ပိုင်ဆိုင်မှု ခွဲခြား စိတ်ဖြာမှုတွင် ခွဲခြားပြုမှု ဆက်ဆံ သည့် အခြေအနေ များ မရှိကြောင်း သုံးသပ်နိုင်သည်။

၆.၆။ ပြဿနာသစ်ပင်

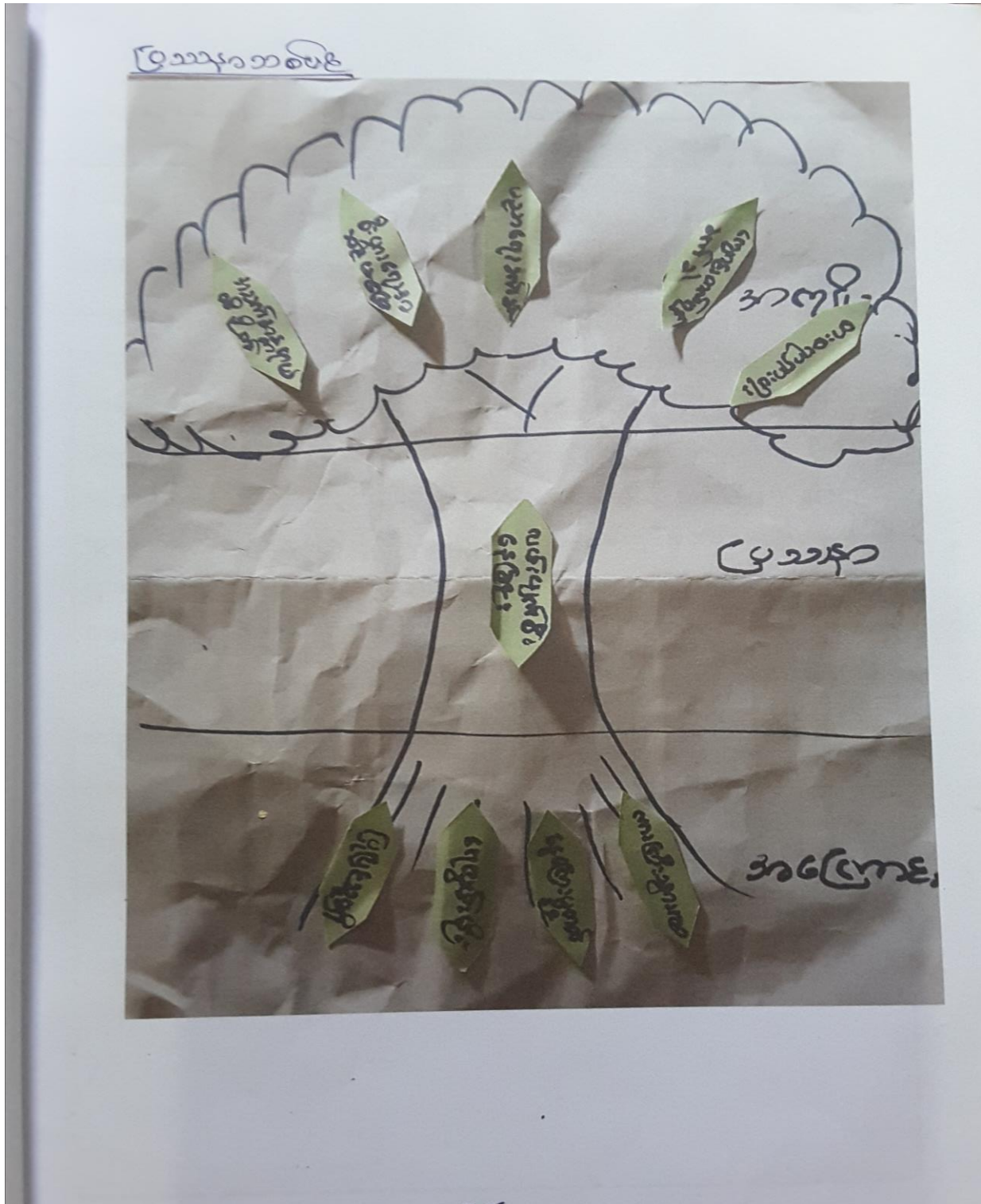

ပြဿနာသစ်ပင်အားသုံးသပ်ချက်

ပြဿနာသစ်ပင် သုံးသပ်ချက်

အန္တရာပြင် ကျေးဇူးတင်အစီအစဉ် အများများ ဤတွင်၊ လက်နှင့်
 ဤမျှလေး ဆက်လက်ပျက်စီးနေခြင်းဖြစ်သည်။ မူလလက်နေရာရှိအောက်
 လည်း ပြုပြင်မှုမရှိခြင်း၊ ဇွန်လှေ မတက်နိုင်ခြင်း၊ ကားကြီးများအား
 လာခဲ့ကြောင်း ပျက်စီးခြင်းနှင့် ရေအောက် မိုးခံရခြင်းကြောင့် ဒစ်ဆစ်
 လက်အောက်၊ လာရေ အောက်အခွဲ လှဲနေသည်။ လက်ပျက်စီးနေခြင်း
 ကြောင့် စီးပွားရေး အတွက် အဟန့်အတားဖြစ်စေပြီး၊ မဟာ သင်ကြား
 မှုတွင်လည်း အားလုံးအဆင်မပြေသဖြင့် အခက်အခဲ လှုံ့ပြန်သည်။
 အားလုံးအဆင်မပြေ ဖြစ်သွားသည့်အတွက် အစိုးရအဖွဲ့က ကောင်းမီအခြား
 ဤမျှအား၊ ငါး များကောင်းဝတ်စေရန်ကား မှုမရှိခြင်း ကြောင့်
 အားလုံးအား ဤမျှပြန်သည်။ အစိုးရအဖွဲ့က အစိုးရအဖွဲ့က လက်ပျက်
 သို့မဟုတ် များကြောင့် မဟာမိတ်တစ်ဖွဲ့ဖြင့် အခက်အခဲများ
 ထိခိုက်ကြသည်။ ထို့ကြောင့် လက်ပျက်စီးနေသော အကြောင်း အ
 ရင်းများကို ဖြေရှင်းပေးခြင်းဖြင့် ကောင်းသော အကျိုးကျေးဇူး
 များကို ရှိစေရန် ကျေးဇူးတင်အစီအစဉ် အများများ ပြုပြင်ရေး
 စစ်ပေးသည်။

၇။ ကျေးရွာမျှော်မှန်းချက်နှင့် အခက်အခဲအားသုံးသပ်ခြင်း

ကဏ္ဍ အလိုက် အခက်အခဲ ဖြစ်တန်း					
အဆင့်	လုပ်ငန်း	အသုံးပြုမှု	ပေးပို့	လုပ်ငန်းခွင်	ပြင်ပမှ ထောက်ပံ့မှု
အခြေခံအဆောက်အအုံ	၁ ကျောက်စင်းလမ်း (ရွာအစွန်းအထိ)	မရှိ	မရှိ	ကျောက်စင်းလမ်း	ကျောက်စင်းလမ်း
	၂ စိမ်းစင်္ကာလေ	မရှိ	မရှိ	မရှိ	မရှိ
	၃ လျှပ်စစ်ဓာတ်	မရှိ	မရှိ	မရှိ	မရှိ
	၄ ကျေးလက်ဆေးရောင်	မရှိ	မရှိ	မရှိ	မရှိ
	၅ မြေထွင်းပြင်ပြင်	မရှိ	မရှိ	မရှိ	မရှိ
	၆ မိုးရေစိုက်ရေး	မရှိ	မရှိ	မရှိ	မရှိ
အထွေထွေအခြေအနေအထား	၁။ လူထုအရောင်းအဝယ်	မရှိ	မရှိ	မရှိ	မရှိ
	၂။ စီးပွားရေး	မရှိ	မရှိ	မရှိ	မရှိ
ကျေးလက်အခြေအနေအထား	၁ လျှင်မာရေးအခြေအနေအထား	မရှိ	မရှိ	မရှိ	မရှိ
	၂ ကျေးလက်အခြေအနေအထား	မရှိ	မရှိ	မရှိ	မရှိ
	၃ ကျေးလက်အခြေအနေအထား	မရှိ	မရှိ	မရှိ	မရှိ
ကျေးလက်အခြေအနေအထား	၁ ကျေးလက်အခြေအနေအထား	မရှိ	မရှိ	မရှိ	မရှိ
	၂ ကျေးလက်အခြေအနေအထား	မရှိ	မရှိ	မရှိ	မရှိ
ကျေးလက်အခြေအနေအထား	၁ ကျေးလက်အခြေအနေအထား	မရှိ	မရှိ	မရှိ	မရှိ
	၂ ကျေးလက်အခြေအနေအထား	မရှိ	မရှိ	မရှိ	မရှိ

၈။ ကျေးရွာကော်မတီဝင်များစာရင်း

ကျေးရွာစီ/ကောင်ကော်မတီ အဖွဲ့ဝင်များ		
စဉ်	အမည်	ပျက်စီးတာဝန်
(၁)	ဦးကော့အုထိုက်	ကျေးရွာစီ/ကောင်ကော်မတီ ဥက္ကဋ္ဌ
(၂)	ဒေါ်မျိုးမြတ်သူစာ	
(၃)	ဦးထွန်းကော့	ဝယ်ယူရေးဆက်ကော်မတီ
(၄)	ဒေါ်တင်တင်စို	
(၅)	ဦးအောင်မင်း	
(၆)	ဦးကျော်အွေ	စားငြုတ်ကြီးကြပ်ရေးဆက်ကော်မတီ
(၇)	ဦးဦးထိုက်	
(၈)	ဦးဦးမင်းအောင်	အထွေထွေအဖွဲ့ဝင်များ ဆက်ကော်မတီ
(၉)	ဒေါ်တင်တင်စို	
(၁၀)	ဒေါ်တင်အေး	
(၁၁)	ဦးဟာမင်း	ပြုပြင်ထိန်းသိမ်းရေးဆက်ကော်မတီ
(၁၂)	ဦးဝင်းဦး	
(၁၃)	ဒေါ်တင်အေး (၂)	
(၁၄)	ဦးဖေထွန်း	ကျေးရွာစေတနာ့ဝန်ထမ်း
(၁၅)	ဒေါ်အိန်စို	
(၁၆)	ဒေါ်မျိုးမျိုးစေ	ကျေးရွာစေတနာ့ဝန်ထမ်း

၁၀။ ကျေးရွာအချက်အလက်များ(ပုံစံ-၁)

လူထုဗဟိုပြုစီမံကိန်း၊စီမံကိန်းလက်ခွဲ
အပိုင်း-၃ ၂၉.၉.၂၀၁၅ ✓
ဦးဖြိုး

ပုံစံ-၁ ကျေးရွာအခြေခံအချက်အလက်များ (Form PC 1)

လမ်းညွှန်ချက်/ ကျေးရွာတစ်ရွာသို့ ပထမဆုံး မိတ်ဆက်ရေးသွားရောက်သောအခါ လူထုစည်းရုံးရေးမှူးသည် ကျေးရွာခေါင်းဆောင်များအားကျေးရွာအချက်အလက်များကိုမေတ္တာရပ်ခံ၍တောင်းခံရသည်။ဤအချက်အလက်များကိုစီမံကိန်းမိတ်ဆက်အစည်းဝေးမတိုင်မီတောင်းခံရမည်။စီမံကိန်းမိတ်ဆက်အစည်းဝေးတွင် လူထုစည်းရုံးရေးမှူးသည် ဤအချက်အလက်များအားစစ်ဆေးပြီးမှန်ကန်အောင်ပြုလုပ်ရမည်။ ပြီးနောက်တွင် လူထုစည်းရုံးရေးမှူးမှ သတင်းအချက်အလက်ထဲသို့ Tablets မှတစ်ဆင့်ဖြည့်သွင်းရမည်။

ကျေးရွာအုပ်ချုပ်ရေးမှူးအမည် ဦးထွန်းစော	ကျေးရွာအုပ်ချုပ်ရေးမှူး ဖုန်းနံပါတ် ၀၅၄၅၆၅၃၂၈၃	လူထုစည်းရုံးရေးမှူး၏အမည် ဦးစိန်မာ
မြည်နှယ်၊တိုင်းဒေသကြီး၊တနင်္သာရီ	မြို့နယ်၊တနင်္သာရီ	ကျေးရွာအုပ်စု၊မင်္ဂလာတိုင်း၊ကျေးရွာ ၈၅၅၉

က. လူဦးရေ

လူမျိုးစု	အိမ်ထောင်စုအရေအတွက်	ကိုးကွယ်သည့်ဘာသာ	အိမ်ထောင်စုအရေအတွက်
လူမျိုးစု (၁)-----ဗမာ	၇၅	ဘာသာ(၁)-----ဗုဒ္ဓ	၇၅
လူမျိုးစု (၂)-----		ဘာသာ(၂)-----	
လူမျိုးစုရော-----		ဘာသာရော-----	
	အမျိုးသား(အရေအတွက်)	အမျိုးသမီး(အရေအတွက်)	
လူဦးရေ	၂၁၅	၂၁၅	
အိမ်ထောင်ဦးစီး			

(ခ)လက်လှမ်းမီအသုံးပြုနိုင်သည့်အဆောက်အဦများ

စာသင်ကျောင်း	အမှတ် ခြံပေါ်	ကျန်းမာရေး	အမှတ် ခြံပေါ်	ဘာသာရေးအဆောက် အဦ	အမှတ် ခြံပေါ်
အထက်တန်းကျောင်း	<input type="checkbox"/>	ဆေးရုံ	<input type="checkbox"/>	စေတီ	<input type="checkbox"/>
အလယ်တန်းကျောင်း	<input type="checkbox"/>	ကျန်းမာရေးဌာန	<input type="checkbox"/>	ဘုန်းကြီးကျောင်း	<input type="checkbox"/>
မူလတန်းကျောင်း	<input type="checkbox"/>	ကျန်းမာရေးဌာနခွဲ	<input type="checkbox"/>	ဟိန္ဒူဘုရားကျောင်း	<input type="checkbox"/>
မူကြိုကျောင်း	<input type="checkbox"/>	ဆေးပေးခန်း	<input type="checkbox"/>	ခရစ်ယာန်ကျောင်း	<input type="checkbox"/>
အခြား	<input type="checkbox"/>	အခြား	<input type="checkbox"/>	ဗလီ	<input checked="" type="checkbox"/>
				အခြား	<input type="checkbox"/>
မှတ်ချက်		မှတ်ချက်		မှတ်ချက်	
မရှိသေး		မရှိသေး			

လူထုဝေဟံမြူမင်း
အပိုင်း-၃ ၂၉.၉.၂၀၁၅

(က) သွင်းကွင်းလွှာမှပိုင်လမ်း ၊ ကျေးရွာတွင်နေထိုင်သော သို့မဟုတ် ထခြားရွာမှလာရောက်သောကျွမ်းကျင်သူများ

လက်ထပ်ကျွမ်းကျင်သူ			(၂) ကျန်းမာရေး		(၃) လက်မှုပညာရှင်	
အမျိုးအမည်	ရွာတွင်းနေထိုင်သူ	ထခြားရွာမှလာသူ	ရွာတွင်းနေထိုင်သူ	ထခြားရွာမှလာသူ	လက်သွား	ရွာတွင်းနေထိုင်သူ
ပုဂံလက်ထပ်ကျွမ်းကျင်သူ	<input checked="" type="checkbox"/>	<input type="checkbox"/>	ဆရာဝန်	<input type="checkbox"/>	ပန်းရံ	<input checked="" type="checkbox"/>
အလယ်လက်ထပ်ကျွမ်းကျင်သူ	<input type="checkbox"/>	<input type="checkbox"/>	လက်ထောက်ကျန်းမာရေးမှူး	<input type="checkbox"/>		<input checked="" type="checkbox"/>
အလယ်လက်ထပ်ကျွမ်းကျင်သူ	<input type="checkbox"/>	<input type="checkbox"/>	အမျိုးသမီးကျန်းမာရေးဆရာမ	<input type="checkbox"/>	လျှပ်စစ်ဆိုင်ရာ	<input type="checkbox"/>
ပျဉ်းလက်ထပ်ကျွမ်းကျင်သူ	<input type="checkbox"/>	<input type="checkbox"/>	အရံသားရွေး	<input type="checkbox"/>	ရေပိုက်သွယ်သူ	<input checked="" type="checkbox"/>
အခြား	<input type="checkbox"/>	<input type="checkbox"/>	ပြည်သူ့ကျန်းမာရေးလုပ်သား (၁)/(၂)	<input type="checkbox"/>	စက်ပြင်ဆရာ	<input checked="" type="checkbox"/>
မှတ်ချက်					မှတ်ချက်	

(ဃ) ကျေးရွာသို့ ရောက်ရှိနိုင်သည့် လမ်းမခြံအစနဲ့ / ကျေးရွာတစ်ရွာသည် ၎င်း၏ကျေးရွာအုပ်စုနှင့် ဆက်သွယ်ထားသော လမ်းမခြံအစနဲ့ (အောက်ဖော်ပြပါအတိုင်း)

ကျောက်ကြမ်းလမ်း: _____ ကတ္တရာလမ်း: _____ ကွန်ကရစ်လမ်း: _____ မော်တော်ဆိုင်ကယ်လမ်း: _____
 ကျောက်ခင်းလမ်း: _____ ပြေညားလမ်း: _____ လူသွားလမ်း: _____ အခြား: _____

(င) ကျေးရွာဖွံ့ဖြိုးမှုစီမံချက်

(၁) လူထုဝေဟံမြူမင်းမီနီစတင်၍ ဤကျေးရွာတွင်ကျေးရွာဖွံ့ဖြိုးမှု စီမံချက်ရှိခဲ့ပါသလား? ပိုင်းပါ

(၂) ရှိခဲ့ပါလျှင် ဤစီမံချက်ကို မည်သည့် စုနှစ်တွင်ပြင်ဆင်ခဲ့ပါသနည်း? ရှိပါသည်/မရှိပါ/မသိပါ

(၃) ဤစီမံချက်ကို မြို့နယ်မှအတည်ပြုခဲ့ပါသလား? ၂၀၁၄ နှစ်လောက်/မသိပါ

* ၂၀၂၀ ခြောက်ပါ

(စ) ဝန်ထမ်းအရေအတွက်

(၁) ဤကျေးရွာ၏ဝေဟံမှ၎င်းကျေးရွာအုပ်စု၏ဝေဟံမှအထိစရီးဆိုင်မည်မျှကွာဝေးသနည်း? ပိုင် 1-2 / မသိပါ

(၂) ဤကျေးရွာမှ ၎င်းကျေးရွာအုပ်စုဝေဟံအထိသွားလာရာတွင်ကြာမြင့်သည့်အချိန်

ခြောက်သွေ့ရာသီတွင်ကြာချိန် ----- 15 ----- ထော်လာရီး/မော်တော်ဆိုင်ကယ်/ခြေလျှင်/လား/မော်တော်ဘုတ်/အခြား: -----

မိုးရာသီတွင်ကြာချိန် ----- 1 နာရီ ----- ထော်လာရီး/မော်တော်ဆိုင်ကယ်/ခြေလျှင်/လား/မော်တော်ဘုတ်/အခြား: -----

(ဆ) ဝတ်ဝန်းကျင်ဆိုင်ရာသဘာဝဘေးအန္တရာယ် -
 ဤကျေးရွာတွင်ကြေးခြင်းကိုသို့ သဘာဝဘေးအန္တရာယ်ကျရောက်မှုခြင်းရှိပါသလား။
 မရှိပါ ရှိပါသည် ရှိလျှင်စီမံပြုပါ -----

လူထုလုံခြုံရေးဦးစီးဌာန၊ ဝန်ကြီးဌာန
အမှတ်-၃ ၉.၉.၂၀၁၅

(၈) ကျေးရွာတွင် ခွဲစဉ်ထားသော အဖွဲ့အစည်းများ
လူထုလုံခြုံရေးဦးစီးဌာနမှ တာဝန်ရှိသူများက ကျေးရွာတွင် ကျေးရွာဖွံ့ဖြိုးရေးအတွက် အစိုးရ(သို့)ရွာသားများကိုယ်တိုင်(သို့) ဝန်ကြီးဌာနမှ
ခွဲစဉ်ထားသည့် အဖွဲ့အစည်းများရှိပါသလား။

(၁) မပါ။
(၂) ပါသည်။

ကျေးရွာခေါင်းဆောင်	အမည် <u>ဦးကျော်စော</u>
	လက်မှတ် <u>[Signature]</u> နေ့စွဲ <u>၇.၂.၂၀၁၆</u>
လူထုစည်းရုံးရေးမှူး	အမည် <u>ဒေါ်ခင်စု</u>
	လက်မှတ် <u>[Signature]</u> နေ့စွဲ <u>၇.၂.၂၀၁၆</u>

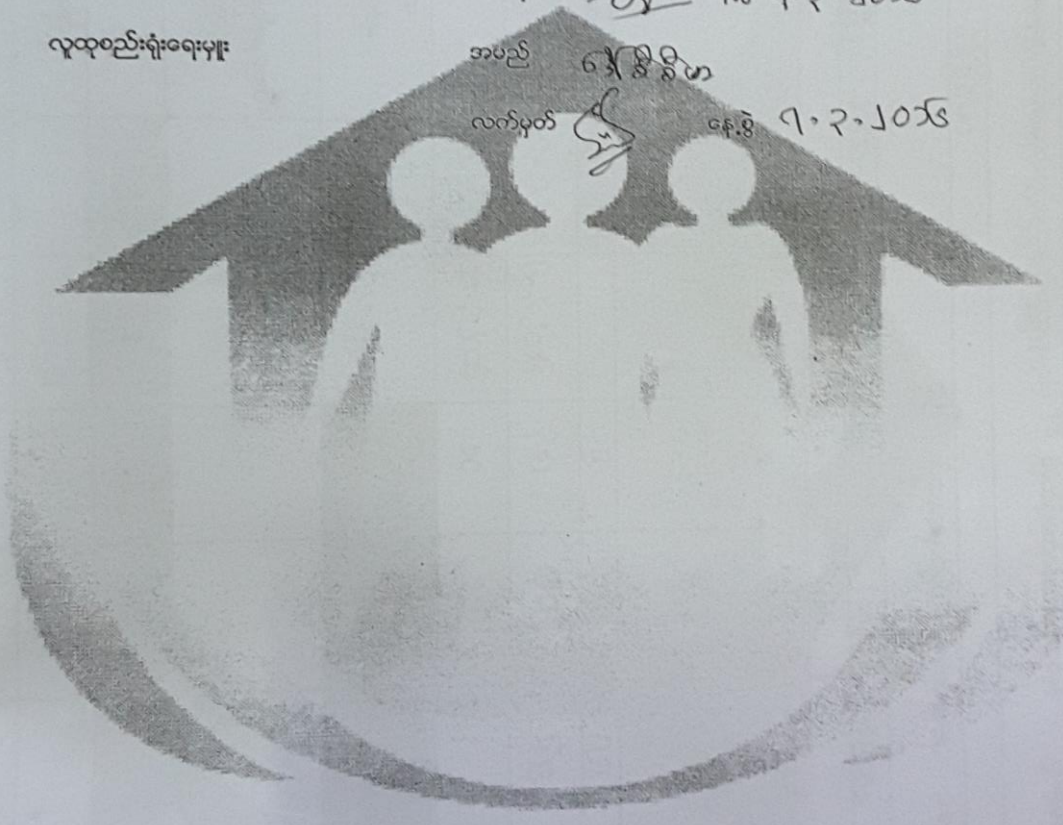

၁၁။ စီမံကိန်းစက်ဝန်းအချိန်ဇယား(ပုံစံ-၂)

လူထုဝတ်စုံ/ဝတ်စုံအမျိုးအမည်
အပိုင်း-၃ ၂၉.၉.၂၀၁၅

ပုံစံ ၀-၂ - စီမံကိန်းစက်ဝန်းအချိန်ဇယား (PC 2)

လမ်းညွှန်ရွတ်သက်ဆိုင်ရာလူထုဝတ်စုံ/လက်ထောက်နည်းပညာနည်းပညာများမှ		စီမံကိန်းစက်ဝန်းအဆင့်တစ်ခုစီ		ပြီးစီးတိုင်းကျေးရွာနှင့်	ကျေးရွာအုပ်စု
အတွက်ပုံစံပုံစံကိုင်ပြည့်သွင်းရမည်။					
စည်းရုံးရေးမှူး/ဝန်ထမ်း အမည်	၀၈/၆၆၆/၂၀	စက်ဝန်းအားအမှတ်ဖြစ်ပါ ၂၈ စက်ဝန်း(၁) <input type="checkbox"/> စက်ဝန်း(၂) <input type="checkbox"/> စက်ဝန်း(၃) <input type="checkbox"/> စက်ဝန်း(၄) <input type="checkbox"/>			
ဖုန်းနံပါတ်	၀၉-၂-၂၀၂၆				
ပြည်နယ်/တိုင်း	တနင်္သာရီ	မြို့နယ်	တနင်္သာရီ	ကျေးရွာအုပ်စု	မာရွှေ/မာရွှေ
		ကျေးရွာအုပ်စု	မာရွှေ/မာရွှေ	ကျေးရွာ	ဒီးဒီး/ရွာပ

စီမံကိန်းအောင်ရွက်မှုအဆင့်များ	စက်ဝန်း		အစည်းအဝေးတွင်တက်ရောက်သူအရေအတွက်			
	စတင်သည့်နေ့	ပြီးဆုံးသည့်နေ့	အမျိုးသားအရေအတွက်	အမျိုးသမီးအရေအတွက်	တစ်စုစုအရေအတွက်	လူမျိုးစုတက်ရောက်သူအရေအတွက်နှင့် လူမျိုးစုအမည်
၁. ကျေးရွာစီမံကိန်း စိတ်ဆက်အစည်းအဝေး	၁၅.၂.၂၀၂၆		၃၆	၃၉	၇၅	
၂. ကျေးရွာဖွံ့ဖြိုးရေး စီမံကိန်းအစည်းအဝေး	၀၈.၂.၂၀၂၆	၀၉.၂.၂၀၂၆	၃၈	၃၁	၆၉	၂၈၁ စီမံကိန်း
၃. ကျေးရွာအုပ်စု လုပ်ငန်း ဆုံးဖြတ်ချက်ချသည့်အစည်းအဝေး	၁၀.၂.၂၀၂၆	၁၀.၂.၂၀၂၆	၁၀	၁၀		၂၈၁ စီမံကိန်း
၄. မြို့နယ်အဆင့်စီမံကိန်းရေးဆွဲရေးနှင့်အကောင်အထည်ဖော်ရေးကော်မတီ၏ စီမံကိန်း သုံးသပ်မှုအစည်းအဝေး			၀၀	၀၀	၀၀	၀၀
၅. မြို့နယ် စီမံကိန်းရေးဆွဲရေးနှင့်အကောင်အထည်ဖော်ရေးကော်မတီ၏ဆုံးဖြတ်မှုကို ရွာသို့ အသိပေးအကြောင်းကြားသည့်အစည်းအဝေး						
၆. စီမံကိန်းလုပ်ငန်းစဉ်စီမံချက်ရေးဆွဲခြင်းအစည်းအဝေး			၀၀	၀၀	၀၀	၀၀
၆.၁။ စီမံကိန်းလုပ်ငန်း အကောင်အထည်ဖော်ရေးအစီအစဉ် ရေးဆွဲခြင်း						
၆.၂။ လုပ်ငန်းစဉ်အစီအစဉ် ရေးဆွဲခြင်း						

လူထုဝတ်စုံ/ဝတ်စုံအမျိုးအမည်
အပိုင်း-၃ ၂၉.၉.၂၀၁၅

၆.၃။ သဘာဝပတ်ဝန်းကျင် ထိခိုက်မှု လျော့နည်းအစီအစဉ် ရေးဆွဲခြင်း						
၆.၄။ မြေ/တိုင်းအစီအစဉ် ရေးဆွဲခြင်း						
၇. စီမံကိန်းလုပ်ငန်းစဉ် တိုးတက်မှု စောင့်ကြည့်လေ့လာရေးအစည်းအဝေး	၀၀	၀၀	၀၀	၀၀	၀၀	၀၀
၇.၁။ အစည်းအဝေး ပထမအကြိမ်						
၇.၂။ အစည်းအဝေး ဒုတိယအကြိမ်						
၇.၃။ အစည်းအဝေး တတိယအကြိမ်						
၈. စီမံကိန်းလုပ်ငန်းစဉ် အပြီးသတ်စစ်ဆေးခြင်းအစည်းအဝေး						
၉. လူထုစစ်ဆေးမှုအစည်းအဝေး						



လူထုဝေပွဲပြုစီမံကိန်း၊ စီမံကိန်းလက်စွဲ
အပိုင်း-၃ ၂၀၁၅-၂၀၁၆

၄	ကျေးရွာစားလေးစဉ်း	က + မ	၄	၃၅၀	၄၀၀၀၀၀
၅	မူလတန်း ကျောင်း	က + မ	၅	၅၀၀၀	၂၀၀၀၀၀၀
၆	ရေတွင်း ဖြူဖွင်း	က + မ	၅	၃၀	၄၀၀၀၀၀

ဥက္ကဋ္ဌ၊ ဝေပွဲစီမံကိန်းအထောက်အကူပြုကော်မီတီမှ တာဝန်ထမ်းဆောင်သူ

အမည် - အောင်လှစိုင်း လက်မှတ် အောင် ၀၄.၅.၂၀၁၆

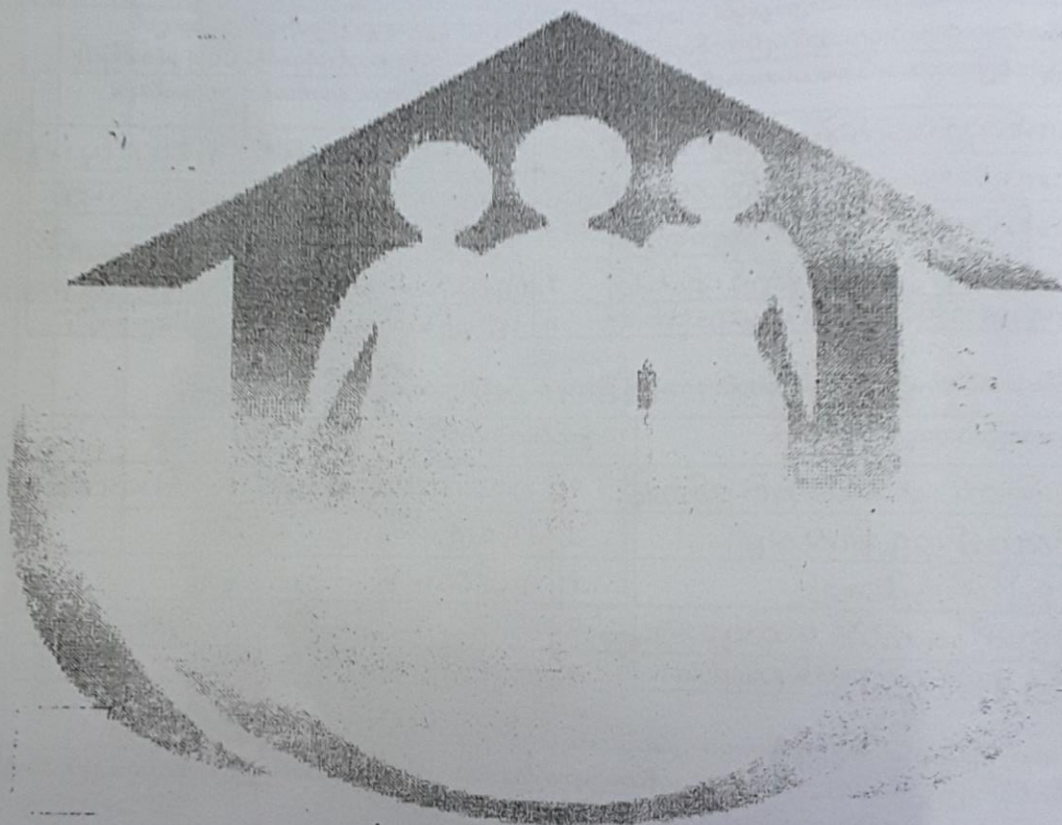

၁၃။ ကျေးရွာအုပ်စုစီမံကိန်းလုပ်ငန်းခွဲရွေးချယ်ခြင်း(ပုံစံ-၄)

လူထုဝဟိုပြင်စီမံကိန်း
ပုံစံ ၀-၄ ကျေးရွာအုပ်စုစီမံကိန်းလုပ်ငန်းခွဲရွေးချယ်ခြင်းပုံစံ

လက်ညှိုးနှုတ်ခြင်း၊ အကျေးရွာအုပ်စုစီမံကိန်းချုပ်ချယ်ရေးအဖွဲ့သည် အစည်းအဝေးတွင် ဤပုံစံအား လူထုဝဟိုပြင် ရှိစေရမည်။ / လက်ထောက်နည်းပညာများနှင့် အဆက်အသွယ်များကို MTS သို့ ထည့်သွင်းရမည်။ ဤပုံစံအား လူထုဝဟိုပြင် ရှိစေရမည်။ အကျေးရွာအုပ်စုစီမံကိန်းချုပ်ချယ်ရေးအဖွဲ့သည် အစည်းအဝေးတွင် ဤပုံစံအား လူထုဝဟိုပြင် ရှိစေရမည်။

ကျေးရွာအုပ်စုအမျိုးအမည်: ခေါင်စိမ့်မာ၊ ဦးမျိုးရွှေ၊ အိမ်ခြံမြေ (TF)
 နေရာ: ၀-၁-၂၀၁၆၊ ဗြဟ္မာ၊ ရွှေပန်းတင်တန်း(၈)ဝဇကပ်(၁)၊ ခက်ပန်း(၂)၊ ဝဇကပ်(၃)၊ ဝဇကပ်(၄)
 ဖြည့်စွက်ရန်: ဗြဟ္မာ၊ ကျေးရွာအုပ်စု

ကျေးရွာအမည်	အထက်ရွက်မည် လုပ်ငန်းများ	အပူပိုင်းအတာ	မိနစ်ပိုက် တိုက်ရိုက်အတိုး စီမံကိန်းရှိသူများ	အဆိုပြုထပ်ပြည့်သူ	မိနစ်ပိုက် ကျေခံနိုင်စွမ်း		အခြားထည့်သွင်းမှု (ဖယ်မြစ်) ထည့်သွင်းမှု အမည်/အဖွဲ့	စုစုပေါင်း
					စီမံကိန်း ထည့်သွင်းမှု	ကျေးရွာမှ ထည့်သွင်းမှု		
ကဒီလိတ်	လျှပ်စစ်ဓာတ်အားလမ်းကြောင်း		356	ကျေးရွာ၊ ဝဇကပ် + ဝ	၃၅၆ 100	-		
ဗြဟ္မာစာရင်း	ကျောင်း၊ ဓာတ်အားလျှော့စနစ်		80	ကျေးရွာ၊ ဝဇကပ် + ဝ	50	-		
ထုံနွယ်	ဆိပ်ခံအိမ်၊ ရေတွင်း	14 x 120		ကျေးရွာ၊ ဝဇကပ် + ဝ	50	-		
အလုံး	ရေလျှော့စနစ်၊ ပိုက်ကြမ်း	၁၀ x ၁၀၊ ၁၈ x ၂၅	တစ်ပွဲလုံး	ကျေးရွာ၊ ဝဇကပ် + ဝ	100	-		
မြေခွဲ	ကျောင်း၊ ဓာတ်အား	120 x 30	160	ကျေးရွာ၊ ဝဇကပ် + ဝ	30	-		

ကျေးရွာအုပ်စုစီမံကိန်းချုပ်ချယ်ရေးအဖွဲ့သည် လက်မှတ် ရက်စွဲ

လူထုဝဟိုပြင်စီမံကိန်း
ပုံစံ ၀-၄ ကျေးရွာအုပ်စုစီမံကိန်းလုပ်ငန်းခွဲရွေးချယ်ခြင်းပုံစံ

လက်ညှိုးနှုတ်ခြင်း၊ အကျေးရွာအုပ်စုစီမံကိန်းချုပ်ချယ်ရေးအဖွဲ့သည် အစည်းအဝေးတွင် ဤပုံစံအား လူထုဝဟိုပြင် ရှိစေရမည်။ / လက်ထောက်နည်းပညာများနှင့် အဆက်အသွယ်များကို MTS သို့ ထည့်သွင်းရမည်။ ဤပုံစံအား လူထုဝဟိုပြင် ရှိစေရမည်။ အကျေးရွာအုပ်စုစီမံကိန်းချုပ်ချယ်ရေးအဖွဲ့သည် အစည်းအဝေးတွင် ဤပုံစံအား လူထုဝဟိုပြင် ရှိစေရမည်။

ကျေးရွာအုပ်စုအမျိုးအမည်: ခေါင်စိမ့်မာ၊ ဦးမျိုးရွှေ၊ အိမ်ခြံမြေ (TF)
 နေရာ: ၇၀-၅-၂၀၁၆၊ တနင်္သာရီ၊ ကျေးရွာအုပ်စု (၈) ဝဇကပ်(၁)၊ ဝဇကပ်(၂)၊ ဝဇကပ်(၃)၊ ဝဇကပ်(၄)
 ဖြည့်စွက်ရန်: တနင်္သာရီ၊ ကျေးရွာအုပ်စု

ကျေးရွာအမည်	အထက်ရွက်မည် လုပ်ငန်းများ	အပူပိုင်းအတာ	မိနစ်ပိုက် တိုက်ရိုက်အတိုး စီမံကိန်းရှိသူများ	အဆိုပြုထပ်ပြည့်သူ	မိနစ်ပိုက် ကျေခံနိုင်စွမ်း		အခြားထည့်သွင်းမှု (ဖယ်မြစ်) ထည့်သွင်းမှု အမည်/အဖွဲ့	စုစုပေါင်း
					စီမံကိန်း ထည့်သွင်းမှု	ကျေးရွာမှ ထည့်သွင်းမှု		
ဥပမာကျေးရွာ	ကျောင်း၊ ဓာတ်အား	30 x 30	6000 နှုတ်	ကျေးရွာ၊ ဝဇကပ် + ဝ	70	-		
ကျေးရွာ	လျှပ်စစ်ဓာတ်အားလမ်းကြောင်း		120 နှုတ်	ကျေးရွာ၊ ဝဇကပ် + ဝ	85	-		
ဓနာပြင်	ဥပမာလမ်း၊ ဝန်ထုပ်	၂ ဖာလုံ	8000 နှုတ်	ကျေးရွာ၊ ဝဇကပ် + ဝ	100	-		
မရွှေ	ရေတွင်း၊ (၂) တွင်း		398	ကျေးရွာ၊ ဝဇကပ် + ဝ	40	-		
မကျောက်	ကျောက်၊ ဓာတ်အား	၅ နှုတ် 1200	4000 နှုတ်	ကျေးရွာ၊ ဝဇကပ် + ဝ	80	-		

ကျေးရွာအုပ်စုစီမံကိန်းချုပ်ချယ်ရေးအဖွဲ့သည် လက်မှတ် ရက်စွဲ

၁၄။ အစည်းအဝေးမှတ်တမ်း

ဆန္ဒပြုငွေလှေးရွာရွာအစည်းအဝေးတက်ရောက်မှုမှတ်တမ်း								
ရက်စွဲ	အကြောင်းအရာ	အစည်းအဝေးတက်ရောက်သူ			နေရာ	အစည်းအဝေးအထိန်းချုပ်	အစည်းအဝေးမှတ်တမ်းရေးသား	မှတ်တမ်း
		က	ခ	ပ				
၇.၃.၂၀၁၆	စီမံကိန်းစီမံကိန်းအဖွဲ့ဝင်များအား PRA tools အကြောင်း ရှင်းပြောပြခြင်း	၃၅	၃၅	၇၈	ရွာအဖွဲ့ဝင်များ	နီနီ	နေ့လယ် ၁၂ နာရီ ၃၀ မိနစ်	ရွာအဖွဲ့ဝင်များအား PRA tools အကြောင်း ရှင်းပြောပြခြင်း
၈.၃.၂၀၁၆	VDP စွဲစိမံကိန်း ရွေးချယ်ဖွဲ့စည်းခြင်းနှင့် ဖွဲ့စည်းအဖွဲ့အစည်း	၃၀	၃၅	၆၅	ရွာအဖွဲ့ဝင်များ	နီနီ	နေ့လယ် ၁၂ နာရီ ၃၀ မိနစ်	

(၇.၃.၂၀၁၆) ရက်နေ့ နံနက် (၅) နာရီတွင် အစည်းအဝေးတစ်ခု ပြုလုပ်ခဲ့ပြီး စီမံကိန်းစီမံကိန်းအဖွဲ့ဝင်များအား PRA tools အကြောင်း ရှင်းပြောပြခြင်း လုပ်ငန်းစဉ်များ လေ့လာဆွဲချက် ပြုလုပ်ခြင်းနှင့် အစည်းအဝေးတက်ရောက်မှု အစည်းအဝေး ပိတ်ဆို့ခဲ့ပါသည်။

(၈.၃.၂၀၁၆) ရက်နေ့ တွင် နံနက် (၅) နာရီ မှစ၍ အစည်းအဝေးတစ်ခု ပြုလုပ်ခဲ့ပြီး ရွေးချယ်ဖွဲ့စည်းခြင်း ဖွဲ့စည်းအဖွဲ့အစည်း ဖွဲ့စည်းခြင်း ပြုလုပ်ခဲ့ပြီး VDP ရေးဆွဲမှု အစည်းအဝေးတစ်ခု ပြုလုပ်ခဲ့ပြီး စီမံကိန်းစီမံကိန်းအဖွဲ့ဝင်များအား ရွေးချယ်ဖွဲ့စည်းခြင်း လုပ်ငန်းစဉ်များ လေ့လာဆွဲချက် ပြုလုပ်ခြင်းနှင့် အစည်းအဝေးတက်ရောက်မှု အစည်းအဝေး ပိတ်ဆို့ခဲ့ပါသည်။

လူ့ဘဝတိုးမြှင့်ရေးဦးစီးဌာန
အမှတ် ၃၊ ဇူလိုင်လမ်း

ပုံစံ - ၈-၁၂ - အစဉ်အတော်စာရင်းစာရွက် (FORM PC 12)

လက်ညှိုး၊ ဇွန်လ၊ အစဉ်အတော်စာရင်းစာရွက် အသုံးပြုရန် လူ့ဘဝတိုးမြှင့်ရေးဦးစီးဌာနမှ စာရွက်ကို ကူးယူဆောင်ရွက် ဝမ်းသာပျော်ရွှင်စွာ ဂုဏ်ထူးဆောင်ရွက်ပါ။ အစဉ်အတော်စာရင်းစာရွက် အသုံးပြုရန် ဖြည့်စွက်ရန်

စာရင်းစာရွက်အမျိုးအမည်: ၆၅၅ ဇီဝဗေဒ

စာရင်းစာရွက်အမျိုးအမည်: ၆၅၅ ဇီဝဗေဒ

စာရင်းစာရွက်အမျိုးအမည်: ၆၅၅ ဇီဝဗေဒ

စဉ်	အမည်	တစ်နှစ် (✓)	နှစ် (✓)	အိမ်ထောင်စုတိုက်စားလျှင် (✓)	လူမျိုး	လက်မှတ်
၁-	၆၅၅ ဇီဝဗေဒ		✓	✓	၆၅၅	၆၅၅
၂-	၆၅၅ ဇီဝဗေဒ		✓	✓	၆၅၅	၆၅၅
၃-	၆၅၅ ဇီဝဗေဒ		✓	✓	၆၅၅	၆၅၅
၄-	၆၅၅ ဇီဝဗေဒ (၁၂)		✓	✓	၆၅၅	၆၅၅
၅-	၆၅၅ ဇီဝဗေဒ		✓	✓	၆၅၅	၆၅၅
၆-	၆၅၅ ဇီဝဗေဒ		✓	✓	၆၅၅	၆၅၅
၇-	၆၅၅ ဇီဝဗေဒ		✓	✓	၆၅၅	၆၅၅
၈-	၆၅၅ ဇီဝဗေဒ		✓	✓	၆၅၅	၆၅၅
၉-	၆၅၅ ဇီဝဗေဒ		✓	✓	၆၅၅	၆၅၅
၁၀-	၆၅၅ ဇီဝဗေဒ		✓	✓	၆၅၅	၆၅၅
၁၁-	၆၅၅ ဇီဝဗေဒ		✓	✓	၆၅၅	၆၅၅

(၁) အိမ်ထောင်စုတိုက်စားလျှင် အမျိုးသား/အမျိုးသမီး အိမ်ထောင်စု တစ်ခုကို တိုက်စားပြုလုပ်ရန် အသုံးပြုရပါမည်။

လူ့ဘဝတိုးမြှင့်ရေးဦးစီးဌာန
အမှတ် ၃၊ ဇူလိုင်လမ်း

ပုံစံ - ၈-၁၂ - အစဉ်အတော်စာရင်းစာရွက် (FORM PC 12)

လက်ညှိုး၊ ဇွန်လ၊ အစဉ်အတော်စာရင်းစာရွက် အသုံးပြုရန် လူ့ဘဝတိုးမြှင့်ရေးဦးစီးဌာနမှ စာရွက်ကို ကူးယူဆောင်ရွက် ဝမ်းသာပျော်ရွှင်စွာ ဂုဏ်ထူးဆောင်ရွက်ပါ။ အစဉ်အတော်စာရင်းစာရွက် အသုံးပြုရန် ဖြည့်စွက်ရန်

စာရင်းစာရွက်အမျိုးအမည်: ၆၅၅ ဇီဝဗေဒ

စာရင်းစာရွက်အမျိုးအမည်: ၆၅၅ ဇီဝဗေဒ

စာရင်းစာရွက်အမျိုးအမည်: ၆၅၅ ဇီဝဗေဒ

စဉ်	အမည်	တစ်နှစ် (✓)	နှစ် (✓)	အိမ်ထောင်စုတိုက်စားလျှင် (✓)	လူမျိုး	လက်မှတ်
၁-	၆၅၅ ဇီဝဗေဒ		✓	✓	၆၅၅	၆၅၅
၂-	၆၅၅ ဇီဝဗေဒ		✓	✓	၆၅၅	၆၅၅
၃-	၆၅၅ ဇီဝဗေဒ		✓	✓	၆၅၅	၆၅၅
၄-	၆၅၅ ဇီဝဗေဒ		✓	✓	၆၅၅	၆၅၅
၅-	၆၅၅ ဇီဝဗေဒ		✓	✓	၆၅၅	၆၅၅
၆-	၆၅၅ ဇီဝဗေဒ		✓	✓	၆၅၅	၆၅၅
၇-	၆၅၅ ဇီဝဗေဒ		✓	✓	၆၅၅	၆၅၅
၈-	၆၅၅ ဇီဝဗေဒ		✓	✓	၆၅၅	၆၅၅
၉-	၆၅၅ ဇီဝဗေဒ		✓	✓	၆၅၅	၆၅၅
၁၀-	၆၅၅ ဇီဝဗေဒ		✓	✓	၆၅၅	၆၅၅
၁၁-	၆၅၅ ဇီဝဗေဒ		✓	✓	၆၅၅	၆၅၅
၁၂-	၆၅၅ ဇီဝဗေဒ		✓	✓	၆၅၅	၆၅၅

(၁) အိမ်ထောင်စုတိုက်စားလျှင် အမျိုးသား/အမျိုးသမီး အိမ်ထောင်စု တစ်ခုကို တိုက်စားပြုလုပ်ရန် အသုံးပြုရပါမည်။



လူထုတိုးမြှင့်ရေးဦးစီးဌာန
အပိုင်း-၃ ၉.၉.၂၀၁၅

ပုံစံ - ၈-၀၂ - အစဉ်အဆက်စာတမ်းများ (FORM PC 12)

လက်ညှိုး၊ စီမံကိန်း အစဉ်အဆက်စာတမ်းတွင် အသုံးပြုရန် လူထုတိုးမြှင့်ရေးဦးစီးဌာနမှ တောင်းဆို ကျင့်သုံးရန် လိုအပ်သည့် စာတမ်းများ ပုံစံ ၂ စီမံကိန်းစာတမ်းအမျိုးအမည် အစဉ်အဆက်စာတမ်း
 စာတမ်းအမျိုးအမည် စီမံကိန်းစာတမ်း
 ရက်စွဲ ၈.၁.၂၀၁၆
 မြေပုံအမျိုးအမည်/ တိုင်းဒေသကြီး တနင်္သာရီ ပြည်နယ် တနင်္သာရီ ဝန်ကြီးဌာန တနင်္သာရီ ဝန်ကြီးဌာန တနင်္သာရီ

စဉ်	အမည်	တူညီမှု (✓)	မ (✓)	အိမ်ထောင်စုကုန်သွယ်ရေးလုပ်ငန်း (✓)	လူမှု	လက်မှတ်
၁	ခေါ်ယူစာတမ်း		✓	✓	၁၀၀	စာမေး
၂	အကျဉ်းချုပ်စာတမ်း		✓	✓	၁၀၀	စာမေး
၃	အကျဉ်းချုပ်စာတမ်း		✓	✓	၁၀၀	စာမေး
၄	အကျဉ်းချုပ်စာတမ်း		✓	✓	၁၀၀	စာမေး
၅	အကျဉ်းချုပ်စာတမ်း		✓	✓	၁၀၀	စာမေး
၆	အကျဉ်းချုပ်စာတမ်း		✓	✓	၁၀၀	စာမေး
၇	အကျဉ်းချုပ်စာတမ်း		✓	✓	၁၀၀	စာမေး
၈	အကျဉ်းချုပ်စာတမ်း		✓	✓	၁၀၀	စာမေး
၉	အကျဉ်းချုပ်စာတမ်း		✓	✓	၁၀၀	စာမေး
၁၀	အကျဉ်းချုပ်စာတမ်း		✓	✓	၁၀၀	စာမေး
၁၁	အကျဉ်းချုပ်စာတမ်း		✓	✓	၁၀၀	စာမေး
၁၂	အကျဉ်းချုပ်စာတမ်း		✓	✓	၁၀၀	စာမေး

(၁) အိမ်ထောင်စုကုန်သွယ်ရေးလုပ်ငန်း အမျိုးအမည်/အမျိုးအမည် အိမ်ထောင်စု တစ်ခုကို ကိုယ်စားပြုသူသည်သူမတို့ အမှတ်ဖြစ်ပါသည်။



လူထုတိုးမြှင့်ရေးဦးစီးဌာန
အပိုင်း-၃ ၉.၉.၂၀၁၅

ပုံစံ - ၈-၀၂ - အစဉ်အဆက်စာတမ်းများ (FORM PC 12)

လက်ညှိုး၊ စီမံကိန်း အစဉ်အဆက်စာတမ်းတွင် အသုံးပြုရန် လူထုတိုးမြှင့်ရေးဦးစီးဌာနမှ တောင်းဆို ကျင့်သုံးရန် လိုအပ်သည့် စာတမ်းများ ပုံစံ ၂ စီမံကိန်းစာတမ်းအမျိုးအမည် အစဉ်အဆက်စာတမ်း
 စာတမ်းအမျိုးအမည် စီမံကိန်းစာတမ်း
 ရက်စွဲ ၈.၁.၂၀၁၆
 မြေပုံအမျိုးအမည်/ တိုင်းဒေသကြီး တနင်္သာရီ ပြည်နယ် တနင်္သာရီ ဝန်ကြီးဌာန တနင်္သာရီ ဝန်ကြီးဌာန တနင်္သာရီ

စဉ်	အမည်	တူညီမှု (✓)	မ (✓)	အိမ်ထောင်စုကုန်သွယ်ရေးလုပ်ငန်း (✓)	လူမှု	လက်မှတ်
၁	ခေါ်ယူစာတမ်း	✓	✓	✓	၁၀၀	စာမေး
၂	အကျဉ်းချုပ်စာတမ်း	✓	✓	✓	၁၀၀	စာမေး
၃	အကျဉ်းချုပ်စာတမ်း	✓	✓	✓	၁၀၀	စာမေး
၄	အကျဉ်းချုပ်စာတမ်း	✓	✓	✓	၁၀၀	စာမေး
၅	အကျဉ်းချုပ်စာတမ်း	✓	✓	✓	၁၀၀	စာမေး
၆	အကျဉ်းချုပ်စာတမ်း	✓	✓	✓	၁၀၀	စာမေး
၇	အကျဉ်းချုပ်စာတမ်း	✓	✓	✓	၁၀၀	စာမေး
၈	အကျဉ်းချုပ်စာတမ်း	✓	✓	✓	၁၀၀	စာမေး
၉	အကျဉ်းချုပ်စာတမ်း	✓	✓	✓	၁၀၀	စာမေး
၁၀	အကျဉ်းချုပ်စာတမ်း	✓	✓	✓	၁၀၀	စာမေး

(၁) အိမ်ထောင်စုကုန်သွယ်ရေးလုပ်ငန်း အမျိုးအမည်/အမျိုးအမည် အိမ်ထောင်စု တစ်ခုကို ကိုယ်စားပြုသူသည်သူမတို့ အမှတ်ဖြစ်ပါသည်။

၂၀

ဂျပန်နိုင်ငံနိုင်ငံခြားသို့
ဆင်းခွဲ ၉၉.၁၀၅
 မိ-၈-၂ - ဆည်ထောက်စာတမ်း (FORM PC 12)

လက်ရှိ နိုင်ငံခြား ဆည်ထောက်စာတမ်းအဖြစ် အသုံးပြုရန် ဂျပန်နိုင်ငံသို့ ဝင်ရောက် ဝင်ရောက် ဝင်ရောက် မိတ်ဆက်ပေးနိုင်ရန် ဆည်ထောက်စာတမ်း
 ဝင်ရောက်စာတမ်း ဝင်ရောက်စာတမ်း

ဝင်ရောက်စာတမ်း ဝင်ရောက်စာတမ်း
 ဝင်ရောက်စာတမ်း ဝင်ရောက်စာတမ်း

စီ	အမည်	အမျိုးအမည် (၂)	အမျိုးအမည် (၃)	ဆည်ထောက်စာတမ်း ဝင်ရောက်စာတမ်း	ဂျပန်	လက်မှတ်
၁	...	✓	✓	✓
၂	...	✓	✓	✓
၃	...	✓	✓	✓
၄	...	✓	✓	✓
၅	...	✓	✓	✓
၆	...	✓	✓	✓
၇	...	✓	✓	✓
၈	...	✓	✓	✓
၉	...	✓	✓	✓
၁၀	...	✓	✓	✓
၁၁	...	✓	✓	✓
၁၂	...	✓	✓	✓
၁၃	...	✓	✓	✓
၁၄	...	✓	✓	✓
၁၅	...	✓	✓	✓
၁၆	...	✓	✓	✓
၁၇	...	✓	✓	✓
၁၈	...	✓	✓	✓
၁၉	...	✓	✓	✓
၂၀	...	✓	✓	✓
၂၁	...	✓	✓	✓
၂၂	...	✓	✓	✓
၂၃	...	✓	✓	✓
၂၄	...	✓	✓	✓
၂၅	...	✓	✓	✓
၂၆	...	✓	✓	✓
၂၇	...	✓	✓	✓
၂၈	...	✓	✓	✓
၂၉	...	✓	✓	✓
၃၀	...	✓	✓	✓
၃၁	...	✓	✓	✓
၃၂	...	✓	✓	✓
၃၃	...	✓	✓	✓
၃၄	...	✓	✓	✓
၃၅	...	✓	✓	✓
၃၆	...	✓	✓	✓
၃၇	...	✓	✓	✓
၃၈	...	✓	✓	✓
၃၉	...	✓	✓	✓
၄၀	...	✓	✓	✓
၄၁	...	✓	✓	✓
၄၂	...	✓	✓	✓
၄၃	...	✓	✓	✓
၄၄	...	✓	✓	✓
၄၅	...	✓	✓	✓
၄၆	...	✓	✓	✓
၄၇	...	✓	✓	✓
၄၈	...	✓	✓	✓
၄၉	...	✓	✓	✓
၅၀	...	✓	✓	✓

(၂) ဆည်ထောက်စာတမ်းအဖြစ် အသုံးပြုရန် ဆည်ထောက်စာတမ်း ဆိုရာတွင် ဝင်ရောက်စာတမ်း ဝင်ရောက်စာတမ်း

၁၅။ မှတ်တမ်းဓါတ်ပုံများ



၁၆။ VDP အရည်အသွေးထိန်းချုပ်မှု

၁၄။ VDP အရည်အသွေးထိန်းချုပ်မှု ထိန်းချုပ်သူ-

ရက်စွဲ-	ရွာ- မြို့နယ်-	VDP ရက်စွဲ- ကျေးရွာအုပ်စု-
---------	-------------------	-------------------------------

(၁) VDP စာရွက်စာတမ်းပြီးဆုံးမှုကိုစစ်ဆေးပါ။ (OM အရ)

- ဖျက်နှာခုံး (အခုံး)
- ဟတ်ကီကာ
- PSA အကျဉ်းချုပ်နှင့် PRA လုပ်ငန်းစဉ်
- အမျိုးသား/အမျိုးသမီးအဖွဲ့များ၏ အခက်အခဲများ
- ကျေးရွာမျှော်မှန်းချက် (ဆွေးနွေးချက်ရလဒ်)
- အမျိုးသား/အမျိုးသမီးအဖွဲ့များသဘောတူထားသည့် နောင်လေးနှစ်အတွက် ဦးစားပေးလုပ်ငန်းများစာရင်း (အခြေခံအထောက်အအိမ်၊ အသက်မွေးမှု၊ ပညာရေး၊ လူမှုရေးထိန်းသိမ်းမှု--)

နောက်ဆက်တွဲများ-

- လူမှုရေးအကဲဖြတ်မှုစာရွက်စာတမ်းမိတ်ပုံနှင့် PRA လုပ်ငန်းစဉ် (ဖြစ်နိုင်လျှင်) မြေပုံများပါရမည်။ စည်းစိမ်ပိုင်ဆိုင်မှုအဆင့် Venn ပုံ--
- ကျေးရွာစီမံကိန်းရေးဆွဲရေးအစည်းအဝေးမိတ္တူ
- ကျေးရွာ၏အချက်အလက် (PC -1)
- ကျေးရွာမျှော်မှန်းချက်

(၂) လူမှုရေးအကဲဖြတ်မှုအရည်အသွေးနှင့် VDP စစ်ဆေးပါ။

- VDP တွင်ပါဝင်သောဦးရေ (အမျိုးသား/အမျိုးသမီး)-
- လူမှုရေးအကဲဖြတ်မှုအရည်အသွေးနှင့် VDP ရက်ပေါင်း-
- PRA ပစ္စည်းများအသုံးပြုသည့် အရေအတွက်-
- ပါဝင်သောဦးရေနှင့် လုပ်ငန်းများမှတ်တမ်းမှတ်တမ်းတင်ခြင်း (အစည်းအဝေးမှတ်တမ်း၊ အဖွဲ့မိတ်ပုံ၊ တိုင်းရင်းသားအနည်းစုနှင့် ထိခိုက်လွယ်သောအဖွဲ့များ)- (ကောင်း)
- လုပ်ငန်းများမှတ်တမ်းတင်ခြင်းနှင့် အမျိုးသမီးအဖွဲ့အစည်းအဝေး၏ရလဒ်အားခွဲခြားပေးထားသလား။ (ရှိ)
- စီမံကိန်းအရေအတွက် (အမျိုးသား/ အမျိုးသမီးရွေးချယ်မှုအရေအတွက်)-
- PRA နှင့် သက်ဆိုင်သောအခြားစီမံကိန်းအရေအတွက် (အမျိုးသား/အမျိုးသမီးရွေးချယ်မှုအရေအတွက်)

VDP အရည်အသွေးထိန်းသိမ်းမှု (Checklist For VDP)

#####