

ပြည်ထောင်စု သမ္မတ မြန်မာနိုင်ငံတော်အစိုးရ
စိုက်ပျိုးရေး၊ မွေးမြူရေးနှင့် ဆည်မြောင်းဝန်ကြီးဌာန
ကျေးလက်ဒေသဖွံ့ဖြိုးတိုးတက်ရေးဦးစီးဌာန
ဘီးလင်းမြို့နယ်



National Community Driven Development Project
လူထုဗဟိုပြုစီမံကိန်း #

#

ဘီးလင်းမြို့နယ်

၂၀၁၆ ခုနှစ်

ရုံးညွှန်ရေးဌာန

မာတိကာ

| စဉ် | အကြောင်းအရာ | စာမျက်နှာ |
|-----|---|-----------|
| ၁။ | မာတိကာ | ၁ |
| ၂။ | ဘီးလင်းမြို့နယ်မြေပုံ | ၂ |
| ၃။ | ကျေးရွာအုပ်စုမြေပုံ | ၃ |
| ၄။ | ကျေးရွာအခြေခံအချက်အလက်များ | ၄-၅ |
| ၅။ | လူထုပူးပေါင်းပါဝင်သော လူမှုဆန်းစစ်ခြင်းနှင့် အကဲဖြတ်ခြင်း လုပ်ငန်းစဉ် (PSA/PRA) အကျဉ်ချုပ်ဖော်ပြချက် | ၆ |
| ၆။ | (က) လူမှုရေး အရင်းအမြစ်ပြုပြင်မှုနှင့် သုံးသပ်ချက် | ၇-၈ |
| | (ခ) ဥစ္စာဓန ကြွယ်ဝမှု အဆင့်အတန်း သတ်မှတ်ခြင်းနှင့် အသက်မွေးဝမ်း ကျောင်း ပြဇယားနှင့် သုံးသပ်ချက်များ | ၉-၁၀ |
| | ဂ။ အရင်းအမြစ် ပိုင်ဆိုင်မှု သုံးသပ်ခြင်း | ၁၁-၁၂ |
| | ဃ။ ရာသီခွင်ပြ ပြက္ခဒိန်နှင့် သုံးသပ်ခြင်း | ၁၃-၁၄ |
| | င။ ပင့်ကူအိမ်သုံးသပ်ခြင်း | ၁၅-၁၆ |
| | စ။ ဗင်းကာချပ် | ၁၇-၁၈ |
| | ဆ။ အမျိုးသား/အမျိုးသမီး အခက်အခဲများ | ၁၉ |
| | ဇ။ ပြဿနာသစ်ပင်ရေးဆွဲခြင်း | ၂၀-၂၁ |
| | ဈ။ ကျေးရွာမျှော်မှန်းချက်(အမျိုးသား/အမျိုးသမီး) | ၂၂ |
| | ည။ ကျေးရွာဖွံ့ဖြိုးရေးလုပ်ငန်းစဉ်များ | ၂၃ |
| ၇။ | ကော်မတီဝင်များရွေးချယ်ခြင်းနှင့် ကျေးရွာဖွံ့ဖြိုးရေးအစီအစဉ်ဆောင်ရွက်မှုမှတ်တမ်း ခါတ်ပုံများ | ၂၄ |
| ၈။ | ကော်မတီဝင်များစာရင်း | ၂၅ |
| ၉။ | ကျေးရွာ အချက်အလက်ပုံစံ(၁) | ၂၆ |
| ၁၀။ | စီမံကိန်း အချိန်စက်ဝန်းအချိန်ဇယား(ပုံစံ ၂) | ၂၇ |
| ၁၁။ | ကျေးရွာဖွံ့ဖြိုးရေးဦးစားပေးအစီအစဉ်(ပုံစံ ၃) | ၂၈ |
| ၁၂။ | ကျေးရွာအုပ်စု စီမံကိန်းလုပ်ငန်းခွဲရွေးချယ်ခြင်း(ပုံစံ ၄) | ၂၉ |
| ၁၃။ | အစည်းအဝေးတက်ရောက်သူများစာရင်း(ပုံစံ ၁၂) | ၃၀ |
| ၁၄။ | အစည်းအဝေးမှတ်တမ်းများ | ၃၁ |
| ၁၅။ | ကဏ္ဍအလိုက် အခက်အခဲမှတ်တမ်း | ၃၂ |
| ၁၆။ | ကျေးရွာဖွံ့ဖြိုးရေးစီမံချက်အရည်အသွေးထိန်းချုပ်မှု(Checklist For VDP) | ၃၃-၃၄ |

ဘီးလင်းမြို့နယ် အခြေပြမြေပုံ

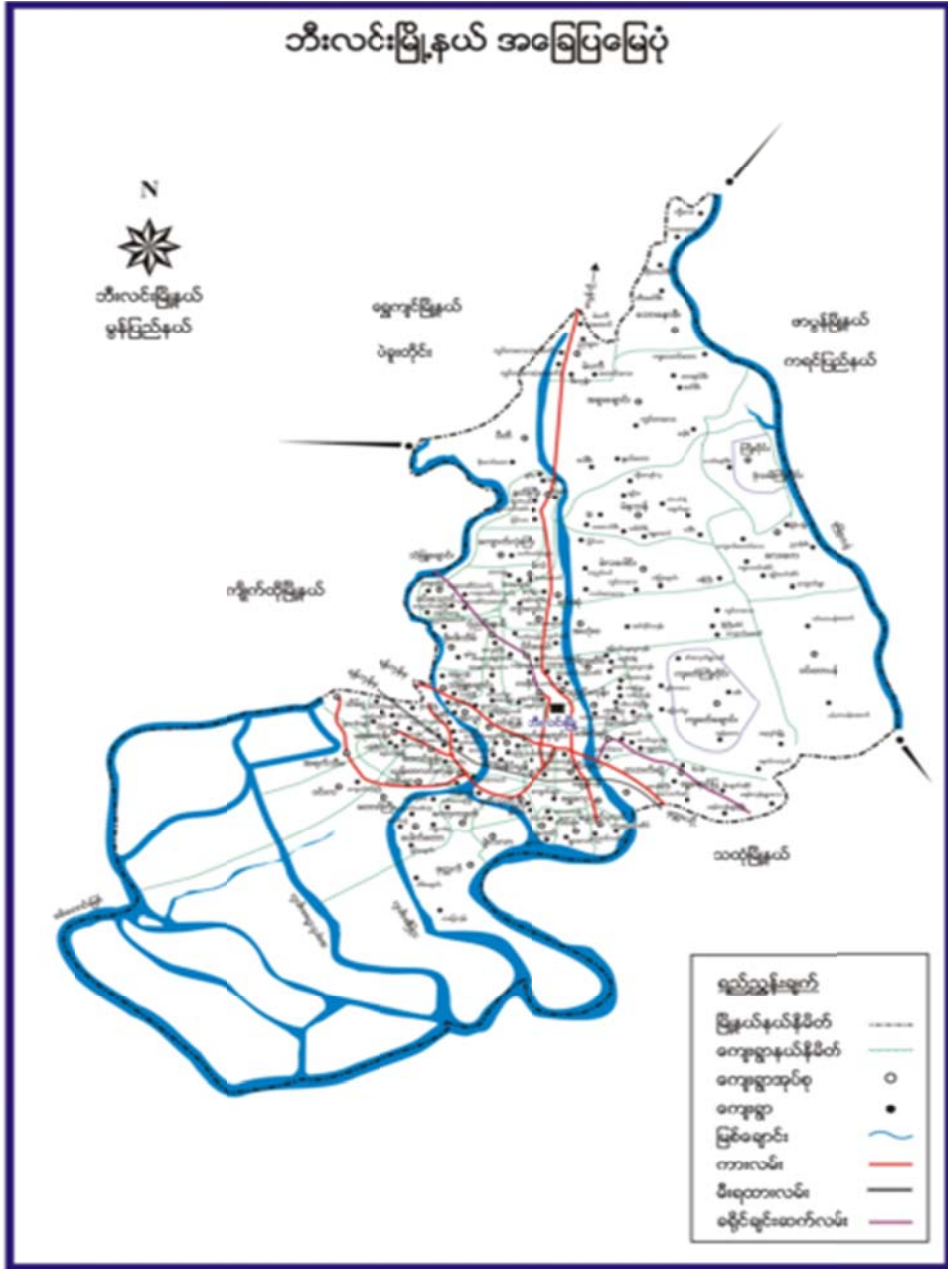

ဂုံညင်းနွယ်ကျေးရွာအုပ်စုပြမြေပုံ

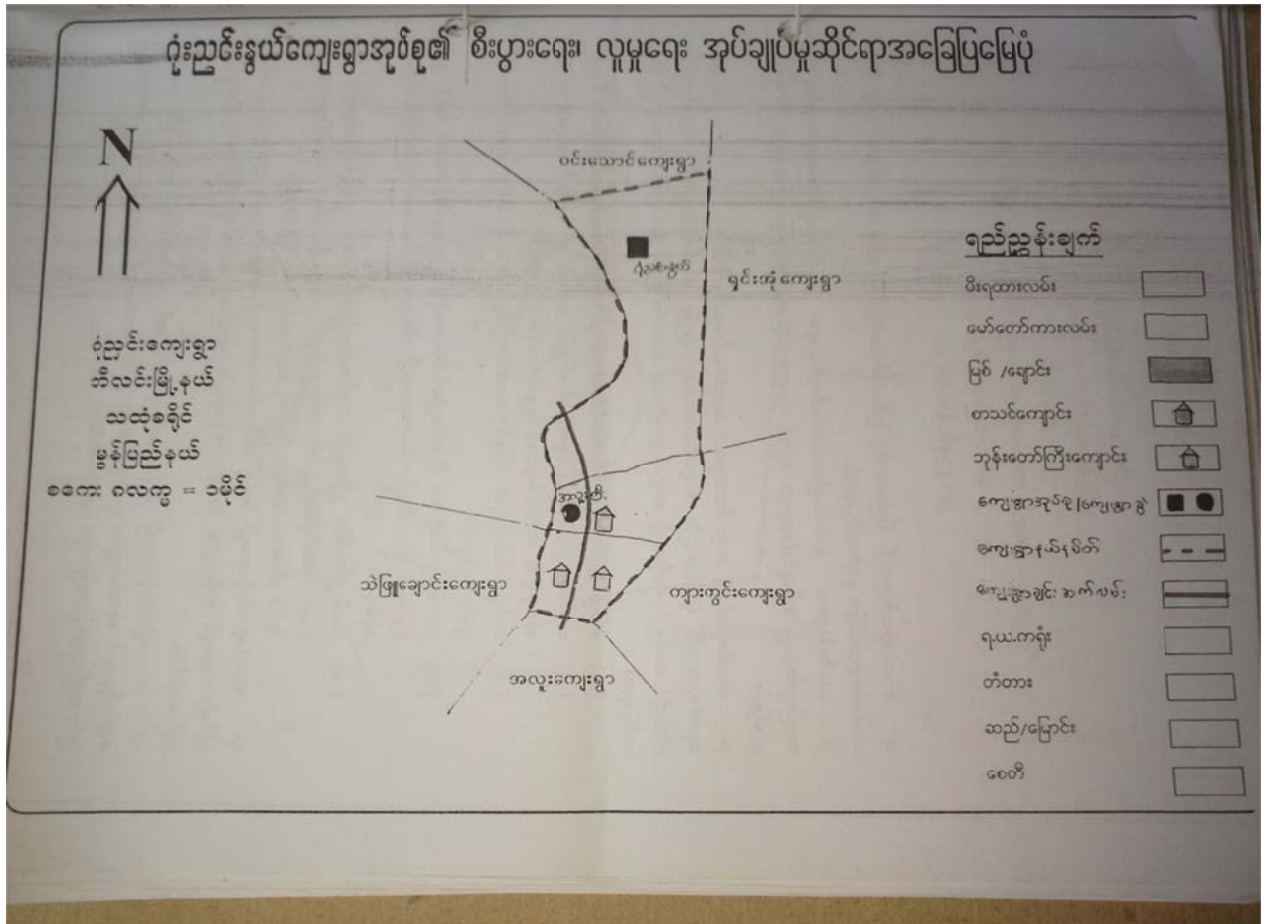

၃။ ဂုံညင်းနွယ် ကျေးရွာအုပ်စုတွင် ပါဝင်သော ကျေးရွာများစာရင်း

- ၁။ ဂုံညင်းနွယ်
- ၂။ အလူးကြီး

၄။ ကျေးရွာ အခြေခံအချက်အလက်များ

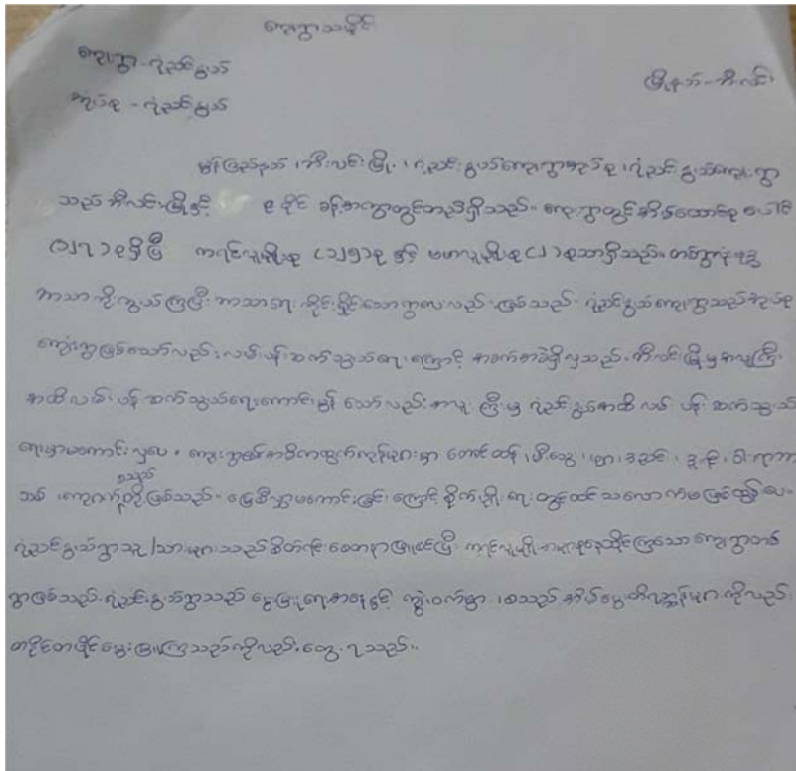

ကျေးရွာအတွင်းရှိ စုစုပေါင်းအိမ်ထောင်စုနှင့် လူဦးရေ

| အိမ်ထောင်စု | ကျား | မ | စုစုပေါင်း |
|-------------|------|-----|------------|
| ၁၂၇ | ၂၇၆ | ၂၇၀ | ၅၄၆ |
| | | | |

လူနည်းစု၊ လူမျိုးစု အိမ်ထောင်စု

| | | | | |
|--------------|-------------|------|---|------------|
| အမျိုးအစား | အိမ်ထောင်စု | ကျား | မ | စုစုပေါင်း |
| ပအိုဝ် | | | | |
| ကရင် | ၁၂၅ | | | |
| ဗမာ | ၂ | | | |
| လူမျိုးစုရော | | | | |

ထိခိုက်လွယ် အိမ်ထောင်စု

| | | | | |
|-------------------|-------------|------|---|------------|
| ထိခိုက်လွယ်အုပ်စု | အိမ်ထောင်စု | ကျား | မ | စုစုပေါင်း |
| သက်ကြီးရွယ်အို | | | | |
| အမျိုးသမီးဦးဆောင် | ၁၇ | | | |
| မသန်စွမ်း | | | | |
| မြေယာမဲ့ | | | | |

ကျေးရွာရှိ အခြေခံအဆောက်အအုံများ

| | | | | | |
|-----------------|--------|------------------|--------|----------------------|--------|
| ပညာရေး | ခြစ်ပါ | ကျန်းမာရေး | ခြစ်ပါ | ဘာသာရေး | ခြစ်ပါ |
| အထက်တန်းကျောင်း | | ဆေးရုံ | | ဘုရား/စေတီ | A |
| အလယ်တန်းကျောင်း | | ကျန်းမာရေးဌာန | | ဘုန်းကြီးကျောင်း | A |
| မူလတန်းကျောင်း | A | ကျန်းမာရေးဌာနခွဲ | | ဟိန္ဒူဘုရားကျောင်း | |
| မူကြိုကျောင်း | | ဆေးခန်း | | ခရစ်ယာန်ဘုရားကျောင်း | |
| အခြား | | အခြား | A | ဗလီ | |
| မှတ်ချက် | | မှတ်ချက် | | မှတ်ချက် | |

အဓိကစီးပွားရေးလုပ်ငန်းများ

| | | | |
|---------------|------------|-------------------------------|-------|
| စိုက်ပျိုးရေး | မွေးမြူရေး | အသေးစားစီးပွားရေးလုပ်ငန်းများ | အခြား |
| | | | |
| | | | |

ကျေးရွာအတွင်း အဓိကပိုင်ဆိုင်မှုများ

| | | | | | | |
|--------------------------|---------------|------------|-----------|------------------|---------------|------------|
| ကျေးရွာပိုင်ဆိုင်မှုများ | စိုက်ပျိုးရေး | စားကျက်မြေ | သစ်တောမြေ | သဲ/ကျောက်ရရှိမှု | ရေတွင်း/ရေကန် | စက်ရေတွင်း |
| အရေအတွက် | | | | | | |
| ကျေးရွာပိုင်ဆိုင်မှုများ | | | | | | |
| အရေအတွက် | | | | | | |

ကျေးရွာအတွင်း အခြားပိုင်ဆိုင်မှုများ

| | | | | | | |
|--------------------------|----------|------|-----|------|------|-------|
| ကျေးရွာပိုင်ဆိုင်မှုများ | ရေတင်စက် | ထွန် | ထယ် | ကျွဲ | နွား | အခြား |
| အရေအတွက် | | | | | | |
| ကျေးရွာပိုင်ဆိုင်မှုများ | | | | | | |
| အရေအတွက် | | | | | | |

အခြားကျေးရွာရှိ အသုံးပြုနိုင်သော အရင်းအမြစ်/အချက်အလက်များ

| | | | | | | | |
|------------|---------|----------------|-----|-------------------|---------|-----------|---------------|
| အရင်းအမြစ် | ဆေးခန်း | မူလတန်းကျောင်း | ဈေး | ကျွမ်းကျင်လုပ်သား | လုပ်သား | မြေတူးစက် | လမ်းကြိုတ်စက် |
| အရေအတွက် | | | | | | | |
| | | | | | | | |

၅။ လူထုပူးပေါင်းပါဝင်သော လူမှုဆန်းစစ်ခြင်းနှင့် အကဲဖြတ်ခြင်း လုပ်ငန်းစဉ် (PSA/PRA) အကျဉ်ချုပ်ဖော်ပြချက်

လူမှုပူးပေါင်းပါဝင်သော လူမှုစနစ်ဆန်းစစ်ခြင်းနှင့် အကဲဖြတ်ခြင်း လုပ်ငန်းစဉ် (PSA/PRA)
အကူပြုဖွဲ့စည်းရေး

| စဉ် | အကြောင်း အရာ | ရက် နံ | ဦးတည်ချက် | တက်ရောက်သူ | | | အဓိကဆွေးနွေးချက်များ |
|-----|---|--------|---|------------|----|--------|---|
| | | | | ကျား | မ | ပေါင်း | |
| ၁ | လူမှုစနစ်များ အဆင့် သတ်မှတ် ခြင်း (Invent Forming) | ၂၀၂၂ | မျိုးသားအလယ် အပတ်၊ နွယ်ပေါ၊ အလွန်နီးပါးအုပ်စု များ | ၃၄ | ၂၆ | ၆၀ | ကျေးရွာလူမှုစနစ်များ၊ ရုပ်စုများ၊ မွဲပြား သတ်မှတ်နိုင်မှု အတွက် အခြေခံစံနှုန်းများသတ်မှတ်ခြင်း၊ ကျေးရွာသား များနှင့် အများ သဘောတူ မွဲပြားသတ်မှတ်ခြင်း |
| ၂ | ရာသီဥတုပြောင်းလဲခြင်း (Seasonal Calendar) | ၂၀၂၂ | တော်မတိုင် (အမျိုးသမီးအမျိုးသားများ) | ၃၄ | ၂၆ | ၆၀ | ရာသီဥတုရိုက်နှစ်သီးနှံများလယ်ယာလုပ်ငန်းများ၊ မြေစား လုပ်ငန်းများ၊ ဓမ္မမြေရေလုပ်ငန်းများ၊ ဝမ်းဇာ ဖုလုံမှု နှင့်ပုံစံတော်များ |
| ၃ | ကျေးရွာလူမှုရေ ပြဿနာ စာတစ် မြေပုံ (Social map/resource map) | ၂၀၂၂ | ရပ်မိရပ်မ တော်မတိုင်များ | ၃၄ | ၂၆ | ၆၀ | သိမ်အမျိုးအစားများအခြေခံအောက်အဖွဲ့များ လမ်းပန်းဆက်သွယ်ရေးအခြေအနေလယ်ယာမြေများ၊ မြစ်ချောင်းများရေတွင်းရေကန်များ၊ သစ်တောများ |
| ၄ | ပြဿနာသစ်ပင် (Problem tree) | ၂၀၂၂ | အမျိုးသားများတော်မ တိုင်များ | ၃၄ | - | ၃၄ | ဆွေးနွေးထားသော အခြေခံအောက်အဖွဲ့များ အသက် ဓမ္မ၊ လိင်ကွဲလွဲလုပ်ငန်းများ နှင့် ပညာရေး၊ ကျန်းမာရေး |
| ၅ | ပြဿနာသစ်ပင် (Problem tree) | ၂၀၂၂ | အမျိုးသမီးများ | - | ၂၅ | ၂၅ | ဆွေးနွေးထားသော အခြေခံအောက်အဖွဲ့များ အသက် ဓမ္မ၊ လိင်ကွဲလွဲလုပ်ငန်းများ |
| ၆ | ကျေးရွာ၏ (၄)နှစ်စဉ်စားပေး အစီအစဉ်ပြစာတမ်း | ၂၀၂၂ | အမျိုးသားအုပ်စုအမျိုး သမီးအုပ်စုလူငယ်အုပ် စုရပ်မိရပ်မအုပ်စု | ၃၄ | ၂၅ | ၆၉ | အကျိုးပြုပြီးချိန်အကျိုးစီးစားစွင့်နှင့် အဓိက လိုအပ် ချက်များ အဆိုပြုတင်ပြ ဆုံးဖြတ်သည်။ |
| ၇ | အဖွဲ့အစည်းမျှတစက် ပုံ (Venn Diagram) | ၂၀၂၂ | | ၃၄ | ၂၆ | ၆၀ | ကျေးရွာအတွင်းရှိ အဖွဲ့အစည်းများ မည်သည့်အတွက် မည်သည့်အဖွဲ့အစည်းများ မျှတစက်လုပ်ကိုင်မှု |
| ၈ | ပင့်ကူအိမ်ကွန်ယက် (Spider Web) | ၂၀၂၂ | အမျိုးသားများနှင့် အမျိုးသမီးများ | ၃၄ | ၂၅ | ၆၉ | အမျိုးသားများနှင့် အမျိုးသမီးများ တန်းတူ အခွင့်အရေးများရရှိမှုနှင့် မရရှိသည့် အကြောင်းအရင်းများ |
| ၉ | ပြဿနာအခွင့်အရေး လက်ရှိ အခြေအနေ နှင့် ပြောင်းလဲမှု ညွှန်းကိန်းများ | ၂၀၂၂ | ကျေးရွာလူထု | ၃၄ | ၂၆ | ၆၀ | ပြဿနာအခွင့်အရေးလက်ရှိအခြေအနေကို သိရှိနိုင် ရန်နှင့် ပြောင်းလဲမှု ညွှန်းကိန်းများ |
| ၁၀ | ကျေးရွာအိမ်မက်ပြ မြေပုံ (Dream Map) | ၂၀၂၂ | ကျေးရွာစီ/တောက်အဖွဲ့ ကျေးရွာလူထု | ၃၄ | ၂၅ | ၆၉ | မှောင်တစ်ရုံရှိသည့်ကျေးရွာတွင် ပြင်စေချင်သော မြင်စေချင်သော အရာများထည့်သွင်းရေးဆွဲခြင်း |

၆။(က)လူမှုရေး အရင်းအမြစ်ပြမြေပုံ



ခ။ဥစ္စာဓန ကြွယ်ဝမှု အဆင့်အတန်း သတ်မှတ်ခြင်းနှင့် အသက်မွေးဝမ်းကျောင်းပြဇယား

ကျေးရွာ-ဂုံညင်းနွယ်

အုပ်စု - ဂုံညင်းနွယ်

နေ့စွဲ- ၃၀.၃.၂၀၁၆

ရက်စွဲ - ၃၀.၃.၂၀၁၆
 မြို့နယ် - ဝေဟင်
 နေရာ - ဂုံညင်းနွယ်

| အမျိုးအစား | ပိုင်ဆိုင်မှု | အသက်မွေးဝမ်းကျောင်း | အသက်မွေးဝမ်းကျောင်း |
|---------------------|---|---|---------------------|
| မြေယာ | တောင်ထိုင်း၊ နေပြည်တော်၊ နေပြည်တော်၊ နေပြည်တော်၊ နေပြည်တော် | မြေယာ၊ နေပြည်တော်၊ နေပြည်တော်၊ နေပြည်တော် | ၂၅ ဧ |
| အသက်မွေးဝမ်းကျောင်း | တောင်ထိုင်း၊ နေပြည်တော်၊ နေပြည်တော် | မြေယာ၊ နေပြည်တော်၊ နေပြည်တော် | ၅၅ ဧ |
| အခြား | အခြား | မြေယာ၊ နေပြည်တော်၊ နေပြည်တော် | ၃၇ ဧ |

အသက်မွေးဝမ်းကျောင်း ၃၄ ဧ
 မြေယာ ၇၀

ဦးစားအဖွဲ့ဝင် ဦးစားအဖွဲ့ဝင်
 ဦးစားအဖွဲ့ဝင် ဦးစားအဖွဲ့ဝင်

၈။အရင်းအမြစ် ပိုင်ဆိုင်မှု သုံးသပ်ခြင်း

ကျေးရွာ- ဂုံညင်းနွယ်

အုပ်စု -ဂုံညင်းနွယ်

နေ့စွဲ- ၃၀.၃.၂၀၁၆

| ကျား | မ | ကျား + မ |
|---|---|---|
| | | ၁၀၀၀ ၅၀၀၀ ၂၀၀၀ ၃၀၀၀ ၄၀၀၀ ၅၀၀၀ ၆၀၀၀ ၇၀၀၀ ၈၀၀၀ ၉၀၀၀ |
| ဝင်အကျိုးပေးသူ ၇၈ - ၃၄ မ - ၃၆ စုစုပေါင်း ၇၀ | | ဦးဆောင်အကျိုးပေးသူ ၅၀၀၀ မှတ်တမ်းထုတ်သူ ဦးစာကုဗိုလ်ချုပ် |

သုံးသပ်ချက်

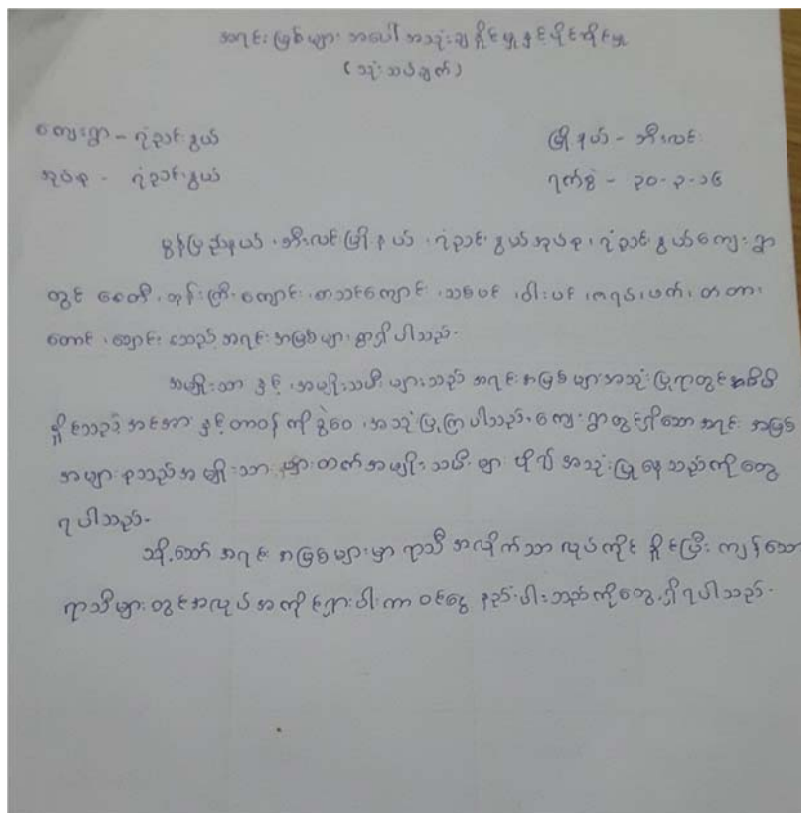

ဃ။ ရာသီခွင်ပြ ပြက္ခဒိန်

ကျေးရွာ-ဂုံညင်းနွယ်

အုပ်စု - ဂုံညင်းနွယ်

နေ့စွဲ- ၃၀.၃.၂၀၁၆

ကျေးဇူး - အိမ်ထောင်
 အုပ်စု - အိမ်ထောင်

ရာသီဥတုပြောင်းလဲမှု

မြို့နယ် - အိမ်ထောင်
 ရက်စွဲ - ၂၀၂၀.၇.၁၅

| အချက်အလက် | တစ်နေ့ | ကနေ့ | နှစ်နေ့ | ဝါဆို | ဝါခေါင် | တော်သင်း | ဒီဇင်ဘာ | ဇန်နဝါရီ | ဖေဖော်ဝါရီ | မတ် | ဧပြီ | မေ |
|-----------|--------|------|---------|-------|---------|----------|---------|----------|------------|-----|------|----|
| အပူချိန် | ပူ | ပူ | ပူ | ပူ | ပူ | ပူ | ပူ | ပူ | ပူ | ပူ | ပူ | ပူ |
| အပူချိန် | ပူ | ပူ | ပူ | ပူ | ပူ | ပူ | ပူ | ပူ | ပူ | ပူ | ပူ | ပူ |
| အပူချိန် | ပူ | ပူ | ပူ | ပူ | ပူ | ပူ | ပူ | ပူ | ပူ | ပူ | ပူ | ပူ |
| အပူချိန် | ပူ | ပူ | ပူ | ပူ | ပူ | ပူ | ပူ | ပူ | ပူ | ပူ | ပူ | ပူ |
| အပူချိန် | ပူ | ပူ | ပူ | ပူ | ပူ | ပူ | ပူ | ပူ | ပူ | ပူ | ပူ | ပူ |
| အပူချိန် | ပူ | ပူ | ပူ | ပူ | ပူ | ပူ | ပူ | ပူ | ပူ | ပူ | ပူ | ပူ |
| အပူချိန် | ပူ | ပူ | ပူ | ပူ | ပူ | ပူ | ပူ | ပူ | ပူ | ပူ | ပူ | ပူ |
| အပူချိန် | ပူ | ပူ | ပူ | ပူ | ပူ | ပူ | ပူ | ပူ | ပူ | ပူ | ပူ | ပူ |
| အပူချိန် | ပူ | ပူ | ပူ | ပူ | ပူ | ပူ | ပူ | ပူ | ပူ | ပူ | ပူ | ပူ |
| အပူချိန် | ပူ | ပူ | ပူ | ပူ | ပူ | ပူ | ပူ | ပူ | ပူ | ပူ | ပူ | ပူ |

ပါဝင်ဆွေးနွေးသူ အား - ၃၄ မှ ၃၅
 နေရာပေါင်း - ၇၀

မြို့နယ်ဆွေးနွေးသူ အား - ၃၄ မှ ၃၅
 နေရာပေါင်း - ၇၀

သုံးသပ်ချက်

သုံးသပ်ချက်

ပင်လယ်ရေ သုံးသပ်ခြင်း

ကျေးဇူး - ရဲညင်နယ်
 ရဲညင်နယ် - ရဲညင်နယ်
 မြို့နယ် - သိုးတန်း
 ရက်စွဲ - ၃၀-၉-၁၆

ရဲညင်နယ် ရဲညင်နယ် ကျေးဇူး အမျိုးသားနှင့် အမျိုးသမီးများ စေ
 ပင့်ကူအိမ် သုံးသပ်ချက်ကိုအစာ (၁၀) နှင့် ဖြင့် သုံးသပ် အစာဖြတ် နှစ် ၁၆ ခွဲပါသည်။
 ကျေးဇူး ရဲညင်နယ် မြို့နယ် ရဲညင်နယ် ရဲညင်နယ် ပါသည်။

၁- အလုပ်အကိုင် အစွမ်းအစွမ်း

အမျိုးသား များသည် အမျိုးသမီးများ နှင့် အလုပ်အကိုင်အစွမ်း အလုပ်
 ပိုများသည်။ အစာအားဖြင့် အမျိုးသား များမှာ (၈) အစာနှင့် ဖြင့် ဖြင့်၊ အမျိုးသမီး
 များမှာ (၆) အစာနှင့် ဖြင့် ဖြင့်ပါသည်။

၂- လူမှုရေး တွင် ပါဝင်မှု

အမျိုးသား များနှင့် အမျိုးသမီး များသည် လူမှုရေးတွင် ကျား ဖြင့် ဖြင့် ဖြင့် ပါ
 သည်။ အစာအားဖြင့် (၅) အစာနှင့် ဖြင့် ဖြင့် ဖြင့် ဖြင့် ပါသည်။

၃- နှိုးဆော်မှု

ကျေးဇူးတွင် အမျိုးသား များကို နှိုးဆော်မှု ပိုမို များမြှင့် အစာ (၂) အ
 ထိရှိနေပြီး အမျိုးသမီး များကို နှိုးဆော်မှု ပိုမို များမြှင့် ပါ။ သဖြင့် အစာ (၅)
 တွင် ဖြင့် ဖြင့် ပါသည်။

၄- ဝင်ငွေ

ခွန်အား သိုက်ထုတ်ပြီး အပင်အပန်း ခံနိုင် စောလုပ်ငန်းများ အစွမ်း အိမ်တွင်
 အလုပ်များ လုပ် ဖြင့် လုပ်သည်။ အမျိုးသား များ က အစာ (၈) တွင် ဖြင့်၊ အမျိုး
 သမီး များ က အစာ (၅) တွင် ဖြင့် လုပ်လုပ်နေသည်ကို တွေ့ ရသည်။

၅- လုံခြုံမှု

လုံခြုံမှု အခြေအနေကို နှစ် ၁၆ ဖြင့် တွင် အမျိုးသား များ များ
 သင့် (၈) တွင် ဖြင့်၊ အမျိုးသမီး များ များ အစာ (၅) တွင် အစာအိမ်ကို
 ပါသည်။

စ။ဗင်းကာချပ်

ကျေးရွာ- ဂုံညင်းနွယ်

အုပ်စု - ဂုံညင်းနွယ်

နေ့စွဲ- ၃၀.၃.၂၀၁၆

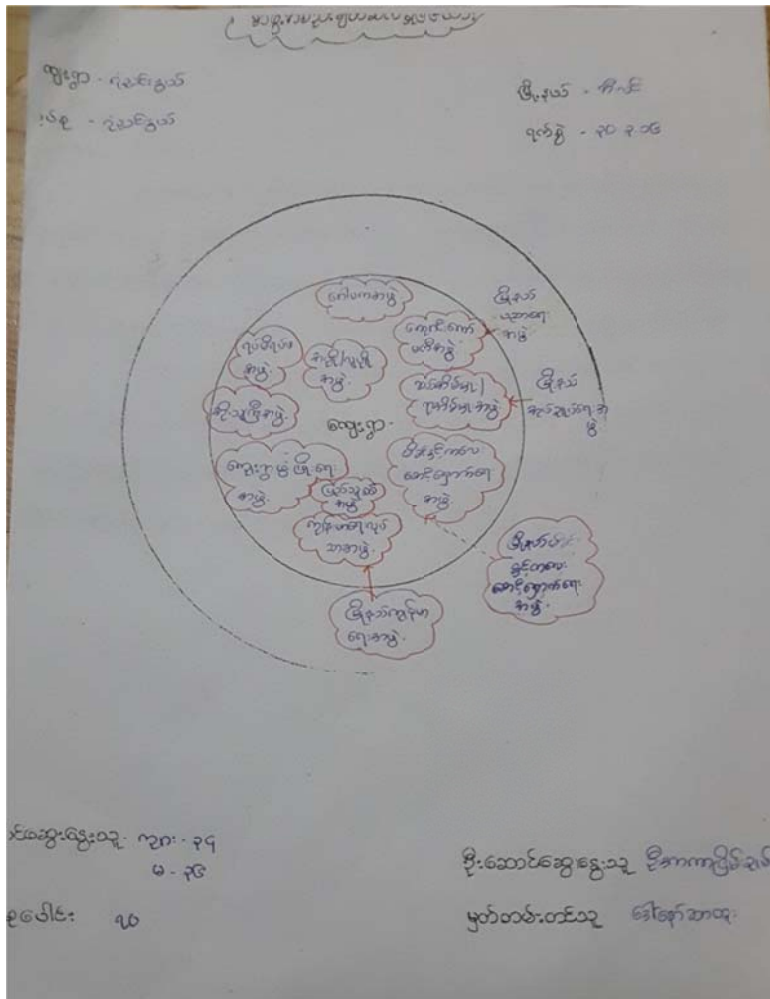

ဆ။အမျိုးသား/အမျိုးသမီး အခက်အခဲများ

ကျေးဇူး - ဂုဏ်ထူးဆောင်
အုပ်စု - ဂုဏ်ထူးဆောင်

အခက်အခဲများ (၇)ရပ်

မြိုင် - မြိုင်
၇.၄.၁၅

- ၁။ လမ်းပန်းဆက်သွယ်ရေး အခက်အခဲ
- ၂။ ကျန်းမာရေး အခက်အခဲ
- ၃။ ပညာရေး အခက်အခဲ
- ၄။ ဇီဝအသက်အခဲ
- ၅။ ခိုက်ပျို့ရန် အခက်အခဲ

အခက်အခဲများ (၈)ရပ်

- ၁။ လမ်းပန်းဆက်သွယ်ရေး အခက်အခဲ
- ၂။ ကျန်းမာရေး အခက်အခဲ
- ၃။ ပညာရေး အခက်အခဲ
- ၄။ ဇီဝအသက်အခဲ
- ၅။ ထိခိုက်ပျို့ရန် အခက်အခဲ

၇။ပြဿနာသစ်ပင် (Problem Tree) ရေးဆွဲခြင်း

အမျိုးသားအဖွဲ့မှ ရွာချင်းဆက်လမ်းအခက်အခဲပြဿနာသစ်ပင်ရေးဆွဲခြင်း

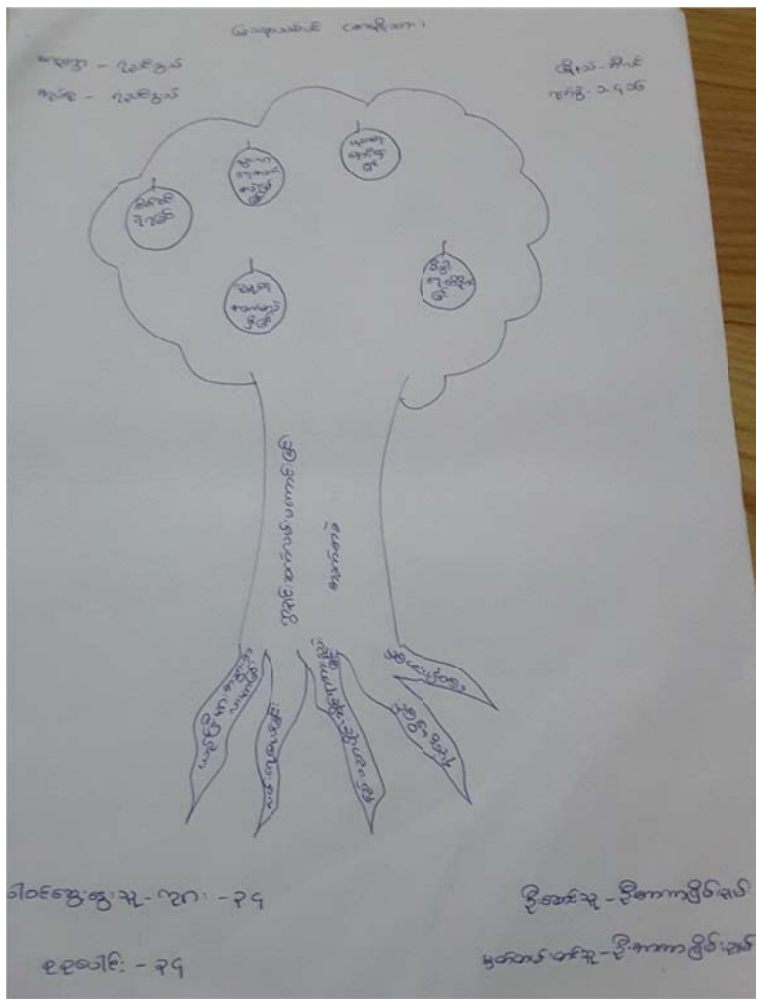

အမျိုးသမီးအဖွဲ့မှ ပညာရေး အခက်အခဲပြဿနာသစ်ပင်ရေးဆွဲခြင်း



ဈာန်ကျေးရွာရွာမှန်မှန်ချက်(အမျိုးသား/အမျိုးသမီး)

ပုံစံ - ၃ နှစ်ပတ်

ရှမ်းပြည်နယ် (ကွယ်)

မူဝါဒ - ၃ နှစ်ပတ်

မြို့နယ် - ၂၅-၆
ရက်စွဲ - ၁-၄-၁၅

- ၁။ ပညာရေး ဖွံ့ဖြိုးရေး
- ၂။ လမ်းပန်းဆက်သွယ်ရေး ဝိုင်းဝန်းရေး
- ၃။ ကျန်းမာရေး ကဏ္ဍ ဝိုင်းဝန်းရေး
- ၄။ စိုက်ပျိုးရေး ကဏ္ဍ ဝိုင်းဝန်းရေး
- ၅။ ဌာန ဖွဲ့စည်းခြင်း

ရှမ်းပြည်နယ် (မ)

- ၁။ ပညာရေး ဖွံ့ဖြိုးရေး
- ၂။ လမ်းပန်းဆက်သွယ်ရေး ဝိုင်းဝန်းရေး
- ၃။ ကျန်းမာရေး ကဏ္ဍ ဝိုင်းဝန်းရေး
- ၄။ ဌာန ဖွဲ့စည်းခြင်း
- ၅။ စီမံခန့်ခွဲရေး

ည။ ကျေးရွာဖွံ့ဖြိုးရေး လုပ်ငန်းစဉ်များ

နေပြည်တော်
 နေပြည်တော်
 နေပြည်တော်
 နေပြည်တော်
 နေပြည်တော်
 နေပြည်တော်
 နေပြည်တော်

၇။ကော်မတီဝင်များရွေးချယ်ခြင်းနှင့်ကျေးရွာဖွံ့ဖြိုးရေးအစီအစဉ်ဆောင်ရွက်မှုမှတ်တမ်းခါတ်ပုံများ



၈။ ကော်မတီဝင်များစာရင်း

ကျေးရွာ- ဂုံညင်းနွယ်

အုပ်စု - ဂုံညင်းနွယ်

နေ့စွဲ- ၃၀.၃.၂၀၁၆

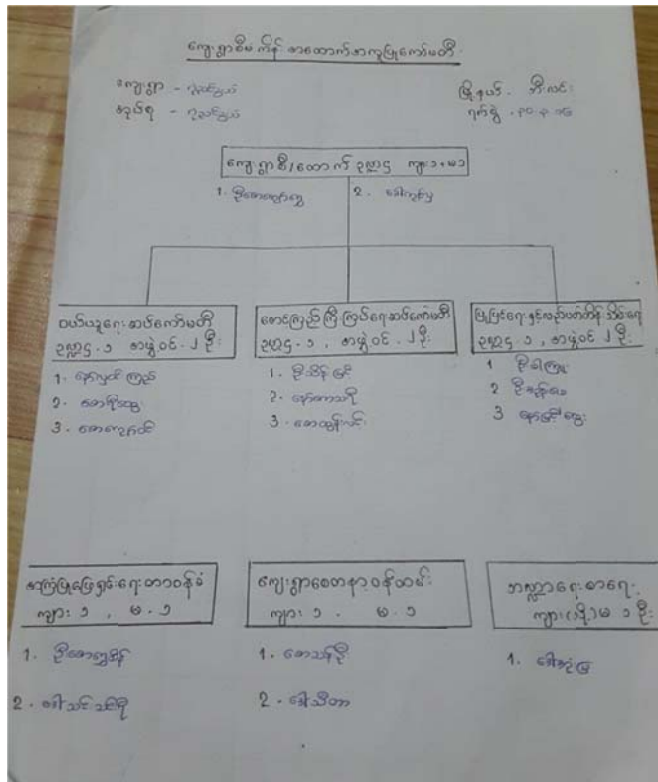

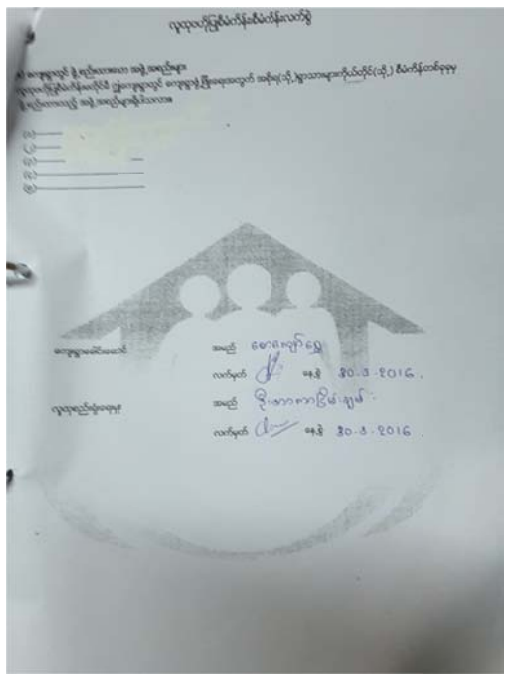

၁၀။စီမံကိန်း အချိန်စက်ဝန်းအချိန်ဇယား(ပုံစံ ၂)

ရက်စွဲ

၂၀-၂-၂၀၁၆

စီမံကိန်းအစီအစဉ်အကျဉ်းချုပ်

| စီမံကိန်းအစီအစဉ်အကျဉ်းချုပ် | ရက်စွဲ | | | | | |
|-----------------------------|------------|---------------|--------------------|--------------------|--------------------|--------------------|
| | စတင်ရက်စွဲ | ပြီးစီးရက်စွဲ | အစီအစဉ်အကျဉ်းချုပ် | အစီအစဉ်အကျဉ်းချုပ် | အစီအစဉ်အကျဉ်းချုပ် | အစီအစဉ်အကျဉ်းချုပ် |
| ၁. စတင်ရက်စွဲ | ၂၀-၂-၁၆ | ၂၀-၂-၁၆ | ၂၇ | ၂၆ | ၇၀ | ၂ ၁၀၈ |
| ၂. စတင်ရက်စွဲ | ၁၄-၁၆ | ၁၄-၁၆ | ၂၇ | ၂၅ | ၆၉ | ၂ ၁၀၈ |
| ၃. စတင်ရက်စွဲ | ၂-၄-၁၆ | ၂-၄-၁၆ | ၈ | ၈ | ၁၆ | ၂ ၁၀၈ |
| ၄. စတင်ရက်စွဲ | | | | | | ၂ ၁၀၈ |
| ၅. စတင်ရက်စွဲ | | | | | | ၂ ၁၀၈ |
| ၆. စတင်ရက်စွဲ | | | | | | ၂ ၁၀၈ |
| ၇. စတင်ရက်စွဲ | | | | | | ၂ ၁၀၈ |
| ၈. စတင်ရက်စွဲ | | | | | | ၂ ၁၀၈ |

၁၁။ကျေးရွာဖွံ့ဖြိုးရေးဦးစားပေးအစီအစဉ်(ပုံစံ ၃)

၁၅။ကဏ္ဍအလိုက် အခက်အခဲမှတ်တမ်း

။ကဏ္ဍအလိုက် အခက်အခဲမှတ်တမ်း

.....ဂုံညင်းနွယ်ကျေးရွာကဏ္ဍအလိုက် ဦးစားပေးဖွံ့ဖြိုးရေးလုပ်ငန်းများ

ကဏ္ဍအလိုက် အခက်အခဲမှတ်တမ်း
 ဂုံညင်းနွယ် ကျေးရွာကဏ္ဍအလိုက် ဦးစားပေးဖွံ့ဖြိုးရေးလုပ်ငန်းများ

| အစဉ် | ရက်စွဲ | အချိန် | အခက်အခဲ | ရက်စွဲ | အချိန် | ပြင်ဆင်မှုအခြေအနေအထား |
|----------|--------|------------|-------------|--------|-------------|-----------------------|
| အစဉ်အဆက် | ၁ | ၂၀၁၆-၀၁-၀၅ | ၀၈:၀၀-၀၉:၀၀ | ၂၀၁၆ | ၀၈:၀၀-၀၉:၀၀ | အစဉ်အဆက် |
| | ၂ | ၂၀၁၆-၀၁-၀၆ | ၀၈:၀၀-၀၉:၀၀ | ၂၀၁၆ | ၀၈:၀၀-၀၉:၀၀ | အစဉ်အဆက် |
| | ၃ | ၂၀၁၆-၀၁-၀၇ | ၀၈:၀၀-၀၉:၀၀ | ၂၀၁၆ | ၀၈:၀၀-၀၉:၀၀ | အစဉ်အဆက် |
| | ၄ | ၂၀၁၆-၀၁-၀၈ | ၀၈:၀၀-၀၉:၀၀ | ၂၀၁၆ | ၀၈:၀၀-၀၉:၀၀ | အစဉ်အဆက် |
| | ၅ | ၂၀၁၆-၀၁-၀၉ | ၀၈:၀၀-၀၉:၀၀ | ၂၀၁၆ | ၀၈:၀၀-၀၉:၀၀ | အစဉ်အဆက် |
| အစဉ်အဆက် | ၆ | ၂၀၁၆-၀၁-၁၀ | ၀၈:၀၀-၀၉:၀၀ | ၂၀၁၆ | ၀၈:၀၀-၀၉:၀၀ | အစဉ်အဆက် |
| | ၇ | ၂၀၁၆-၀၁-၁၁ | ၀၈:၀၀-၀၉:၀၀ | ၂၀၁၆ | ၀၈:၀၀-၀၉:၀၀ | အစဉ်အဆက် |
| | ၈ | ၂၀၁၆-၀၁-၁၂ | ၀၈:၀၀-၀၉:၀၀ | ၂၀၁၆ | ၀၈:၀၀-၀၉:၀၀ | အစဉ်အဆက် |
| | ၉ | ၂၀၁၆-၀၁-၁၃ | ၀၈:၀၀-၀၉:၀၀ | ၂၀၁၆ | ၀၈:၀၀-၀၉:၀၀ | အစဉ်အဆက် |
| | ၁၀ | ၂၀၁၆-၀၁-၁၄ | ၀၈:၀၀-၀၉:၀၀ | ၂၀၁၆ | ၀၈:၀၀-၀၉:၀၀ | အစဉ်အဆက် |
| အစဉ်အဆက် | ၁၁ | ၂၀၁၆-၀၁-၁၅ | ၀၈:၀၀-၀၉:၀၀ | ၂၀၁၆ | ၀၈:၀၀-၀၉:၀၀ | အစဉ်အဆက် |
| | ၁၂ | ၂၀၁၆-၀၁-၁၆ | ၀၈:၀၀-၀၉:၀၀ | ၂၀၁၆ | ၀၈:၀၀-၀၉:၀၀ | အစဉ်အဆက် |
| | ၁၃ | ၂၀၁၆-၀၁-၁၇ | ၀၈:၀၀-၀၉:၀၀ | ၂၀၁၆ | ၀၈:၀၀-၀၉:၀၀ | အစဉ်အဆက် |
| | ၁၄ | ၂၀၁၆-၀၁-၁၈ | ၀၈:၀၀-၀၉:၀၀ | ၂၀၁၆ | ၀၈:၀၀-၀၉:၀၀ | အစဉ်အဆက် |
| | ၁၅ | ၂၀၁၆-၀၁-၁၉ | ၀၈:၀၀-၀၉:၀၀ | ၂၀၁၆ | ၀၈:၀၀-၀၉:၀၀ | အစဉ်အဆက် |
| အစဉ်အဆက် | ၁၆ | ၂၀၁၆-၀၁-၂၀ | ၀၈:၀၀-၀၉:၀၀ | ၂၀၁၆ | ၀၈:၀၀-၀၉:၀၀ | အစဉ်အဆက် |
| | ၁၇ | ၂၀၁၆-၀၁-၂၁ | ၀၈:၀၀-၀၉:၀၀ | ၂၀၁၆ | ၀၈:၀၀-၀၉:၀၀ | အစဉ်အဆက် |
| | ၁၈ | ၂၀၁၆-၀၁-၂၂ | ၀၈:၀၀-၀၉:၀၀ | ၂၀၁၆ | ၀၈:၀၀-၀၉:၀၀ | အစဉ်အဆက် |
| | ၁၉ | ၂၀၁၆-၀၁-၂၃ | ၀၈:၀၀-၀၉:၀၀ | ၂၀၁၆ | ၀၈:၀၀-၀၉:၀၀ | အစဉ်အဆက် |
| | ၂၀ | ၂၀၁၆-၀၁-၂၄ | ၀၈:၀၀-၀၉:၀၀ | ၂၀၁၆ | ၀၈:၀၀-၀၉:၀၀ | အစဉ်အဆက် |

VDP အရည်အသွေးထိန်းချုပ်မှု

| | | | |
|---------------|---------|-------------------|-------------------------------|
| ထိန်းချုပ်သူ- | ရက်စွဲ- | ရွာ- မြို့နယ်- | VDP ရက်စွဲ- ကျေးရွာအုပ်စု- |
|---------------|---------|-------------------|-------------------------------|

(၁) VDP စာရွက်စာတမ်းပြီးဆုံးမှုကို စစ်ဆေးပါ။ (OM အရ)

- မျက်နှာဖုံး (အဖုံး)
- မာတိကာ
- ကျေးရွာအခြေခံ Data
- PSA အကျဉ်းချုပ်နှင့် PRA လုပ်ငန်းစဉ်
- အမျိုးသား/အမျိုးသမီးအဖွဲ့များ၏ အခက်အခဲများ
- ကျေးရွာမျှော်မှန်းချက် (ဆွေးနွေးချက်ရလဒ်)
- အမျိုးသား/အမျိုးသမီးအဖွဲ့များသဘောတူထားသည့် နောင်လေးနှစ်အတွက် ဦးစားပေးလုပ်ငန်းများစာရင်း (အခြေခံအဆောက်အအုံ၊ အသက်မွေးမှု၊ ပညာရေး၊ လူမှုရေးထိန်းသိမ်းမှု....)

နောက်ဆက်တွဲများ-

- လူမှုရေးအကဲဖြတ်မှု စာရွက်စာတမ်းခါတ်ပုံနှင့် PRA လုပ်ငန်းစဉ် (ဖြစ်နိုင်လျှင်)၊ မြေပုံများ ပါရမည်၊ စည်းစိမ်ပိုင်ဆိုင်မှုအဆင့်၊ venn ပုံ...
- ကျေးရွာစီမံကိန်းရေးဆွဲရေးအစည်းအဝေးမိတ္တူ
- ကျေးရွာ၏အချက်အလက် (PC 1 ပုံစံ)
- ကျေးရွာမျှော်မှန်းချက်

(၂) လူမှုရေးအကဲဖြတ်မှုအရည်အသွေးနှင့် VDP စစ်ဆေးပါ။

- VDP တွင်ပါဝင်သောဦးရေ (အမျိုးသား/အမျိုးသမီး)-
- လူမှုရေးအကဲဖြတ်မှုအရည်အသွေးနှင့် VDP အတွက် ရက်ပေါင်း-
- PRA ပစ္စည်းများ အသုံးပြုသည့် အရေအတွက်-

- ပါဝင်သောဦးရေနှင့် လုပ်ငန်းများ မှတ်တမ်းတင်ခြင်း (အစည်းအဝေးမှတ်တမ်း၊ အဖွဲ့ခါတ်ပုံ၊ တိုင်းရင်းသားအနည်းစုနှင့် ထိခိုက်လွယ်သော အဖွဲ့များ)
 - အလွန်ကောင်း
 - ကောင်း
 - ညံ့
- လုပ်ငန်းများ မှတ်တမ်းတင်ခြင်းနှင့် အမျိုးသမီးအဖွဲ့အစည်းအဝေး၏ရလဒ် အားခွဲခြားပေးထားသလား။
 - ရှိ
 - မရှိ
- စီမံကိန်းအရေအတွက် (အမျိုးသား/အမျိုးသမီးရွေးချယ်မှုအရေအတွက်)- ၊
- PRAနှင့်သက်ဆိုင်သောအခြား စီမံကိန်းအရေအတွက် (အမျိုးသား/အမျိုးသမီးရွေးချယ်မှုအရေအတွက်)-