

ပြည်ထောင်စုသမ္မတ မြန်မာနိုင်ငံတော် အစိုးရ
စိုက်ပျိုးရေး၊ မွေးမြူရေးနှင့်ဆည်မြောင်းဝန်ကြီးဌာန
ကျေးလက်ဒေသဖွံ့ဖြိုးတိုးတက်ရေး ဦးစီးဌာန
ပင်လည်ဘူးမြို့နယ်



လူထုဗဟိုပြုစီမံကိန်း
National Community Driven Development Project
(NCDDP)



ကျေးရွာဖွံ့ဖြိုးရေးအစီအစဉ်
Village Development Plan (VDP)
ခေါက်စင်းကျေးရွာ၊ခေါက်စင်းကျေးရွာအုပ်စု

၂၀၁၆ ခုနှစ်

ပင်လည်ဘူးမြို့



မာတိကာ

၁။ပင်လည်ဘူးမြို့နယ်မြေပုံ.....2

၂။ခေါက်စင်းအုပ်စုမြေပုံ..... 3

၃။ကျေးရွာအုပ်စုတွင်ပါဝင်သောကျေးရွာစာရင်းများ4

သင်နီးတော၊ကုန်းကြီး၊ပေါက်ကိုင်း၊မံပင်၊ကျပွေ့သလင်၊သိမ်ဇင် **Error! Bookmark not defined.**

၄။ကျေးရွာအခြေခံအချက်အလက်များ..... 4

၅။လူထုပူးပေါင်းပါဝင်သောလူမှုဆန်းစစ်ခြင်းနှင့်အကဲဖြတ်ခြင်းလုပ်ငန်းစဉ် (PSA/PRA) အကျဉ်းချုပ်6

၆။ကျေးရွာဖွံ့ဖြိုးရေးအစီအစဉ်အတွက်အသုံးပြုခဲ့သော PRA tools များနှင့်တစ်ခုချင်းစီအတွက်သုံးသပ်ချက်များ ...8

၇။ကော်မတီဝင်များရွေးချယ်ခြင်းနှင့်ကျေးရွာဖွံ့ဖြိုးရေးအစီအစဉ်ဆောင်ရွက်မှုမှတ်တမ်းခါတ်ပုံများ.....30

၈။ကော်မတီဝင်များစာရင်း..... 35

၉။ပုံစံစ-၁။ကျေးရွာအချက်အလက် 36

၁၀။ပုံစံစ-၂။စီမံကိန်းစက်ဝန်းအချိန်ဇယား..... 38

၁၁။ပုံစံစ-၃။ကျေးရွာဖွံ့ဖြိုးရေးဦးစားပေးအစီအစဉ် 40

၁၂။ပုံစံစ-၄။ကျေးရွာဖွံ့ဖြိုးရေးစီမံကိန်းလုပ်ငန်းခွဲရွေးချယ်ခြင်းပုံစံ 44

၁၃။ပုံစံစ-၅။အစည်းအဝေးတက်ရောက်သူစာရင်း..... 45

၁၄။အစည်းအဝေးမှတ်တမ်းများ..... 54

၁၅။ကဏ္ဍအလိုက်အခက်အခဲမှတ်တမ်း 58

၁၆။ကျေးရွာဖွံ့ဖြိုးရေးစီမံချက်အရည်အသွေးထိန်းချုပ်မှု (Checklist for VDP).....59



၁။ ပင်လည်ဘူးမြို့နယ် မြေပုံ

စစ်ကိုင်းတိုင်းဒေသကြီး၊ ကသာခရိုင်

ပင်လည်ဘူးမြို့နယ် UTM မြေပုံ

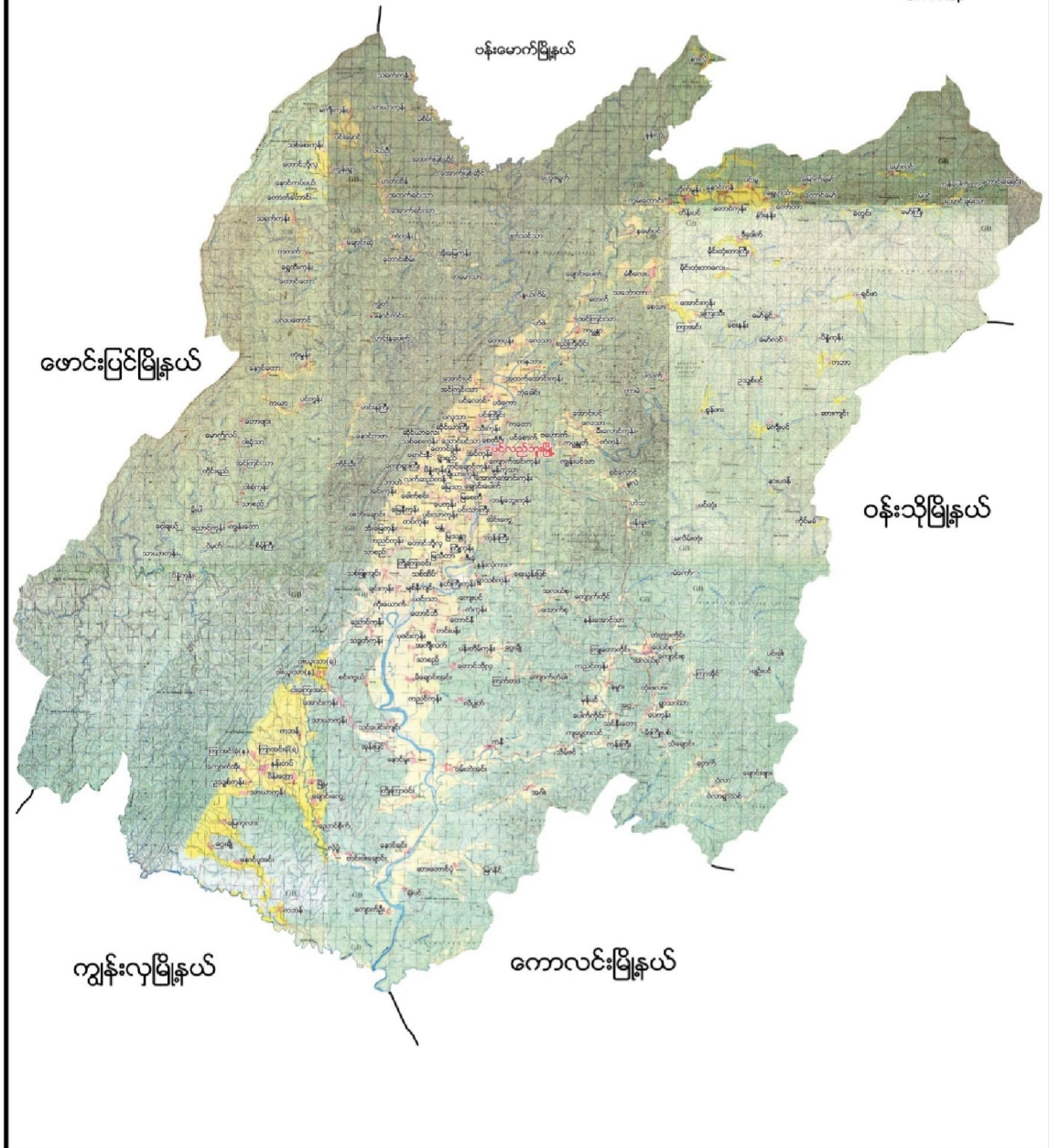



၂။ ခေါက်စင်းအုပ်စုမြေပုံ

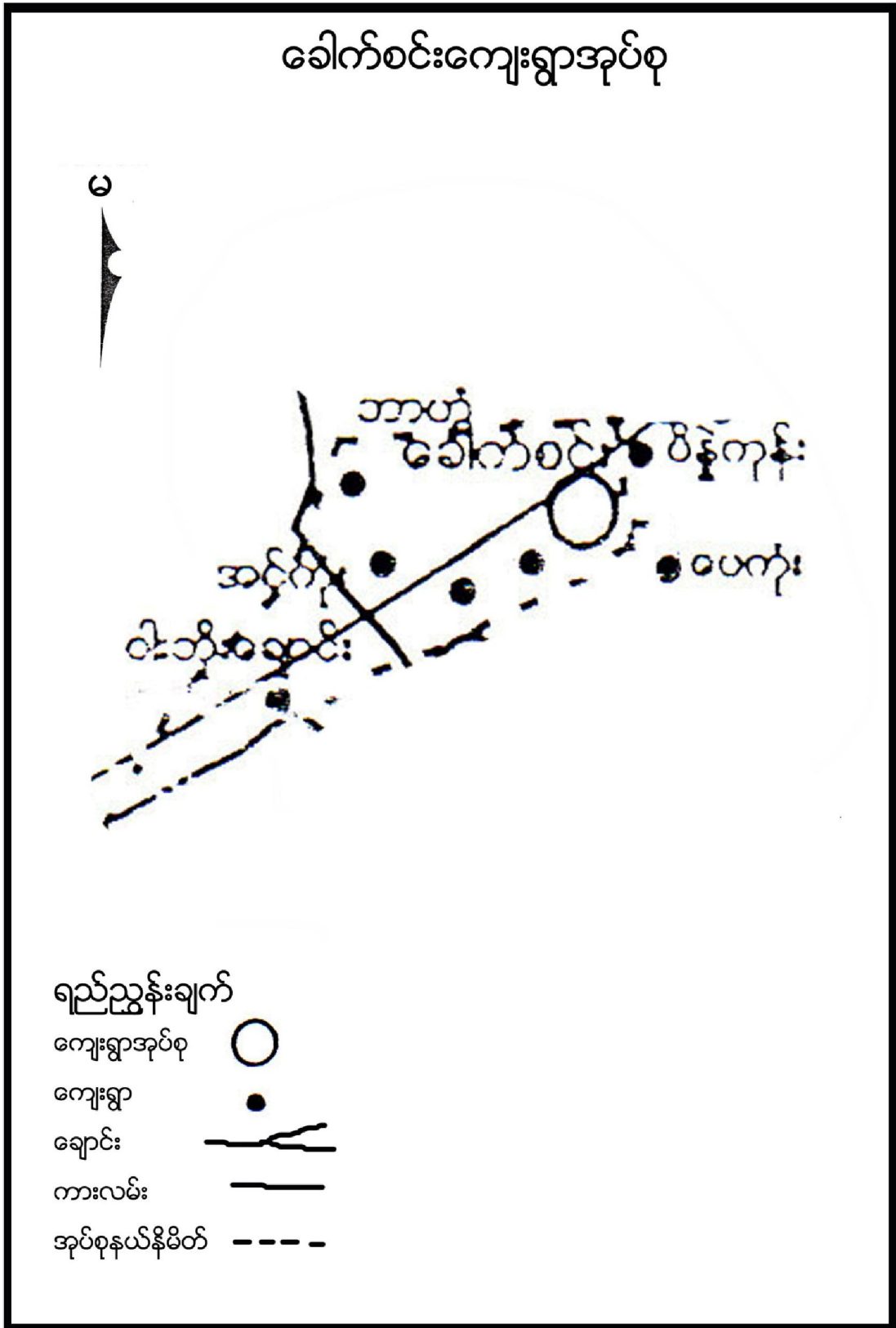



၃။ ကျေးရွာအုပ်စုတွင်ပါဝင်သော ကျေးရွာစာရင်းများ

ခေါက်စင်း၊ ဘာဟံ၊ အင်းကုန်း၊ တပ်ကုန်း၊ မြေနီကုန်း၊ ဝါးဘိုးချောင်းကျေးရွာများဖြစ်ကြပါသည်။

၄။ ကျေးရွာအခြေခံအချက်အလက်များ

၁။ ကျေးရွာသမိုင်းအကျဉ်း

ခေါက်စင်းကျေးရွာသည် လွန်ခဲ့သော နှစ်ပေါင်း ၄၀၀ ကျော်မှတည်ခဲ့သော ရွာဖြစ်သည်။ စေတီပုထိုးဟောင်းများ ကျန်ရစ်ကြောင်းသိရသည်။ ရှေးယခင်က ခေါက်စံ ရွာဟု ခေါ်ကြောင်းသိရပြီး ချင်းစကား ဘာသာ မှ ဆင်းသက်လာသော အသုံးအနှုန်း ခေါက်စံ ဆင်ကျောင်းသည့် စားကျက်နေရာဟု သိရပြီး နောက်ပိုင်းတွင် ခေါက်စင်း ပြောင်းလဲ ခဲ့သည်။ ဘုန်းကြီးကျောင်းတွင် ပညာ သင်ခဲ့ရသည်။ လယ်ယာ စိုက်ပျိုးပြီး ကျွဲ၊ နွား၊ ကြက်၊ ဝက် များ တနိုင်တပိုင် မွေးမြူကြသည်။ လမ်းပန်းဆက်သွယ်ရေး ခက်ခဲ ခဲ့သည်။ ယခု အခါတွင် အိမ်ခြေ ၁၃၇ အိမ် ရှိပြီး အိမ်များလည်း တိုက်အိမ်အထိ ဖြစ်လာခဲ့သည်။ ထွန်စက် ဆိုလာမီး စပါး ကြိတ်စက် များ အသုံးပြုလာခဲ့သည်။ စာသင်ကျောင်းသည်လည်း အထက်တန်းကျောင်း အထိ တိုးတက်လာခဲ့သည်။ လမ်းပန်းဆက်သွယ်ရေး ကောင်းမွန်လာခဲ့သည်။

၂။ ထူးခြားဖြစ်စဉ်

မရှိပါ။

၃။ လူနည်းစုလူမျိုးစုအိမ်ထောင်စု

အမျိုးအစား	အိမ်ထောင်စု	ကျား	မ	စုစုပေါင်း
-	-	-	-	-

၄။ ထိခိုက်လွယ်အုပ်စု

ထိခိုက်လွယ်အုပ်စု	အိမ်ထောင်စု	ကျား	မ	စုစုပေါင်း
သက်ကြီး	၃၈	၁၈	၃၉	၅၇
မြေယာမဲ့	၅၈	၄၁	၁၇	၅၈
မသန်စွမ်း	၈	၁	၇	၈

၅။ အဓိကစီးပွားရေးလုပ်ငန်းများ

စိုက်ပျိုးရေး	မွေးမြူရေး	အသေးစားစီးပွားရေး	အခြား
စပါး	ကျွဲ	စပါးအရောင်းအဝယ်	စက်ပြင်ဆရာ
မြေပဲ	နွား		ပန်းရံ



နေ့ကြာ	ဝက်		လက်သမား
	ကြက်၊ဘဲ၊ ငါး		

၆။ ကျေးရွာအတွင်းအဓိက ပိုင်ဆိုင်မှုများ

ကျေးရွာပိုင်ဆိုင်မှုများ	စိုက်ပျိုးမြေ	စားကျက်မြေ	သစ်တောမြေ	သဲ/ကျောက်ရရှိမှု	ရေတွင်း/ရေကန်	စက်ရေတွင်း
အရေအတွက်	၂၅၆ဧက	၁၈၆ ဧက	-	မရှိ	၇၁/၃	၁
ကျေးရွာပိုင်ဆိုင်မှုများ	ကား	ထော်လာရီ	စပါးကြိတ်စက်	မြွေလှေ့စက်	အသေးစားဆည်	ဈေးဆိုင်
အရေအတွက်	၁	၁	-	၃	၅	၁၃

၇။ ကျေးရွာအတွင်းအခြားပိုင်ဆိုင်မှုများ

ကျေးရွာပိုင်ဆိုင်မှုများ	ရေတင်စက်	လယ်ထွန်စက်	ထွန်/ထယ်	ကျွဲ	နွား
အရေအတွက်	၁၁	၃၀	၁၅၀	၂၅	၂၂၅
ကျေးရွာပိုင်ဆိုင်မှုများ	ဝက်	ဆိုင်ကယ်	ကျွမ်းကျင်လုပ်သား	လုပ်သား	
အရေအတွက်	၁၄၀	၁၃၉	၁၀	၃၀	

၈။ အခြားကျေးရွာရှိအသုံးပြုနိုင်သော အရင်းအမြစ်/အချက်အလက်များ

အရင်းအမြစ်	ဆေးခန်း	အ.လ.က/အ.ထ.က	ဈေး	ကျွမ်းကျင်လုပ်သား	လုပ်သား	မြေတူးစက်	လမ်းကြိတ်စက်
အရေအတွက်	၁	၁၁	၁	၁၅	၃၀	-	-



၅။ လူထုပူးပေါင်းပါဝင်သော လူမှုဆန်းစစ်ခြင်း နှင့် အကဲဖြတ်ခြင်း လုပ်ငန်းစဉ် (PSA/PRA) အကျဉ်းချုပ်

စဉ်	အကြောင်းအရာ	ရက်စွဲ	ဦးတည်အုပ်စု	တက်ရောက်သူ			အဓိက ဆွေးနွေးချက်များ
				ကျား	မ	ပေါင်း	
၁	လူမှုစီးပွားအဆင့် သတ်မှတ်ခြင်း (Wealth Ranking)	၂၃-၁-၁၆	ချမ်းသာ၊ အလယ်အလတ်၊ နွမ်းပါး၊ အလွန်နွမ်းပါးအုပ်စုများ	၄၂	၄၆	၈၈	ကျေးရွာလူမှုစီးပွားအုပ်စုများခွဲခြားသတ်မှတ်နိုင်ရေးအတွက် အခြေခံစံနှုန်းများ သတ်မှတ်ခြင်း၊ ကျေးရွာသားများနှင့် အများသဘောတူ ခွဲခြားသတ်မှတ်ခြင်း
၂	ရာသီခွင်ပြပြက္ခဒိန် (Seasonal Calendar)	၂၄-၁-၁၆	ကော်မတီဝင်၊ အမျိုးသမီး၊ အမျိုးသားများ	၂၀	၂၂	၄၂	ရာသီဥတု၊ စိုက်ပျိုးသီးနှံများ၊ လယ်ယာလုပ်ငန်းများ၊ နေ့စားလုပ်ငန်းများ၊ မွေးမြူရေးလုပ်ငန်းများ၊ ဝမ်းစာဖူလုံမှု နှင့် ပွဲတော်များ
၃	ကျေးရွာလူမှုရေးပြ၊ သယံဇာတပြမြေပုံ (Social Map/Resource Map)	၂၄-၁-၁၆	ရပ်မိရပ်ဖ၊ ကော်မတီဝင်များ	၁၀	၁၂	၂၂	အိမ်အမျိုးအစားများ၊ အခြေခံအဆောက်အဦးများ၊ လမ်းပန်းဆက်သွယ်ရေးအခြေအနေ လယ်ယာမြေများ၊ မြစ်ချောင်းများ၊ ရေတွင်း၊ ရေကန်များ၊ သစ်တောများ
၄	ပြဿနာသစ်ပင် (Problem Tree)	၂၅-၁-၁၆	အမျိုးသားများကော်မတီဝင်များ	-	၄၆	၄၆	ဆွေးနွေးထားသော အခြေခံအဆောက်အဦး များနှင့် သက်မွေးဝမ်းကျောင်းလုပ်ငန်းများ၊ ကျန်းမာရေး၊ ပညာရေး။
၅	ပြဿနာသစ်ပင် (Problem Tree)	၂၅-၁-၁၆	အမျိုးသမီးများ	၄၂	-	၄၂	ဆွေးနွေးထားသော အခြေခံအဆောက်အဦး များနှင့် သက်မွေးဝမ်းကျောင်းလုပ်ငန်းများ
၆	ကျေးရွာ၏ (၅)နှစ်စာ ဦးစားပေးအစီအစဉ် ပြ ဇယား (Metric Ranking)	၂၄-၁-၁၆	အမျိုးသားအုပ်စု၊ အမျိုးသမီးအုပ်စု၊ လူငယ်အုပ်စု၊ ရပ်မိရပ်ဖအုပ်စု	၃၂	၄၄	၇၆	အကျိုးပြုပြီးရေ၊ အကျိုးခံစားခွင့် နှင့် အဓိက လိုအပ်ချက်များပေါ် မူတည်၍ ဆုံးဖြတ်သည်။



၇	အဖွဲ့အစည်းချိတ်ဆက်ပုံ (Venn Diagram)	၂၅-၁-၁၆	ကျေးရွာအုပ်ချုပ်ရေးအဖွဲ့၊ ကျေးရွာစီ/ထောက်အဖွဲ့	၁၀	၁၅	၂၅	ကျေးရွာတွင်းရှိ အဖွဲ့အစည်းများနှင့် မည်သို့သောလုပ်ငန်းများအတွက် မည်သည့်အဖွဲ့များချိတ်ဆက်လုပ်ကိုင်မှု
၈	ပင့်ကူအိမ်ကွန်ယက် (Spider Web)	၂၃-၁-၁၆	အမျိုးသားများ နှင့် အမျိုးသမီးများ	၄၂	၄၆	၈၈	အမျိုးသားများ နှင့် အမျိုးသမီးများ တန်းတူအခွင့်အရေး ရရှိမှု နှင့် မရရှိသည့် အကြောင်းအရင်းများ
၉	ပြဿနာအခွင့်အရေး၊ လက်ရှိအခြေအနေနှင့် ပြောင်းလဲမှုညွှန်းကိန်း	၂၅-၁-၁၆	ကျေးရွာစီ/ထောက်အဖွဲ့၊ ကျေးရွာလူထု	၁၅	၂၀	၃၅	ပြဿနာအခွင့်အရေး၊ လက်ရှိအခြေအနေ ကိုသိရှိရန် နှင့် ပြောင်းလဲနိုင်သည်ပုံစံများ
၁၀	ကျေးရွာအိပ်မက်ပြမြေပုံ (Dream Map)	၂၄-၁-၁၆	ကျေးရွာစီ/ထောက်အဖွဲ့၊ ကျေးရွာလူထု	၁၆	၁၃	၂၉	နောင်တစ်ချိန်တွင် ကျေးရွာတွင် ဖြစ်စေချင်သော/မြင်စေချင်သော အရာများ ထည့်သွင်းရေးဆွဲခြင်း



၆။ ကျေးရွာဖွံ့ဖြိုးရေး အစီအစဉ်အတွက် အသုံးပြုခဲ့သော PRA tools များနှင့် တစ်ခုချင်းစီအတွက်သုံးသပ်ချက်များ

၁။ ကျေးရွာ၏လူမှုစီးပွားအဆင့်သတ်မှတ်ခြင်း။(Wealth Ranking)

အဆင့်	အခြေခံနှုန်းများ/ ညွှန်းကိန်းများ	အိမ်ထောင်စု	ရာခိုင်နှုန်း
ချမ်းသာ	အိမ်အခြေအနေ-တိုက်အိမ် (၇) ဧကအထက် ကျွဲ၊ နွား- (၅) ကောင်အထက် အခြားပိုင်ဆိုင်မှု- ထွန်းစက်၊ ရေစုပ်စက်၊ TV၊ စပါးကြိုက်စက်၊ ဆိုင်ကယ်၊ ကား (အထက်တန်း၊အလယ်တန်းကျောင်းသားရှိ)	၃၇	၂၇%
အလယ်အလတ်	အိမ်အခြေအနေ- ထရံကာ၊ သွပ်မိုး မြေယာပိုင်ဆိုင်မှု- (၄)ဧက အထက် ကျွဲ၊ နွား- (၂)ကောင်အထက် အခြားပိုင်ဆိုင်မှု- လှည်း၊အပ်ချုပ်စက်၊TV၊ဆိုင်ကယ်၊ (အလယ်တန်းကျောင်းနေအရွယ်ကျောင်းသားရှိ)	၇၇	၅၆%
နွမ်းပါး	အိမ်အခြေအနေ- ဝါးထရံကာ၊ သက်ကယ်မိုး၊ မြေယာပိုင်ဆိုင်မှု- (၁)ဧက နှင့် အထက် ကျွဲ၊ နွား- မရှိ အခြားပိုင်ဆိုင်မှု- ဆိုင်ကယ်၊ စက်ဘီး	၂၀	၁၅%
အလွန်နွမ်းပါး	အိမ်အခြေအနေ- ဝါးထရံကာ၊ ဖက်မိုး မြေယာပိုင်ဆိုင်မှု- မရှိ ကျွဲ၊ နွား- မရှိ အခြားပိုင်ဆိုင်မှု- မရှိ	၃	၂%
စုစုပေါင်း		၁၃၇	၁၀၀%



သုံးသပ်ချက်

ရာသီဥတု-တပိုတွဲလ လယ်မှ စ၍ နယုန်လအထိ နွေရာသီဖြစ်ပါသည်။ နယုန်လ လယ် မှ စ၍ တော်သလင်း လအထိ မိုးရာသီ ဖြစ်ပါသည်။ သီတင်းကျွတ်လ မှ စတင်၍ တပိုတွဲလ လယ်အထိ ဆောင်းရာသီ ဖြစ်ပါသည်။

စိုက်ပျိုးရေး--

နယုန်လတွင်ပျိုးကြဲကြပြီးပါသော၊ ဝါခေါင်တွင်စပါးစိုက်ပျိုးကာတော်သီလင်း၊ သီတင်းကျွတ်လများတွင်နှမ်းကြဲကြ သည်။ တန်ဆောင်မုန်း၊ နတ်တော်၊ ပြာသိုလများတွင် စပါးရိတ်၊ နှမ်းရိတ်ခြင်းလုပ်ငန်းများ လုပ်ကိုင်ကြသည်။

မွေးမြူရေး-မွေးမြူရေး လုပ်ငန်းများကို ရာသီမရွေးလုပ်ကိုင်ကြပါသည်။ ကြက်/ဝက်/ကျွဲ/နွား များကို တန်ိုင်တပိုင်မွေးမြူကြသည်။

လမ်းပန်းဆက်သွယ်ရေး- ၁၂ လ ရာသီ လုံး လမ်းပန်းဆက်သွယ်ရေးကောင်းမွန်ပါသည်။

သောက်သုံးရေ-သောက်သုံးရေ လုံလောက်မှုရှိပါသည်။ စက်ရေတွင်း ပေါများ ပါသည်။

နေစားလုပ်ငန်း-တန်ခူးလတွင် ပဲနုတ်ခြင်း၊ ဝါဆို ဝါခေါင် တွက် ကောက်စိုက်ခြင်း သီတင်း ကျွတ် တန်ဆောင်မုန်းလတွင် စပါး ရိတ်သိမ်း ခြင်းများ ပြုလုပ်ကြပါသည်။ တစ်နေ့ ဝင်ငွေမှာ(၂၅၀၀) ကျပ်၊ တစ်လဝင်ငွေ(၇၅၀၀၀)ကျပ် နှင့် တစ်နှစ်ဝင်ငွေ(၉၁၂၅၀၀)ကျပ်ရရှိသောအိမ်ထောင်စုမှာ ၅၇ ခန့် ရှိပါသည်။ အဓိက အားဖြင့် လယ်ယာမြေမရှိခြင်းဖြစ်ပါသည်။

သဘာဝဘေးအန္တရာယ်။ တပေါင်း တန်ခူး လများတွင် လေဒဏ်များ အနည်းငယ် ခံရလေ့ ရှိပါသည်။

ဝမ်းစာဖူလုံမှု- ဝါဆို ဝါခေါင် တော်သလင်း သီတင်းကျွတ် တန်ဆောင်မုန်း လများတွင် ဝမ်းစာရှားပါးမှု များ ရှိပါသည်။

အလုပ်သမားရှားပါးမှု- လယ်ယာလုပ်ငန်းခွင် ဝင်ချိန်တွင် အလုပ်သမား ရှားပါးမှုများ ရှိပါသည်။

ပွဲတော်များ- တန်ခူးလတွင် သင်္ကြန်ပွဲတော်ပြုလုပ်ပါသည်။ ဝါဆိုလတွင် သင်္ကြန်ကပ်ပွဲတော်ရှိပါသည်။ တော်သလင်းလတွင် မြသပိတ်ပွဲတော်ရှိပါသည်။ သီတင်းကျွတ်လတွင် မီးထွန်းပွဲတော်ရှိပါသည်။ တန်ဆောင်မုန်း ကထိန်ပွဲ၊ တပိုတွဲ တပေါင်းလတွင် အလှူပွဲများရှိပါသည်။



၃။ ကျေးရွာလူမှုရေးပြမြေပုံ နှင့် သုံးသပ်ချက်





သုံးသပ်ချက်

လူနေထိုင်မှု ပုံစံ-စီပွားရေးအဆင့် (၄) မျိုး(ချမ်းသာ၊ အလယ်အလတ်၊ နွမ်းပါး၊ အလွန်နွမ်းပါး) ရှိပြီး ကျေးရွာများတွင် ပြန့်ကျဲစွာနေထိုင်ကြပါသည်။

လမ်းပန်းဆက်သွယ်ရေး-- ကျေးရွာတွင်းလမ်းများသည် မြေသားလမ်းဖြစ်သည်။ မိုးတွင်းကာလတွင် သွားလာရ ခက်ခဲသည်။ အခြားကျေးရွာများသို့သွားသော လမ်းများသည်လည်း မိုးတွင်းကာလတွင် သွားရ ခက်ခဲပါသည်။

ကျန်းမာရေး-- အနည်းငယ် နာမကျန်းဖြစ်လျှင် ကျေးရွာရှိကုန်စုံဆိုင်တွင် ဝယ်သောက်ရသည်။ အတော်တန် နေမကောင်းဖြစ်လျှင် ပင်လယ်ဘူးသို့သွားရောက် ဆေးကုသရသည်။ ကျန်းမာရေးဆိုင်ရာ အပါဝင် ကျေးရွာလူတို့မှ ဗဟုသုတနည်းနေသဖြင့် ပိုမိုအောင်းကောင်းလာစေရန် စာကြည့်တိုက်ဆောက်ရန် လိုအပ်နေပါသည်။ ကျန်းမာရေး အလွယ်တကယ် ကုသနိုင်ရန် ဆေးခန်းများလည်း လိုအပ်နေပါသည်။

သောက်သုံးရေး- ရွာတွင်းရှိလက်တူးတွင်း ပိုက်တွင်းရေကို သောက်သုံးရေအဖြစ် အသုံးပြုကြရသည်။

အခြား-ကျေးရွာ တွင်ဘုန်းကြီးကျောင်း၊ဓမ္မာရုံ၊အလယ်တန်းကျောင်း အထက်တန်းကျောင်း မူကြိုကျောင်းများ ရှိပါသည်။



၄။ကျေးရွာအရင်းအမြစ်ပြုပြင်မှုနှင့်သုံးသပ်ချက်

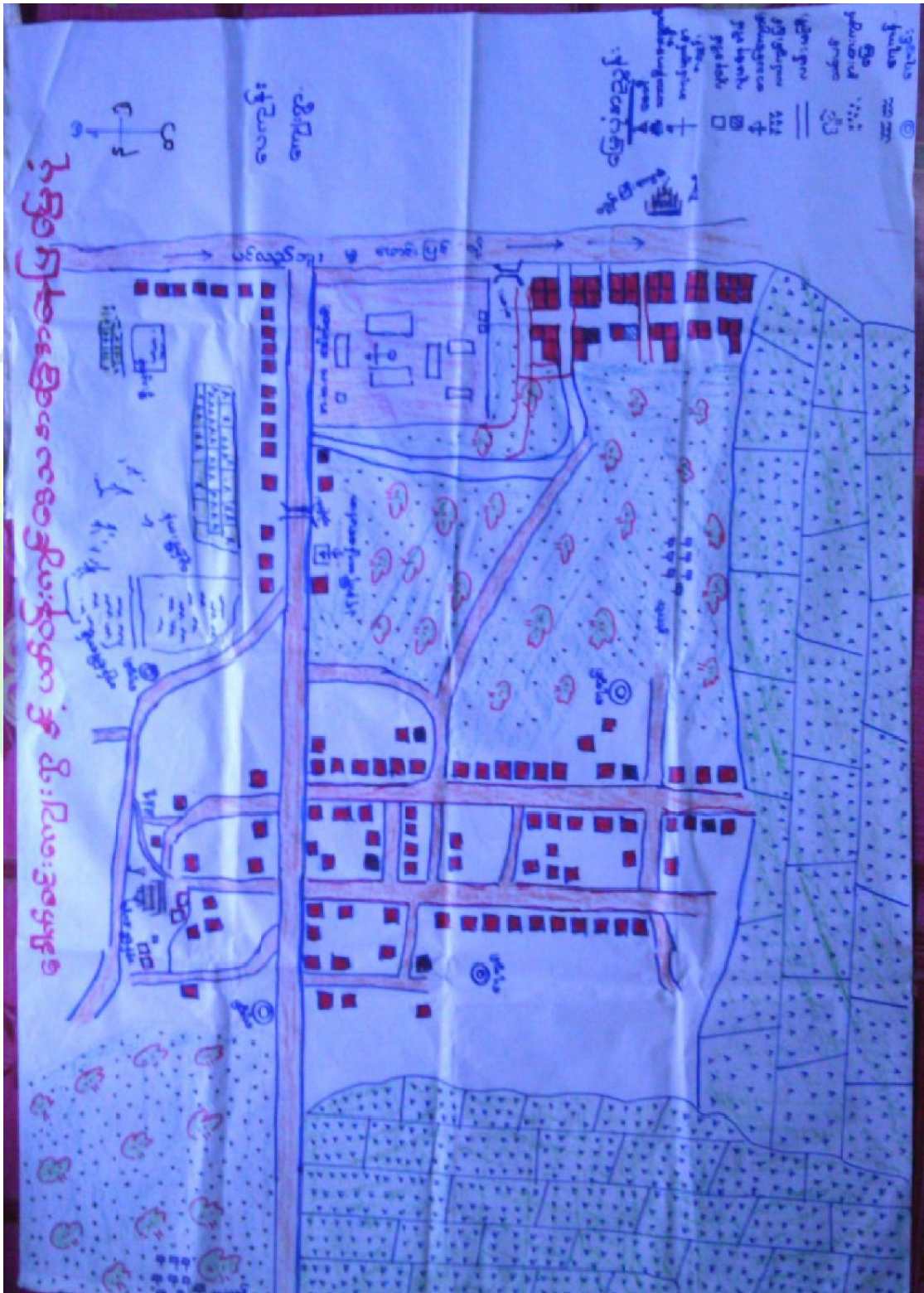



သုံးသပ်ချက်

ပတ်ဝန်းကျင်ရှိအရင်းအမြစ်များ-ရွာပတ်ဝန်းကျင်ရှိသစ်တောများမှထင်းထုတ်ယူသုံးစွဲနိုင်ပါသည်။ ရွာ၏ဘေးပတ်လည်တွင် လယ်ကွင်းနှင့် စားကျက်မြေများရှိပါသည်။ သောက်သုံးရေအတွက် လက်တူး တွင်းနှင့် ပိုက်တွင်းများမှ ရေကို ခက်ယူ သုံးစွဲပြီး လုံလောက်မှု မရှိသေးပါ။

စီးပွားရေးလုပ်ကိုင်စားသောက်ရသောအရင်းအမြစ်-လယ်ယာမြေများအသုံးပြု၍စပါးမြေပဲ၊ နေကြာ၊ ဟင်းသီး ဟင်းရွက်စသည်တို့ကို အနည်းငယ် စိုက်ပျိုးနိုင်သည်။ ငါး ကြက် ဝက် တို့ကို လည်း တစ်နိုင်တစ်ပိုင် မွေးမြူကြသည်။

အရင်းမြစ်နှင့် ဆက်စပ်သော ပြဿနာများ- သစ်တောများ ပြုန်းတီးမှုမြန်ခြင်းနှင့် ရာသီ ဥတုဖောက်ပြန်မှုများ ကြောင့် စိုက်ပျိုး ရေးအတွက် မိုးခေါင်းခြင်း မိုးများလွန်းခြင်းဖြစ်သဖြင့် သီးနှံများ အချိန်မီ မစိုက်ပျိုးနိုင်ခြင်း။ စိုက်ခင်းများ ပျက်စီးခြင်း စသည့် တို့ ကြုံတွေ့ရသည်။ ထို့ကြောင့် သီးနှံများ အထွက် နှုန်းလျော့နည်းပြီး စီးပွားရေးနိမ့်ကျလာသည်။ ဝမ်းစာဖူလုံမှုနည်းလာကြသည်။

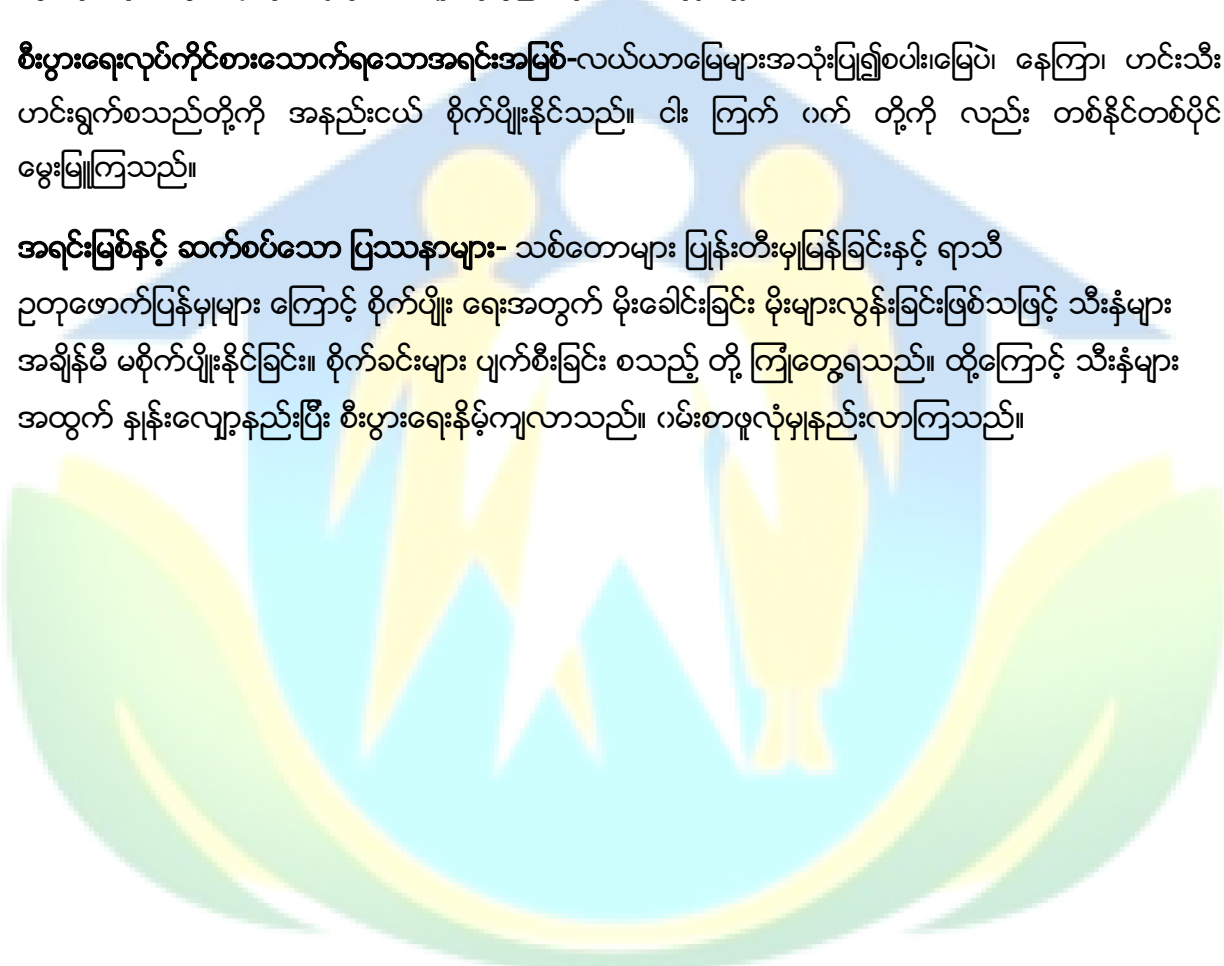



အကြောင်းအရင်းများ/ အခက်အခဲများ

၁	ရွာတွင်းလမ်းမကောင်းခြင်း(ခေါက်စင်းရွာဟောင်း)	၂	သောက်သုံးရေ လုံလောက်မှုမရှိခြင်း(ရွာဟောင်း)	၃	စာကြည့်တိုက်မရှိခြင်း
၄	နွေရာသီ သောက်သုံးရေ သယ်ယူရ ခက်ခဲခြင်း(ရွာသစ်)	၅	လျှပ်စစ်မီး မရရှိသေးခြင်း	၆	ဆေးပေးခန်းမရှိခြင်း

အကျိုးဆက်များ

- ၁ သွားလာရေးခက်ခဲခြင်း၊ ယာဉ်၊ များသွားလာ၍ မရခြင်း။ ကျေးရွာသန့်ရှင်းမှုမရှိခြင်း(ရွာဟောင်း)
- ၂ သောက်သုံးရေ လုံလောက်မှုမရှိခြင်းကြောင့် အမျိုးသမီးများရေခပ်ရန် အချိန်ပေးနေရခြင်း၊ အလုပ်လုပ်ချိန်နည်းပါးခြင်း (ရွာဟောင်း)
- ၃ ကျေးရွာစာကြည့်တိုက်မရှိခြင်းကြောင့် ကျေးရွာသားများ ပြင်ပ ဗဟုသုတ နည်းပါးခြင်း
- ၄ နွေရာသီအချိန်တွင် သန့်ရှင်းသောသော သောက်သုံးရေရရှိရန်ခက်ခဲခြင်း။ (ခေါက်စင်းရွာသစ်)
- ၅ ကျေးရွာ ၂၄ နာရီမီးမရရှိသေးသဖြင့် ဖွံ့ဖြိုးမှု နောက်ကျခြင်း၊ အိမ်တွင်းမူလုပ်ငန်းများမဆောင်ရွက်နိုင်ခြင်း
- ၆ ဆေးပေးခန်းမရှိခြင်းကြောင့် ထိရောက်စွာဆေးကုသရန် ခက်ခဲခြင်း

ဖြေရှင်းနည်းလမ်း

- ၁ ကျေးရွာတွင်းမြေသား လမ်းပြုပြင်ခြင်း
- ၂ ကျေးရွာတွင်း စက်ရေတွင်းတူးဖော် ပေးခြင်း
- ၃ ကျေးရွာစာကြည့်တိုက်ဆောက်လုပ် ပေးခြင်း
- ၄ အင်္ဂါစက်ရေတွင်း တူးဖော်၍ ရေပိုက်သွယ်တန်းပေးခြင်း
- ၅ ၂၄ နာရီမီးရရှိရေး လျှပ်စစ် ဌာနနှင့် ချိတ်ဆက်ဆောင်ရွက်ခြင်း
- ၆ ဆေးပေးခန်းဆောက်လုပ် ပေးခြင်း



၆။ အမျိုးသမီးများတင်ပြသော ပြဿနာသစ်ပင် နှင့် ဖြေရှင်းနည်းလမ်း

ဒေါက်တာကျေးအမျိုးသမီးများတင်ပြသော ပြဿနာသစ်ပင်

အကြောင်းအရာ

- ၁။ လူမှုရေး၊ နည်းဥပဒေ၊ အကျိုးအမြတ်၊ အကျိုးအမြတ်
- ၂။ အကျိုးအမြတ်၊ အကျိုးအမြတ်၊ အကျိုးအမြတ်
- ၃။ အကျိုးအမြတ်၊ အကျိုးအမြတ်၊ အကျိုးအမြတ်
- ၄။ အကျိုးအမြတ်၊ အကျိုးအမြတ်၊ အကျိုးအမြတ်
- ၅။ အကျိုးအမြတ်၊ အကျိုးအမြတ်၊ အကျိုးအမြတ်
- ၆။ အကျိုးအမြတ်၊ အကျိုးအမြတ်၊ အကျိုးအမြတ်

အကျိုးအမြတ်

- ၁။ အကျိုးအမြတ်၊ အကျိုးအမြတ်၊ အကျိုးအမြတ်
- ၂။ အကျိုးအမြတ်၊ အကျိုးအမြတ်၊ အကျိုးအမြတ်
- ၃။ အကျိုးအမြတ်၊ အကျိုးအမြတ်၊ အကျိုးအမြတ်
- ၄။ အကျိုးအမြတ်၊ အကျိုးအမြတ်၊ အကျိုးအမြတ်
- ၅။ အကျိုးအမြတ်၊ အကျိုးအမြတ်၊ အကျိုးအမြတ်
- ၆။ အကျိုးအမြတ်၊ အကျိုးအမြတ်၊ အကျိုးအမြတ်

အကျိုးအမြတ်

- ၁။ အကျိုးအမြတ်၊ အကျိုးအမြတ်၊ အကျိုးအမြတ်
- ၂။ အကျိုးအမြတ်၊ အကျိုးအမြတ်၊ အကျိုးအမြတ်
- ၃။ အကျိုးအမြတ်၊ အကျိုးအမြတ်၊ အကျိုးအမြတ်
- ၄။ အကျိုးအမြတ်၊ အကျိုးအမြတ်၊ အကျိုးအမြတ်
- ၅။ အကျိုးအမြတ်၊ အကျိုးအမြတ်၊ အကျိုးအမြတ်
- ၆။ အကျိုးအမြတ်၊ အကျိုးအမြတ်၊ အကျိုးအမြတ်



အကြောင်းအရင်းများ/ အခက်အခဲများ

၁	ရွာတွင်းမြေသားလမ်းမကောင်းခြင်း	၂	သောက်သုံးရေ လုံလောက်မှုမရှိခြင်း (ရွာဟောင်း)	၃	ကျေးရွာ စာကြည့်တိုက်မရှိခြင်း
၄	နွေရာသီလက်တူးတွင်းများရေခန်းခြောက်၍ သောက်သုံးရေ သယ်ယူရ ခက်ခဲခြင်း	၅	၂၄ နာရီလျှပ်စစ်မီး မရှိခြင်း	၆	ကျေးရွာ ဆေးပေးခန်းမရှိခြင်း

အကျိုးဆက်များ အကျိုးဆက်များ

- ၁ ကျေးရွာတွင်းမြေသားလမ်းမကောင်းခြင်းကြောင့် သွားလာရေးခက်ခဲခြင်း၊ ယာဉ်များသွားလာ၍ မရခြင်း။
- ၂ ကျေးရွာတွင်း သောက်သုံးရေ လုံလောက်မှုမရှိခြင်းကြောင့် အမျိုးသမီးများအချိန်ပေး၍ ရေခပ်နေရခြင်း၊ မိသားစုဝင်ဧည့်သည်များအချိန်ပေးခြင်း
- ၃ ကျေးရွာစာကြည့်တိုက်မရှိခြင်းကြောင့် ဘဝပညာပေး ဗဟုသုတများ နည်းပါးခြင်း
- ၄ သောက်သုံးရေလုံလောက်မှုမရှိခြင်း၊ အချိန်ကုန်ခြင်း
- ၅ ၂၄ နာရီမီး မရရှိသေးခြင်းကြောင့် ဖွံ့ဖြိုးမှု နောက်ကျခြင်း
- ၆ ကျေးရွာဆေးပေးခန်းမရှိ၍ ထိရောက်စွာဆေးကုသရန် ခက်ခဲခြင်း၊ ကာကွယ်ဆေးလက်လှမ်းမမီခြင်း

ဖြေရှင်းနည်းလမ်း

- ၁ ရွာတွင်းမြေသား လမ်းပြုပြင်ခြင်း
- ၂ စက်ရေတွင်းတူးပေးခြင်း
- ၃ စာကြည့်တိုက်ဆောက်လုပ်ပေးခြင်း
- ၄ စက်ရေတွင်းတူးဖော်၍ လျှပ်စစ်ဖော်တာဖြင့် ရေပိုက်သွယ်တန်းပေးခြင်း
- ၅ ၂၄ နာရီမီးရရှိရေးအတွက် လျှပ်စစ် ဌာနနှင့် ချိတ်ဆက်ပေးခြင်း
- ၆ ကျေးရွာ ဆေးပေးခန်းဆောက်လုပ်ပေးခြင်း



၇။ ဦးစားပေးအစီအစဉ်ပြဇယား (Matrix Ranking)

ပြဇယားအား ဦးစားပေးအစီအစဉ် ပြုပါ။

ရက်စွဲ	ရက်စွဲ	၁	၂	၃	၄	၅	၆	၇	၈	၉	၁၀	၁၁	၁၂
၁	အစောဆုံး	၁	၁	၁	၁	၁	၁	၁	၁	၁	၁	၁	၁
၂	အစောဆုံး	၃	၃	၃	၃	၃	၃	၃	၃	၃	၃	၃	၃
၃	အစောဆုံး	၅	၅	၅	၅	၅	၅	၅	၅	၅	၅	၅	၅
၄	အစောဆုံး	၇	၇	၇	၇	၇	၇	၇	၇	၇	၇	၇	၇
၅	အစောဆုံး	၉	၉	၉	၉	၉	၉	၉	၉	၉	၉	၉	၉
၆	အစောဆုံး	၁၁	၁၁	၁၁	၁၁	၁၁	၁၁	၁၁	၁၁	၁၁	၁၁	၁၁	၁၁
၇	အစောဆုံး	၁၃	၁၃	၁၃	၁၃	၁၃	၁၃	၁၃	၁၃	၁၃	၁၃	၁၃	၁၃



စီမံကိန်းပထမနှစ်တွင် တံတား ၂ စင်း တည်ဆောက်ပြီးစီး ခဲ့ပါသည်။

စီမံကိန်းဒုတိယနှစ်တွင်ခေါက်စင်းကျေးရွာအုပ်စု အတွက် စီမံကိန်းထောက်ပံ့ငွေ သိန်း ၂၀၀ ရရှိပြီး အုပ်စုအတွင်း ၆ ရွာရှိသည့်အနက် မဲနီကဆုံးဖြစ်ကြရာ ခေါက်စင်းနှင့် ဘာဟဲ ကျေးရွာများမှ စီမံကိန်းဒုတိယနှစ်တွင် ၉၆ သိန်းစီဖြင့် ရွာတွင်းလမ်း ရွာချင်းဆက်လမ်းများ ပြုပြင်ခြင်း ၊ စက်ရေတွင်း တူးဖော်ခြင်း လုပ်ငန်းများအား လုပ်ဆောင်မည်ဖြစ်သည်။ ပါးဘိုးချောင်း ကျေးရွာ အနေနှင့် စီမံကိန်း တတိယနှစ်တွင် စိမ့်စမ်းရေသွယ်နှင့် ရေကန်အား ဆောက်လုပ်မည်ဖြစ်ပြီး တပ်ကုန်း ကျေးရွာအနေဖြင့် ရွာတွင်း ကျောက်ချောလမ်းနှင့် တံတား၄ စင်း လုပ်ငန်းများအား ဆောင်ရွက်မည်ဖြစ်ပါသည်။

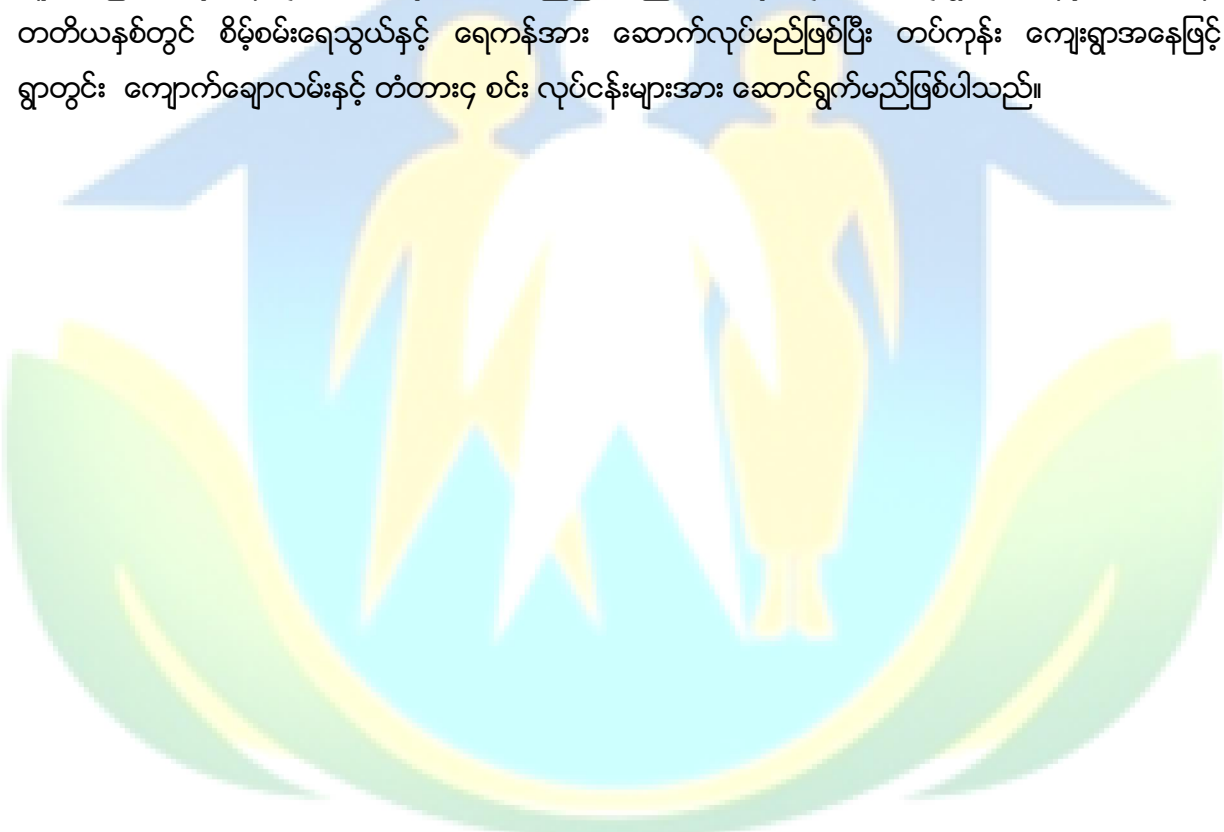



သုံးသပ်ချက်

ကျေးရွာအတွင်းရှိအဖွဲ့အစည်းများကျေးရွာလူထုနှင့်အဖွဲ့အစည်းများချိတ်ဆက်ဆောင်ရွက်နေသည့်အနေအထဲ ဘေးအန္တရာယ်ချုပ်ချယ်ရေးအဖွဲ့အမျိုးသားအဖွဲ့အမျိုးသမီးများအဖွဲ့ကျေးရွာစီမံကိန်းအထောက်အကူပြုကော်မတီ၊ ဓမ္မစင်္ကြာ ကာအဖွဲ့၊ ဂေါပကာမိခင်နှင့်ကလေး၊ ရပ်မိရပ်ဖ၊ ကျောင်းကော်မတီ၊ အမျိုးသမီးရေးရာအဖွဲ့၊ မီးလင်းရေးအဖွဲ့များရှိကြပြီးကျေးရွာဖွံ့ဖြိုးတိုးတက်ရေးကျေးရွာအကျိုးပြုလုပ်ငန်းများချိတ်ဆက်ဆောင် ရွက်ကြပါသည်။

ကျေးရွာပြင်ပအဖွဲ့အစည်းများကျေးရွာလူထုနှင့်ပြင်ပအဖွဲ့အစည်းများချိတ်ဆက်ဆောင်ရွက်နေသည့်အနေ အထားမှာ မြို့နယ်အထွေထွေအုပ်ချုပ်ရေးဦးစီးဌာန၊ ပညာရေးဌာန၊ ကျန်းမာရေးဌာန၊ ကျေးလက်ဒေသဖွံ့ဖြိုးတိုး တက်ရေးဦးစီးဌာန၊ မွေးမြူရေး၊ မြေစာရင်း၊ သစ်တော၊ ရေစခန်း၊ လ.ဝ.က၊ စိုက်ဘဏ်၊ သမအစရှိသည့်ဌာနများနှင့်ပုံ ပိုးဆောင်ရွက်မှုသာရှိပြီးကျေးရွာသားများအနေဖြင့် သက်ဆိုင်ရာကဏ္ဍအလိုက်လိုအပ်သလို ချိတ်ဆက်ဆောင်ရွက်မှုအကူအညီတောင်းခံမှုမှာ မရှိသလောက်အားနည်းပါသည်။

အမျိုးသမီးကဏ္ဍ အစည်းအဝေးမှတ်တမ်း နှင့် စစ်ဆေးရမည့်အချက်များ

၁။ အမျိုးသမီးကဏ္ဍ အစည်းအဝေးမှတ်တမ်း

ကျေးရွာမိတ်ဆက်အစည်းအဝေးပြုလုပ်ရန် ဖိတ်ကြားရာတွင် အစည်းအဝေးတွင် အမျိုးသမီး အချိုးညီစွာ ပါဝင်ရန် သက်ဆိုင်ရာ ကော်မတီသို့ ပြောကြားခဲ့ပါသည်။ ပထမအကြိမ် မိတ်ဆက်အစည်းအဝေးတွင် အစည်းအဝေးတိုင်းတွင် အမျိုးသမီးများ အချိုးညီစွာ တက်ရောက်ရန် ပြောကြားခဲ့ပါသည်။ အစည်းအဝေးတိုင်းတွင်လည်း အမျိုးသမီးများမှ ပြောကြားလိုသော အချက်များကို လွတ်လပ် ပွင့်လင်းစွာ ပြောဆိုခွင့်ရှိကြောင်းကိုလည်း ပြောကြားထားပါသည်။ ကျေးရွာအုပ်စုအဆင့်တွင် နှစ်စဉ်ပြုလုပ်သော လုပ်ငန်းများတွင် အမျိုးသမီးများမှ တင်ပြဆောင်းဆိုထားသော လုပ်ငန်းတစ်ခုပါဝင်ရမည် ဖြစ်ကြောင်းကိုလည်း ပြောကြားခဲ့ပါသည်။ လုပ်ငန်းခွဲများ အကော်အထည်ဖော် ဆောင်ရွက်ရာတွင်လည်း လူထုလုပ်အားဖြင့် ဆောင်ရွက်သော လုပ်ငန်းများ ဖြစ်ပါက တူညီသော လုပ်ငန်းအတွက် တူညီသော လုပ်အားခများ ပေးချေရမည်ကိုလည်း ပြောကြားခဲ့ပါသည်။ စီမံကိန်း၏ ကဏ္ဍတိုင်းတွင် အမျိုးသမီးများ အခန်းကဏ္ဍကို ထည့်သွင်းထားပြီး အမျိုးသား/ အမျိုးသမီး ခွဲခြားမှုများ မရှိစေရန် ရည်ရွယ်ထားသည်ကို ရှင်းလင်းပြောကြားမှုများ ပြုလုပ်ခဲ့ပါသည်။

အမျိုးသမီးများ၏ ဦးဆောင်နိုင်မှု နှင့် စီမံခန့်ခွဲမှု စွမ်းရည်များ တိုးတက်လာစေရန် အတွက် ကော်မတီများထဲတွင် အမျိုးသမီးများ (၅၀%) ပါဝင်ရမည်ဖြစ်ပါသည်။ ဆပ်ကော်မတီ တစ်ခုတိုင်းတွင်လည်း အနည်းဆုံး အမျိုးသမီး တစ်ဦးပါဝင်ရမည်ဖြစ်ပါသည်။ ကော်မတီထဲတွင် ပါဝင်သော အမျိုးသမီးများသည် တင်ပြဆွေးနွေးမှုများ ပြုလုပ်ခြင်း၊ ဆုံးဖြတ်ချက်များချခြင်း စသည်တို့ကို ပြုလုပ်ရမည်ဖြစ်ပါသည်။ အမျိုးသားများမှလည်း ပံ့ပိုးကူညီပေးရမည်ဖြစ်ပါသည်။



ဒုတိယအကြိမ်အစည်းအဝေးတွင် အမျိုးသမီးများသည် မိမိတို့၏ လိုအပ်ချက် အခက်အခဲများကို လွတ်လပ်စွာဆွေးနွေးနိုင်ရန်အတွက် အမျိုးသမီးသီးသန့် အုပ်စုများဖွဲ့၍ အခက်အခဲများ ဖော်ထုတ်ခြင်းလုပ်ငန်းကိုလည်း လုပ်ကိုင်ခဲ့ပါသည်။

၂။ ကျေးရွာမိတ်ဆက် အစည်းအဝေးတွင်အမျိုးသမီး ကဏ္ဍအတွက် စောင့်ကြည့်စစ်ဆေးရမည့်အချက်များ

မေးမြန်းသည့်ရက်။ ရက်စွဲ - ၃.၀၁.၂၀၁၆

စဉ်	အကြောင်းအရာ	တွေ့ရှိချက်		မှတ်ချက်
		✓	X	
၁	အစည်းအဝေးတက်ရောက်လူသူများအား ကျား၊မ ရေးရာ အခြေခံသဘောတရားများကို ရှင်းလင်းဆွေးနွေးခဲ့ပါသလား။	✓		
၂	စီမံကိန်းတွင် ပါဝင်သော ကျား၊မရေးရာ အကောင်အထည်ဖော်ရေး လိုအပ်ချက် (၅)ချက်ကို ရှင်းလင်းပြခဲ့ပါသလား။	✓		
၃	အစည်းအဝေးများခေါ်ယူရာတွင်အမျိုးသား/သမီးများအချိုးညီစွာတက်ရောက်နိုင်ရေးအတွက် အသိပေးတိုက်တွန်း စည်းရုံးခဲ့တာမျိုး ရှိပါသလား။	✓		
၄	အမျိုးသမီးများ၏ စကားသံများ၊ ပြောဆိုနိုင်ခွင့်များ ပိုမိုထွက်ပေါ်လာအောင် ဖန်တီးပေးခဲ့ပါသလား။	✓		
၅	ဆပ်ကော်မတီဖွဲ့ များဖွဲ့စည်းရာတွင်အမျိုးသမီးများနှင့်ပါဝင်ဖွဲ့စည်းရေး၊ပူးပေါင်းပါဝင်ရေး၊ဦးဆောင်နိုင်ရေးအတွက်တွန်းအားပေးကူညီဆောင်ရွက်ခဲ့ပါသလား။	✓		
၆	အစည်းအဝေးကို အမျိုးသား/သမီးများ အလွယ်တကူပါဝင်တက်ရောက်နိုင်သော အချိန်နှင့်နေရာများကိုရွေးချယ်ခြင်း၊ထည့်သွင်းစဉ်းစားဆောင်ရွက်ခြင်းများတို့ ကိုလုပ်ဆောင်ခဲ့ပါသလား။	✓		
၇	လူနည်းစု/ဆင်းရဲ/နွမ်းပါး/ထိခိုက်လွယ်သောအုပ်စုများကို အစည်းအဝေးမစတင်မီ အချိန်များက ရှာဖွေဖော်ထုတ်ခဲ့တာမျိုးများ ရှိပါသလား။	✓		
၈	လူနည်းစု/ဆင်းရဲ/နွမ်းပါး/ထိခိုက်လွယ်သော အမျိုးသား/သမီးများထဲမှ အချို့ကို အစည်းအဝေးတက်ရောက်နိုင်အောင် ဖိတ်ကြားဆောင်ရွက်မှုမျိုး ရှိခဲ့ပါသလား။	✓		
၉	လူနည်းစု/ဆင်းရဲ/နွမ်းပါး/ထိခိုက်လွယ်သောအမျိုးသား/သမီးများနှင့် ကြုံတွေ့နေရသောအခတ် အခဲများကို သင်ဆွေးနွေး မေးမြန်းခဲ့တာမျိုး ရှိပါသလား။	✓		
၁၀	အမျိုးသမီးများ ပြောဆိုတင်ပြနိုင်အောင် အချိန်ပေးရန်၊ ကြိုတင်စီစဉ်ဆောင်ရွက်မှုမျိုးများ ဆောင်ရွက်ခဲ့တာများ ရှိပါသလား။	✓		
၁၁	စီမံကိန်းလုပ်ငန်းခွဲများရှာဖွေဖော်ထုတ်ရာတွင်အမျိုးသား/သမီးများသီးခြားဆွေးနွေး	✓		



	ဖက်ထုတ် ဆောင်ရွက်ခဲ့တာမျိုး ရှိပါသလား။			
၁၂	ကျေးရွာစီမံကိန်း အထောက်အကူပြုကော်မတီများဖွဲ့စည်းရာတွင် အမျိုးသမီး၊ အမျိုးသား အချိုးညီမျှစွာ (၅၀ : ၅၀) ဖွဲ့စည်းနိုင်ခဲ့ပါသလား။ မဖွဲ့စည်းနိုင်ခဲ့ပါက မှတ်ချက်တွင် ရှင်းလင်းပါ။	✓		
၁၃	ဆပ်ကော်မတီများတွင် အနည်းဆုံး အမျိုးသမီးအဖွဲ့ဝင် တစ်ဦးနှုန်းဖြင့် ပါဝင်ဖွဲ့စည်းနိုင်ခဲ့ပါသလား။ မဖွဲ့စည်းနိုင်ခဲ့ပါက မှတ်ချက်တွင် ရှင်းလင်းပါ။	✓		
၁၄	ကျေးရွာ/ကျေးရွာအုပ်စု ဖွံ့ဖြိုးရေးစီမံချက် များတွင် အမျိုးသမီးများ ရွေးချယ်ဆုံးဖြတ်သည့်လုပ်ငန်းစီမံချက် အနည်းဆုံးတစ်ခုပါဝင်နိုင်ရေးအတွက် စည်းရုံး ဆွေးနွေးမှုများ ပြုလုပ်ဆောင်ရွက်ခဲ့ပါသလား။	✓		
၁၅	တက်ရောက်လာသူများအား အမျိုးသမီးများ၏ လိုအပ်ချက်များကို ဖြည့်ဆည်းပေးနိုင်ရန် အမျိုးသမီးများရွေးချယ်လိုက်သော ဦးစားပေးရွေးချယ်မှုများကို ထောက်ပံ့ပေးသွားမည်ဖြစ်ကြောင်း အသိပေးပြောကြားခဲ့ပါသလား။	✓		
၁၆	ရွေးချယ်လိုက်သော စီမံကိန်းလုပ်ငန်းခွဲများသည် ဒေသတွင်းမှာရှိသော လူနည်းစု/ဆင်းရဲ/နွမ်းပါး/ထိခိုက်လွယ် အုပ်စုများအပေါ် မည်သို့အကျိုးပြုနိုင်မည်ဖြစ်ကြောင်း ရှင်းလင်းပြောကြားခြင်း၊ မှတ်တမ်းတင်ခြင်းများတို့ကို ဆောင်ရွက်ခဲ့ပါသလား။	✓		
၁၇	ကျေးရွာအုပ်စုအဆင့် အစည်းအဝေးပြုလုပ်ရာတွင် အုပ်စု စီ/ထောက် ကော်မတီဝင်များကို ကျား၊မ ရေးရာလိုအပ်ချက်များ အကြောင်းကိုရှင်းလင်းပြောကြားခဲ့ပါသလား။	✓		
၁၈	ကျေးရွာအုပ်စုအဆင့် အစည်းအဝေးပြုလုပ်ရာတွင် အုပ်စု စီ/ထောက် ကော်မတီဝင်များအားလုံး တက်ရောက်နိုင်မှု ရှိ/မရှိ စစ်ဆေးခဲ့ပါသလား။ မတက်ရောက်နိုင်ခဲ့ပါက မှတ်ချက်တွင် ရှင်းလင်းပါ။	✓		



၉။ ပင့်ကူအိမ်ကွန်ယက် နှင့် သုံသက်ချက်

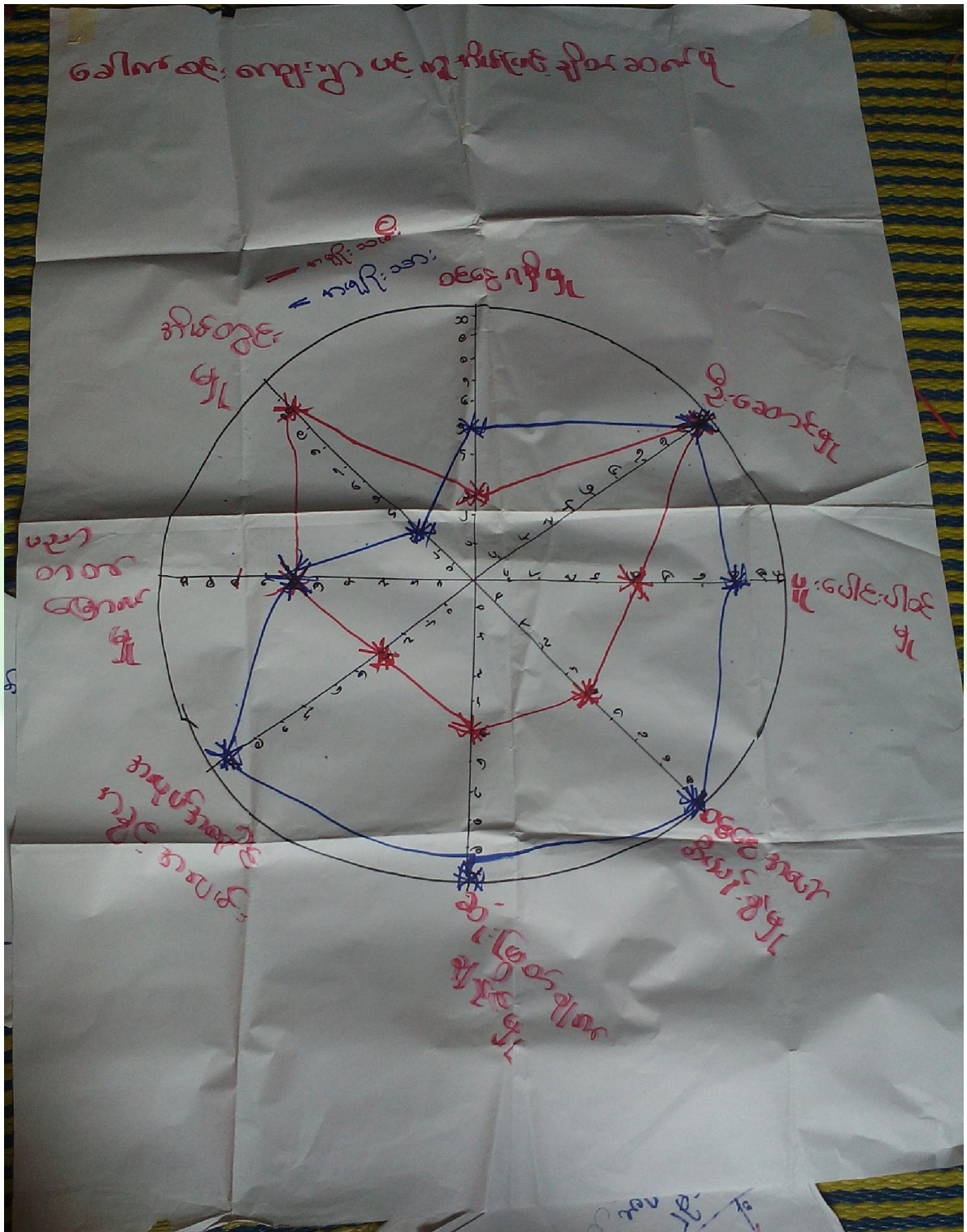



သုံးသပ်ချက်

အိမ်မှုကိစ္စဆောင်ရွက်မှု

- အမျိုးသားများ၏ အိမ်မှုကိစ္စဆောင်ရွက်မှုမှာ အဆင့် (၃)အနေအထားတွင်တွေ့ရပြီး အမျိုးသမီးများမှာ (၁၀)အဆင့်ရှိသည် ကိုတွေ့ရရှိပါသည်။ အမျိုးသားများအနေဖြင့် အမျိုးသမီးများအားအိမ်မှုကိစ္စများတွင် ပိုမိုကူညီလုပ်ကိုင်ပေးကြရန် လိုအပ်နေပါသေးသည်။

ပညာတတ်မြောက်မှု

- ကျေးရွာအနေဖြင့်ပညာသင်ကြားခွင့်နှင့်ပညာတတ်မြောက်မှုတွင်အမျိုးသမီးများနှင့် အမျိုးသားများတွင်ခြားနားမှုမရှိသော်လည်းအဆင့်တိုးတက်ရန်လိုအပ်နေပါသေးသည်။

ခေါင်းဆောင်မှုနှင့်ဆုံးဖြတ်ချက်ချနိုင်မှု(လူမှုရေးကိစ္စ)

- ရပ်ရေးရွာရေး ဦးဆောင်မှု တွင် အမျိုးသားနှင့် အမျိုးသမီး တူညီမျှရှိပါသည်။

အရင်းအမြစ်ပေါ်လက်လှမ်းမီမှု

- အရင်းအမြစ်ပေါ်လက်လှမ်းမီမှုတွင် အမျိုးသားနှင့်အမျိုးသမီး အဆင့်မှာ ကွာခြားနေ သည်ကို တွေ့မြင်ကြရပါသည်။ အမျိုးသမီးများ ဝင်ငွေအပေါ်စီမံခန့်ခွဲမှု ပိုမိုအားကောင်းလာစေရန် အမျိုးသားများအနေဖြင့် ပိုမို လက်တွဲ ခေါ်ရန် လိုအပ်နေပါသေးသည်။

ပူးပေါင်းပါဝင်မှု

- ကျေးရွာ၏ သာရေး၊နာရေး၊လူမှုရေး၊ ကျေးရွာဖွံ့ဖြိုးတိုးတက်ရေးကိစ္စများတွင် အမျိုးသမီးများ၏ ပူးပေါင်းပါဝင်မှု နည်း သည်ကိုတွေ့ရပါသည်။

အလုပ်အကိုင်အခွင့်အလမ်း

- အလုပ်အကိုင်အခွင့်အလမ်းရရှိမှုတွင်အမျိုးသမီးများသည် အဆင့် ၄ တွင် တည်ရှိပြီး အမျိုးသားများက အဆင့် ၁၀ တွင် ရှိပါသည်။ ကျားမ တန်းတူ မရှိသေးပါ။ ထို့ကြောင့်အမျိုးသမီးများ အလုပ်အကိုင် အခွင့်အလမ်း ပိုမို ရရှိစေရန် အမျိုးသားများက နေရာပေးလုပ်ကိုင် ရန် လိုအပ်ပေါ်သေးသည်။



ဝင်ငွေရရှိမှု

- အမျိုးသားများ ဝင်ငွေရရှိမှုမှာ အမျိုးသမီးများက ဝင်ငွေပိုမိုရရှိနေသည့်အနေအထားတွေ့ရပါသည်။ထို့ကြောင့်အမျိုးသမီးများ ဝင်ငွေပိုမို ရနိုင်သောအလုပ်အကိုင် အခွင့်အလမ်းရရှိရေး ဆောင်ရွက်ရန်လိုအပ်ပါသည်။

၁၀။ ပြဿနာ၊ အခွင့်အရေး၊ လက်ရှိအခြေအနေ နှင့် ပြောင်းလဲမှုညွှန်းကိန်း နှင့် အနှစ်ချုပ်

စဉ်	ပြဿနာ	အခွင့်အရေး	လက်ရှိအခြေအနေ	ပြောင်းလဲမှု အညွှန်းကိန်း
၁။	စာသင်ကျောင်းမိုးပါး မရှိခြင်း	ထောက်ပံ့ငွေရရှိခြင်း၊ ကျေးရွာလူထုမှ သဘောတူညီမှုရရှိခြင်း	မျက်နှာကျက်မရှိခြင်း	ကျော်ကြားတဲ့ ဒီဇိုင်းနာ ဖြစ်ချင်လို့
၂။	တံတားပျက်စီးခြင်း	ထောက်ပံ့ငွေရရှိခြင်း၊ ကျေးရွာလူထုမှ သဘောတူညီမှုရရှိခြင်း	ပွင်းလင်းရာသီတွင် ကောင်းမွန်သောလည်း မိုးရာသီတွင် သွားလာရာခက်ခဲခြင်း	တံတားများ ကောင်းမွန်လာခြင်း
၃။	လမ်းပန်းဆက်သွယ်ရေးညံ့	ထောက်ပံ့ငွေရရှိခြင်း၊ ကျေးရွာလူထုမှ သဘောတူညီမှုရရှိခြင်း	ပွင်းလင်းရာသီတွင် ကောင်းမွန်သောလည်း မိုးရာသီတွင် သွားလာရာခက်ခဲခြင်း	လမ်း ကောင်းမွန်လာခြင်း
၄။	အထွေထွေဗဟုသုတ အားနည်းခြင်း	ထောက်ပံ့ငွေရရှိခြင်း၊ ကျေးရွာလူထုမှ သဘောတူညီမှုရရှိခြင်း	စာကြည့်တိုက်မရှိခြင်း	စာကြည့်တိုက် ဆောက်လုပ်ပြီးစီးခြင်း
၅။	ကျန်းမာရေးအခက်အခဲ ရှိခြင်း	ထောက်ပံ့ငွေရရှိခြင်း၊ ကျေးရွာလူထုမှ သဘောတူညီမှုရရှိခြင်း	အရေးပေါ်ကျန်းမာရေး အခြေအနေတွင် အဆင်ပြေမှုမရှိခြင်း	ဆေးပေးခန်းဆောက် လုပ်ပြီးစီးခြင်း



၁၁။ ကျေးရွာအိမ်မက်ပြမြေပုံ နှင့် သုံးသပ်ချက်

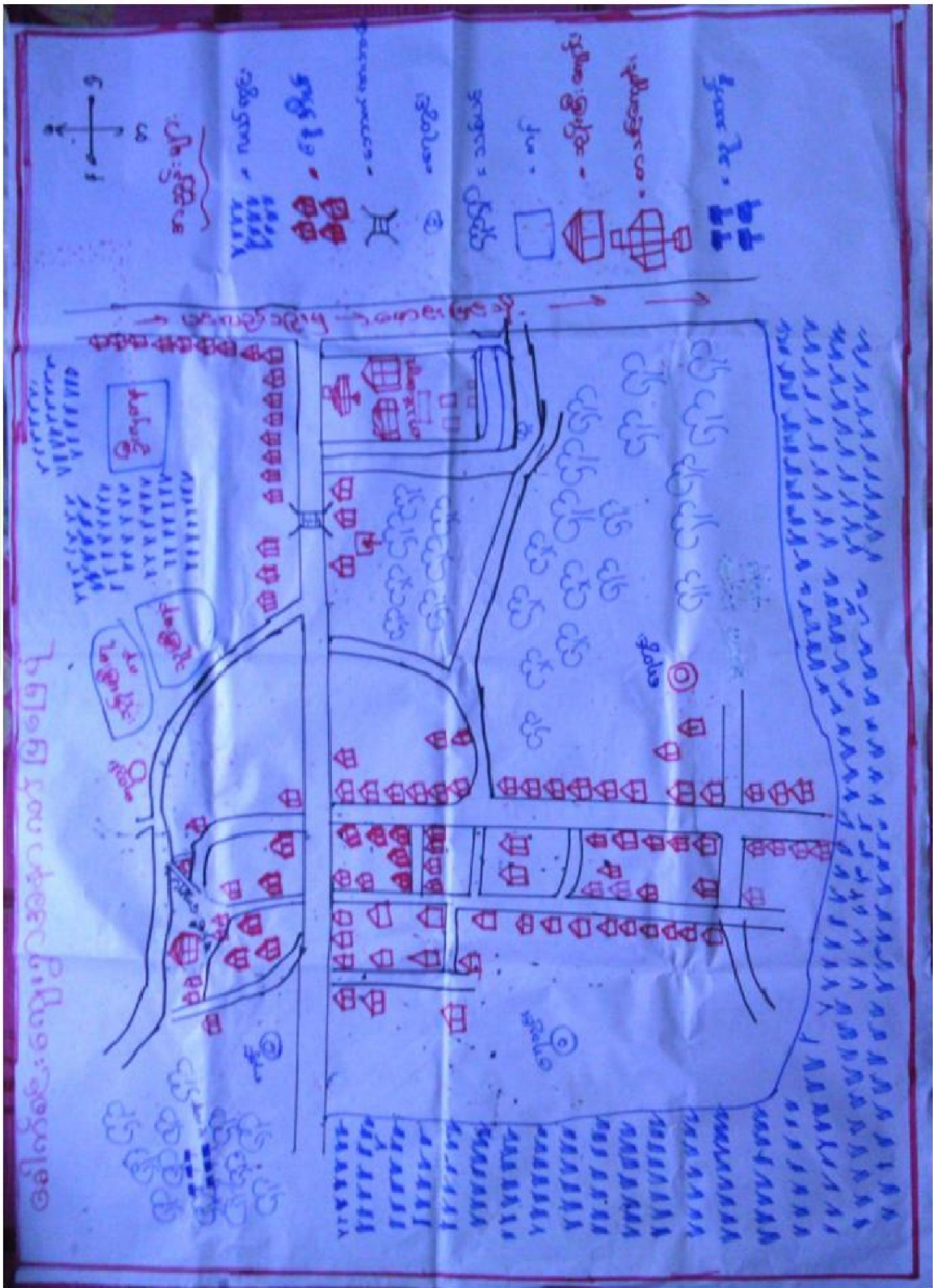



သုံးသပ်ချက်

ရွာချင်းဆက်လမ်းကို မြေသားလမ်း ကျောက်ခင်းလမ်းများဖြင့် ဆက်သွယ်ထားပြီး တံတားများလည်း ပြုပြင်ထားသောကြောင့် လမ်းပန်းဆက်သွယ်ရေးမှာ ကောင်းမွန် မှုရှိပါသည်။ ရွာတွင်းလမ်းများသည်လည်း ပြုပြင်ထားပြီးဖြစ်သဖြင့် သွားလာရေး လွယ်ကူ အဆင်ပြေပါသည်။ ပညာရေးတွင် လိုလေးသေးမရှိ ပြည့်စုံစွာ ဖြင့် သင်ကြားနိုင်ပါသည်။ ရွာတွင်း ရွာပြင်လမ်းများကောင်းမွန်ခြင်း၊ တံတားများ ကောင်းမွန်ခြင်း၊ စက်ရေတွင်းများ တူးဖော်ပြီးခြင်းတို့ကြောင့် လမ်းပန်းဆက်သွယ်ရေးကောင်းမွန်ပြီး သောက်သုံးရေလည်း ဖူလုံမှုရှိ ရှိနေမည်။ ၂၄ နာရီ မီးလင်းပြီးဖြစ်ကာ လူနေမှု အဆင့်တန်းပိုမို မြင့်မားလာမည်။ စိုက်ပျိုးရေးသည် လည်း ဆည်မြောင်းများ ရှိပြီး သီးနှံများ ပိုမို အထွက်တိုးကာ စီးပွားရေးကောင်းမွန်ပြီး လူမှုအဆင့်အတန်း ပိုမို တိုးတက်လာမည်ဖြစ်ပါသည်။

ကျေးရွာမျှော်မှန်းချက် လေ့ကျင့်ခန်းမှ ရရှိလာသော ရလဒ်

<p>ကျေးရွာ၏ မျှော်မှန်းချက်</p>	<p>ကျေးရွာတွင်းလမ်းများကောင်းမွန်၍ စီးပွားရေး၊ ပညာရေး၊ ကျန်းမာရေး၊ လူမှုရေးများ တိုးတက် ကောင်းမွန်လာရမည်။ ကျေးရွာအမျိုးသမီးများဝင်ငွေရှာဖွေ လာနိုင်ကာ မိသားစုဝင်ငွေတိုးလာကြမည်။ စိုက်ပျိုးရေးနည်းပညာများ၊ မွေးမြူရေးနည်းပညာများ၊ အိမ်တွင်းမှု အသက်မွေးဝမ်းကျောင်းနည်းပညာများ၊ စက်ပြင်မှုအတတ်ပညာများ တက်မြောက်လာမှုကြောင့်ဝင် ငွေအခွင့်အလမ်းရရှိကာ စီးပွားရေးများတိုးတက်၍ လူနေမှုအဆင့်အတန်းများ မြင့်မားလာရမည်။</p>
<p>အနာဂတ်တွင် ကျေးရွာပိုမိုဖွံ့ဖြိုး တိုးတက်ရန် ကျေးရွာသားများ ၏ မျှော်မှန်းထားရှိမှု</p>	<p>လူထုဗဟိုပြုစီမံကိန်း၏လူထုသို့တိုက်ရိုက်ထောက်ပံ့ငွေကိုအသုံးချ၍ ကျေးရွာတွင်းလမ်းများကောင်းမွန်လာအောင်၊စာသင်ကျောင်းဆောင်များကောင်းမွန်လာအောင်၊သောက်သုံးရေများဖူလုံလာအောင်ဆောင်ရွက်ချင်ပါသည်။လမ်းများကောင်းမွန်ပြီး ကျေးရွာတွင်းသန့်ရှင်းလာကာကျေးရွာဖွံ့ဖြိုးလာမည်။စီမံကိန်းမှအကောင်အထည်မဖော်နိုင်သော လုပ်ငန်းများကို သက်ဆိုင်ရာဌာနဆိုင်ရာများ နှင့် ချိတ်ဆက်လုပ်ကိုင်မှုများပြုလုပ်မည်။မြို့နယ်အတွင်းသို့ အစိုးရမဟုတ်သော အဖွဲ့အစည်းများ ဝင်ရောက်မှုများရှိပါက ကျေးရွာလိုအပ်ချက်များကိုတင်ပြ၍ စီမံကိန်းလုပ်ငန်းများအကောင်အထည်ဖော်ဆောင်ရွက်မည်။ကျေးရွာအတွင်းရှိမသန်စွမ်းသူများအတွက်ထောက်ပံ့ပေးနိုင်သော အဖွဲ့အစည်းများနှင့်ချိတ်ဆက်ဆောင်ရွက်ပေးနိုင်မည်။</p>



၇။ ကော်မတီဝင်များရွေးချယ်ခြင်းနှင့်ကျေးရွာဖွံ့ဖြိုးရေးအစီအစဉ်ဆောင်ရွက်မှုမှတ်တမ်းခါတ်ပုံများ



အမျိုးသားအုပ်စု၏ မှတ်တမ်းခါတ်ပုံ



အမျိုးသမီးအုပ်စု၏ မှတ်တမ်းခါတ်ပုံ



လူငယ်အုပ်စု၏ မှတ်တမ်းခါတ်ပုံ



ထိခိုက်လွယ်အုပ်စုများ၏ မှတ်တမ်းခါတ်ပုံ



စေတနာ့ဝန်ထမ်းများ ရွေးချယ်ခြင်း မှတ်တမ်းခါတ်ပုံ



ကော်မတီရွေးချယ်ခြင်း မှတ်တမ်းခါတ်ပုံ



ဖွံ့ဖြိုးရေးအစီအစဉ်ရေးဆွဲခြင်း မှတ်တမ်းခါတ်ပုံ



ဖွံ့ဖြိုးရေးအစီအစဉ်ရေးဆွဲခြင်း မှတ်တမ်းခါတ်ပုံ



လုပ်ငန်းခွဲပြီးစီးမှု မှတ်တမ်းဓာတ်ပုံ



လုပ်ငန်းခွဲပြီးစီးမှု မှတ်တမ်းဓာတ်ပုံ



၈။ ကော်မတီဝင်များစာရင်း

စဉ်	အမည်	ကျား-မ	ရာထူး
၁	ဦးခင်မောင်ကြည်	ကျား	ကျေးရွာစီမံကိန်းအထောက်အကူပြုကော်မတီ၊ ဥက္ကဋ္ဌ
၂	ဒေါ်ဝင်းဝင်းမော်	မ	ကျေးရွာစီမံကိန်းအထောက်အကူပြုကော်မတီ၊ ဥက္ကဋ္ဌ
၃	ဒေါ်လှမြင့်	မ	ဝယ်ယူရေးဆပ်ကော်မတီ၊ ဥက္ကဋ္ဌ
၄	ဒေါ်တင်နွယ်စိုး	မ	ဝယ်ယူရေးဆပ်ကော်မတီ၊ မှတ်တမ်းထိမ်း
၅	ဦးမျိုးထွဋ်	ကျား	ဝယ်ယူရေးဆပ်ကော်မတီ၊ အဖွဲ့ဝင်
၆	ဒေါ်ဇင်နွယ်ဦး	မ	စောင့်ကြည့်ကြီးကြပ်ရေးဆပ်ကော်မတီ၊ ဥက္ကဋ္ဌ
၇	ဦးညွန့်လင်း	ကျား	စောင့်ကြည့်ကြီးကြပ်ရေးဆပ်ကော်မတီ၊ အဖွဲ့ဝင်
၈	ဦးရွှေမောင်	ကျား	စောင့်ကြည့်ကြီးကြပ်ရေးဆပ်ကော်မတီ၊ အဖွဲ့ဝင်
၉	ဦးထွန်းဝေ	ကျား	လုပ်ငန်းလည်ပတ်ရေး နှင့် ပြုပြင်ထိန်းသိမ်းရေး ဆက်ကော်မတီ
၁၀	ဦးဝင်းမြင့်	ကျား	လုပ်ငန်းလည်ပတ်ရေး နှင့် ပြုပြင်ထိန်းသိမ်းရေး ဆက်ကော်မတီ၊ အဖွဲ့ဝင်
၁၁	ဒေါ်ဝင်းနွဲ့	မ	လုပ်ငန်းလည်ပတ်ရေး နှင့် ပြုပြင်ထိန်းသိမ်းရေး ဆက်ကော်မတီ၊ အဖွဲ့ဝင်
၁၂	ဒေါ်နီနီလှိုင်	မ	ကျေးရွာငွေစာရင်းကိုင်
၁၃	ဦးသောင်းစိန်	ကျား	အကြံပြုချက်ဖြေရင်းရေး
၁၄	ဒေါ်မိုးကြည်	မ	အကြံပြုချက်ဖြေရင်းရေး
၁၅	ဦးကျော်မောင်	ကျား	စေတနာ့ဝန်ထမ်း
၁၆	ဒေါ်ယဉ်နွယ်ဦး	မ	စေတနာ့ဝန်ထမ်း

စုစုပေါင်း။ (၁၆) ယောက် ကျား- ၈ ယောက် +မ- ၈ ယောက်

ကျေးရွာအုပ်စုစီမံကိန်းအထောက်အကူပြုကော်မတီ

ဦးခင်မောင်ကြည် ကျေးရွာအုပ်စုစီမံကိန်းအထောက်အကူပြုကော်မတီ၊ ဥက္ကဋ္ဌ

ဒေါ်ဝင်းဝင်းမော် ကျေးရွာအုပ်စုစီမံကိန်းအထောက်အကူပြုကော်မတီ စာရင်းကိုင်

မှတ်တမ်းတင်သူ

အမည်။ ဒေါ်မမိုး

ရာထူး။ လူထုစည်းရုံးရေးမှူး

ရက်စွဲ။/...../.....



၉။ ပုံစံ ၈-၁။ ကျေးရွာအချက်အလက်

ပုံစံ - ၈-၁ - ကျေးရွာ အချက်အလက် (FORM PC 1)

လယ်ညွှန်ရွက်/ ကျေးရွာတစ်ရွာသို့ ပထမဆုံး မိတ်ဆက်ခရီးသွားရောက်သောအခါ လူထုစည်းရုံးရေးမှူးသည် ကျေးရွာခေါင်းဆောင်များအား ကျေးရွာအချက်အလက်များကို မေတ္တာရပ်ခံ၍တောင်းခံရမည်။ ဤအချက်အလက်များကို စီမံကိန်းမိတ်ဆက်အစည်းဝေးမတိုင်မီ တောင်းခံရမည်။ စီမံကိန်းမိတ်ဆက်အစည်းဝေးတွင် လူထုစည်းရုံးရေးမှူးသည် ဤအချက်အလက်များအား စစ်ဆေးပြီး မှန်ကန်အောင်ပြုလုပ်ရမည်။ ပြီးနောက်တွင် လူထုစည်းရုံးရေးမှူးမှ သတင်းအချက်အလက်ထဲသို့ Tablets မှတစ်ဆင့် ဖြည့်သွင်းရမည်။				
ရာအိမ်မှူးအမည်	ဦးသိန်းလွင်	ဖုန်း	စည်းရုံးရေးမှူးအမည်	ဒေါ်သိက္ခာကျော်
ပြည်နယ်/ တိုင်းဒေသကြီး	မန္တလေး	မြို့နယ်	ကျေးရွာအုပ်စု	ဂေါ်ဖာအေး
			ကျေးရွာ	ရွှေစင်အေး

(က) လူဦးရေ

တိုင်းရင်းသား	အိမ်ထောင်စုပေါင်း	ကိုးကွယ်သည့်ဘာသာ	အိမ်ထောင်စုပေါင်း
၁။ မြန်မာ	၁၃၇	ဗုဒ္ဓ	၁၃၇
၂။			
၃။			
၄။ အခြားတိုင်းရင်းသား လူမျိုးစုများ			

လူဦးရေ	ကျား (အရေအတွက်)	မ (အရေအတွက်)
အိမ်ထောင်စုဦးစီး	၁၅၇	၁၅၇
	၃၃၄	၃၃၄

(ခ) ကျေးရွာရှိ အခြေခံ အထောက်အပံ့ (Facilities)

ပညာရေး	ခြစ်ပါ	ကျန်းမာရေး	ခြစ်ပါ	ဘာသာရေး	ခြစ်ပါ
အထက်တန်းကျောင်း	<input checked="" type="checkbox"/>	ဆေးရုံ	<input type="checkbox"/>	ဘုရား/စေတီ	<input checked="" type="checkbox"/>
အလယ်တန်းကျောင်း	<input checked="" type="checkbox"/>	ကျန်းမာရေးဌာန	<input type="checkbox"/>	ဘုန်းကြီးကျောင်း	<input checked="" type="checkbox"/>
မူလတန်းကျောင်း	<input checked="" type="checkbox"/>	ကျန်းမာရေးဌာနခွဲ	<input type="checkbox"/>	ဟိန္ဒူဘုရားကျောင်း	<input type="checkbox"/>
မူကြိုကျောင်း	<input checked="" type="checkbox"/>	ဆေးပေးခန်း	<input type="checkbox"/>	ရေစိမ့်ယူစနစ်	<input type="checkbox"/>
အခြား	<input type="checkbox"/>	အခြား	<input type="checkbox"/>	ဇလီ	<input type="checkbox"/>
				အခြား	<input type="checkbox"/>
မှတ်ချက်		မှတ်ချက်		မှတ်ချက်	

(ဂ) ကွမ်းကျင်သူများမှတ်တမ်း ၊ ကျေးရွာတွင်နေထိုင်သော သို့မဟုတ် တခြားရွာမှလာရောက်သောကွမ်းကျင်သူများ

ပညာရေး	နေထိုင်	လည်ပတ်	ကျန်းမာရေး	နေထိုင်	လည်ပတ်	တည်ဆောက်ရေး	နေထိုင်	လည်ပတ်
မူလတန်းပြဆရာ/ဆရာမ	<input checked="" type="checkbox"/>	<input checked="" type="checkbox"/>	ဆရာဝန်	<input type="checkbox"/>	<input type="checkbox"/>	လက်သမား	<input checked="" type="checkbox"/>	<input checked="" type="checkbox"/>
အလယ်တန်းပြဆရာ/ဆရာမ	<input checked="" type="checkbox"/>	<input checked="" type="checkbox"/>	လ/ထကျန်းမာရေးမှူး	<input type="checkbox"/>	<input type="checkbox"/>	ပန်းရန်	<input checked="" type="checkbox"/>	<input checked="" type="checkbox"/>
အထက်တန်းပြဆရာ/ဆရာမ	<input checked="" type="checkbox"/>	<input checked="" type="checkbox"/>	အမျိုးသမီးကျန်းမာရေးဆရာမ	<input type="checkbox"/>	<input type="checkbox"/>	လျှပ်စစ်ဆိုင်ရာ	<input type="checkbox"/>	<input type="checkbox"/>
မူကြိုဆရာ/ဆရာမ	<input checked="" type="checkbox"/>	<input type="checkbox"/>	အရံသားမှူး	<input type="checkbox"/>	<input type="checkbox"/>	ရေပိုက်သွယ်သူ	<input type="checkbox"/>	<input type="checkbox"/>
အခြား	<input type="checkbox"/>	<input type="checkbox"/>	ပြည်သူ့ကျန်းမာရေးလုပ်သား ၁/၂	<input checked="" type="checkbox"/>	<input type="checkbox"/>	တော်မြင်ဆရာ	<input checked="" type="checkbox"/>	<input type="checkbox"/>
မှတ်ချက်			မှတ်ချက်			မှတ်ချက်		



(ဃ) ကျေးရွာသို့ ရောက်ရှိနိုင်သည့်လမ်းအခြေအနေ / ကျေးရွာတစ်ရွာသည် ၎င်း၏ကျေးရွာအုပ်စုနှင့် ဆက်သွယ်ထားသော လမ်းအခြေအနေ (အောက်ပါပုံကိုရှိပါ)

ကျောက်ကြမ်းလမ်း ကတ္တရာလမ်း ကွန်ကရစ်လမ်း မော်တော်ဆိုင်ကယ်လမ်း
ကျောက်စင်းလမ်း မြေသားလမ်း လူသွားလမ်း အခြား _____

(င) ကျေးရွာဖွံ့ဖြိုးရေး စီမံကိန်း (Village Development Plan) (အမှန်ဖြစ်ပါ)

- (၁) လူထုပတ်ဝန်းကျင်စီမံကိန်း မတိုင်မီက ကျေးရွာစီမံကိန်း ရှိသလား
- (၂) ရှိလျှင် မည်သည့်နှစ်က ရေးဆွဲခဲ့သလဲ
- (၃) မြို့နယ်အတည်ပြုချက် ရရှိထားသလား

မို့မိုးကျ ရှိ/ မရှိ/ မသိ
၂၀၁၄.၂၁၅ နှစ်/ မသိပါ
 ရှိ/ မရှိ/ မသိ

(စ) ခရီးအကွာအဝေး (Distance)

- (၁) ရွာ (အလယ်) မှ ကျေးရွာအုပ်စု (အလယ်) အကွာအဝေး မိုင်/မာလုံ _____ /မသိပါ
- (၂) ဤရွာနှင့် ကျေးရွာအုပ်စုရွာ (အလယ်) သွားချိန်
 ခြောက်သွေ့ရာသီ - ထော်လာရီ/ ဆိုင်ကယ်/ ခြေလျင် / မြည်း/ လှေ/ အခြား _____ () နာရီ
 နိုးရာသီ - ထော်လာရီ/ ဆိုင်ကယ်/ ခြေလျင်/ မြည်း/ လှေ/ အခြား _____ () နာရီ

(ဆ) သဘာဝဘေး ဤကျေးရွာတွင် ရေကြီးခြင်းကိုသို့သော သဘာဝဘေး ကျရောက်ခဲ့မှု
 မရှိ ရှိ (ဖော်ပြရန်) ၂၀၁၃ ဇူလိုင်လ နိုဝင်ဘာလအတွင်း စာသင်ကျောင်းကျော်ရွာ

(ဇ) ကျေးရွာတွင် ခွဲစည်းထားသော အဖွဲ့အစည်းများ

လူထုပတ်ဝန်းကျင်စီမံကိန်းမတိုင်မီ ဤကျေးရွာတွင် ကျေးရွာဖွံ့ဖြိုးရေးအတွက် အစိုးရ(သို့)ရွာသားများကိုယ်တိုင်(သို့) စီမံကိန်းတစ်ခုခုမှ ခွဲစည်းထားသည့် အဖွဲ့အစည်းများရှိပါသလား။

ကျေးရွာဖွံ့ဖြိုးရေးအဖွဲ့အစည်းများ

ရာအိမ်မှူး အမည် မို့မိုးကျ

လက်မှတ် [Signature] ရက်စွဲ ၂၃.၁.၂၀၁၆

စည်းရုံးရေးမှူး အမည် ရွှေသီတာစော

လက်မှတ် [Signature] ရက်စွဲ ၂၃.၁.၂၀၁၆



စီမံကိန်းဆောင်ရွက်မှုအဆင့်များ	နေ့စွဲ		အစည်းအဝေးတွင်တက်ရောက်သူအရေအတွက်			
	စတင်သည့်နေ့	ပြီးဆုံးသည့်နေ့	အမျိုးသားအရေအတွက်	အမျိုးသမီးအရေအတွက်	အင်အားစုအရေအတွက်	လူမျိုးစုတစ်ရပ်ရပ်အရေအတွက်
၆. နှစ်စဉ်အစီအစဉ်များကို လျာထားဆောင်ရွက်ရန်အတွက်						
၆.၄၂ ပြင်ဆင်ဆောင်ရွက်ရန်အတွက်						
၇. စီမံကိန်းလုပ်ငန်းစဉ် တိုးတက်မှု စောင့်ကြည့်လေ့လာခြင်း	မလ္လာ	မလ္လာ	မလ္လာ	မလ္လာ	မလ္လာ	မလ္လာ
၇.၁။ အစည်းအဝေး ပထမအကြိမ်						
၇.၂။ အစည်းအဝေး ဒုတိယအကြိမ်						
၇.၃။ အစည်းအဝေး တတိယအကြိမ်						
၈. စီမံကိန်းလုပ်ငန်းစဉ် အပြီးသတ်စစ်ဆေးခြင်းအစည်းအဝေး						
၉. လူထုဝင်ဆောင်အစည်းအဝေး						



၁၁။ ပုံစံ ၈-၃။ ကျေးရွာဖွံ့ဖြိုးရေး ဦးစားပေးအစီအစဉ်

ပုံစံ ၈-၃ ကျေးရွာဖွံ့ဖြိုးရေး ဦးစားပေးအစီအစဉ် (Form PC 3)

လမ်းညွှန်ရွက်/ အဆင့် (၃) ကျေးရွာမှော်မှန်းချက်အစဉ်အဝေး ဦးဆုံးသောအခါ ကျေးရွာစီမံကိန်း အထောက်အကူပြုကော်မတီသည် လူထုစည်းရုံးရေးမှူးအကူအညီဖြင့် ကိုပုံစံကိုပြည့်စုံအောင် ဖြည့်သွင်းရမည်။ အားလုံးသော အခက်အခဲအတားအဆီးများ၊ ဖွံ့ဖြိုးမှုဦးစားပေးအစီအစဉ်များ၊ လူထုပဟိုပြုစီမံကိန်း၏ ရန်ပုံငွေအရင်းအမြစ်နှင့် မသက်ဆိုင်သည့် လုပ်ငန်းများအားလုံးကိုဖော်ပြရမည်။

လူထုစည်းရုံးရေးမှူး/ဝန်ထမ်း အမည် ဒေါ်သိတာမော့

နေ့စွဲ ၁၅.၀၂.၂၀၁၆ ဝက်ဂန်းအား အမှတ်ခြစ်ပါ (✓) ဝက်ဂန်း(၁) ဘက်ဂန်း (၂) ဝက်ဂန်း (၃) ဝက်ဂန်း (၄)

ပြည်နယ်/တိုင်း <u>စစ်ကိုင်း</u>	မြို့နယ် <u>ပင်လည်ဘူး</u>	ကျေးရွာအုပ်စု <u>ဒေါက်စင်း</u>	ကျေးရွာ <u>ဒေါက်စင်း</u>
------------------------------------	------------------------------	-----------------------------------	-----------------------------

က. အခက်အခဲအတားအဆီးများအားဆွေးနွေးခြင်း - ယခုလက်ရှိအခြေအနေတွင်ဤကျေးရွာဖွံ့ဖြိုးတိုးတက်ရေးအတွက် အဓိကအခက်အခဲအတားအဆီးများသည် မည်သည်များဖြစ်ပါသနည်း(အမျိုးသား/သမီး အနည်းဆုံးအခက်အခဲ ၅ ခုစီဖော်ပြပါ)

အမျိုးသား အဖွဲ့မှတင်ပြသောအခက်အခဲအတားအဆီးများ	အမျိုးသမီး အဖွဲ့မှတင်ပြသောအခက်အခဲအတားအဆီးများ
၁ ဂွာထွေး လမ်းပြုဖြန့်	၁ မိုးရေပြုစော
၂ သောကသံဃာကျ	၂ ဆေးပေးခန်း
၃ စာကြည့်တိုက်	၃ ဒဂုနာဂိုဏ်းပေးအား
၄ စားကျတုစား ကျမှိုက်ကျဆွယ်	၄ စားကျတုစား ၆၇ မြို့ရပ်ကျဆွယ်
၅ ဒဂုနာဂိုဏ်းပေးအား	၅ စာကြည့်တိုက်
၆ ဆေးပေးခန်း	၆ သောကသံဃာကျ
၇ မိုးရေပြုစော	၇ ဂွာထွေးလမ်းပြုဖြန့်

ခ. မှော်မှန်းခြင်း- ဤကျေးရွာဖွံ့ဖြိုးတိုးတက်ရေးအတွက်နောင်လာမည့် (၅) နှစ်အားရည်ရွယ်၍ ဆောင်ရွက်ရန်အတွက် မည်သည့်အရာများသည်အဓိကမှော်မှန်းချက်ဖြစ်သနည်း။

အမျိုးသားအဖွဲ့မှတင်ပြသောမှော်မှန်းချက်များ	အမျိုးသမီးအဖွဲ့မှတင်ပြသောမှော်မှန်းချက်များ
၁ ဂွာထွေးလမ်းများ တာဝန် ဖွင့်ပေးခြင်း	၁ စိုက်ပျိုးရေးလုပ်ငန်းများ ပြုစောခြင်း
၂ သောကသံဃာကျလုပ်ငန်းများ ပြုစောခြင်း	၂ ဆေးပေးခန်း ပြုစောခြင်း
၃ စာကြည့်တိုက် ပြုစောခြင်း	၃ ဒဂုနာဂိုဏ်းပေးအား
၄ စားကျတုစား ပြုစောခြင်း	၄ စားကျတုစား ၆၇ မြို့ရပ်ကျဆွယ်ပြုစောခြင်း
၅ ဒဂုနာဂိုဏ်းပေးအား	၅ စာကြည့်တိုက်ပြုစောခြင်း
၆ ဆေးပေးခန်း ပြုစောခြင်း	၆ သောကသံဃာကျ လုပ်ငန်းများ ပြုစောခြင်း
၇ မိုးရေ ပြုစော လုပ်ငန်းများ ပြုစောခြင်း	၇ ဂွာထွေးလမ်း ပြုစောရေး မှော်မှန်းချက်



၈. ကျေးဇူးတင်လှမ်းလှည့် (၃)နှစ်အတွက် ဦးစားပေး ဖွံ့ဖြိုးတိုးတက်မှု လုပ်ငန်း အစီအစဉ်များအားဖော်ပြပါ။
 (လူထုပဟိုပြုစီမံကိန်း ရံပုံငွေအတွက် အဆိုပြုသော အစီအစဉ်များကိုဦးစားပေး အဆင့်အလိုက်ဖော်ပြပြီး ကျန် လူထုပဟိုပြု စီမံကိန်း ရန်ပုံငွေအရင်းအမြစ်နှင့် ဖယ်တက်သည့်အစီအစဉ်များလည်းဖော်ပြရန်ဖြစ်သည်)

ကျေးဇူးတင်လှမ်းလှည့်တိုးတက်မှု လုပ်ငန်းစဉ်များ	အဆိုပြုသူ (အမျိုးသားများ/ အမျိုးသမီးများ/ အမျိုးသား+အမျိုးသမီး)	လူထုပဟိုပြုစီမံကိန်းအတွက် အဆိုပြုသည့် (ဦးစားပေးအဆင့် အလိုက်ဖော်ပြပါ)	မန်ယူနန်း ကုန်ကျ ဝေငါး	အကျိုးခံစား ခွင့်ရှိသူခန့်မှန်းခြေ အရေအတွက်
၁ ဂွာတွင်းလမ်း+ခရီးကုတ်	ကျေးဇူးတင်+ကျေးဇူးတင်	၁ ဂွာတွင်းလမ်း+ခရီးကုတ်	၁၀,၀၀၀,၀၀၀	၅၅၇
၂ မဲခေါင်လမ်းခရီး	ကျေးဇူးတင်+ကျေးဇူးတင်	၂ မဲခေါင်လမ်းခရီး	၁၀,၀၀၀,၀၀၀	၅၅၇
၃ စာကြည့်တိုက်	ကျေးဇူးတင်+ကျေးဇူးတင်	၃ စာကြည့်တိုက်	၁၀,၀၀၀,၀၀၀	၅၅၇
၄ နိုင်ငံပျဉ်းကျ	ကျေးဇူးတင်+ကျေးဇူးတင်	၄ နိုင်ငံပျဉ်းကျ	၁၀,၀၀၀,၀၀၀	၅၅၇
၅ ဝေသာကသံဃာ့ကျ	ကျေးဇူးတင်+ကျေးဇူးတင်	၅ ဝေသာကသံဃာ့ကျ	၁၀,၀၀၀,၀၀၀	၅၅၇
၆ ၂၄နာရီဖိလ်လမ်းကျ	ကျေးဇူးတင်+ကျေးဇူးတင်	၆ ၂၄နာရီဖိလ်လမ်းကျ	၁၀,၀၀၀,၀၀၀	၅၅၇
၇ နိုင်ငံပျဉ်းကျ	ကျေးဇူးတင်+ကျေးဇူးတင်	၇ နိုင်ငံပျဉ်းကျ	၁၂,၀၀၀,၀၀၀	၅၅၇

ဥက္ကဋ္ဌ၊ ကျေးဇူးစီမံကိန်းအထောက်အကူပြုကော်မတီအဖွဲ့သည်

အမည် ဒေါ်ခင်စာအိကြည် လက်မှတ် [Signature] ရက်စွဲ 25.1.2016



ပုံစံ ၈-၃ ကျေးရွာခွဲ ငြိမ်းရေး ဦးစားပေးအစီအစဉ် (Form PC.3)

လက်မှန်ချက်/ အမတ် (၃) ကျေးရွာပျော်ပန်းချက်အစည်းအဝေး ငြိမ်းသောအခါ ကျေးရွာစီမံကိန်း အထောက်အကူပြုကော်မတီသည် လူထုစည်းရုံးရေးများအကူအညီဖြင့် ဤပုံစံကိုပြည့်စုံအောင် ဖြည့်သွင်းရမည်။ အားကိုးသော အခက်အခဲအတားအဆီးများ၊ ဖွံ့ဖြိုးတိုးတက်ရေးအစီအစဉ်များ၊ လူထုတော်ကြံပံ့ကိန်း၏ ကန့်သတ်ချက်အရင်းအမြစ်နှင့် ဖောက်ဆိုင်သည့် လုပ်ငန်းများအားလုံးကိုဖော်ပြရမည်။

လူထုစည်းရုံးရေးများ/ဝန်ထမ်း အမတ် ၆.၆၂ ဖိတ်တာဒေး

နေ့စွဲ ၂၄ - ၁ - ၂၀၁၆ စက်ဝန်းအား အမှတ်ခြိမ်းပါ (✓) ၂ စက်ဝန်း(၁) ၃ စက်ဝန်း (၂) ၄ စက်ဝန်း (၃) ၅ စက်ဝန်း (၄)

ပြည်နယ်/တိုင်း စစ်ကိုင်း ညွှန်ကြားရေး ဖားလှယ်သွား ကျေးရွာအုပ်စု ခ. ဦးစောစင် ကျေးရွာ ခေါ်ကမ်း

က. အခက်အခဲအတားအဆီးများအားလုံးစွဲမည် - ယခုလက်ရှိအခြေအနေတွင်ကျေးရွာခွဲ ငြိမ်းတက်ရေးအတွက် အဓိကအခက်အခဲအတားအဆီးများသည် မည်သည့်များဖြစ်ပါသနည်း (အမျိုးအား/သစ်/ အနည်းဆုံးအခက်အခဲ ၅ ခုစီဖော်ပြပါ)

အမျိုးအား အဖွဲ့မှတင်ပြသောအခက်အခဲအတားအဆီးများ	အမျိုးအား အဖွဲ့မှတင်ပြသောအခက်အခဲအတားအဆီးများ
၁ ခိုက် ပျိုးချား နှင်းယုတ်	၁ ကျွန်းတောအစား ဓားချား
၂ မြေပြိုကျ နှင်းယုတ်	၂ ခိုက် ပျိုးချား နှင်းယုတ်
၃ စားပွယ်သစ်အစား	၃ မြေပြိုကျ နှင်းယုတ်
၄ ကျွန်းတောအစား၊ အစားအစားအစား	၄ စားပွယ် သစ်အစား
၅ နားချား ကျွတ် နှင်းယုတ်	၅ နားချား ကျွတ် နှင်းယုတ်
၆ စားပွယ် ဖြစ်ကပ် နှင်းယုတ်	၆ စားပွယ် ဖြစ်ကပ် နှင်းယုတ်
၇ စားပွယ် ဖြစ်ကပ် နှင်းယုတ်	၇ ကျွန်းတောအစား၊ အစားအစား
၈ ကျွန်းတောအစား၊ အစားအစား	၈ စားပွယ် ဖြစ်ကပ်
၉ မြေပြိုကျ နှင်းယုတ်	၉ ကျွန်းတောအစား၊ အစားအစား
၁၀ စားပွယ် ဖြစ်ကပ် နှင်းယုတ်	၁၀ မြေပြိုကျ နှင်းယုတ်

ခ. မွှားပန်းခြံ - ဤကျေးရွာခွဲငြိမ်းတက်ရေးအတွက်ဆောင်ရွက်မည့် (၅) နှစ်အားရည်ရွယ်၍ ဆောင်ရွက်ရန်အတွက် မည်သည့်အရာများသည်အဓိကပျော်ပန်းချက်ဖြစ်သနည်း။

အမျိုးအားအဖွဲ့မှတင်ပြသောပျော်ပန်းချက်များ	အမျိုးအားအဖွဲ့မှတင်ပြသောပျော်ပန်းချက်များ
၁ ခိုက် ပျိုးချား နှင်းယုတ်	၁ ကျွန်းတောအစား ဓားချား
၂ မြေပြိုကျ နှင်းယုတ်	၂ ခိုက် ပျိုးချား နှင်းယုတ်
၃ စားပွယ်သစ်အစား	၃ မြေပြိုကျ နှင်းယုတ်
၄ ကျွန်းတောအစား၊ အစားအစား	၄ စားပွယ် သစ်အစား
၅ နားချား ကျွတ် နှင်းယုတ်	၅ နားချား ကျွတ် နှင်းယုတ်
၆ စားပွယ် ဖြစ်ကပ် နှင်းယုတ်	၆ စားပွယ် ဖြစ်ကပ် နှင်းယုတ်
၇ စားပွယ် ဖြစ်ကပ် နှင်းယုတ်	၇ ကျွန်းတောအစား၊ အစားအစား
၈ ကျွန်းတောအစား၊ အစားအစား	၈ စားပွယ် ဖြစ်ကပ်
၉ မြေပြိုကျ နှင်းယုတ်	၉ ကျွန်းတောအစား၊ အစားအစား
၁၀ စားပွယ် ဖြစ်ကပ် နှင်းယုတ်	၁၀ မြေပြိုကျ နှင်းယုတ်

များ ပို့ချဖြေ

ဤကျေးရွာခွဲ ငြိမ်းရေး ဦးစားပေးအစီအစဉ် (Form PC.3) မှာ အကျဉ်းချုပ်ဖော်ပြထားပြီး အစိတ်အပိုင်းကို ကျေးရွာအုပ်စု ဝန်ကြီးရုံးသို့ ပို့ချရမည်။



၈. ဤကျေးရွာ၏ လာမည့် (၃) နှစ်အတွက် ဦးစားပေး ဖွံ့ဖြိုးတိုးတက်မှု လုပ်ငန်း အစီအစဉ်များအားဖော်ပြပါ။
 (လူထုဝတ်ပြုစီမံကိန်း ရန်ပုံငွေအတွက် အဆိုပြုသော အစီအစဉ်များကို ဦးစားပေး အဆင့်အလိုက်ဖော်ပြပြီး ကျန် လူထုဝတ်ပြု စီမံကိန်း ရန်ပုံငွေအရင်းအမြစ်နှင့် မပတ်သက်သည့် အစီအစဉ်များလည်းဖော်ပြရန်ဖြစ်သည်)

ကျေးရွာအတွက် ဦးစားပေး ဖွံ့ဖြိုးတိုးတက်မှု လုပ်ငန်းစဉ်များ	အဆိုပြုသူ (အမျိုးသားများ/ အမျိုးသမီးများ/ အမျိုးသား + အမျိုးသမီး)	လူထုဝတ်ပြုစီမံကိန်းအတွက် အဆိုပြုသည် (ဦးစားပေးအဆင့် အလိုက်ဖော်ပြပါ)	ခန့်မှန်း ကုန်ကျ ခရိုင်	အကျိုးခံစား ခွင့်ရှိသူ နန်းခြေ အရေ အတွက်
၁. မြက် ဖြိုဖျက် နှုတ်ယူတာအဖို့	ကျား ၁၆ ယောက်	၁. မြက် ဖြိုဖျက် နှုတ်ယူတာအဖို့	၂၀၀၀၀၀	
၂. စမ္မာ ၆၅၀၅၄ နှုတ်ယူတာအဖို့	၂	၂. စမ္မာ ၆၅၀၅၄ နှုတ်ယူတာအဖို့		
၃. ကျွဲဆေးဆေးဆေး ၁၀ ချာ	၂	၃. ကျွဲဆေးဆေးဆေး ၁၀ ချာ		
၄. ဆေး ဝယ်ယူ သင်တန်း	၂	၄. ဆေး ဝယ်ယူ သင်တန်း		
၅. စာဖတ်စာပေ ကျွဲ	၂	၅. စာဖတ်စာပေ ကျွဲ		
၆. မြေ စိုက်ပျိုးရေး သင်တန်း	၂	၆. မြေ စိုက်ပျိုးရေး သင်တန်း		

၇. ကျေးရွာအတွက် အထောက်အကူပြုကော်မတီဝင်များအဖွဲ့အစည်းဖြစ်သည်။
 ၈. ကျေးရွာအတွက် အထောက်အကူပြုကော်မတီဝင်များအဖွဲ့အစည်းဖြစ်သည်။

အမည်: ဒေါ်ခင်အေးမြင့် ဝန်ထမ်းမှတ်: ၂၀၁၆ ခရီးစဉ်: ၂၄. ၁. ၂၀၁၆

- ၈ - ကျေးရွာအဖွဲ့အစည်း
- ၉ - ကျေးရွာအဖွဲ့အစည်း
- ၁၀ - ကျေးရွာအဖွဲ့အစည်း
- ၁၁ - ကျေးရွာအဖွဲ့အစည်း



၁၂။ ပုံစံ ၀-၄။ ကျေးရွာဖွံ့ဖြိုးရေးစီမံကိန်းလုပ်ငန်းခွဲရွေးချယ်ခြင်းပုံစံ

ပုံစံ ၀-၄ ကျေးရွာဖွံ့ဖြိုးရေးစီမံကိန်းလုပ်ငန်းခွဲရွေးချယ်ခြင်းပုံစံ

လမ်းညွှန်ချက် ။ ကျေးရွာဖွံ့ဖြိုးရေးစီမံကိန်းချမှတ်ရာတွင် အခြေခံအားဖြင့် ဤပုံစံအရ လုပ်ငန်းခွဲရွေးချယ်ခြင်း / လက်ထောက်နည်းဥပဒေများ / အကျဉ်းချုပ်ချုပ်ဆိုချက်များကို MIS သို့ တင်ပြရမည်။
 ကျေးရွာဖွံ့ဖြိုးရေးစီမံကိန်းလုပ်ငန်းခွဲရွေးချယ်ခြင်းပုံစံ

ကျေးရွာအမည်	ကျေးရွာအမည်လေး	အထွေထွေအချက်အလက်	ကျေးရွာအမည်	ကျေးရွာအမည်	ကျေးရွာအမည်	ကျေးရွာအမည်	ကျေးရွာအမည်	ကျေးရွာအမည်	
								ကျေးရွာအမည်	ကျေးရွာအမည်
ကျေးရွာအမည်	ကျေးရွာအမည်	ကျေးရွာအမည်	ကျေးရွာအမည်	ကျေးရွာအမည်	ကျေးရွာအမည်	ကျေးရွာအမည်	ကျေးရွာအမည်	ကျေးရွာအမည်	ကျေးရွာအမည်
ကျေးရွာအမည်	ကျေးရွာအမည်	ကျေးရွာအမည်	ကျေးရွာအမည်	ကျေးရွာအမည်	ကျေးရွာအမည်	ကျေးရွာအမည်	ကျေးရွာအမည်	ကျေးရွာအမည်	ကျေးရွာအမည်

ရွေးချယ်ရေးအဖွဲ့ဝင်များ
 ရက်စွဲ ၂၀၂၄ ခုနှစ် ဇူလိုင်လ ၁၀ ရက်



၁၃။ ပုံစံ ၈-၁၂။ အစည်းအဝေးတက်ရောက်သူစာရင်း

ပုံစံ - ၈-၁၂ - အစည်းအဝေးတက်ရောက်သူများ (FORM PC 12)

လမ်းညွှန်၊ စီမံကိန်း အစည်းအဝေးစာရင်းတွင် အသုံးပြုရန်၊ လူထုစည်းရုံးရေးမှူးက တောင်းဆို တွင်းဆင်းစဉ် စစ်ဆေး၍ ပုံစံ ၂ စီမံကိန်းတက်ရောက်မှုစာရင်းယူကာ အစည်းအဝေးတက်ရောက် သူများစာရင်းကို ပြည့်စုံစွာဖြည့်သွင်းရန် စည်းကမ်းရေးမှူးအမည်

ရက်စွဲ ၂၃.၁၁.၂၀၁၆ စီမံကိန်းတက်ရောက်မှုစာရင်းပြင်ပါ(✓) တက်ရောက်(၁)
 (မတက်ရောက်(၂)၊ မတက်ရောက်(၃)၊ မတက်ရောက်(၄))

ပြည်နယ်/ တိုင်းဒေသကြီး စစ်ကိုင်း၊ မြို့နယ် မန္တလေးမြို့၊ ကျေးရွာအုပ်စု စဒါကံစွဲ၊ ကျေးရွာ စဒါကံစွဲ

စဉ်	အမည်	ကျား (✓)	မ (✓)	အိမ်ထောင်မှတ်တမ်းလွှာ(✓) ^(၁)	လူမျိုး	လက်မှတ်
၁	အောင်စောဝင်းမြတ်	✓		✓	မာမာ	
၂	အောင်စောဝင်း	✓		✓	"	
၃	အောင်စောဝင်း	✓		✓	"	
၄	အောင်စောဝင်း	✓		✓	"	
၅	အောင်စောဝင်း	✓		✓	"	
၆	အောင်စောဝင်း	✓	✓	✓	"	
၇	အောင်စောဝင်း	✓	✓	✓	"	
၈	အောင်စောဝင်း	✓	✓	✓	"	
၉	အောင်စောဝင်း	✓	✓	✓	"	
၁၀	အောင်စောဝင်း	✓	✓	✓	"	
၁၁	အောင်စောဝင်း	✓	✓	✓	"	
၁၂	အောင်စောဝင်း	✓	✓	✓	"	
၁၃	အောင်စောဝင်း	✓	✓	✓	"	
၁၄	အောင်စောဝင်း	✓	✓	✓	"	
၁၅	အောင်စောဝင်း	✓	✓	✓	"	
၁၆	အောင်စောဝင်း	✓	✓	✓	"	
၁၇	အောင်စောဝင်း	✓	✓	✓	"	
၁၈	အောင်စောဝင်း	✓	✓	✓	"	
၁၉	အောင်စောဝင်း	✓	✓	✓	"	
၂၀	အောင်စောဝင်း	✓	✓	✓	"	
၂၁	အောင်စောဝင်း	✓	✓	✓	"	
၂၂	အောင်စောဝင်း	✓	✓	✓	"	
၂၃	အောင်စောဝင်း	✓	✓	✓	"	
၂၄	အောင်စောဝင်း	✓	✓	✓	"	
၂၅	အောင်စောဝင်း	✓	✓	✓	"	
၂၆	အောင်စောဝင်း	✓	✓	✓	"	
၂၇	အောင်စောဝင်း	✓	✓	✓	"	
၂၈	အောင်စောဝင်း	✓	✓	✓	"	
၂၉	အောင်စောဝင်း	✓	✓	✓	"	
၃၀	အောင်စောဝင်း	✓	✓	✓	"	

(၁) အိမ်ထောင်စာရင်းပြင်ပါ(✓)၊ အလွန်အမင်း/အလွန်အမင်း အိမ်ထောင်မှ မာမာကို ကိုယ်တမ်းပြုသည့်သူမဆို အမှတ်ပြင်ပါ။



ပုံစံ - ၀-၁၂ - အစည်းအဝေးအောက်ရောက်သူများ (FORM PC 12)

လမ်းညွှန်၊ စီမံကိန်း၊ အစည်းအဝေးအောက်ရောက် ဆောင်ရွက်ရန် လိုအပ်သည်များရေးမှူးက ကျေးဇူးသို့ ကွင်းသင်းတို့ စစ်ဆေး၍ ပုံစံ ၂ စီမံကိန်းစက်ဝန်းအချိန်ယာယီ၊ အစည်းအဝေးအောက်ရောက် သူများစာရင်းတို့ ပြည့်စွင်ရန် စည်းရုံးရေးမှူးအမည် **ဒေါ်သီတာအေး**

ရက်စွဲ: ၂၃.၁.၂၀၁၆
 စီမံကိန်းစက်ဝန်းအမှတ်ဖြစ်ပါ (✓) [] စက်ဝန်း(၁)
 [] စက်ဝန်း(၂) [] စက်ဝန်း(၃) [] စက်ဝန်း(၄)
 ပြည်နယ်/တိုင်းဒေသကြီး: စစ်ကိုင်း၊ ပြို့နယ်: ပုသိမ်၊ မတူရွာသပ်စု: ဒေါ်ကမာရီ၊ မတူရွာ: ဒေါ်ကမာရီ

စဉ်	အမည်	ကျား (✓)	မ (✓)	အိမ်ထောင် ပုဂ္ဂိုလ်စား လူသိ(✓) ^(၁)	လူစီး	လက်မှတ်
၂၀	ဒေါ်ခင်ဖြူ		✓	✓	မမာ	ခင်ဖြူ
၂၁	ဒေါ်ကြည်စု		✓	✓	✓	ကြည်စု
၂၂	ဒေါ်ခင်မိုး		✓	✓	✓	ခင်မိုး
၂၃	ဒေါ်ခင်မိုး	✓		✓	✓	ခင်မိုး
၂၄	ဒေါ်ခင်မိုး	✓		✓	✓	ခင်မိုး
၂၅	ဒေါ်ခင်မိုး	✓		✓	✓	ခင်မိုး
၂၆	ဒေါ်ခင်မိုး	✓		✓	✓	ခင်မိုး
၂၇	ဒေါ်ခင်မိုး	✓		✓	✓	ခင်မိုး
၂၈	ဒေါ်ခင်မိုး	✓		✓	✓	ခင်မိုး
၂၉	ဒေါ်ခင်မိုး	✓		✓	✓	ခင်မိုး
၃၀	ဒေါ်ခင်မိုး	✓		✓	✓	ခင်မိုး
၃၁	ဒေါ်ခင်မိုး	✓		✓	✓	ခင်မိုး
၃၂	ဒေါ်ခင်မိုး	✓		✓	✓	ခင်မိုး
၃၃	ဒေါ်ခင်မိုး	✓		✓	✓	ခင်မိုး
၃၄	ဒေါ်ခင်မိုး	✓		✓	✓	ခင်မိုး
၃၅	ဒေါ်ခင်မိုး	✓		✓	✓	ခင်မိုး
၃၆	ဒေါ်ခင်မိုး	✓		✓	✓	ခင်မိုး
၃၇	ဒေါ်ခင်မိုး	✓		✓	✓	ခင်မိုး
၃၈	ဒေါ်ခင်မိုး	✓		✓	✓	ခင်မိုး
၃၉	ဒေါ်ခင်မိုး	✓		✓	✓	ခင်မိုး
၄၀	ဒေါ်ခင်မိုး	✓		✓	✓	ခင်မိုး
၄၁	ဒေါ်ခင်မိုး	✓		✓	✓	ခင်မိုး
၄၂	ဒေါ်ခင်မိုး	✓		✓	✓	ခင်မိုး
၄၃	ဒေါ်ခင်မိုး	✓		✓	✓	ခင်မိုး
၄၄	ဒေါ်ခင်မိုး	✓		✓	✓	ခင်မိုး
၄၅	ဒေါ်ခင်မိုး	✓		✓	✓	ခင်မိုး
၄၆	ဒေါ်ခင်မိုး	✓		✓	✓	ခင်မိုး
၄၇	ဒေါ်ခင်မိုး	✓		✓	✓	ခင်မိုး
၄၈	ဒေါ်ခင်မိုး	✓		✓	✓	ခင်မိုး
၄၉	ဒေါ်ခင်မိုး	✓		✓	✓	ခင်မိုး
၅၀	ဒေါ်ခင်မိုး	✓		✓	✓	ခင်မိုး
၅၁	ဒေါ်ခင်မိုး	✓		✓	✓	ခင်မိုး
၅၂	ဒေါ်ခင်မိုး	✓		✓	✓	ခင်မိုး

(၁) အိမ်ထောင်စီးခြင်းဖြစ်ပါက၊ အပိုအသား/အပိုအသား အိမ်ထောင်စု တစ်ခုကို ကိုယ်စားပြုသူအမည်အောက်တွင် အမှတ်ဖြစ်ပါ။



ပုံစံ - ၈-၁၂ - အစည်းအဝေးအောက်ဖျက်သုခုပ (FORM PC 12)

လမ်းညွှန်၊ စီမံကိန်း၊ အစည်းအဝေးအောက်ဖျက်တွင် အသုံးပြုရန်၊ လူထုစည်းရုံးရေးမှူးက ကျေးဇူးပြု၍ ကွင်းဆင်းစဉ် စစ်ဆေး၍
 ပုံစံ ၂ စီမံကိန်းအောက်ဖျက်အဖြစ်ယူကာပါ အစည်းအဝေးအောက်ဖျက် သုခုပအောက်ဖျက် ဖြည့်သွင်းရန်
 စည်းရုံးရေးမှူးအမည် **ဒေါ်သိက္ခာမာ**

ရက်စွဲ **၂၃-၁-၂၀၁၆** စီမံကိန်းအောက်ဖျက်ဖြစ်ပါ (၂) စက်ဝန်း (၁)
 စက်ဝန်း (၂) စက်ဝန်း (၃) စက်ဝန်း (၄)

ပြည်နယ်/တိုင်းဒေသကြီး **စစ်ကိုင်း** မြို့နယ် **ပရေညာဘူး** ကျေးရွာအုပ်စု **ဒေါ်မာမာ** ကျေးရွာ **ဒေါ်မာမာ**

စဉ်	အမည်	ကျား (✓)	မ (✓)	အိမ်ထောင်စုကိုယ်စားလှယ် (✓) (၁)	လူစဉ်	ကပ်မှတ်
၀၁	ဦး ချစ်သန်း	✓		✓	၁၀၁	၁၀၁
၀၂	ဦး သန်းဆွေ	✓		✓	"	၁၀၂
၀၃	ဦး ပဲခတာင်	✓		✓	"	၁၀၃
၀၄	ဒေါ်ခင် စန်း		✓	✓	"	၁၀၄
၀၅	ဦး ဇော်စော	✓		✓	"	၁၀၅
၀၆	ဒေါ်မာမာ	✓		✓	"	၁၀၆
၀၇	ဦး ဇော်စော	✓		✓	"	၁၀၇
၀၈	ဒေါ်မာမာ	✓		✓	"	၁၀၈
၀၉	ဒေါ်မာမာ	✓		✓	"	၁၀၉
၁၀	ဒေါ်မာမာ	✓		✓	"	၁၁၀
၁၁	ဒေါ်မာမာ	✓		✓	"	၁၁၁
၁၂	ဒေါ်မာမာ	✓		✓	"	၁၁၂
၁၃	ဒေါ်မာမာ	✓		✓	"	၁၁၃
၁၄	ဒေါ်မာမာ	✓		✓	"	၁၁၄
၁၅	ဒေါ်မာမာ	✓		✓	"	၁၁၅
၁၆	ဒေါ်မာမာ	✓		✓	"	၁၁၆
၁၇	ဒေါ်မာမာ	✓		✓	"	၁၁၇
၁၈	ဒေါ်မာမာ	✓		✓	"	၁၁၈
၁၉	ဒေါ်မာမာ	✓		✓	"	၁၁၉
၂၀	ဒေါ်မာမာ	✓		✓	"	၁၂၀
၂၁	ဒေါ်မာမာ	✓		✓	"	၁၂၁
၂၂	ဒေါ်မာမာ	✓		✓	"	၁၂၂
၂၃	ဒေါ်မာမာ	✓		✓	"	၁၂၃
၂၄	ဒေါ်မာမာ	✓		✓	"	၁၂၄
၂၅	ဒေါ်မာမာ	✓		✓	"	၁၂၅
၂၆	ဒေါ်မာမာ	✓		✓	"	၁၂၆
၂၇	ဒေါ်မာမာ	✓		✓	"	၁၂၇
၂၈	ဒေါ်မာမာ	✓		✓	"	၁၂၈
၂၉	ဒေါ်မာမာ	✓		✓	"	၁၂၉
၃၀	ဒေါ်မာမာ	✓		✓	"	၁၃၀

(၁) အိမ်ထောင်စုကိုယ်စားလှယ်၊ အမျိုးသား/အမျိုးသမီး အိမ်ထောင်စု ကပ်မှတ်၊ ကိုယ်စားပြုသူအမည် သုခုပ အောက်ဖျက်



ပုံစံ - ၈၁၅ - အစဉ်အလာပေးစာတမ်းစာရင်းပုံစံ (FORM PC 12)

လမ်းညွှန်၊ စီမံကိန်း အစဉ်အလာပေးစာတမ်းစာရင်း အသုံးပြုရန်၊ လူ့အရင်းအမြစ်များ၏ တာဝန်များ၊ ကျွမ်းကျင်မှုနှင့် ပတ်သက်၍
 ပုံစံ ၂ စီမံကိန်းကိန်းစာရင်းပေးစာတမ်းစာရင်းပေးစာတမ်းစာရင်း သုံးစွဲမှုစာရင်းကို ပြည့်စုံစွာဖြည့်
 ရင်းစာရင်းပေးစာတမ်းစာရင်း

ရက်စွဲ: ၂၄ - ၁ - ၂၀၁၆

စီမံကိန်းကော်မရှင်(ပြည်ပ) (✓)
 ကော်မရှင်(၂)၊ ကော်မရှင်(၃)၊ ကော်မရှင်(၄)

ပြည်နယ်၊ တိုင်းဒေသကြီး၊
မန္တလေး

မြို့နယ်
အလယ်ဘူး

အဖွဲ့အစည်း
ဒေါက်တာ

တာဝန်
ဒေါက်တာ

စဉ်	အမည်	ကျား (✓)	မ (✓)	အိမ်ထောင် စုကိုယ်စား လုပ်(✓) ^(၁)	လူနံပါတ်	လက်မှတ်
၁	ဦး မင်းမောင်	✓		✓	၁၀၈	
၂	ဦး ကိုကျော်စွယ်		✓	✓	"	Nue
၃	ဦး မင်းအောင်	✓		✓	"	
၄	ဦး မိုးမိုး		✓	✓	"	
၅	ဒေါ် မိုး		✓	✓	"	
၆	ဒေါ် မိုးမိုး		✓	✓	"	
၇	ဒေါ်သန်းစိန်		✓	✓	"	
၈	ဒေါ်သန်းစိန်	✓		✓	"	
၉	ဒေါ်မိုးမြင့်		✓	✓	"	
၁၀	ဒေါ်အေးအေး		✓	✓	"	
၁၁	ဒေါ်သန်းစိန်		✓	✓	"	
၁၂	ဒေါ်မိုးမိုး		✓	✓	"	
၁၃	ဒေါ်လှစန်း		✓	✓	"	
၁၄	ဒေါ်ခင်စန်း		✓	✓	"	
၁၅	ဒေါ်ခင်စန်း		✓	✓	"	
၁၆	ဒေါ်လှစန်း		✓	✓	"	
၁၇	ဒေါ်ခင်စန်း	✓		✓	"	
၁၈	ဒေါ်လှစန်း		✓	✓	"	
၁၉	ဒေါ်ခင်စန်း	✓		✓	"	
၂၀	ဒေါ်ခင်စန်း		✓	✓	"	
၂၁	ဒေါ်ခင်စန်း	✓		✓	"	
၂၂	ဒေါ်ခင်စန်း		✓	✓	"	
၂၃	ဒေါ်ခင်စန်း		✓	✓	"	
၂၄	ဒေါ်ခင်စန်း		✓	✓	"	
၂၅	ဒေါ်ခင်စန်း		✓	✓	"	
၂၆	ဒေါ်ခင်စန်း	✓		✓	"	

(၁) အိမ်ထောင်စုကိုယ်စားလုပ်သည် ဆိုသည်မှာ အိမ်ထောင်စု အဖော်ကို ကိုယ်စားပြု သူမည်သူ့ကို ရည်ညွှန်းပါ။



ပုံစံ - ၈-၁၂ - အစည်းအဝေးတက်ရောက်သူများ (FORM PC 12)

လက်ညှိုး၊ စီတန်း၊ အစည်းအဝေးအားလုံးတွင် အသုံးပြုရန်၊ လူထုစည်းရုံးရေးအဖွဲ့က တွေ့ရှိရသည့် ကွင်းဆင်းစဉ် စစ်ဆေး၍
 ပုံစံ ၂ စီတန်းတက်ရောက်မှုစာရင်းအား အစည်းအဝေးတက်ရောက် သူများစာရင်းကို ပြည့်စုံစွာရန်
 အစည်းအဝေးအမည်

နေ့စွဲ: ၁၄.၁.၂၀၁၆

စီတန်း(၁)၊ စီတန်း(၂)၊ စီတန်း(၃)၊ စီတန်း(၄)၊ စီတန်း(၅)

ပြည်နယ်/တိုင်းဒေသကြီး: မြန်မာပြည်၊ ပြည်နယ်: မန္တလေး

အဖွဲ့အစည်းအမည်: မြန်မာ့အလင်း

ကျေးဇူးတင်သူ: မြန်မာ့အလင်း

စဉ်	အမည်	ကျား (✓)	မ (✓)	အိမ်ထောင် စုကိုယ်စား လှယ်(✓) ^(၁)	လူမျိုး	လက်မှတ်
၁၇	ဒေါ် မိုးမြင့်		✓	✓	ဗမာ	မိုးမြင့်
၁၈	ဒေါ် မိုးမြင့်		✓	✓	"	မိုးမြင့်
၁၉	ဒေါ် စစ်စိန်		✓	✓	"	မိုးမြင့်
၂၀	ဒေါ် မိုးမြင့်		✓	✓	"	မိုးမြင့်
၂၁	ဒေါ် စိန်စိန်	✓	✓	✓	"	မိုးမြင့်
၂၂	ဒေါ် စိန်စိန်		✓	✓	"	မိုးမြင့်
၂၃	ဒေါ် မိုးမြင့်		✓	✓	"	မိုးမြင့်
၂၄	ဒေါ် မိုးမြင့်		✓	✓	"	မိုးမြင့်
၂၅	ဒေါ် မိုးမြင့်		✓	✓	"	မိုးမြင့်
၂၆	ဒေါ် မိုးမြင့်		✓	✓	"	မိုးမြင့်
၂၇	ဒေါ် မိုးမြင့်		✓	✓	"	မိုးမြင့်
၂၈	ဒေါ် မိုးမြင့်		✓	✓	"	မိုးမြင့်
၂၉	ဒေါ် မိုးမြင့်		✓	✓	"	မိုးမြင့်
၃၀	ဒေါ် မိုးမြင့်		✓	✓	"	မိုးမြင့်
၃၁	ဒေါ် မိုးမြင့်		✓	✓	"	မိုးမြင့်
၃၂	ဒေါ် မိုးမြင့်		✓	✓	"	မိုးမြင့်
၃၃	ဒေါ် မိုးမြင့်		✓	✓	"	မိုးမြင့်
၃၄	ဒေါ် မိုးမြင့်		✓	✓	"	မိုးမြင့်
၃၅	ဒေါ် မိုးမြင့်		✓	✓	"	မိုးမြင့်
၃၆	ဒေါ် မိုးမြင့်		✓	✓	"	မိုးမြင့်
၃၇	ဒေါ် မိုးမြင့်		✓	✓	"	မိုးမြင့်
၃၈	ဒေါ် မိုးမြင့်		✓	✓	"	မိုးမြင့်
၃၉	ဒေါ် မိုးမြင့်		✓	✓	"	မိုးမြင့်
၄၀	ဒေါ် မိုးမြင့်		✓	✓	"	မိုးမြင့်
၄၁	ဒေါ် မိုးမြင့်		✓	✓	"	မိုးမြင့်
၄၂	ဒေါ် မိုးမြင့်		✓	✓	"	မိုးမြင့်
၄၃	ဒေါ် မိုးမြင့်		✓	✓	"	မိုးမြင့်
၄၄	ဒေါ် မိုးမြင့်		✓	✓	"	မိုးမြင့်
၄၅	ဒေါ် မိုးမြင့်	✓	✓	✓	"	မိုးမြင့်
၄၆	ဒေါ် မိုးမြင့်		✓	✓	"	မိုးမြင့်
၄၇	ဒေါ် မိုးမြင့်		✓	✓	"	မိုးမြင့်
၄၈	ဒေါ် မိုးမြင့်		✓	✓	"	မိုးမြင့်
၄၉	ဒေါ် မိုးမြင့်		✓	✓	"	မိုးမြင့်
၅၀	ဒေါ် မိုးမြင့်		✓	✓	"	မိုးမြင့်
၅၁	ဒေါ် မိုးမြင့်		✓	✓	"	မိုးမြင့်
၅၂	ဒေါ် မိုးမြင့်		✓	✓	"	မိုးမြင့်
၅၃	ဒေါ် မိုးမြင့်		✓	✓	"	မိုးမြင့်

(၁) အိမ်ထောင်စုကိုယ်စားလှယ်အဖြစ် အဖွဲ့အစည်းအမည်၊ အိမ်ထောင်စု တစ်ခုကို ကိုယ်စားပြုသူမည်သူမည် အမှတ်ပြုရန်။



ပုံစံ - ၈-၁၂ - အစည်းအဝေးအတတ်ရောက်သူများ (FORM PC 12)

လမ်းညွှန်၊ စီမံကိန်း အစည်းအဝေးအားလုံးတွင် အသုံးပြုရန်၊ လူထုစည်းရုံးရေးမှူးက ကျေးဇူးတင် ကျွမ်းကျင်စွာ စစ်ဆေးစဉ် မိမိတို့
 ပုံစံ ၂ စီမံကိန်းစက်ဝန်းအချိန်ဇယားပါ အစည်းအဝေးအတတ်ရောက် သူများစာရင်းကို ဖြည့်သွင်းရန်
 စည်းရုံးရေးမှူးအမည်

ရက်စွဲ ၂၄.၁.၂၀၁၆ စီမံကိန်းစက်ဝန်းအမှတ်ခြံမိ(V) စက်ဝန်း(၁)
 စက်ဝန်း(၂) စက်ဝန်း(၃) စက်ဝန်း(၄)

ဖြည့်နယ်/ တိုင်းဒေသကြီး ကော်မရှင်၊ ညွှန်နယ် ဖလှယ်စဉ်၊ ကျေးဇူးအုပ်စု တဒါဂက်အင်း၊ ကျေးရွာ တဒါဂက်အင်း

စဉ်	အမည်	ကျား (V)	မ (V)	အိမ်ထောင်စုကိုယ်စားလှယ် (V) ^(၁)	လူမျိုး	လက်မှတ်
၇၄	ဒေါ်အိမ်အောင်	✓		✓	မာမာ	အိမ်အောင်
၇၅	ဒေါ်အိမ်အောင်	✓		✓	မာမာ	အိမ်အောင်
၇၆	ဒေါ်အိမ်အောင်	✓		✓	မာမာ	အိမ်အောင်
၇၇	ဒေါ်အိမ်အောင်	✓		✓	မာမာ	အိမ်အောင်
၇၈	ဒေါ်အိမ်အောင်	✓		✓	မာမာ	အိမ်အောင်
၇၉	ဒေါ်အိမ်အောင်	✓		✓	မာမာ	အိမ်အောင်
၈၀	ဒေါ်အိမ်အောင်	✓		✓	မာမာ	အိမ်အောင်
၈၁	ဒေါ်အိမ်အောင်	✓		✓	မာမာ	အိမ်အောင်
၈၂	ဒေါ်အိမ်အောင်	✓		✓	မာမာ	အိမ်အောင်
၈၃	ဒေါ်အိမ်အောင်	✓		✓	မာမာ	အိမ်အောင်
၈၄	ဒေါ်အိမ်အောင်	✓		✓	မာမာ	အိမ်အောင်
၈၅	ဒေါ်အိမ်အောင်	✓		✓	မာမာ	အိမ်အောင်
၈၆	ဒေါ်အိမ်အောင်	✓		✓	မာမာ	အိမ်အောင်
၈၇	ဒေါ်အိမ်အောင်	✓		✓	မာမာ	အိမ်အောင်
၈၈	ဒေါ်အိမ်အောင်	✓		✓	မာမာ	အိမ်အောင်
၈၉	ဒေါ်အိမ်အောင်	✓		✓	မာမာ	အိမ်အောင်
၉၀	ဒေါ်အိမ်အောင်	✓		✓	မာမာ	အိမ်အောင်
၉၁	ဒေါ်အိမ်အောင်	✓		✓	မာမာ	အိမ်အောင်
၉၂	ဒေါ်အိမ်အောင်	✓		✓	မာမာ	အိမ်အောင်
၉၃	ဒေါ်အိမ်အောင်	✓		✓	မာမာ	အိမ်အောင်
၉၄	ဒေါ်အိမ်အောင်	✓		✓	မာမာ	အိမ်အောင်
၉၅	ဒေါ်အိမ်အောင်	✓		✓	မာမာ	အိမ်အောင်
၉၆	ဒေါ်အိမ်အောင်	✓		✓	မာမာ	အိမ်အောင်
၉၇	ဒေါ်အိမ်အောင်	✓		✓	မာမာ	အိမ်အောင်
၉၈	ဒေါ်အိမ်အောင်	✓		✓	မာမာ	အိမ်အောင်
၉၉	ဒေါ်အိမ်အောင်	✓		✓	မာမာ	အိမ်အောင်
၁၀၀	ဒေါ်အိမ်အောင်	✓		✓	မာမာ	အိမ်အောင်

(၁) အိမ်ထောင်စုကိုယ်စားလှယ်အဖြစ် ရွေးချယ်ခံရသူများ၏ အမည်အား အသုံးပြုရန်အတွက် အိမ်ထောင်စု ကော်မရှင်/ ကျေးဇူးအုပ်စု အဖွဲ့ဝင်များမှ အတည်ပြုရမည်။



၁၄။ အစည်းအဝေး မှတ်တမ်းများ



လူထုဗဟိုပြုစီမံကိန်း

စစ်ကိုင်းတိုင်းဒေသကြီး၊ ပင်လည်ဘူးမြို့နယ်

ကျေးရွာအစည်းအဝေးမှတ်တမ်း

ကျေးရွာ.....ဝ.ဒါ.လက်စု.....

ကျေးရွာအုပ်စု.....ဝ.ဒါ.လက်စု.....

အစည်းအဝေးပြုလုပ်သည့်နေရာ၊ စာ.၁.၁၃.၆.ကျေးရွာ.....

အစည်းအဝေးပြုလုပ်သည့်နေ့ရက်၊ ၂၀၂၁.၁၁.၂၀.၁၆.....

အစည်းအဝေးပြုလုပ်သည့်အကြောင်းအရာ ခွဲထုတ်မှု၊ နှစ်ပတ်စာ၊ စာကြိုက်၊ စီမံကိန်း၊ မိတ်ဆက်၊ ဖြစ်ပေါ်မှု၊ အခြေအနေအထား.....

အစည်းအဝေးတက်ရောက်သူဦးရေ ကျား (၄၂) ဦး၊ မ (၄၆) ဦး = (၈၈) ဦး

ဆွေးနွေးချက်များ။

ဆွေးနွေးချက် (၁) စီမံကိန်း အခြေအနေအထား၊ စီမံကိန်း၊ မိတ်ဆက်၊ ဖြစ်ပေါ်မှု၊ အခြေအနေအထား၊ စာကြိုက်၊ စီမံကိန်း၊ မိတ်ဆက်၊ ဖြစ်ပေါ်မှု၊ အခြေအနေအထား၊ စာကြိုက်၊ စီမံကိန်း၊ မိတ်ဆက်၊ ဖြစ်ပေါ်မှု၊ အခြေအနေအထား.....

ဆွေးနွေးချက် (၂) ပြင်ဆင်ရေး၊ ပတ်ဝန်းကျင်၊ အခြေအနေအထား၊ စာကြိုက်၊ စီမံကိန်း၊ မိတ်ဆက်၊ ဖြစ်ပေါ်မှု၊ အခြေအနေအထား.....



ဆုံးဖြတ်ချက်များ။

ဆုံးဖြတ်ချက်(ခ) ဆေးကုသရေးအဖွဲ့ချုပ်ကွဲများတွင် စိတ်ဝင်စားသူ၊ အချိန်ပေး
နိုင်သူ၊ စာပေတတ်မြောက်ပြီး ဗဟုသုတများစွာရရှိသူများကို
ရွေးချယ်မှုတွင် ကိုယ်တိုင် စိတ်နှိုးဆော်မှုတို့ကို အခြေခံ၍
က-၁.၂၈-၁ ကို အခြေခံ၍ ရွေးချယ်ကာလုပ်ငန်း၊ အပါအဝင်။

ဆုံးဖြတ်ချက်(ပ) ရွေးချယ်မှုတွင် အားသာချက်များမှာ လူမှုဆောင်ရွက်မှု၊
စွမ်းဆောင်ရည်၊ အရည်အသွေး၊ အပါအဝင်။

သဘောတူညီချက်များ။

- (ခ) ရွေးချယ်ခံရသော ဆေးကုသရေးအဖွဲ့ချုပ်ပါ သတ္တိစိတ်ဝင်စားမှု၊ စာပေတတ်မြောက်မှု၊ ဗဟုသုတများကို အခြေခံ၍ ရွေးချယ်မှုများ ပြုလုပ်ရမည်။
- (ပ) သဘောတူညီချက်များကို အခြေခံ၍ ရွေးချယ်မှုများ ပြုလုပ်ရမည်။

(ဂ) ဤသို့ ဆုံးဖြတ်ချက်ဖြင့် ရွေးချယ်မှုများ (ပူးပေါင်းဆောင်ရွက်မှု) ပြုလုပ်ရာတွင်
အခြေခံချက်များနှင့် အညီ သဘောတူညီချက်များကို အခြေခံ၍
သဘောတူညီချက်များ ပြုလုပ်ရမည်။

(မှတ်တမ်းတင်)

ဒေါ်အိမ်မာ
ဥက္ကဋ္ဌအဖွဲ့ချုပ်ကွဲများ



ဆုံးဖြတ်ချက်များ။

ဆုံးဖြတ်ချက်(၁) ဂျပန်စီးပွားရေးကောင်စီ သတ်မှတ် ကာတွင် ကျေးရွာအုပ်စုကွယ်လွန်
စံနှုန်းများဖြင့် ဂျပန်စီးပွားရေးကောင်စီ သတ်မှတ် ခံကြံခံ
ဖြစ်ပါသည်။

ဆုံးဖြတ်ချက်(၂) ~~ရွေးချယ်ရေး~~ ဦးစားပေး ကန့်သတ်တွင် ဂျပန် စံနှုန်းဖြင့် ခွဲ
ယှဉ်ကာ ရွေးချယ်ခံ၊ ဖြစ်ကြပါသည်။

သဘောတူညီချက်များ။

- (၁) ၂၀၁၅ ခုနှစ် ဖြစ်သော အားလုံး ဂျပန် ဂျပန် မည်သို့ ဖွဲ့စည်း သုံးစွဲ ရှာသော
အညီဖြစ်ပါသည်။
- (၂) ဦးစားပေး ဂျပန်တွင် စာတမ်းလက်မှတ်ဖြင့် စာအုပ်အားဖြင့်
ဂျပန်အား အညီဖြစ်ပါသည်။ စာတမ်း စာတမ်းလက်မှတ်၊ စာတမ်း
အားဖြင့် အားဖြင့် စာတမ်းဖြင့် ဂျပန် ဂျပန်
- (၃) ၄၇ နှစ်အောက် ၂၀၁၅ ခုနှစ်မှစ၍ (၁၁၂,၀၀၀) ဂျပန်အားဖြင့်
အားဖြင့် ဂျပန်အားဖြင့် သုံးစွဲရသော အညီဖြစ်ပါသည်။ စာအုပ် အားဖြင့်
အားဖြင့် အားဖြင့် ဂျပန်အားဖြင့် အားဖြင့် အားဖြင့်
ဂျပန်အားဖြင့် အညီဖြစ်ပါသည်။

အောင်ကျော်
(ဂျပန်အားဖြင့် အားဖြင့်)



၁၅။ ကဏ္ဍအလိုက် အခက်အခဲမှတ်တမ်း

ကဏ္ဍအလိုက် ဦးစားပေးဖွံ့ဖြိုးရေးလုပ်ငန်းစဉ်များ **၆၀၂ က စည်းကမ်းချက်**

မှိုင်းအေး၊ ကျေးရွာဖွံ့ဖြိုးရေးအထောက်အကူပြုကော်မတီတွင် ထားရှိပေမည်။ အခြားဌာနများနှင့် ညှိနှိုင်းရန်အတွက် မိတ္တူအား

အစဉ်	အမည်	ရာခိုင်နှုန်း	အဆိုပြုသူ	လ/နစ်	ကုန်ဆောင်ပုံစံ	ပြင်ပမှ ထောက်ပံ့ရေး
အခက်အခဲအောက်ဆင့်	၀	ပွဲကစားရမည့် နေရာများ၊ စားနပ်ရိက္ခာအဖွဲ့အစည်း	ကျေးရွာ	၂၀၁၆	ကုန်ဆောင်မှု	
	၂	ဆေးဝါးပေး ဘဏ်	ကျေးရွာ	၂၀၁၇	ကုန်ဆောင်မှု	
	၃	စာကြည့်တိုက်	ကျေးရွာ	၂၀၁၈	ကုန်ဆောင်မှု	
	၄	ပုံနှိပ်ရေးရုံ	ကျေးရွာ	၂၀၁၉	ကုန်ဆောင်မှု	
	၅	ကျေးရွာအုပ်စု	ကျေးရွာ	၂၀၁၅	ကုန်ဆောင်မှု	
အထောက်အကူပြုရေးအောက်ဆင့်	၀	စိုက်ပျိုးရေး	ကျေးရွာ	၂၀၁၆	ကျေးရွာအုပ်စု	
	၂	စိုက်ပျိုးရေး နည်းပညာအထောက်အကူ	ကျေးရွာ	၂၀၁၇	ကုန်ဆောင်မှု	
	၃	ကျေးရွာအုပ်စုအဖွဲ့အစည်း	ကျေးရွာ	၂၀၁၈	ကုန်ဆောင်မှု	
	၄	စာရေးဆရာအဖွဲ့	ကျေးရွာ	၂၀၁၉	ကုန်ဆောင်မှု	
	၅	စိုက်ပျိုးရေး နည်းပညာ	ကျေးရွာ	၂၀၁၆	ကုန်ဆောင်မှု	
ကျေးရွာအုပ်စုအောက်ဆင့်	၀	အဖွဲ့အစည်း	ကျေးရွာ	၂၀၁၆	ကုန်ဆောင်မှု	
	၂	ကျေးရွာအုပ်စု အဖွဲ့အစည်း	ကျေးရွာ	၂၀၁၇	ကုန်ဆောင်မှု	
	၃	ဆေးဝါး ပေးစနစ်	ကျေးရွာ	၂၀၁၈	ကုန်ဆောင်မှု	
	၄	ပုံနှိပ်ရေးရုံ	ကျေးရွာ	၂၀၁၉	ကုန်ဆောင်မှု	
	၅	စာရေးဆရာအဖွဲ့	ကျေးရွာ	၂၀၁၆	ကုန်ဆောင်မှု	
ပညာရေး	၀	ကျေးရွာအုပ်စု	ကျေးရွာ	၂၀၁၆	ကုန်ဆောင်မှု	
	၂		ကျေးရွာ			
	၃		ကျေးရွာ			
	၄		ကျေးရွာ			
	၅		ကျေးရွာ			
အခြား	၀	ဆက်သွယ်ရေး	ကျေးရွာ	၂၀၁၇	ကုန်ဆောင်မှု	
	၂	အထောက်အကူပြုရေး အဖွဲ့အစည်း	ကျေးရွာ	၂၀၁၈	ကုန်ဆောင်မှု	
	၃	အဖွဲ့အစည်း	ကျေးရွာ	၂၀၁၉	ကုန်ဆောင်မှု	
	၄		ကျေးရွာ			
	၅		ကျေးရွာ			



၁၆။ ကျေးရွာဖွံ့ဖြိုးရေးစီမံချက်အရည်အသွေးထိန်းချုပ်မှု (Checklist for VDP)

ထိန်းချုပ်သူ-	ရက်စွဲ-	ရွာ- မြို့နယ်-	VDP ရက်စွဲ- ကျေးရွာအုပ်စု-
---------------	---------	-------------------	-------------------------------

(၁) VDP စာရွက်စာတမ်းပြီးဆုံးမှုကို စစ်ဆေးပါ။ (OM အရ)

- မျက်နှာဖုံး (အဖုံး)
- ဗာတီကာ
- ကျေးရွာအခြေခံ Data
- PSA အကျဉ်းချုပ်နှင့် PRA လုပ်ငန်းစဉ်
- အမျိုးသား/အမျိုးသမီးအဖွဲ့များ၏ အခက်အခဲများ
- ကျေးရွာမျှော်မှန်းချက် (ဆွေးနွေးချက်ရလဒ်)
- အမျိုးသား/အမျိုးသမီးအဖွဲ့များသဘောတူထားသည့် နောင်လေးနှစ်အတွက် ဦးစားပေးလုပ်ငန်းများစာရင်း (အခြေခံအဆောက်အအုံ၊ အသက်မွေးမှု၊ ပညာရေး၊ လူမှုရေးထိန်းသိမ်းမှု....)

နောက်ဆက်တွဲများ-

- လူမှုရေးအကဲဖြတ်မှု စာရွက်စာတမ်းခါတ်ပုံနှင့် PRA လုပ်ငန်းစဉ် (ဖြစ်နိုင်လျှင်)၊ မြေပုံများ ပါရမည်၊ စည်းစိမ်ပိုင်ဆိုင်မှုအဆင့်၊ venn ပုံ...
- ကျေးရွာစီမံကိန်းရေးဆွဲရေးအစည်းအဝေးမိတ္တူ
- ကျေးရွာ၏အချက်အလက် (PC 1 ပုံစံ)
- ကျေးရွာမျှော်မှန်းချက်

(၂) လူမှုရေးအကဲဖြတ်မှုအရည်အသွေးနှင့် VDP စစ်ဆေးပါ။

- VDP တွင်ပါဝင်သောဦးရေ (အမျိုးသား/အမျိုးသမီး)- |
- လူမှုရေးအကဲဖြတ်မှုအရည်အသွေးနှင့် VDP အတွက် ရက်ပေါင်း-
- PRA ပစ္စည်းများ အသုံးပြုသည့် အရေအတွက်-
- ပါဝင်သောဦးရေနှင့် လုပ်ငန်းများ မှတ်တမ်းတင်ခြင်း (အစည်းအဝေးမှတ်တမ်း၊ အဖွဲ့ခါတ်ပုံ၊ တိုင်းရင်းသားအနည်းစုနှင့် ထိခိုက်လွယ်သော အဖွဲ့များ)
 - အလွန်ကောင်း
 - ကောင်း
 - ညံ့
- လုပ်ငန်းများ မှတ်တမ်းတင်ခြင်းနှင့် အမျိုးသမီးအဖွဲ့အစည်းအဝေး၏ရလဒ် အားခွဲခြားပေးထားသလား။
 - ရှိ
 - မရှိ
- စီမံကိန်းအရေအတွက် (အမျိုးသား/အမျိုးသမီးရွေးချယ်မှုအရေအတွက်)- |
- PRAနှင့်သက်ဆိုင်သောအခြား စီမံကိန်းအရေအတွက် (အမျိုးသား/အမျိုးသမီးရွေးချယ်မှုအရေအတွက်)- |