

ပြည်ထောင်စုသမ္မတ မြန်မာနိုင်ငံတော် အစိုးရ
စိုက်ပျိုးရေး၊ မွေးမြူရေးနှင့်ဆည်မြောင်းဝန်ကြီးဌာန
ကျေးလက်ဒေသဖွံ့ဖြိုးတိုးတက်ရေး ဦးစီးဌာန
ပင်လည်ဘူးမြို့နယ်



လူထုဗဟိုပြုစီမံကိန်း
National Community Driven Development Project
(NCDDP)



ကျေးရွာဖွံ့ဖြိုးရေးအစီအစဉ်
Village Development Plan (VDP)
ဘာဟဲကျေးရွာ၊ခေါက်စင်းကျေးရွာအုပ်စု

၂၀၁၆ ခုနှစ်

ပင်လည်ဘူးမြို့



မာတိကာ

၁။ပင်လည်ဘူးမြို့နယ်မြေပုံ.....2

၂။ခေါက်စင်းအုပ်စုမြေပုံ..... 3

၃။ကျေးရွာအုပ်စုတွင်ပါဝင်သောကျေးရွာစာရင်းများ4

သင်နီးတော၊ကုန်းကြီး၊ပေါက်ကိုင်း၊မံပင်၊ကျပွေ့သလင်၊သိမ်ဇင် **Error! Bookmark not defined.**

၄။ကျေးရွာအခြေခံအချက်အလက်များ..... 4

၅။လူထုပူးပေါင်းပါဝင်သောလူမှုဆန်းစစ်ခြင်းနှင့်အကဲဖြတ်ခြင်းလုပ်ငန်းစဉ် (PSA/PRA) အကျဉ်းချုပ်6

၆။ကျေးရွာဖွံ့ဖြိုးရေးအစီအစဉ်အတွက်အသုံးပြုခဲ့သော PRA tools များနှင့်တစ်ခုချင်းစီအတွက်သုံးသပ်ချက်များ ...8

၇။ကော်မတီဝင်များရွေးချယ်ခြင်းနှင့်ကျေးရွာဖွံ့ဖြိုးရေးအစီအစဉ်ဆောင်ရွက်မှုမှတ်တမ်းခါတ်ပုံများ.....30

၈။ကော်မတီဝင်များစာရင်း..... 35

၉။ပုံစံစ-၁။ကျေးရွာအချက်အလက် 36

၁၀။ပုံစံစ-၂။စီမံကိန်းစက်ဝန်းအချိန်ဇယား..... 38

၁၁။ပုံစံစ-၃။ကျေးရွာဖွံ့ဖြိုးရေးဦးစားပေးအစီအစဉ် 40

၁၂။ပုံစံစ-၄။ကျေးရွာဖွံ့ဖြိုးရေးစီမံကိန်းလုပ်ငန်းခွဲရွေးချယ်ခြင်းပုံစံ 44

၁၃။ပုံစံစ-၅။အစည်းအဝေးတက်ရောက်သူစာရင်း..... 45

၁၄။အစည်းအဝေးမှတ်တမ်းများ..... 51

၁၅။ကဏ္ဍအလိုက်အခက်အခဲမှတ်တမ်း 55

၁၆။ကျေးရွာဖွံ့ဖြိုးရေးစီမံချက်အရည်အသွေးထိန်းချုပ်မှု (Checklist for VDP)..... 56



၁။ ပင်လည်ဘူးမြို့နယ် မြေပုံ

စစ်ကိုင်းတိုင်းဒေသကြီး၊ ကသာခရိုင်

ပင်လည်ဘူးမြို့နယ် UTM မြေပုံ

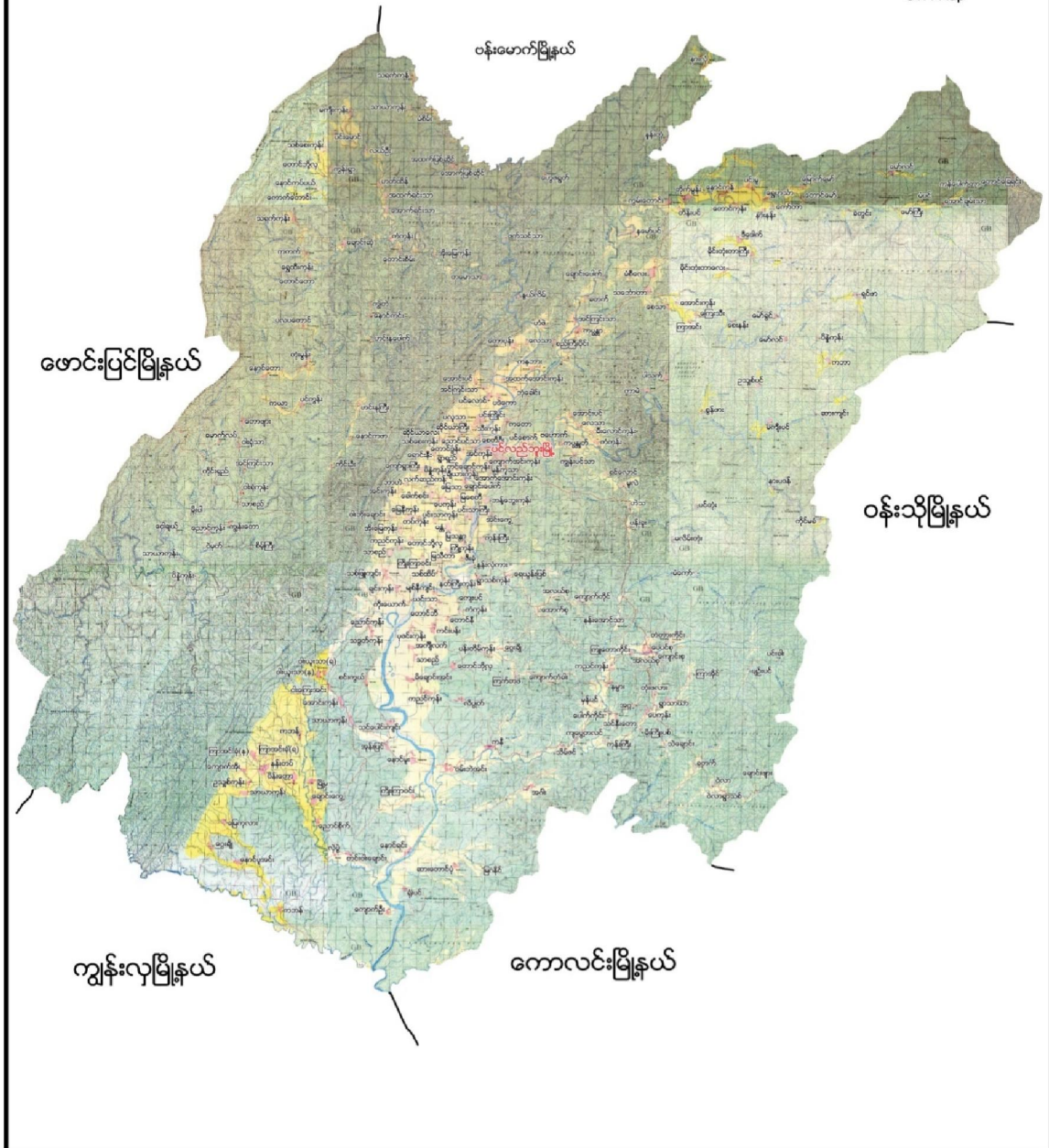



၂။ ခေါက်စင်းအုပ်စုမြေပုံ

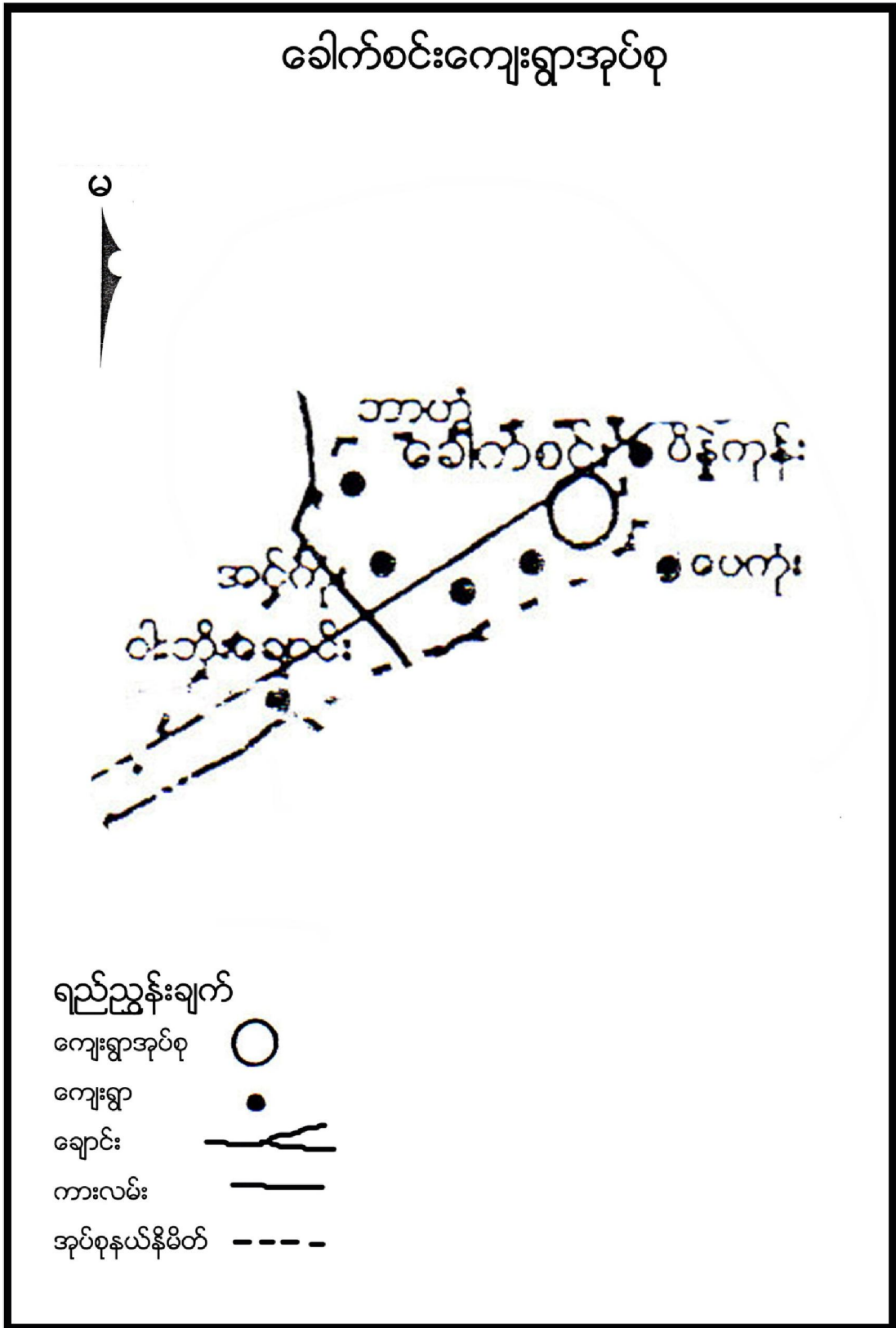



၃။ ကျေးရွာအုပ်စုတွင်ပါဝင်သော ကျေးရွာစာရင်းများ

ခေါက်စင်း၊ ဘာဟဲ၊ အင်းကုန်း၊ တပ်ကုန်း၊ မြေနီကုန်း၊ ဝါးဘိုးချောင်း ကျေးရွာတို့ ပါဝင်သည်။

၄။ ကျေးရွာအခြေခံအချက်အလက်များ

၁။ ကျေးရွာသမိုင်းအကျဉ်း

ဘာဟဲကျေးရွာသည် လွန်ခဲ့သော နှစ်ပေါင်း ၂၀၀ ကျော်မှတည်ခဲ့သော ရွာဖြစ်သည်။ စေတီပုထိုးများ ရှိခဲ့ပြီး နှစ်ပေါင်း ၁၅၀ခန့်က ကျေးရွာ အများစု ရှိခဲ့သည်။ ကျေးရွာများ ပျက်စီးသွားပြီး ဘာဟဲ ကျေးရွာတွင် စုပေါင်းလာ နေထိုင်ခဲ့ကြသည်။ ပျက်စီး ပြီးနောက် ၁၅ အိမ်သာ ကျန်ခဲ့သည်။ အဓိက လုပ်ငန်းမှာ စိုက်ပျိုးရေးဖြစ်ပြီး ကျွဲနွား ကြက် ဝက်များကိုလည်း တနိုင်တပိုင် မွေးမြူကြသည်။ အိမ်အခြေနေမှာ သက်ကယ် မိုး ဖက်ကက် မိုး ဝါးကက် မိုး ပြီး သစ်လုံးကို တစ်ပင်တိုင်လှေကားအဖြစ် အသုံးပြုကြသည်။ ကညင်ဆီ၊ ပွက်ညက်ဆီကို အသုံးပြုကာ မီးထွန်းခဲ့ကြသည်။ ဘုန်းကြီးကျောင်းတွင် ပညာသင်ခဲ့ကြရပြီး ရေအလွန်ရှားပါး ပါသည်။ လမ်းပန်းဆက်သွယ်ရေး အလွန်ခက်ခဲပြီး ပညာရေးလဲ နိမ့်ကျ ခဲ့ရသည်။ ယခု အခါ တွင် စာသင်ကျောင်းတွင် ပညာသင်ကြားခွင့် ရကြပြီး လမ်းပန်းဆက်သွယ်ရေးလည်းကောင်းမွန်လာပါသည်။ အိမ်အခြေနေသည်လည်း သွပ်မိုး ပျဉ်ကာ စသည့် အခြေနေ ဖြစ်လာသည်။ တစ်ရွာလုံး ဗုဒ္ဓဘာသာ ကို ကိုးကွယ်ကြသည်။

၂။ ထူးခြားဖြစ်စဉ်

မရှိပါ။

၃။ လူနည်းစုလူမျိုးစုအိမ်ထောင်စု

| အမျိုးအစား | အိမ်ထောင်စု | ကျား | မ | စုစုပေါင်း |
|------------|-------------|------|---|------------|
| - | - | - | - | - |

၄။ ထိခိုက်လွယ်အုပ်စု

| ထိခိုက်လွယ်အုပ်စု | အိမ်ထောင်စု | ကျား | မ | စုစုပေါင်း |
|-------------------|-------------|------|---|------------|
| သက်ကြီး | ၇ | ၁ | ၆ | ၇ |
| မြေယာမဲ့ | ၇ | ၆ | ၆ | ၇ |
| မသန်စွမ်း | ၄ | ၁ | ၃ | ၄ |

၅။ အဓိကစီးပွားရေးလုပ်ငန်းများ

| စိုက်ပျိုးရေး | မွေးမြူရေး | အသေးစားစီးပွားရေး | အခြား |
|---------------|------------|-------------------|-------|
|---------------|------------|-------------------|-------|



| | | | |
|-------|------|--------------|---------|
| စပါး | ကျွဲ | ကုန်စုံဆိုင် | |
| မြေပဲ | နွား | | ပန်းရံ |
| နေကြာ | ဝက် | | လက်သမား |
| | ကြက် | | |

၆။ ကျေးရွာအတွင်းအဓိက ပိုင်ဆိုင်မှုများ

| ကျေးရွာပိုင်ဆိုင်မှုများ | စိုက်ပျိုးမြေ | စားကျက်မြေ | သစ်တောမြေ | သဲ/ကျောက်ရရှိမှု | ရေတွင်း/ရေကန် | စက်ရေတွင်း |
|--------------------------|---------------|------------|--------------|------------------|---------------|------------|
| အရေအတွက် | ၁၀၀ဧက | ၄၀ ဧက | - | မရှိ | - | ၁ |
| ကျေးရွာပိုင်ဆိုင်မှုများ | လယ်ထွန်စက် | ထော်လာဂျီ | စပါးကြိတ်စက် | မြွေလှေ့စက် | အသေးစားဆည် | ဈေးဆိုင် |
| အရေအတွက် | ၁၀ | | - | | | ၂ |

၇။ ကျေးရွာအတွင်းအခြားပိုင်ဆိုင်မှုများ

| ကျေးရွာပိုင်ဆိုင်မှုများ | ရေတင်စက် | လယ်ထွန်စက် | ထွန်/ထယ် | ကျွဲ | နွား |
|--------------------------|----------|------------|-------------------|---------|------|
| အရေအတွက် | ၈ | - | ၄၃/၄၃ | ၂၃ | ၁၅ |
| ကျေးရွာပိုင်ဆိုင်မှုများ | ဝက် | ဆိုင်ကယ် | ကျွမ်းကျင်လုပ်သား | လုပ်သား | |
| အရေအတွက် | ၅၂ | ၅၅ | ၃ | ၅ | |

၈။ အခြားကျေးရွာရှိအသုံးပြုနိုင်သော အရင်းအမြစ်/အချက်အလက်များ

| အရင်းအမြစ် | ဆေးခန်း | အ.လ.က/အ.ထ.က | ဈေး | ကျွမ်းကျင်လုပ်သား | လုပ်သား | မြေတူးစက် | လမ်းကြိတ်စက် |
|------------|---------|-------------|-----|-------------------|---------|-----------|--------------|
| အရေအတွက် | ၁ | ၁၀ | ၁ | ၇ | ၁၈ | - | - |
| | | | | | | | |
| | | | | | | | |



၅။ လူထုပူးပေါင်းပါဝင်သော လူမှုဆန်းစစ်ခြင်း နှင့် အကဲဖြတ်ခြင်း လုပ်ငန်းစဉ် (PSA/PRA) အကျဉ်းချုပ်

| စဉ် | အကြောင်းအရာ | ရက်စွဲ | ဦးတည်အုပ်စု | တက်ရောက်သူ | | | အဓိက ဆွေးနွေးချက်များ |
|-----|---|------------|--|------------|----|--------|---|
| | | | | ကျား | မ | ပေါင်း | |
| ၁ | လူမှုစီးပွားအဆင့် သတ်မှတ်ခြင်း (Wealth Ranking) | ၂၀၁၉-၀၁-၁၀ | ချမ်းသာ၊ အလယ်အလတ်၊ နွမ်းပါး၊ အလွန်နွမ်းပါးအုပ်စုများ | ၂၁ | ၃၀ | ၅၁ | ကျေးရွာလူမှုစီးပွားအုပ်စုများခွဲခြားသတ်မှတ်နိုင်ရေးအတွက် အခြေခံစံနှုန်းများ သတ်မှတ်ခြင်း၊ ကျေးရွာသားများနှင့် အများသဘောတူ ခွဲခြားသတ်မှတ်ခြင်း |
| ၂ | ရာသီခွင်ပြပြက္ခဒိန် (Seasonal Calendar) | ၂၀၁၉-၀၁-၁၀ | ကော်မတီဝင်၊ အမျိုးသမီး၊ အမျိုးသားများ | ၁၈ | ၁၅ | ၃၃ | ရာသီဥတု၊ စိုက်ပျိုးသီးနှံများ၊ လယ်ယာလုပ်ငန်းများ၊ နေ့စားလုပ်ငန်းများ၊ မွေးမြူရေးလုပ်ငန်းများ၊ ဝမ်းစာဖူလုံမှု နှင့် ပွဲတော်များ |
| ၃ | ကျေးရွာလူမှုရေးပြ၊ သယံဇာတပြမြေပုံ (Social Map/Resource Map) | ၂၀၁၉-၀၁-၁၀ | ရပ်မိရပ်ဖ၊ ကော်မတီဝင်များ | ၁၀ | ၁၅ | ၂၅ | အိမ်အမျိုးအစားများ၊ အခြေခံအဆောက်အဦးများ၊ လမ်းပန်းဆက်သွယ်ရေးအခြေအနေ လယ်ယာမြေများ၊ မြစ်ချောင်းများ၊ ရေတွင်း၊ ရေကန်များ၊ သစ်တောများ |
| ၄ | ပြဿနာသစ်ပင် (Problem Tree) | ၂၀၁၉-၀၁-၁၀ | အမျိုးသားများကော်မတီဝင်များ | - | ၃၀ | ၃၀ | ဆွေးနွေးထားသော အခြေခံအဆောက်အဦး များနှင့် သက်မွေးဝမ်းကျောင်းလုပ်ငန်းများ၊ ကျန်းမာရေး၊ ပညာရေး။ |
| ၅ | ပြဿနာသစ်ပင် (Problem Tree) | ၂၀၁၉-၀၁-၁၀ | အမျိုးသမီးများ | ၂၁ | - | ၂၁ | ဆွေးနွေးထားသော အခြေခံအဆောက်အဦး များနှင့် သက်မွေးဝမ်းကျောင်းလုပ်ငန်းများ |
| ၆ | ကျေးရွာ၏ (၅)နှစ်စာ ဦးစားပေးအစီအစဉ် ပြ ဇယား (Metric Ranking) | ၂၀၁၉-၀၁-၁၀ | အမျိုးသားအုပ်စု၊ အမျိုးသမီးအုပ်စု၊ လူငယ်အုပ်စု၊ ရပ်မိရပ်ဖ အုပ်စု | ၂၅ | ၂၇ | ၅၂ | အကျိုးပြုဦးရေ၊ အကျိုးခံစားခွင့် နှင့် အဓိက လိုအပ်ချက်များပေါ် မူတည်၍ ဆုံးဖြတ်သည်။ |



| | | | | | | | |
|----|---|---------|--|----|----|----|--|
| ၇ | အဖွဲ့အစည်းချိတ်ဆက်ပုံ (Venn Diagram) | ၅၀-၀-၀ | ကျေးရွာအုပ်ချုပ်ရေးအဖွဲ့၊ ကျေးရွာစီ/ထောက်အဖွဲ့ | ၁၀ | ၁၁ | ၂၁ | ကျေးရွာတွင်းရှိ အဖွဲ့အစည်းများနှင့် မည်သို့သောလုပ်ငန်းများအတွက် မည်သည့်အဖွဲ့များချိတ်ဆက်လုပ်ကိုင်မှု |
| ၈ | ပင့်ကူအိမ်ကွန်ယက် (Spider Web) | ၅၀-၀-၂၀ | အမျိုးသားများ နှင့် အမျိုးသမီးများ | ၂၁ | ၃၀ | ၅၁ | အမျိုးသားများ နှင့် အမျိုးသမီးများ တန်းတူအခွင့်အရေး ရရှိမှု နှင့် မရရှိသည့် အကြောင်းအရင်းများ |
| ၉ | ပြဿနာအခွင့်အရေး၊ လက်ရှိအခြေအနေနှင့် ပြောင်းလဲမှုညွှန်းကိန်း | ၅၀-၀-၂၀ | ကျေးရွာစီ/ထောက်အဖွဲ့၊ ကျေးရွာလူထု | ၁၃ | ၁၂ | ၂၅ | ပြဿနာအခွင့်အရေး၊ လက်ရှိအခြေအနေ ကိုသိရှိရန် နှင့် ပြောင်းလဲနိုင်သည်ပုံစံများ |
| ၁၀ | ကျေးရွာအိပ်မက်ပြမြေပုံ (Dream Map) | ၅၀-၀-၂၀ | ကျေးရွာစီ/ထောက်အဖွဲ့၊ ကျေးရွာလူထု | ၁၅ | ၁၀ | ၂၅ | နောင်တစ်ချိန်တွင် ကျေးရွာတွင် ဖြစ်စေချင်သော/မြင်စေချင်သော အရာများ ထည့်သွင်းရေးဆွဲခြင်း |



၆။ ကျေးရွာဖွံ့ဖြိုးရေး အစီအစဉ်အတွက် အသုံးပြုခဲ့သော PRA tools များနှင့် တစ်ခုချင်းစီအတွက်သုံးသပ်ချက်များ

၁။ ကျေးရွာ၏လူမှုစီးပွားအဆင့်သတ်မှတ်ခြင်း။(Wealth Ranking)

| အဆင့် | အခြေခံနှုန်းများ/ ညွှန်းကိန်းများ | အိမ်ထောင်စု | ရာခိုင်နှုန်း |
|---------------|--|-------------|---------------|
| ချမ်းသာ | အိမ်အခြေအနေ- သွပ်မိုး၊ ပျဉ်ထောင်၊ ပျဉ်ကာ (၆) ဧကအထက် ကျွဲ၊ နွား- (၅) ကောင်အထက် အခြားပိုင်ဆိုင်မှု- ထွန်းစက်၊ ရေစုပ်စက်၊ TV၊ စပါးကြိုက်စက်၊ ဆိုင်ကယ် (အလယ်တန်းကျောင်းသားရှိ) | ၈ | ၁၂.၅% |
| အလယ်အလတ် | အိမ်အခြေအနေ- ထရံကာ၊ သွပ်မိုး မြေယာပိုင်ဆိုင်မှု- (၃)ဧက အထက် ကျွဲ၊ နွား- (၂)ကောင်အထက် အခြားပိုင်ဆိုင်မှု- လှည်း၊ အပ်ချုပ်စက်၊ TV၊ ဆိုင်ကယ်၊ (အလယ်တန်းကျောင်းနေအရွယ်ကျောင်းသားရှိ) | ၂၅ | ၃၉.၁% |
| နွမ်းပါး | အိမ်အခြေအနေ- ဝါးထရံကာ၊ သက်ကယ်မိုး၊ မြေယာပိုင်ဆိုင်မှု- (၁)ဧက ကျွဲ၊ နွား- မရှိ အခြားပိုင်ဆိုင်မှု- မရှိ | ၁၉ | ၂၉.၆၉% |
| အလွန်နွမ်းပါး | အိမ်အခြေအနေ- ဝါးထရံကာ၊ သက်ကယ်မိုး မြေယာပိုင်ဆိုင်မှု- မရှိ ကျွဲ၊ နွား- မရှိ အခြားပိုင်ဆိုင်မှု- မရှိ | ၄ | ၆.၂၅% |
| စုစုပေါင်း | | ၆၄ | ၁၀၀% |



သုံးသပ်ချက်

ရာသီဥတု-တပိုတွဲလ လယ်မှ စ၍ နယုန်လအထိ နွေရာသီဖြစ်ပါသည်။ နယုန်လ လယ် မှ စ၍ တော်သလင်း လအထိ မိုးရာသီ ဖြစ်ပါသည်။ သီတင်းကျွတ်လ မှ စတင်၍ တပိုတွဲလ လယ်အထိ ဆောင်းရာသီ ဖြစ်ပါသည်။

စိုက်ပျိုးရေး-- တန်ခူးလတွင် ပဲစိုက်ခြင်း၊ ဝါဆို ဝါခေါင်လတွင် ပျိုးကြီခြင်း၊ ကောက်စိုက်ခြင်း၊ တန်ဆောင်မုန်းလတွင် စပါးသိမ်းခြင်း၊ နတ်တော်လတွင် ဖရဲစိုက်ခြင်း၊ တပေါင်းလတွင် နေကြာ စိုက်ခြင်းများ ပြုလုပ်ကြပါသည်။

မွေးမြူရေး-မွေးမြူရေး လုပ်ငန်းများကို ရာသီမရွေးလုပ်ကိုင်ကြပါသည်။ ကြက်/ဝက်/ကျွဲ/နွား များကို တန်နိုင်တပိုင်မွေးမြူကြသည်။

လမ်းပန်းဆက်သွယ်ရေး- ၁၂ လ ရာသီ လုံး လမ်းပန်းဆက်သွယ်ရေး အသင့်တင့် ကောင်းမွန်ပါသည်။

သောက်သုံးရေ-သောက်သုံးရေ လုံလောက်မှုရှိပါသည်။ စက်ရေတွင်း တစ်တွင်း ရှိပါသည်။

နေစားလုပ်ငန်း- ဝါဆို ဝါခေါင် တွက် ကောက်စိုက်ခြင်း သီတင်း ကျွတ် တန်ဆောင်မုန်း နတ်တော် တပေါင်း လတွင် စပါး ပဲ ရိတ်သိမ်း ခြင်းများ ပြုလုပ်ကြပါသည်။ တစ်နေ့ ဝင်ငွေမှာ(၁၀၀၀) ကျပ်၊တစ်လဝင်ငွေ(၃၀၀၀၀)ကျပ် နှင့် တစ်နှစ်ဝင်ငွေ(၂၅၀၀၀၀)ကျပ်ရရှိသောအိမ်ထောင်စုမှာ ၅ ခန့် ရှိပါသည်။ အဓိက အားဖြင့် လယ်ယာမြေမရှိခြင်းဖြစ်ပါသည်။

သဘာဝဘေးအန္တရာယ်။ တပေါင်း တန်ခူး ဝါဆို ဝါခေါင် လများတွင် လေ၊ မိုးဒဏ်များ အနည်းငယ် ခံရလေ့ ရှိပါသည်။ ၂၀၁၄ ခုနှစ် ကဆုန်လတွင် အိမ်ထောင်စု ၂ ခု ပျက်စီးခဲ့သော မီးလောင်ခြင်း ဖြစ်ခဲ့ပါသည်။

ဝမ်းစာဖူလုံမှု- ဝါဆို ဝါခေါင် တော်သလင်း သီတင်းကျွတ် တန်ဆောင်မုန်း လများတွင် ဝမ်းစာရှားပါးမှု များ ရှိပါသည်။

အလုပ်သမားရှားပါးမှု- လယ်ယာလုပ်ငန်းခွင် ဝင်ချိန်တွင် အလုပ်သမား ရှားပါးမှုများ ရှိပါသည်။

ပွဲတော်များ- တန်ခူးလတွင် သင်္ကြန်ပွဲတော်ပြုလုပ်ပါသည်။ ဝါဆိုလတွင် သင်္ကြန်ကပ်ပွဲတော်ရှိပါသည်။ သီတင်းကျွတ်လတွင် မီးထွန်းပွဲတော်ရှိပါသည်။ တပိုတွဲ တပေါင်းလတွင် အလှူပွဲများရှိပါသည်။



သုံးသပ်ချက်

လူနေထိုင်မှု ပုံစံ-စီပွားရေးအဆင့် (၄) မျိုး(ချမ်းသာ၊ အလယ်အလတ်၊ နွမ်းပါး၊ အလွန်နွမ်းပါး) ရှိပြီး ကျေးရွာများတွင် ပြန့်ကျဲစွာနေထိုင်ကြပါသည်။

လမ်းပန်းဆက်သွယ်ရေး-- ကျေးရွာတွင်းလမ်းများသည် မြေသားလမ်းဖြစ်သည်။ မိုးတွင်းကာလတွင် သွားလာရ ခက်ခဲသည်။ အခြားကျေးရွာများသို့သွားသော လမ်းများသည်လည်း မိုးတွင်းကာလတွင် ချောက်ကမ်းပါး ဖြစ်ခြင်း ၊ လမ်းများ ဗွတ်ထခြင်း ၊ ရေအိုင်ငယ်ဖြစ်ခြင်း ရေအိုင်ခြင်းများကြောင့် သွားရ ခက်ခဲ ပါသည်။

ကျန်းမာရေး-- အနည်းငယ် နာမကျန်းဖြစ်လျှင် ပင်လယ်ဘူးသို့သွားရောက် ဆေးဝယ်ခြင်း၊ ဆေးကုသရခြင်းများ ပြုလုပ်ရပါသည်။ ကျန်းမာရေး အလွယ်တကယ် ကုသနိုင်ရန် ဆေးခန်းများလည်း လိုအပ်နေပါသည်။

သောက်သုံးရေ- ရွာတွင်းရှိလက်တူးတွင်း ပိုက်တွင်းရေကို သောက်သုံးရေအဖြစ် အသုံးပြုကြရသည်။ သောက်သုံးရေ လုံလောက်မှု အသင့်တင့် တွင် ရှိပါသည်။

အခြား-ကျေးရွာ တွင်ဘုန်းကြီးကျောင်း၊ ဓမ္မာရုံ၊ ဇရပ်၊ စာသင်ကျောင်းများ ရှိပါသည်။



၄။ကျေးရွာအရင်းအမြစ်ပြုပြင်မှုနှင့်သုံးသပ်ချက်

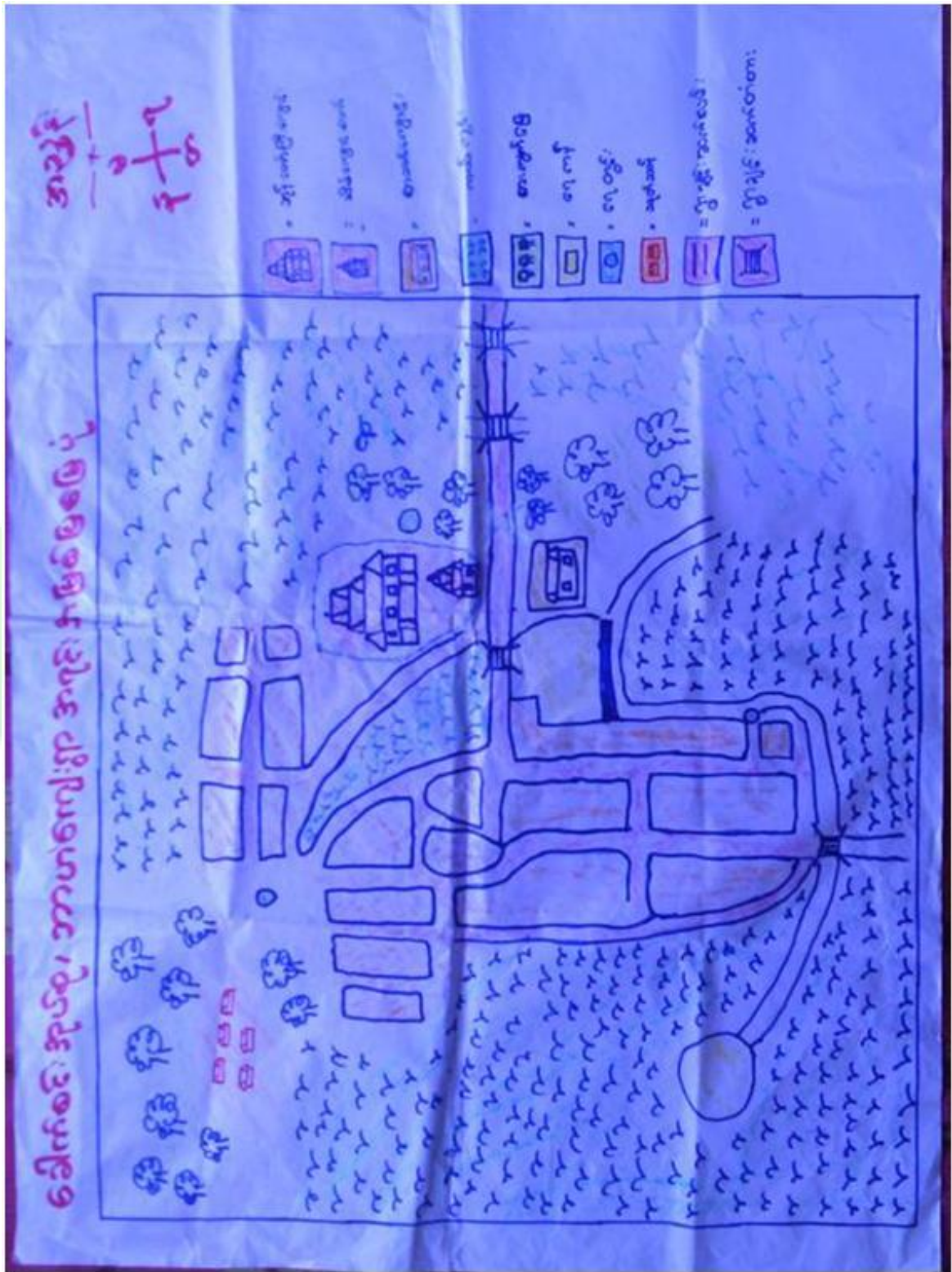



သုံးသပ်ချက်

ပတ်ဝန်းကျင်ရှိအရင်းအမြစ်များ-ရွာပတ်ဝန်းကျင်ရှိသစ်တောများမှထင်းထုတ်ယူသုံးစွဲနိုင်ပါသည်။ ရွာ၏ အရှေ့ဖက်တွင် ရေကန်ကြီး တစ်ကန် ရှိပါသည်။ထိုကန်မှ ရသော ရေများကို စိုက်ပျိုးရေး အတွက် အသုံးပြုကြသည်။ ရွာ၏ ပတ်ဝန်းကျင်တွင် လယ်ကွက်များ ရှိပါသည်။စားကျက်မြေကို အသုံးပြုကာ ကျွဲ နွား ကြက် ဝက်တို့ကို မွေးမြူကြသည်။ ရွာ၏ သောက်သုံးရေအတွက် လက်တူးတွင်းများ ပိုက်တွင်းများမှ ခက်ယူ သုံးစွဲနိုင်ပြီး လုံလောက်မှု အသင့်တင့် ရှိ ပါသည်။

စီးပွားရေးလုပ်ကိုင်စားသောက်ရသောအရင်းအမြစ်-လယ်ယာမြေများအသုံးပြု၍စပါး၊မြေပဲ၊ နေကြာ၊ ဟင်းသီး ဟင်းရွက်စသည်တို့ကို အနည်းငယ် စိုက်ပျိုးနိုင်သည်။စားကျက်မြေကို အသုံးပြုကာကျွဲ နွား တို့ကို လည်း တစ်နိုင်တစ်ပိုင် မွေးမြူကြသည်။ ငါး ကြက် ဝက် များ လည်း မွေး မြူ ကြသည်။

အရင်းမြစ်နှင့် ဆက်စပ်သော ပြဿနာများ- သစ်တောများ ပြုန်းတီးမှုမြန်ခြင်းနှင့် ရာသီ ဥတုဖောက်ပြန်မှုများ ကြောင့် စိုက်ပျိုး ရေးအတွက် မိုးခေါင်းခြင်း မိုးများလွန်းခြင်းဖြစ်သဖြင့် သီးနှံများ အချိန်မီ မစိုက်ပျိုးနိုင်ခြင်း။ စိုက်ခင်းများ ပျက်စီးခြင်း စသည့် တို့ ကြုံတွေ့ရသည်။ ထို့ကြောင့် သီးနှံများ အထွက် နှုန်းလျော့နည်းပြီး စီးပွားရေးနိမ့်ကျလာသည်။ ဝမ်းစာဖူလုံမှုနည်းလာကြသည်။



အကြောင်းအရင်းများ/ အခက်အခဲများ

| | | | | | |
|---|--------------------------------------|---|----------------------------------|---|-------------------------|
| ၁ | ရွာချင်းဆက်လမ်းမကောင်းခြင်း | ၂ | ရွာတွင်းလမ်းမကောင်းခြင်း | ၃ | မူကြိုကျောင်း မရှိခြင်း |
| ၄ | စာသင်ကျောင်းပြုပြင်ရန် လိုအပ်နေခြင်း | ၅ | သောက်သုံးရေ လုံလောက်မှုမရှိခြင်း | ၆ | ဆေးပေးခန်းမရှိခြင်း |
| ၇ | စာကြည့်တိုက် မရှိခြင်း | | | | |

အကျိုးဆက်များ

- ၁ သွားလာရေးခက်ခဲခြင်း၊ ယာဉ်များသွားလာ၍ မရခြင်း။
- ၂ သွားလာရေးခက်ခဲခြင်း၊ ယာဉ်များသွားလာ၍ မရခြင်း။
- ၃ ကလေးများ ဖွံ့ဖြိုးမှု နောက်ကျခြင်း
- ၄ ပညာရေး နှောင့်နှေးခြင်း၊ ကျောင်းအင်္ဂါရပ်နှင့်မညီခြင်း
- ၅ သောက်သုံးရေလုံလောက်မှုမရှိခြင်း၊ ရေခပ်ချိန် အချိန်ကုန်ခြင်း
- ၆ ထိရောက်စွာဆေးကုသရန် ခက်ခဲခြင်း၊ ကျန်းမာရေးစောင့်ရှောက်မှု အလှမ်းဝေးခြင်း
- ၇ ဘဝ အသိပညာ ဗဟုသုတ နည်းပါးခြင်း၊

ဖြေရှင်းနည်းလမ်း

- ၁ ရွာချင်းဆက်လမ်းပြုပြင်ခြင်း ၂ ရွာတွင်းလမ်းပြုပြင်ခြင်း ၃ မူကြိုကျောင်းသစ်ဆောက်လုပ်ခြင်း
- ၄ စာသင်ကျောင်းပြုပြင်ခြင်း ၅ စက်ရေတွင်းတူးဖော်ခြင်း ၆ ဆေးပေးခန်းဆောက်လုပ် ပေးခြင်း
- ၇ စာကြည့်တိုက်အသစ် ၈ စိုက်ပျိုးရေးပညာပေးသ ၉ မွေးမြူရေးသင်တန်းများပို့ချပေးရန်



ဆောက်လုပ်ခြင်း

ငါတန်း

၆။ အမျိုးသမီးများတင်ပြသော ပြဿနာသစ်ပင် နှင့် ဖြေရှင်းနည်းလမ်း

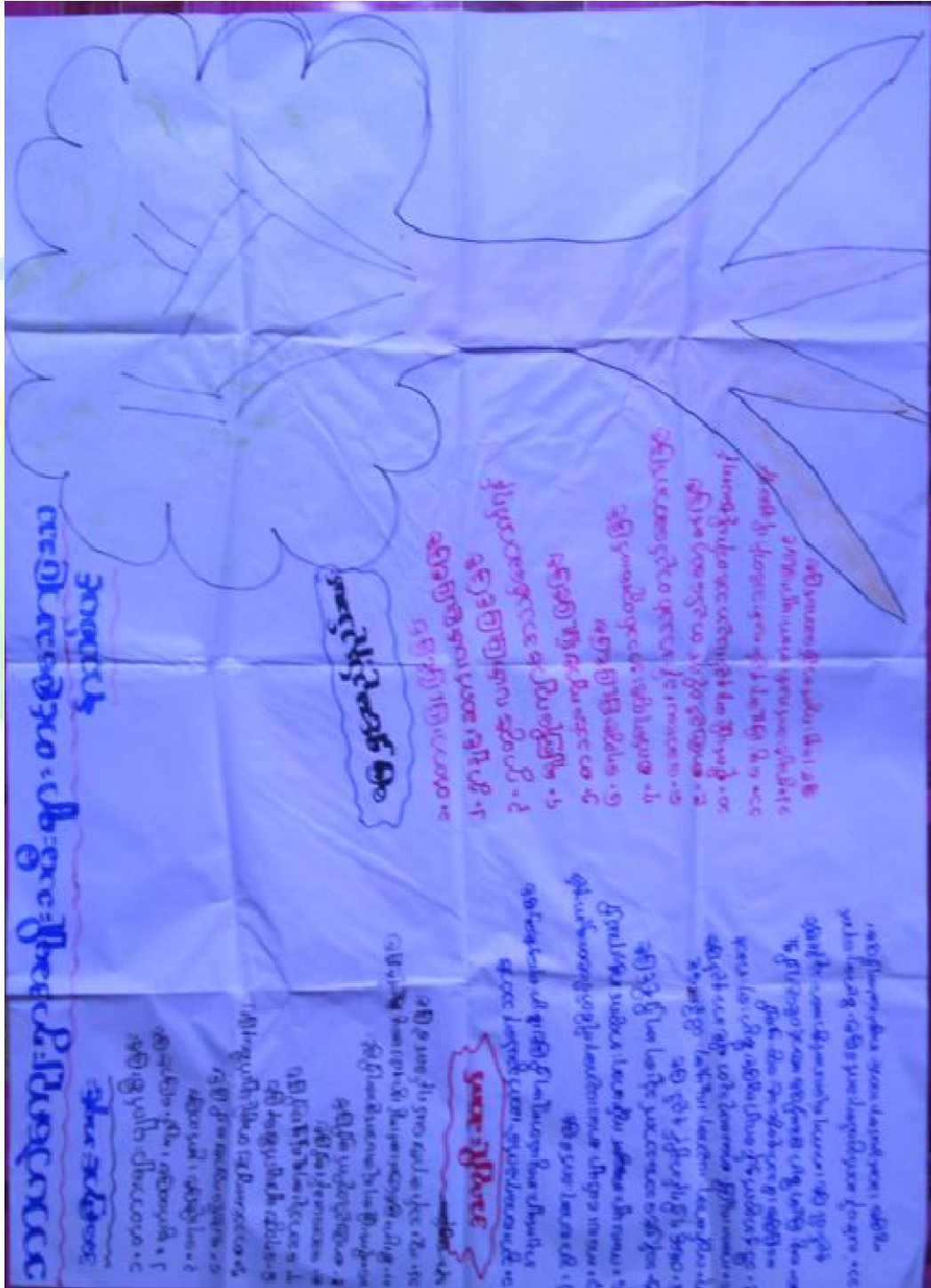



အကြောင်းအရင်းများ/ အခက်အခဲများ

| | | | | | |
|---|-------------------------------------|---|----------------------------------|---|-------------------------|
| ၁ | ရွာချင်းဆက်လမ်းမကောင်းခြင်း | ၂ | ရွာတွင်းလမ်းမကောင်းခြင်း | ၃ | မူကြိုကျောင်း မရှိခြင်း |
| ၄ | စာသင်ကျောင်းပြုပြင်ရန် | ၅ | သောက်သုံးရေ လုံလောက်မှုမရှိခြင်း | ၆ | ဆေးပေးခန်းမရှိခြင်း |
| ၇ | ကျေးရွာပိုင် စာကြည့်တိုက် မရှိခြင်း | | | | |

အကျိုးဆက်များ အကျိုးဆက်များ

- ၁ သွားလာရေးခက်ခဲခြင်း၊ယာဉ်၊များသွားလာ၍ မရခြင်း။
- ၂ သွားလာရေးခက်ခဲခြင်း၊ယာဉ်၊များသွားလာ၍ မရခြင်း။
- ၃ ဖွံ့ဖြိုးမှု နောက်ကျခြင်း
- ၄ ပညာရေး နောက်နေခြင်း
- ၅ သောက်သုံးရေလုံလောက်မှုမရှိခြင်း၊ အချိန်ကုန်ခြင်း
- ၆ ထိရောက်စွာဆေးကုသရန် ခက်ခဲခြင်း
- ၇ ဗဟုသုတ နည်းပါးခြင်း

ဖြေရှင်းနည်းလမ်း

- ၁ ရွာချင်းဆက်လမ်းပြုပြင်ခြင်း
- ၂ ရွာတွင်းလမ်းပြုပြင်ခြင်း
- ၃ မူကြိုကျောင်းသစ် ဆောက်လုပ်ခြင်း
- ၄ စာသင်ကျောင်းပြုပြင်ခြင်း
- ၅ စက်ရေတွင်းတူးဖော်ခြင်း
- ၆ ဆေးပေးခန်းဆောက်လုပ် ပေးခြင်း
- ၇ စာကြည့်တိုက်အသစ် ဆောက်လုပ်ခြင်း
- ၈ စိုက်ပျိုးရေးနည်းပညာပေး သင်တန်းများပို့ချခြင်း
- ၉ မွေးမြူရေးနည်းပညာသင်တန်း များပံ့ပိုးပေးခြင်း



၇။ ဦးစားပေးအစီအစဉ်ပြဇယား (Matrix Ranking)

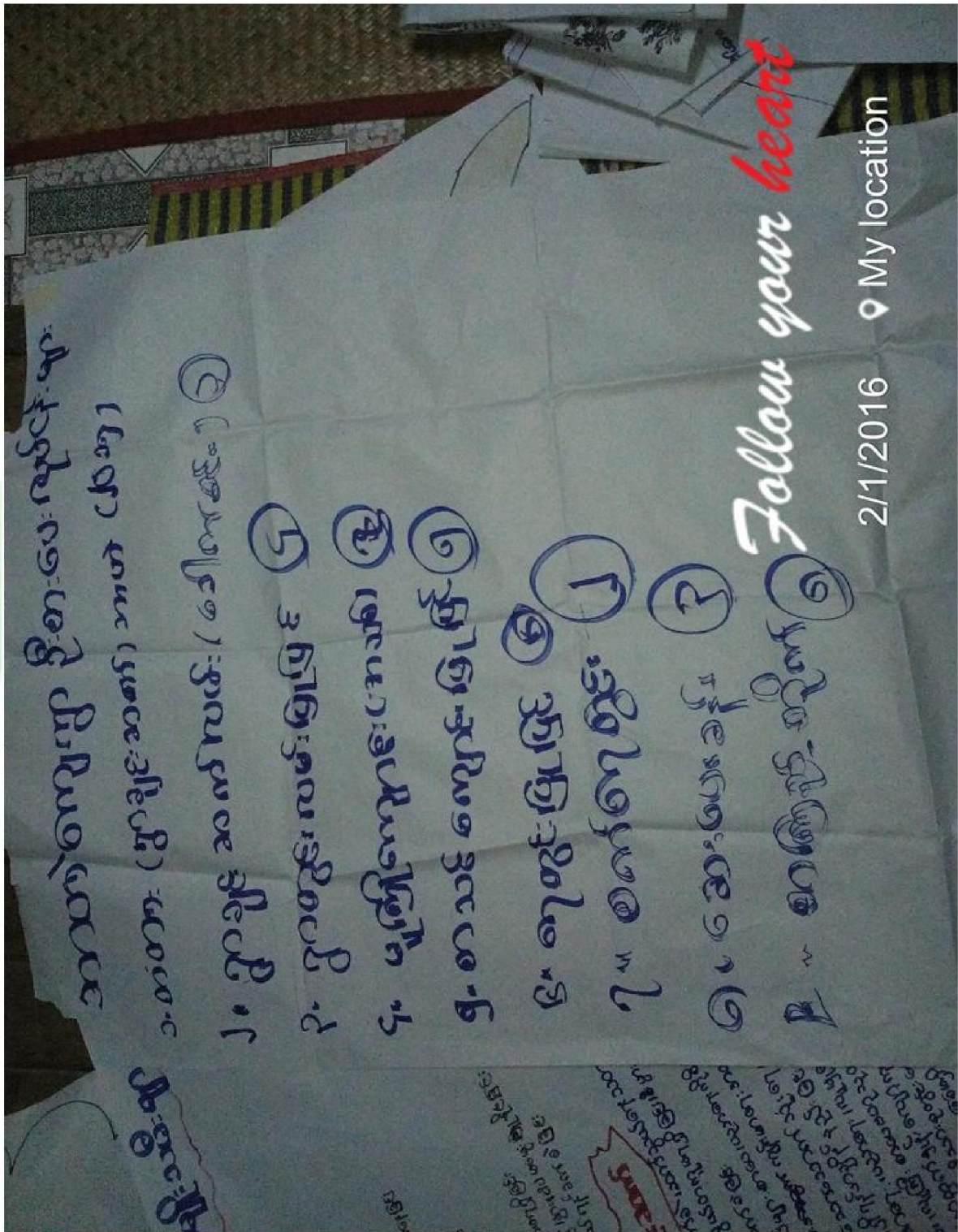



စီမံကိန်းပထမနှစ်တွင် ရွာချင်းဆက်တံတား ၁ စင်း တည်ဆောက်ပြီးစီး ခဲ့ပါသည်။

စီမံကိန်းဒုတိယနှစ်တွင်ခေါက်စင်းကျေးရွာအုပ်စု အတွက် စီမံကိန်းထောက်ပံ့ငွေ သိန်း ၂၀၀ ရရှိပြီး အုပ်စုအတွင်း ၆ ရွာရှိသည့်အနက် မဲနီကဆုံးဖြစ်ကြရာ ခေါက်စင်းနှင့် ဘာဟဲ ကျေးရွာများမှ စီမံကိန်းဒုတိယနှစ်တွင် ၉၆ သိန်းစီဖြင့် ရွာတွင်းလမ်း ရွာချင်းဆက်လမ်းများ ပြုပြင်ခြင်း ၊ စက်ရေတွင်း တူးဖော်ခြင်း လုပ်ငန်းများအား လုပ်ဆောင်မည်ဖြစ်သည်။ ပါးဘိုးချောင်း ကျေးရွာ အနေနှင့် စီမံကိန်း တတိယနှစ်တွင် စိမ့်စမ်းရေသွယ်နှင့် ရေကန်အား ဆောက်လုပ်မည်ဖြစ်ပြီး တပ်ကုန်း ကျေးရွာအနေဖြင့် ရွာတွင်း ကျောက်ချောလမ်းနှင့် တံတား၄ စင်း လုပ်ငန်းများအား ဆောင်ရွက်မည်ဖြစ်ပါသည်။

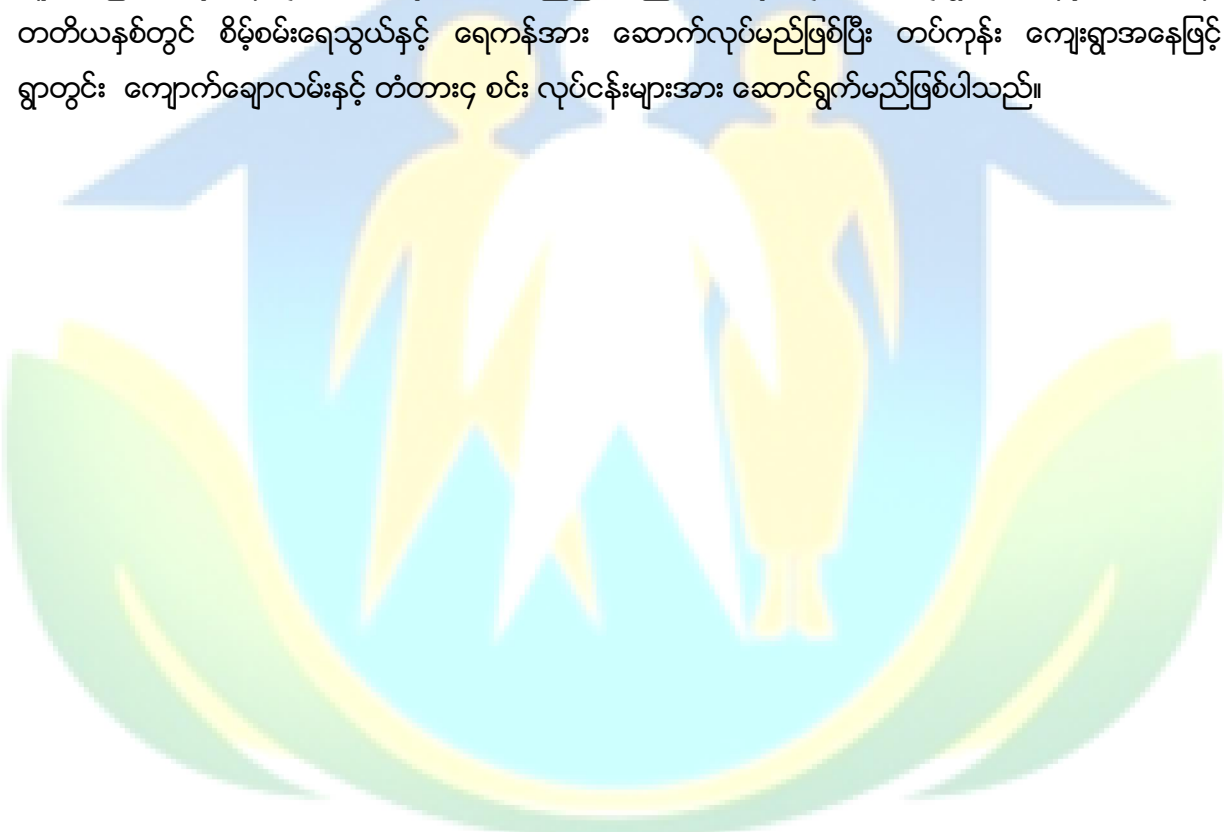



သုံးသပ်ချက်

ကျေးရွာအတွင်းရှိအဖွဲ့အစည်းများကျေးရွာလူထုနှင့်အဖွဲ့အစည်းများချိတ်ဆက်ဆောင်ရွက်နေသည့်အနေအထဲ ဘေးအန္တရာယ်ချုပ်ချယ်ရေးအဖွဲ့အမျိုးသားအဖွဲ့အမျိုးသမီးများအဖွဲ့ကျေးရွာစီမံကိန်းအထောက်အကူပြုကော်မတီ၊ ဓမ္မစင်္ကြာ ကာအဖွဲ့၊ ဂေါပကာမိခင်နှင့်ကလေး၊ ရပ်မိရပ်ဖ၊ ကျောင်းကော်မတီ၊ အမျိုးသမီးရေးရာအဖွဲ့ အဖွဲ့များရှိကြပြီးကျေးရွာဖွံ့ဖြိုးတိုးတက်ရေးကျေးရွာအကျိုးပြုလုပ်ငန်းများချိတ်ဆက်ဆောင် ရွက်ကြပါသည်။

ကျေးရွာပြင်ပအဖွဲ့အစည်းများကျေးရွာလူထုနှင့်ပြင်ပအဖွဲ့အစည်းများချိတ်ဆက်ဆောင်ရွက်နေသည့်အနေ အထားမှာ မြို့နယ်အထွေထွေအုပ်ချုပ်ရေးဦးစီးဌာန၊ ပညာရေးဌာန၊ ကျန်းမာရေးဌာန၊ ကျေးလက်ဒေသဖွံ့ဖြိုးတိုး တက်ရေးဦးစီးဌာန၊ မွေးမြူရေး၊ မြေစာရင်းရဲစခန်း၊ လ.ဝ.က၊ စိုက်ဘဏ်၊ သမအစရှိသည့်ဌာနများနှင့်ပံ့ပိုးဆောင်ရွက်မှုသာရှိပြီးကျေးရွာသားများအနေဖြင့်သက်ဆိုင်ရာကဏ္ဍအလိုက်လိုအပ်သလို ချိတ်ဆက်ဆောင်ရွက်မှုအကူအညီတောင်းခံမှုမှာ မရှိသလောက်အားနည်းပါသည်။

အမျိုးသမီးကဏ္ဍ အစည်းအဝေးမှတ်တမ်း နှင့် စစ်ဆေးရမည့်အချက်များ

၁။ အမျိုးသမီးကဏ္ဍ အစည်းအဝေးမှတ်တမ်း

ကျေးရွာမိတ်ဆက်အစည်းအဝေးပြုလုပ်ရန် ဖိတ်ကြားရာတွင် အစည်းအဝေးတွင် အမျိုးသမီး အချိုးညီစွာ ပါဝင်ရန် သက်ဆိုင်ရာ ကော်မတီသို့ ပြောကြားခဲ့ပါသည်။ ပထမအကြိမ် မိတ်ဆက်အစည်းအဝေးတွင် အစည်းအဝေးတိုင်းတွင် အမျိုးသမီးများ အချိုးညီစွာ တက်ရောက်ရန် ပြောကြားခဲ့ပါသည်။ အစည်းအဝေးတိုင်းတွင်လည်း အမျိုးသမီးများမှ ပြောကြားလိုသော အချက်များကို လွတ်လပ် ပွင့်လင်းစွာ ပြောဆိုခွင့်ရှိကြောင်းကိုလည်း ပြောကြားထားပါသည်။ ကျေးရွာအုပ်စုအဆင့်တွင် နှစ်စဉ်ပြုလုပ်သော လုပ်ငန်းများတွင် အမျိုးသမီးများမှ တင်ပြဆောင်းဆိုထားသော လုပ်ငန်းတစ်ခုပါဝင်ရမည် ဖြစ်ကြောင်းကိုလည်း ပြောကြားခဲ့ပါသည်။ လုပ်ငန်းခွဲများ အကော်အထည်ဖော် ဆောင်ရွက်ရာတွင်လည်း လူထုလုပ်အားဖြင့် ဆောင်ရွက်သော လုပ်ငန်းများ ဖြစ်ပါက တူညီသော လုပ်ငန်းအတွက် တူညီသော လုပ်အားခများ ပေးချေရမည်ကိုလည်း ပြောကြားခဲ့ပါသည်။ စီမံကိန်း၏ ကဏ္ဍတိုင်းတွင် အမျိုးသမီးများ အခန်းကဏ္ဍကို ထည့်သွင်းထားပြီး အမျိုးသား/ အမျိုးသမီး ခွဲခြားမှုများ မရှိစေရန် ရည်ရွယ်ထားသည်ကို ရှင်းလင်းပြောကြားမှုများ ပြုလုပ်ခဲ့ပါသည်။

အမျိုးသမီးများ၏ ဦးဆောင်နိုင်မှု နှင့် စီမံခန့်ခွဲမှု စွမ်းရည်များ တိုးတက်လာစေရန် အတွက် ကော်မတီများထဲတွင် အမျိုးသမီးများ (၅၀%) ပါဝင်ရမည်ဖြစ်ပါသည်။ ဆပ်ကော်မတီ တစ်ခုတိုင်းတွင်လည်း အနည်းဆုံး အမျိုးသမီး တစ်ဦးပါဝင်ရမည်ဖြစ်ပါသည်။ ကော်မတီထဲတွင် ပါဝင်သော အမျိုးသမီးများသည် တင်ပြဆွေးနွေးမှုများ ပြုလုပ်ခြင်း၊ ဆုံးဖြတ်ချက်များချခြင်း စသည်တို့ကို ပြုလုပ်ရမည်ဖြစ်ပါသည်။ အမျိုးသားများမှလည်း ပံ့ပိုးကူညီပေးရမည်ဖြစ်ပါသည်။



ဒုတိယအကြိမ်အစည်းအဝေးတွင် အမျိုးသမီးများသည် မိမိတို့၏ လိုအပ်ချက် အခက်အခဲများကို လွတ်လပ်စွာဆွေးနွေးနိုင်ရန်အတွက် အမျိုးသမီးသီးသန့် အုပ်စုများဖွဲ့၍ အခက်အခဲများ ဖော်ထုတ်ခြင်းလုပ်ငန်းကိုလည်း လုပ်ကိုင်ခဲ့ပါသည်။

၂။ ကျေးရွာမိတ်ဆက် အစည်းအဝေးတွင်အမျိုးသမီး ကဏ္ဍအတွက် စောင့်ကြည့်စစ်ဆေးရမည့်အချက်များ

မေးမြန်းသည့်ရက်။ ရက်စွဲ - ၃.၀၁.၂၀၁၆

| စဉ် | အကြောင်းအရာ | တွေ့ရှိချက် | | မှတ်ချက် |
|-----|---|-------------|---|----------|
| | | ✓ | X | |
| ၁ | အစည်းအဝေးတက်ရောက်လူသူများအား ကျား၊မ ရေးရာ အခြေခံသဘောတရားများကို ရှင်းလင်းဆွေးနွေးခဲ့ပါသလား။ | ✓ | | |
| ၂ | စီမံကိန်းတွင် ပါဝင်သော ကျား၊မရေးရာ အကောင်အထည်ဖော်ရေး လိုအပ်ချက် (၅)ချက်ကို ရှင်းလင်းပြခဲ့ပါသလား။ | ✓ | | |
| ၃ | အစည်းအဝေးများခေါ်ယူရာတွင်အမျိုးသား/သမီးများအချိုးညီစွာတက်ရောက်နိုင်ရေးအတွက် အသိပေးတိုက်တွန်း စည်းရုံးခဲ့တာမျိုး ရှိပါသလား။ | ✓ | | |
| ၄ | အမျိုးသမီးများ၏ စကားသံများ၊ ပြောဆိုနိုင်ခွင့်များ ပိုမိုထွက်ပေါ်လာအောင် ဖန်တီးပေးခဲ့ပါသလား။ | ✓ | | |
| ၅ | ဆပ်ကော်မတီဖွဲ့ များဖွဲ့စည်းရာတွင်အမျိုးသမီးများနှင့်ပါဝင်ဖွဲ့စည်းရေးပူးပေါင်းပါဝင်ရေး၊ ဦးဆောင်နိုင်ရေးအတွက်တွန်းအားပေးကူညီဆောင်ရွက်ခဲ့ပါသလား။ | ✓ | | |
| ၆ | အစည်းအဝေးကို အမျိုးသား/သမီးများ အလွယ်တကူပါဝင်တက်ရောက်နိုင်သော အချိန်နှင့်နေရာများကိုရွေးချယ်ခြင်း၊ ထည့်သွင်းစဉ်းစားဆောင်ရွက်ခြင်းများတို့ကိုလုပ်ဆောင်ခဲ့ပါသလား။ | ✓ | | |
| ၇ | လူနည်းစု/ဆင်းရဲ/နွမ်းပါး/ထိခိုက်လွယ်သောအုပ်စုများကို အစည်းအဝေးမစတင်မီ အချိန်များက ရှာဖွေဖော်ထုတ်ခဲ့တာမျိုးများ ရှိပါသလား။ | ✓ | | |
| ၈ | လူနည်းစု/ဆင်းရဲ/နွမ်းပါး/ထိခိုက်လွယ်သော အမျိုးသား/သမီးများထဲမှ အချို့ကို အစည်းအဝေးတက်ရောက်နိုင်အောင် ဖိတ်ကြားဆောင်ရွက်မှုမျိုး ရှိခဲ့ပါသလား။ | ✓ | | |
| ၉ | လူနည်းစု/ဆင်းရဲ/နွမ်းပါး/ထိခိုက်လွယ်သောအမျိုးသား/သမီးများနှင့် ကြုံတွေ့နေရသောအခတ် အခဲများကို သင်ဆွေးနွေး မေးမြန်းခဲ့တာမျိုး ရှိပါသလား။ | ✓ | | |
| ၁၀ | အမျိုးသမီးများ ပြောဆိုတင်ပြနိုင်အောင် အချိန်ပေးရန်၊ ကြိုတင်စီစဉ်ဆောင်ရွက်မှုမျိုးများ ဆောင်ရွက်ခဲ့တာများ ရှိပါသလား။ | ✓ | | |
| ၁၁ | စီမံကိန်းလုပ်ငန်းခွဲများရှာဖွေဖော်ထုတ်ရာတွင်အမျိုးသား/သမီးများသီးခြားဆွေးနွေးဖော်ထုတ် ဆောင်ရွက်ခဲ့တာမျိုး ရှိပါသလား။ | ✓ | | |
| ၁၂ | ကျေးရွာစီမံကိန်း အထောက်အကူပြုကော်မတီများဖွဲ့စည်းရာတွင် အမျိုးသမီး၊ | ✓ | | |



| | | | | |
|----|--|---|--|--|
| | အမျိုးသား အချိုးညီမျှစွာ (၅၀ : ၅၀) ဖွဲ့စည်းနိုင်ခဲ့ပါသလား။ မဖွဲ့စည်းနိုင်ခဲ့ပါက မှတ်ချက်တွင် ရှင်းလင်းပါ။ | | | |
| ၁၃ | ဆက်ကော်မတီများတွင် အနည်းဆုံး အမျိုးသမီးအဖွဲ့ဝင် တစ်ဦးနှုန်းဖြင့် ပါဝင်ဖွဲ့စည်းနိုင်ခဲ့ပါသလား။ မဖွဲ့စည်းနိုင်ခဲ့ပါက မှတ်ချက်တွင် ရှင်းလင်းပါ။ | √ | | |
| ၁၄ | ကျေးရွာ/ကျေးရွာအုပ်စု ဖွံ့ဖြိုးရေးစီမံချက် များတွင် အမျိုးသမီးများ ရွေးချယ်ဆုံးဖြတ်သည့်လုပ်ငန်းစီမံချက် အနည်းဆုံးတစ်ခုပါဝင်နိုင်ရေးအတွက် စည်းရုံး ဆွေးနွေး မှုများ ပြုလုပ်ဆောင်ရွက်ခဲ့ပါသလား။ | √ | | |
| ၁၅ | တက်ရောက်လာသူများအား အမျိုးသမီးများ၏ လိုအပ်ချက်များကို ဖြည့်ဆည်းပေး နိုင်ရန် အမျိုးသမီးများရွေးချယ်လိုက်သော ဦးစားပေးရွေးချယ်မှုများကို ထောက်ပံ့ ပေးသွားမည်ဖြစ်ကြောင်း အသိပေးပြောကြားခဲ့ပါသလား။ | √ | | |
| ၁၆ | ရွေးချယ်လိုက်သော စီမံကိန်းလုပ်ငန်းခွဲများသည် ဒေသတွင်းမှာရှိသော လူနည်းစု/ဆင်းရဲ/နွမ်းပါး/ထိခိုက်လွယ် အုပ်စုများအပေါ် မည်သို့အကျိုးပြုနိုင် မည်ဖြစ်ကြောင်း ရှင်းလင်းပြောကြားခြင်း၊ မှတ်တမ်းတင်ခြင်းများတို့ကို ဆောင်ရွက်ခဲ့ပါသလား။ | √ | | |
| ၁၇ | ကျေးရွာအုပ်စုအဆင့် အစည်းအဝေးပြုလုပ်ရာတွင် အုပ်စု စီ/ထောက် ကော်မတီဝင်များကို ကျား၊မ ရေးရာလိုအပ်ချက်များ အကြောင်းကိုရှင်းလင်းပြော ကြားခဲ့ပါသလား။ | √ | | |
| ၁၈ | ကျေးရွာအုပ်စုအဆင့် အစည်းအဝေးပြုလုပ်ရာတွင် အုပ်စု စီ/ထောက် ကော်မတီဝင်များအားလုံး တက်ရောက်နိုင်မှု ရှိ/မရှိ စစ်ဆေးခဲ့ပါသလား။ မတက်ရောက်နိုင်ခဲ့ပါက မှတ်ချက်တွင် ရှင်းလင်းပါ။ | √ | | |



၉။ ပင့်ကူအိမ်ကွန်ယက် နှင့် သုံသက်ချက်

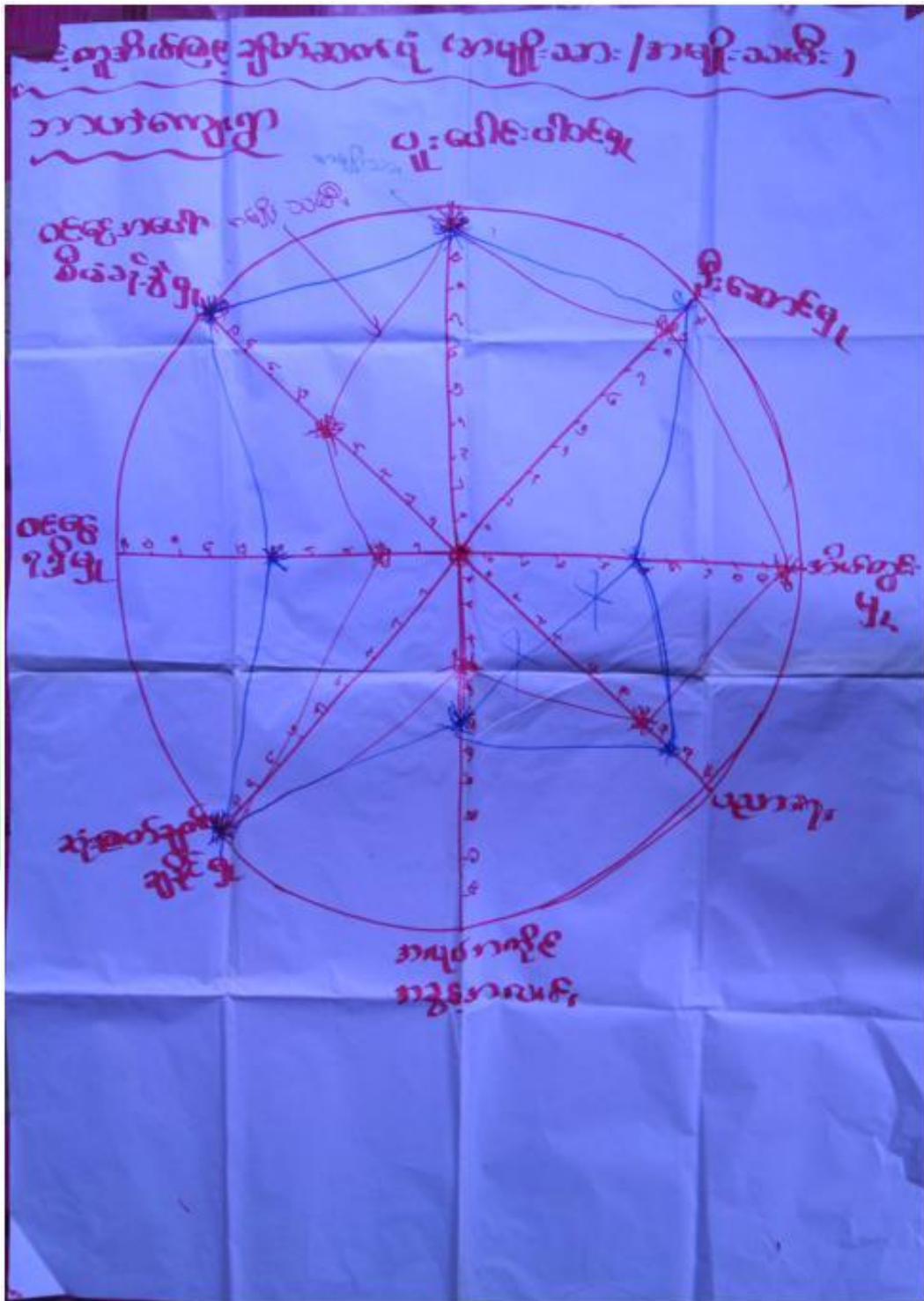



သုံးသပ်ချက်

အိမ်မှုကိစ္စဆောင်ရွက်မှု

- အမျိုးသားများ၏ အိမ်မှုကိစ္စဆောင်ရွက်မှုမှာ အဆင့် (၅)အနေအထားတွင်တွေ့ရပြီး အမျိုးသမီးများမှာ (၁၀)အဆင့်ရှိသည် ကိုတွေ့ရရှိပါသည်။ အမျိုးသားများအနေဖြင့် အမျိုးသမီးများအားအိမ်မှုကိစ္စများတွင် ပိုမိုကူညီလုပ်ကိုင်ပေးကြရန် လိုအပ်နေပါသေးသည်။

ပညာတတ်မြောက်မှု

- ကျေးရွာအနေဖြင့်ပညာသင်ကြားခွင့်နှင့်ပညာတတ်မြောက်မှုတွင်
- အမျိုးသားများ က အဆင့် ၉ အမျိုးသမီးများသည် ၇ တွင် ရှိနေပါသည်။ ခြားနားမှု သိပ်မရှိသော်လည်း ပညာတတ်မြောက်မှု တိုးတက်ရန် လိုအပ်နေပါသေးသည်။

ခေါင်းဆောင်မှုနှင့်ဆုံးဖြတ်ချက်ချနိုင်မှု(လူမှုရေးကိစ္စ)

- ရပ်ရေးရွာရေး ဦးဆောင်မှု တွင် အမျိုးသားက (၁၀)နှင့် အမျိုးသမီးက ၉ရှိပါသည်။ ခြားနားမှု သိပ်မရှိသော်လည်း အမျိုးသမီးများအား နေရာပေးဖို့ လုပ်ဆောင်ခြင်းမျိုးများ လိုအပ်နေပါသေးသည်။

အရင်းအမြစ်ပေါ်လက်လှမ်းမီမှု

- အရင်းအမြစ်ပေါ်လက်လှမ်းမီမှုတွင် အမျိုးသားနှင့်အမျိုးသမီး အဆင့်မှာ ကွာခြားနေ သည်ကို တွေ့မြင်ကြရပါသည်။
- အမျိုးသမီးများ ၏ ဆုံးဖြတ်ချက်ချနိုင်မှုသည် အလွန်နည်းနေသည့်အတွက်ကြောင့် အမျိုးသားများအနေဖြင့် ပိုမို လက်တွဲ ခေါ်ရန် လိုအပ်နေပါသေးသည်။

ပူးပေါင်းပါဝင်မှု

- ကျေးရွာ၏ သာရေး၊နာရေး၊လူမှုရေး၊ ကျေးရွာဖွံ့ဖြိုးတိုးတက်ရေးကိစ္စများတွင် အမျိုးသမီးများ၏ ပူးပေါင်းပါဝင်မှု သည် အမျိုးသားများနှင့် တူနေသည်ကိုတွေ့ရပါသည်။

အလုပ်အကိုင်အခွင့်အလမ်း

- အလုပ်အကိုင်အခွင့်အလမ်းရရှိမှုတွင်အမျိုးသမီးများသည် အဆင့်၃ တွင် တည်ရှိပြီး အမျိုးသားများက အဆင့် ၅ တွင် ရှိပါသည်။ ကျားမ တန်းတူ မရှိသေးပါ။ ထို့ကြောင့်အမျိုးသမီးများ အလုပ်ကိုင် အခွင့်အလမ်း ပိုမို ရရှိစေရန် အမျိုးသားများက နေရာပေးလုပ်ကိုင် ရန် လိုအပ်ပေါ်သေးသည်။



- ရွှေတူးဖော်ခြင်းမျိုး လုပ်ငန်းများတွင် အမျိုးသားများအား ပိုမို လုပ်ကိုင်နေရာ ပေးခြင်းကြောင့် နှင့် အမျိုးသမီး များက အိမ်မှုကိစ္စများတွင် ဝင်ရောက်လုပ်ကိုင်နေသည့်အတွက် အခွင့်အလမ်း နည်းပါးနေခြင်းဖြစ် ပါသည်။
- ဝင်ငွေရရှိမှု
 - အမျိုးသားများ ဝင်ငွေရရှိမှုမှာ
အမျိုးသမီးများဝင်ငွေပိုမိုရရှိနေသည့်အနေအထားတွေ့ရပါသည်။ထို့ကြောင့်အမျိုးသမီးများ ဝင်ငွေပိုမို ရနိုင်သောအလုပ်အကိုင် အခွင့်အလမ်းရရှိရေး ဆောင်ရွက်ရန်လိုအပ်ပါသည်။
 - ရွှေတူးဖော်ခြင်းမျိုးလုပ်ငန်းများတွင်အမျိုးသားများအားပိုမိုလုပ်ကိုင်နေရာ ပေးခြင်းကြောင့်အမျိုးသမီးများကအိမ်မှုကိစ္စများတွင်ဝင်ရောက်လုပ်ကိုင်နေသည့်အတွက်အခွင့်အ လမ်းနည်းပါးနေခြင်းဖြစ်ပါသည်။

၁၀။ ပြဿနာ၊ အခွင့်အရေး၊ လက်ရှိအခြေအနေ နှင့် ပြောင်းလဲမှုညွှန်းကိန်း နှင့် အနှစ်ချုပ်

| စဉ် | ပြဿနာ | အခွင့်အရေး | လက်ရှိအခြေအနေ | ပြောင်းလဲမှု အညွှန်းကိန်း |
|-----|--|----------------------------------|--|---|
| ၁။ | ရွာချင်းဆက်လမ်းများ မကောင်းခြင်း | ရွာချင်းဆက်လမ်းများ ပြုပြင်ခြင်း | လမ်းကျဉ်းခြင်း၊ ဗွက်ထခြင်း၊ ချိုင့်ဖြစ်ခြင်း | ကူးသန်းရောင်းဝယ်ရေး လုပ်ငန်းများ လွယ်ကူစေခြင်း |
| ၂။ | သန့်ရှင်းသော သောက်သုံးရေ လုံလောက်မှုမရှိ | စက်ရေတွင်းတူးဖော်ခြင်း | စက်ရေတွင်း မရှိခြင်း | သန့်ရှင်းသော သောက်သုံးရေ လုံလောက်စွာ ရရှိခြင်း |
| ၃။ | ကလေး လူကြီး ကျန်းမာရေးအတွက် စိုးရိမ်ရခြင်း | ဆေးပေးခန်း တည်ဆောက်ခြင်း | ဆေးပေးခန်းမရှိခြင်း | ကလေးလူကြီးပါမကျန် ကျန်းမာရေးအတွက် စိုးရိမ် စရာမရှိခြင်း |
| ၄။ | ရွာတွင်းလမ်း မကောင်းခြင်း | ရွာတွင်းလမ်း ပြုပြင်ခွင့် ရခြင်း | ဗွက်ထခြင်း ရေဝပ် သွားလာရေး ခက်ခဲခြင်း | သွားလာရေး လွယ်ကူခြင်း |
| ၅။ | စာသင်ကျောင်း ဟောင်းနွမ်းခြင်း | စာသင်ကျောင်း ပြုပြင်ခွင့် ရခြင်း | စာသင်ကျောင်းအမိုး ပေါက်နေခြင်း | စာသင်ကျောင်း လုံခြုံမှု ရှိပြီး ကလေးများ ပျော်ရွှင်စွာ ပညာ သင်ကြား နိုင်ခြင်း |



သုံးသပ်ချက်

ရွာချင်းဆက်လမ်းကို မြေသားလမ်း ဖြင့် ဆက်သွယ်ထားပြီး တံတားများလည်း ပြုပြင်ထားသောကြောင့် လမ်းပန်းဆက်သွယ်ရေးမှာ ကောင်းမွန် မှုရှိပါသည်။ ရွာတွင်းလမ်းများသည်လည်း ပြုပြင်ထားပြီးဖြစ်သဖြင့် သွားလာရေးမှာ ၁၂ ရာသီလုံး လွယ်ကူ အဆင်ပြေပါသည်။ စီးပွားရေး လူမှုရေး ကျန်းမာရေး ပညာရေးအတွက် လမ်းခရီးများ အဆင်ပြေချောမွေ့နေမည် ဖြစ်ပါသည်။

ပညာရေးတွင် လည်း စာသင်ကျောင်းနှင့် မူကြိုကျောင်းများ ပြုပြင်ထားပြီးဖြစ်ကာ ကလေးများ ဘေးအန္တရာယ် ကင်းရှင်းစွာ ပညာသင်ကြားနိုင်မည်ဖြစ်ပါသည်။ ရွာတွင်း ရွာပြင် လမ်းများနှင့် တံတားများ ကောင်းမွန်ခြင်း စာကြည့်တိုက်ဆောက်လုပ်ထားပြီး ဖြစ်ခြင်း မူကြိုကျောင်းများ ဆောက်လုပ် ပြီး ဖြစ်ခြင်းတို့ကြောင့် ကျေးရွာတွင်း စီးပွားရေးလူမှုရေး ပညာရေးများ အဆင်ပြေနေမည်ဖြစ်ပါသည်။ ထို့အပြင် စက်ရေတွင်း တူးဖော်ပြီးခြင်း ရေတွင်းများ တူးဖော် ပြီးခြင်းဖြစ်ခြင်း ဆေးပေးခန်းများ ဆောက်လုပ်ပြီး ဖြစ်ခြင်းတို့ကြောင့် ကျေးရွာတွင်း ရေများလုံလောက်မှုရှိပြီး ကျန်းမာသန်စွမ်းကာ ကျေးရွာ ဖွံ့ဖြိုး နေမည်ဖြစ်ပါသည်။

ကျေးရွာမျှော်မှန်းချက် လေ့ကျင့်ခန်းမှ ရရှိလာသော ရလဒ်

| | |
|---|--|
| <p>ကျေးရွာ၏ မျှော်မှန်းချက်</p> | <p>ကျေးရွာတွင်းလမ်းများကောင်းမွန်၍ စီးပွားရေး၊ ပညာရေး၊ ကျန်းမာရေး၊ လူမှုရေးများ တိုးတက် ကောင်းမွန်လာရမည်။ ကျေးရွာအမျိုးသမီးများဝင်ငွေရှာဖွေ လာနိုင်ကာ မိသားစုဝင်ငွေတိုးလာကြမည်။ စိုက်ပျိုးရေးနည်းပညာများ၊ မွေးမြူရေးနည်းပညာများ၊ အိမ်တွင်းမှု အသက်မွေးဝမ်းကျောင်းနည်းပညာများ၊ စက်ပြင်မှုအတတ်ပညာများ တက်မြောက်လာမှုကြောင့်ဝင် ငွေအခွင့်အလမ်းရရှိကာ စီးပွားရေးများတိုးတက်၍ လူနေမှုအဆင့်အတန်းများ မြင့်မားလာရမည်။</p> |
| <p>အနာဂတ်တွင် ကျေးရွာပိုမိုဖွံ့ဖြိုး တိုးတက်ရန် ကျေးရွာသားများ ၏ မျှော်မှန်းထားရှိမှု</p> | <p>လူထုဗဟိုပြုစီမံကိန်း၏လူထုသို့တိုက်ရိုက်ထောက်ပံ့ငွေကိုအသုံးပြု၍ ကျေးရွာတွင်းလမ်းများကောင်းမွန်လာအောင်၊စာသင်ကျောင်းဆောင်များကောင်းမွန်လာအောင်၊သောက်သုံးရေများဖူလုံလာအောင်ဆောင်ရွက်ချင်ပါသည်။လမ်းများကောင်းမွန်ပြီး ကျေးရွာတွင်းသန့်ရှင်းလာကာကျေးရွာဖွံ့ဖြိုးလာမည်။စီမံကိန်းမှအကောင်အထည်မဖော်နိုင်သော လုပ်ငန်းများကို သက်ဆိုင်ရာဌာနဆိုင်ရာများ နှင့် ချိတ်ဆက်လုပ်ကိုင်မှုများပြုလုပ်မည်။မြို့နယ်အတွင်းသို့ အစိုးရမဟုတ်သော အဖွဲ့အစည်းများ ဝင်ရောက်မှုများရှိပါက ကျေးရွာလိုအပ်ချက်များကိုတင်ပြ၍ စီမံကိန်းလုပ်ငန်းများအကောင်အထည်ဖော်ဆောင်ရွက်မည်။ကျေး ရွာအတွင်းရှိမသန်စွမ်းသူများအတွက်ထောက်ပံ့ပေးနိုင်သော အဖွဲ့အစည်းများနှင့်ချိတ် ဆက်ဆောင်ရွက်ပေးနိုင်မည်။</p> |



၇။ ကော်မတီဝင်များရွေးချယ်ခြင်းနှင့်ကျေးရွာဖွံ့ဖြိုးရေးအစီအစဉ်ဆောင်ရွက်မှုမှတ်တမ်းခါတ်ပုံများ



အမျိုးသားအုပ်စု၏ မှတ်တမ်းခါတ်ပုံ



အမျိုးသမီးအုပ်စု၏ မှတ်တမ်းခါတ်ပုံ



လူငယ်အုပ်စု၏ မှတ်တမ်းခါတ်ပုံ



ထိခိုက်လွယ်အုပ်စုများ၏ မှတ်တမ်းခါတ်ပုံ



စေတနာ့ဝန်ထမ်းများ ရွေးချယ်ခြင်း မှတ်တမ်းဓာတ်ပုံ



ကော်မတီရွေးချယ်ခြင်း မှတ်တမ်းဓာတ်ပုံ



ဖွံ့ဖြိုးရေးအစီအစဉ်ရေးဆွဲခြင်း မှတ်တမ်းဓာတ်ပုံ



ဖွံ့ဖြိုးရေးအစီအစဉ်ရေးဆွဲခြင်း မှတ်တမ်းဓာတ်ပုံ



လုပ်ငန်းခွဲမပြုလုပ်မီ မှတ်တမ်းဓာတ်ပုံ



လုပ်ငန်းခွဲ၏မပြုလုပ်မီ မှတ်တမ်းဓာတ်ပုံ



၈။ ကော်မတီဝင်များစာရင်း

| စဉ် | အမည် | ကျား-မ | ရာထူး |
|-----|------------------|--------|---|
| ၁ | ဦးတင်ထူး | ကျား | ကျေးရွာစီမံကိန်းအထောက်အကူပြုကော်မတီ၊ ဥက္ကဋ္ဌ |
| ၂ | ဒေါ်နန်းကြည် | မ | ကျေးရွာစီမံကိန်းအထောက်အကူပြုကော်မတီ၊ ဥက္ကဋ္ဌ |
| ၃ | ဦးမဲအောင် | ကျား | ဝယ်ယူရေးဆပ်ကော်မတီ၊ ဥက္ကဋ္ဌ |
| ၄ | ဒေါ်တင်မာစန်း | မ | ဝယ်ယူရေးဆပ်ကော်မတီ၊ မှတ်တမ်းထိမ်း |
| ၅ | ဒေါ်ဇင်မာဌေး | မ | ဝယ်ယူရေးဆပ်ကော်မတီ၊ အဖွဲ့ဝင် |
| ၆ | ဦးညီစိုး | ကျား | စောင့်ကြည့်ကြီးကြပ်ရေးဆပ်ကော်မတီ၊ ဥက္ကဋ္ဌ |
| ၇ | ဒေါ်မိချင်း | မ | စောင့်ကြည့်ကြီးကြပ်ရေးဆပ်ကော်မတီ၊ အဖွဲ့ဝင် |
| ၈ | ဒေါ်ခင်သန်း | မ | စောင့်ကြည့်ကြီးကြပ်ရေးဆပ်ကော်မတီ၊ အဖွဲ့ဝင် |
| ၉ | ဦးဖိုးပြား | ကျား | လုပ်ငန်းလည်ပတ်ရေး နှင့် ပြုပြင်ထိန်းသိမ်းရေး ဆက်ကော်မတီ |
| ၁၀ | ဦးနိုင်ဝင်း | ကျား | လုပ်ငန်းလည်ပတ်ရေး နှင့် ပြုပြင်ထိန်းသိမ်းရေး ဆက်ကော်မတီ၊ အဖွဲ့ဝင် |
| ၁၁ | ဒေါ်စိန်ရီ | မ | လုပ်ငန်းလည်ပတ်ရေး နှင့် ပြုပြင်ထိန်းသိမ်းရေး ဆက်ကော်မတီ၊ အဖွဲ့ဝင် |
| ၁၂ | ဦးထွန်းမင်းနိုင် | ကျား | ကျေးရွာငွေစာရင်းကိုင် |
| ၁၃ | ဦးကျော်ကျော် | ကျား | အကြံပြုချက်ဖြေရင်းရေး |
| ၁၄ | ဒေါ်တင်မာချို | မ | အကြံပြုချက်ဖြေရင်းရေး |
| ၁၅ | ဦးဖိုးဝင်း | ကျား | စေတနာ့ဝန်ထမ်း |
| ၁၆ | ဒေါ်မဦး | မ | စေတနာ့ဝန်ထမ်း |

စုစုပေါင်း။ (၁၆) ယောက် ကျား- ၈ ယောက် +မ- ၈ ယောက်

ကျေးရွာအုပ်စုစီမံကိန်းအထောက်အကူပြုကော်မတီ

ဦးတင်ထူး ကျေးရွာအုပ်စုစီမံကိန်းအထောက်အကူပြုကော်မတီအဖွဲ့ဝင်

ဒေါ်နန်းကြည် ကျေးရွာအုပ်စုစီမံကိန်းအထောက်အကူပြုကော်မတီအဖွဲ့ဝင်

မှတ်တမ်းတင်သူ

အမည်။ ဒေါ်မမိုး

ရာထူး။ လူထုစည်းရုံးရေးမှူး

ရက်စွဲ။/...../.....



၉။ ပုံစံ ၈-၁။ ကျေးရွာအချက်အလက်

ပုံစံ - ၈-၁ - ကျေးရွာ အချက်အလက် (FORM PC 1)

လယ်ဌာနချုပ်/ ကျေးရွာတစ်ရွာသို့ ပထမဆုံး မိတ်ဆက်ခန်းသွားရောက်သောအခါ လူထုစည်းရုံးရေးမှူးသည် ကျေးရွာခေါင်းဆောင်များအား ကျေးရွာအချက်အလက်များကို မေတ္တာရပ်ခံ၍တောင်းခံရမည်။ ကျ်အချက်အလက်များကို စီမံကိန်းမိတ်ဆက်အစည်းဝေးပေါင်းစုံ တောင်းခံရမည်။ စီမံကိန်းမိတ်ဆက်အစည်းဝေးတွင် လူထုစည်းရုံးရေးမှူးသည် ကျ်အချက်အလက်များအား စစ်ဆေးပြီး မှန်ကန်အောင်ပြုလုပ်ရမည်။ မြို့နောက်တွင် လူထုစည်းရုံးရေးမှူးမှ ထုတ်ပေးသော Tablets မှတစ်ဆင့် ဖြည့်သွင်းရမည်။

| | | | |
|-------------------------|----------|---------------------|-------------|
| ရာဇဝင်များအပေါ် | ဗုဒ္ဓ | စည်းရုံးရေးမှူးအမည် | ဒေါ်သီတာစော |
| ဖြည့်နယ်/ တိုင်းဒေသကြီး | ဗြူနယ် | ကျေးရွာအုပ်စု | ကျေးရွာ |
| စစ် ချိတ် | ပဒုလ္လင် | ဒေါ်ဂေ့စစ် | ကတ |

(က) လူဦးရေ

| | | | |
|-------------------------------------|-------------------|------------------|-------------------|
| တိုင်းရင်းသား | အိမ်ထောင်စုပေါင်း | ကိုးကွယ်သည့်ဘာသာ | အိမ်ထောင်စုပေါင်း |
| ၁။ မူစာ | ၆၄ | ဗုဒ္ဓ | ၆၄ |
| ၂။ | | | |
| ၃။ | | | |
| ၄။ အခြားတိုင်းရင်းသား လူမျိုးစုများ | | | |

| | | |
|------------------|----------------|--------------|
| လူဦးရေ | ကား (အရေအတွက်) | မ (အရေအတွက်) |
| အိမ်ထောင်စုဦးစီး | ၁၅၇ | ၁၅၄ |
| | ၃၃၇ | ၁၅၄ |
| | ၅၄ | ၁၀ |

(ခ) ကျေးရွာရှိ အခြေခံ အဆောက်အအုံ (Facilities)

| ပညာရေး | ခြံစိုပါ | ကျန်းမာရေး | ခြံစိုပါ | ဘာသာရေး | ခြံစိုပါ |
|-----------------|-------------------------------------|------------------|--------------------------|----------------------|-------------------------------------|
| အထက်တန်းကျောင်း | <input type="checkbox"/> | ဆေးရုံ | <input type="checkbox"/> | ဘုရား/စေတီ | <input type="checkbox"/> |
| အလယ်တန်းကျောင်း | <input type="checkbox"/> | ကျန်းမာရေးဌာန | <input type="checkbox"/> | ဆန်ကြီးကျောင်း | <input checked="" type="checkbox"/> |
| မူလတန်းကျောင်း | <input checked="" type="checkbox"/> | ကျန်းမာရေးဌာနခွဲ | <input type="checkbox"/> | ဟိန္ဒူဘုရားကျောင်း | <input type="checkbox"/> |
| ပျက်ကျကျောင်း | <input type="checkbox"/> | ဆေးပေးခန်း | <input type="checkbox"/> | ရေစိသန့်ဘုရားကျောင်း | <input type="checkbox"/> |
| အခြား | <input type="checkbox"/> | အခြား | <input type="checkbox"/> | စင် | <input type="checkbox"/> |
| မှတ်ချက် | | မှတ်ချက် | | အခြား မဟာ၊ တိတ်ကျော့ | <input type="checkbox"/> |
| | | | | မှတ်ချက် | |

(ဂ) ကျွမ်းကျင်သူများမှတ်တမ်း ၊ ကျေးရွာတွင်နေထိုင်သော သို့မဟုတ် တခြားရွာမှလာရောက်သောကျွမ်းကျင်သူများ

| ပညာရေး | နေထိုင် | လည်ပတ် | ကျန်းမာရေး | နေထိုင် | လည်ပတ် | တည်ဆောက်ရေး | နေထိုင် | လည်ပတ် |
|--------------------|-------------------------------------|-------------------------------------|-------------------------------|-------------------------------------|--------------------------|-----------------|-------------------------------------|-------------------------------------|
| မူလတန်းပြဆရာ/ဆရာမ | <input checked="" type="checkbox"/> | <input checked="" type="checkbox"/> | ဆရာဝန် | <input type="checkbox"/> | <input type="checkbox"/> | လက်သမား | <input checked="" type="checkbox"/> | <input checked="" type="checkbox"/> |
| အလယ်တန်းပြဆရာ/ဆရာမ | <input type="checkbox"/> | <input type="checkbox"/> | လ/ထကျန်းမာရေးမှူး | <input type="checkbox"/> | <input type="checkbox"/> | ပန်းချီ | <input type="checkbox"/> | <input checked="" type="checkbox"/> |
| အထက်တန်းပြဆရာ/ဆရာမ | <input checked="" type="checkbox"/> | <input type="checkbox"/> | အပျိုးသမီးကျန်းမာရေးဆရာမ | <input type="checkbox"/> | <input type="checkbox"/> | လျှပ်စစ်ဆိုင်ရာ | <input type="checkbox"/> | <input type="checkbox"/> |
| ပျက်ဆရာ/ဆရာမ | <input type="checkbox"/> | <input type="checkbox"/> | အရိယာမှူး | <input checked="" type="checkbox"/> | <input type="checkbox"/> | ရေပိုက်ဆွယ်သူ | <input type="checkbox"/> | <input type="checkbox"/> |
| အခြား | <input type="checkbox"/> | <input type="checkbox"/> | ဖြည့်သူ့ကျန်းမာရေးလုပ်သား ၁/၂ | <input type="checkbox"/> | <input type="checkbox"/> | စက်ပြင်ဆရာ | <input type="checkbox"/> | <input type="checkbox"/> |
| မှတ်ချက် | | | မှတ်ချက် | | | မှတ်ချက် | | |



(ဃ) ကျေးရွာသို့ ရောက်ရှိနိုင်သည့်လမ်းအခြေအနေ / ကျေးရွာတစ်ရွာသည် ၎င်း၏ကျေးရွာအုပ်စုနှင့် ဆက်သွယ်ထားသော လမ်းအခြေအနေ (အောက်ပါစဉ်စီရိုင်းပါ)

ကျောက်ကြမ်းလမ်း ကတ္တရာလမ်း ကွန်ကရစ်လမ်း မော်တော်ဆိုင်ကယ်လမ်း ✓
ကျောက်ခင်းလမ်း ခြေသားလမ်း ✓ လူသွားလမ်း ✓ အခြား _____

(င) ကျေးရွာဖွံ့ဖြိုးရေး စီမံကိန်း (Village Development Plan) (အမှန်ဖြစ်ပါ)

(၁) လူထုလက်ပြုစီမံကိန်း မတိုင်မီက ကျေးရွာစီမံကိန်း ရှိသလား _____ ရှိ/ မရှိ/ မသိ
(၂) ရှိလျှင် မည်သည့်နှစ်က ရေးဆွဲခဲ့သလဲ _____ နှစ်/ မသိပါ
(၃) ဖြန့်ချိအတည်ပြုချက် ရရှိထားသလား _____ ရှိ/ မရှိ/ မသိ

(စ) ဝေးအကွာအဝေး (Distance)

(၁) ရွာ (အလယ်) မှ ကျေးရွာအုပ်စု (အလယ်) အကွာအဝေး _____ မိုင်/မာလုံ မြို့မိုင်/မသိပါ
(၂) ဤရွာနှင့် ကျေးရွာအုပ်စုရွာ (အလယ်) သွားချိန် _____
ခြောက်ခွဲနာရီ - ထောင်လာရုံ/ ဆိုင်ကယ်/ ခြေလျှင် / ငြင်း/ လှေ/ အခြား _____ ၃၀ မိနစ် (၁၀ မိနစ်အထိ)
မိုးရာသီ - ထောင်လာရုံ/ ဆိုင်ကယ်/ ခြေလျှင်/ ငြင်း/ လှေ/ အခြား _____ ၃၀ မိနစ် (၁၀ မိနစ်အထိ)

(ဆ) သဘာဝပေး ဤကျေးရွာတွင် ရေကြီးခြင်းကဲ့သို့သော သဘာဝပေး ကျရောက်ခဲ့ဖူး

□ မရှိ _____
□ ရှိ (ဖော်ပြရန်) _____ ၂၀၁၄-၂၀၁၅ ခုနှစ်၊ ဇူလိုင်လ ၂၅ ရက်
၂၀၁၄ ခုနှစ်၊ ဇူလိုင်လ ၂၅ ရက်

(ဇ) ကျေးရွာတွင် ဖွံ့ဖြိုးရေးအစဉ်အဆက် အဖွဲ့အစည်းများ

လူထုလက်ပြုစီမံကိန်းမတိုင်မီ ဤကျေးရွာတွင် ကျေးရွာဖွံ့ဖြိုးရေးအဖွဲ့အစည်း အဖွဲ့အစည်း(သို့) ကွဲပြားသော အဖွဲ့အစည်း(သို့) စီမံကိန်းတင်စဉ်အဖွဲ့ ဖွဲ့စည်းထားသည့် အဖွဲ့အစည်းများရှိပါသလား

မရှိ _____
ရှိ _____

ရာအိမ်မှူး အမည် ဦးသိန်းဝင်း

လက်မှတ် _____

ရက်စွဲ ၁၇.၁.၂၀၁၆

ရည်မှန်းချက် အမည် ဒေါ်ခင်အေးအေး

လက်မှတ် _____

ရက်စွဲ ၁၇.၁.၂၀၁၆



၁၀။ ပုံစံ ၈-၂။ စီမံကိန်းစက်ဝန်းအချိန်ဇယား

ပုံစံ ၈-၂ - စီမံကိန်းစက်ဝန်းအချိန်ဇယား (ပဏ ၇)

လမ်းညွှန်ချက် သက်ဆိုင်ရာလုပ်ငန်းများ/လက်ထောက်ပံ့ညွှန်ကြားမှုများ/စီမံကိန်းစက်ဝန်းအချိန်ဇယား ပြင်ဆင်ရေးနှင့် ဆောင်ရွက်ရန်အတွက် အချိန်ဇယား ခြုံငုံညွှန်ကြားရမည်။

မနက် ၉:၀၀ - ၂:၀၀ နေ့စဉ် အချိန်ဇယား

ပြည်နယ်တိုင်း: **မန္တလေး** | မြို့နယ်: **မန္တလေးမြို့နယ်** | အကျဉ်းချုပ်: **မန္တလေးမြို့နယ်** | စက်ဝန်း(၁) | စက်ဝန်း(၂) | စက်ဝန်း(၃) | စက်ဝန်း(၄)

| စီမံကိန်းအမျိုးအစား | မနက် | | အချိန်ဇယား | | | | စက်ဝန်းအမျိုးအစား |
|------------------------|------------|------------|------------|------------|------------|------------|-------------------|
| | စက်ဝန်း(၁) | စက်ဝန်း(၂) | စက်ဝန်း(၁) | စက်ဝန်း(၂) | စက်ဝန်း(၃) | စက်ဝန်း(၄) | |
| ၁. ကျေးဇူးတင်ပေးခြင်း | ၁၅.၁.၂၀၁၆ | ၁၅.၁.၂၀၁၆ | ၁၅.၁.၂၀၁၆ | ၁၅.၁.၂၀၁၆ | ၁၅.၁.၂၀၁၆ | ၁၅.၁.၂၀၁၆ | ၁၅.၁.၂၀၁၆ |
| ၂. ကျေးဇူးတင်ပေးခြင်း | ၁၅.၁.၂၀၁၆ | ၁၅.၁.၂၀၁၆ | ၁၅.၁.၂၀၁၆ | ၁၅.၁.၂၀၁၆ | ၁၅.၁.၂၀၁၆ | ၁၅.၁.၂၀၁၆ | ၁၅.၁.၂၀၁၆ |
| ၃. ကျေးဇူးတင်ပေးခြင်း | ၁၅.၁.၂၀၁၆ | ၁၅.၁.၂၀၁၆ | ၁၅.၁.၂၀၁၆ | ၁၅.၁.၂၀၁၆ | ၁၅.၁.၂၀၁၆ | ၁၅.၁.၂၀၁၆ | ၁၅.၁.၂၀၁၆ |
| ၄. ကျေးဇူးတင်ပေးခြင်း | ၁၅.၁.၂၀၁၆ | ၁၅.၁.၂၀၁၆ | ၁၅.၁.၂၀၁၆ | ၁၅.၁.၂၀၁၆ | ၁၅.၁.၂၀၁၆ | ၁၅.၁.၂၀၁၆ | ၁၅.၁.၂၀၁၆ |
| ၅. ကျေးဇူးတင်ပေးခြင်း | ၁၅.၁.၂၀၁၆ | ၁၅.၁.၂၀၁၆ | ၁၅.၁.၂၀၁၆ | ၁၅.၁.၂၀၁၆ | ၁၅.၁.၂၀၁၆ | ၁၅.၁.၂၀၁၆ | ၁၅.၁.၂၀၁၆ |
| ၆. ကျေးဇူးတင်ပေးခြင်း | ၁၅.၁.၂၀၁၆ | ၁၅.၁.၂၀၁၆ | ၁၅.၁.၂၀၁၆ | ၁၅.၁.၂၀၁၆ | ၁၅.၁.၂၀၁၆ | ၁၅.၁.၂၀၁၆ | ၁၅.၁.၂၀၁၆ |
| ၇. ကျေးဇူးတင်ပေးခြင်း | ၁၅.၁.၂၀၁၆ | ၁၅.၁.၂၀၁၆ | ၁၅.၁.၂၀၁၆ | ၁၅.၁.၂၀၁၆ | ၁၅.၁.၂၀၁၆ | ၁၅.၁.၂၀၁၆ | ၁၅.၁.၂၀၁၆ |
| ၈. ကျေးဇူးတင်ပေးခြင်း | ၁၅.၁.၂၀၁၆ | ၁၅.၁.၂၀၁၆ | ၁၅.၁.၂၀၁၆ | ၁၅.၁.၂၀၁၆ | ၁၅.၁.၂၀၁၆ | ၁၅.၁.၂၀၁၆ | ၁၅.၁.၂၀၁၆ |
| ၉. ကျေးဇူးတင်ပေးခြင်း | ၁၅.၁.၂၀၁၆ | ၁၅.၁.၂၀၁၆ | ၁၅.၁.၂၀၁၆ | ၁၅.၁.၂၀၁၆ | ၁၅.၁.၂၀၁၆ | ၁၅.၁.၂၀၁၆ | ၁၅.၁.၂၀၁၆ |
| ၁၀. ကျေးဇူးတင်ပေးခြင်း | ၁၅.၁.၂၀၁၆ | ၁၅.၁.၂၀၁၆ | ၁၅.၁.၂၀၁၆ | ၁၅.၁.၂၀၁၆ | ၁၅.၁.၂၀၁၆ | ၁၅.၁.၂၀၁၆ | ၁၅.၁.၂၀၁၆ |



| စီမံကိန်းဆောင်ရွက်မှုအဆင့်များ | နေ့စွဲ | | အစဉ်အတော်တွင်တက်ရောက်သူအရေအတွက် | | | |
|--|------------|-----------------|---------------------------------|--------------------|-----------------|-------------------|
| | တက်သည့်နေ့ | ပြီးဆုံးသည့်နေ့ | အမျိုးသားအရေအတွက် | အမျိုးသမီးအရေအတွက် | အစိစိစာအရေအတွက် | လူချိန်စာအရေအတွက် |
| ၆. ခုစားအစားအစာအရေအတွက် လျာထားအစီအစဉ် ရေးဆွဲခြင်း | | | | | | |
| ၆.၄၂ ပြင်/ထိန်းသိမ်းရေးအစဉ် ရေးဆွဲခြင်း | | | | | | |
| ၇. စီမံကိန်းလုပ်ငန်းခွဲ တိုးတက်မှု စောင့်ကြည့်လေ့လာစဉ်အစဉ်အစား | မလို့ | မလို့ | မလို့ | မလို့ | မလို့ | မလို့ |
| ၇.၁၂ အစဉ်အစား ယထာရပ်အစဉ် | | | | | | |
| ၇.၂၂ အစဉ်အစား ခုတ်ယူရေးအစဉ် | | | | | | |
| ၇.၃၂ အစဉ်အစား တာဝန်ယူရေးအစဉ် | | | | | | |
| ၈. စီမံကိန်းလုပ်ငန်းခွဲ အပြီးသတ်ဝင်အေးခြင်းအစဉ်အစား | | | | | | |
| ၉. လူထုဝင်အေးရေးအစဉ်အစား | | | | | | |



၁၁။ ပုံစံ ၈-၃။ ကျေးရွာဖွံ့ဖြိုးရေး ဦးစားပေးအစီအစဉ်

ပုံစံ ၈-၃ ကျေးရွာဖွံ့ဖြိုးရေး ဦးစားပေးအစီအစဉ် (Form PC 3)

လယ်ယာနှင့်ရွက်၊ အဆင့် (၃) ကျေးရွာပျော်မွန်းချက်အစည်းအဝေး ပြီးဆုံးသောအခါ ကျေးရွာစီမံကိန်း အထောက်အကူပြုကော်မတီသည် လူထုစည်းရုံးရေးမှူးအကူအညီဖြင့် ဤပုံစံကိုဖြည့်စုံအောင် ဖြည့်သွင်းရမည်။ အားလုံးသော အခက်အခဲအတားအဆီးများ၊ ဖွံ့ဖြိုးမှုဦးစားပေးအစီအစဉ်များ၊ လူထုဝဟိုပြုစီမံကိန်း၏ ရန်ပုံငွေအရင်းအမြစ်နှင့် မသက်ဆိုင်သည့် လုပ်ငန်းများအားလုံးကိုဖော်ပြရမည်။

လူထုစည်းရုံးရေးမှူး/ဝန်ထမ်း အမည် ဒေါ်သီတာစော

နေ့စွဲ ၁၇.၁၁.၂၀၁၆ စက်ဝန်းအား အမှတ်ဖြစ်ပါ (V) စက်ဝန်း(၁) စက်ဝန်း (၂) စက်ဝန်း (၃) စက်ဝန်း (၄)

ပြည်နယ်/တိုင်း မန္တလေး မြို့နယ် ဖေးလှည့်သွေး ကျေးရွာအုပ်စု ခေါက်စမ်း ကျေးရွာ ၁၇၂

က. အခက်အခဲအတားအဆီးများအားလုံးရှေးနှေးခြင်း - ယခုလက်ရှိအခြေအနေတွင်ဤကျေးရွာဖွံ့ဖြိုးတိုးတက်ရေးအတွက် အဓိကအခက်အခဲအတားအဆီးများသည် မည်သည့်များဖြစ်ပါသနည်း(အမျိုးသား/သမီး အနည်းဆုံးအခက်အခဲ ၅ ရပ်ဖော်ပြပါ)

| အမျိုးသား အဖွဲ့မှတင်ပြသောအခက်အခဲအတားအဆီးများ | အမျိုးသမီး အဖွဲ့မှတင်ပြသောအခက်အခဲအတားအဆီးများ |
|--|---|
| ၁ ဂွာချွင်းဆက်လမ်း ပြုပြင် | ၁ မျက်စိကျောင်းသစ် |
| ၂ ဂွာတွင်းလမ်းပြုပြင် | ၂ စာသင်ကျောင်းပြုပြင် |
| ၃ မျက်စိကျောင်းကသစ်ဆောက်ရန် | ၃ ဂွာချွင်းဆက်လမ်း ပြုပြင် |
| ၄ စာသင်ကျောင်းပြုပြင်ရန် | ၄ ဂွာတွင်းလမ်း ပြုပြင် |
| ၅ ကျောင်းပြုပြင်ရန် | ၅ ကျောင်းပြုပြင်ရန် |
| ၆ ဆက်ကျောင်း | ၆ ဆက်ကျောင်း |
| ၇ ဆေးပေးခန်းကသစ်ဆောက်ရန် | ၇ ဆေးပေးခန်းကသစ် |
| ၈ စာအုပ်စာရင်းကသစ် | ၈ စာအုပ်စာရင်းကသစ် |

ခ. မျော်မွန်းခြင်း- ဤကျေးရွာဖွံ့ဖြိုးတိုးတက်ရေးအတွက်နောင်လာမည့် (၅) နှစ်အားရည်ရွယ်၍ ထောင်ရွက်ရန်အတွက် မည်သည့်အရာများသည်အဓိကမျော်မွန်းချက်ဖြစ်သနည်း။

| အမျိုးသားအဖွဲ့မှတင်ပြသောမျော်မွန်းချက်များ | အမျိုးသမီးအဖွဲ့မှတင်ပြသောမျော်မွန်းချက်များ |
|--|---|
| ၁ ဂွာချွင်းဆက်လမ်းများကောင်းမွန်ရေးဖို့ | ၁ မျက်စိကျောင်းသစ် |
| ၂ ဂွာတွင်းလမ်းများကောင်းမွန်ရေးဖို့ | ၂ စာသင်ကျောင်းပြုပြင် |
| ၃ မျက်စိကျောင်းသစ် | ၃ ဂွာချွင်းဆက်လမ်း ပြုပြင် |
| ၄ စာသင်ကျောင်းပြုပြင် | ၄ ဂွာတွင်းလမ်း ပြုပြင် |
| ၅ ကျောင်းပြုပြင် | ၅ ကျောင်းပြုပြင် |
| ၆ ဆက်ကျောင်း | ၆ ဆက်ကျောင်း |
| ၇ ဆေးပေးခန်းကသစ် | ၇ ဆေးပေးခန်းကသစ် |
| ၈ စာအုပ်စာရင်းကသစ် | ၈ စာအုပ်စာရင်းကသစ် |



ဂ. ဤကျေးရွာ၏ လာမည့် (၃) နှစ်အတွက် ဦးစားပေး ဖွံ့ဖြိုးတိုးတက်မှု လုပ်ငန်း အစီအစဉ်များအားဖော်ပြပါ။
 (လူထုတော်ပြုစီမံကိန်း ရန်ငွေအတွက် အဆိုပြုသော အစီအစဉ်များကိုဦးစားပေး အဆင့်အလိုက်ဖော်ပြပြီး ကျန် လူထုတော်ပြု စီမံကိန်း ရန်ငွေအရင်းအမြစ်နှင့် မပတ်သက်သည့်အစီအစဉ်များလည်းဖော်ပြရန်ဖြစ်သည်)

| ကျေးရွာအတွက်ဦးစားပေးဖွံ့ဖြိုးတိုးတက်မှု လုပ်ငန်းစဉ်များ | အဆိုပြုသူ (အမျိုးသားများ/ အမျိုးသမီးများ/ အမျိုးသား+အမျိုးသမီး) | လူထုတော်ပြုစီမံကိန်းအတွက် အဆိုပြုသည် (ဦးစားပေးအဆင့် အလိုက်ဖော်ပြပါ) | ခန့်မှန်း ကုန်ကျ စရိတ် | အကျိုးခံစား ခွင့်ရှိသူခန့်မှန်းခြေ အရေအတွက် |
|---|---|---|------------------------|---|
| ၁ ဤကျေးရွာ၏ လမ်းဖွဲ့ခြင်း | အမျိုးသား+အမျိုးသမီး | ၁ | ၁၅,၀၀၀,၀၀၀ | ၂၈၇ |
| ၂ စက်တိုက် | u | ၂ | ၁၀,၀၀၀,၀၀၀ | ၂၈၇ |
| ၃ စားပေးခန်း | u | ၃ | ၁၀,၀၀၀,၀၀၀ | ၂၈၇ |
| ၄ ရွာတွင်းလမ်းဖွဲ့ခြင်း | u | ၄ | ၁၀,၀၀၀,၀၀၀ | ၂၈၇ |
| ၅ စာသင်ကျောင်းဖွဲ့ခြင်း | u | ၅ | ၁၀,၀၀၀,၀၀၀ | ၆၅ |
| ၆ ကျေးရွာအတွင်း | u | ၆ | ၁၀,၀၀၀,၀၀၀ | ၂၈၇ |

၇ များပြားစွာ ကျားသားများ နေထိုင်ရာ အကျိုးရှိစေရန်အတွက် အကျိုးရှိစေရန်အတွက် အဆိုပြုသည်။
 ခန့်မှန်း ကုန်ကျ စရိတ် ၁၀,၀၀၀,၀၀၀ အကျိုးခံစား ခွင့်ရှိသူခန့်မှန်းခြေ အရေအတွက် ၃၅

အဆိုပြုသူ ဦးစားပေး ဖွံ့ဖြိုးတိုးတက်မှု လုပ်ငန်းစဉ်များကို ဖော်ပြပါ။
 နေ့စွဲ ၂၀၁၆ ခုနှစ် ၁၇ ဇူလိုင်လ ၁၇ ရက်နေ့

၈ စာရွက်စာတမ်း ထုတ်ပြန်ရေးရာ ဝန်ကြီးဌာန
 ခန့်မှန်း ကုန်ကျ စရိတ် ၁၀,၀၀၀,၀၀၀ အကျိုးခံစား ခွင့်ရှိသူခန့်မှန်းခြေ အရေအတွက် ၂၈၇



ပုံစံ ၈-၃ ကျေးရွာခွဲခြားရေး ဦးစားပေးအစီအစဉ် (Form PC 3)

လစ်ညွှန်မှုကို အဆင့် (၃) ကျေးရွာမှိုင်းများချက်အစည်းအဝေး ပြီးဆုံးသောအခါ ကျေးရွာပီပီမိမိ အထောက်အကူပြုကော်မတီသည် လူထုစည်းရုံးရေးများအကူအညီဖြင့် ဤပုံစံကိုဖြည့်စုံအောင် ဖြည့်သွင်းရမည်။ အားလုံးသော အခက်အခဲအတားအဆီးများ၊ ဖွံ့ဖြိုးမှုဦးစားပေးအစီအစဉ်များ၊ လူထုတဟိုဟိုပြုပီပီမိမိ၏ ရန်ပုံငွေအရင်းအမြစ်နှင့် မသက်ဆိုင်သည့် လုပ်ငန်းများအားလုံးကိုဖော်ပြရမည်။

လူထုစည်းရုံးရေးများ/ဝန်ထမ်း အမည် ရွှေသီတာဝါအေး

နေ့စွဲ ၁၇.၁၀.၂၀၁၆ စက်ဝန်းအား အမှတ်ခြစ်ပါ (V) စက်ဝန်း(၁) မစက်ဝန်း (J) စက်ဝန်း (၃) စက်ဝန်း (၄)

| | | | |
|------------------|------------------|-----------------|-------------|
| ပြည်နယ်/တိုင်း | မြို့နယ် | ကျေးရွာအုပ်စု | ကျေးရွာ |
| <u>စစ်ကိုင်း</u> | <u>ယေလျာသွယ်</u> | <u>ဒေါ်ကမ်း</u> | <u>ဘာဟာ</u> |

က. အခက်အခဲအတားအဆီးများအားလုံးစွဲမြဲခြင်း - ယခုလက်ရှိအခြေအနေတွင်ဤကျေးရွာခွဲခြားတိုးတက်ရေးအတွက် အဓိကအခက်အခဲအတားအဆီးများသည် မည်သည်များဖြစ်ပါသနည်း(အမျိုးသား/သမီး အနည်းဆုံးအခက်အခဲ ၅ ခုစီဖော်ပြပါ)

| အမျိုးသား အဖွဲ့မှတင်ပြသောအခက်အခဲအတားအဆီးများ | အမျိုးသမီး အဖွဲ့မှတင်ပြသောအခက်အခဲအတားအဆီးများ |
|--|---|
| ၁ စိုက်ပျိုးရေး နည်းပညာသင်တန်း | ၁ မွေးမြူရေး နည်းပညာသင်တန်း |
| ၂ မွေးမြူရေးနည်းပညာ သင်တန်း | ၂ မျိုးစေ့ရေး မျိုးသန့် |
| ၃ မျိုးစေ့ရေး မျိုးသန့် | ၃ စိုက်ပျိုးရေး နည်းပညာသင်တန်း |
| ၄ ချိတ်တွင်း လက်ရွယ်သင်တန်း | ၄ ချိတ်တွင်း လက်ရွယ်သင်တန်း |
| ၅ ငွေကြေး ကုမ္ပဏီ | ၅ ငွေကြေး ကုမ္ပဏီ |
| ၆ စာမျက်နှာစာအုပ် | ၆ စက်ယက် ကျွမ်းကျင်သင်တန်း |
| ၇ အပူပေးစနစ် | ၇ စာမျက်နှာစာအုပ် |
| ၈ ဆံပင်ညှပ် သင်တန်း | ၈ ဆံပင်ညှပ် သင်တန်း |
| ၉ စက်ချွပ်သင်တန်း | ၉ စက်ချွပ်သင်တန်း |
| ၁၀ စက်ရက်ကန်း သင်တန်း | ၁၀ အပူပေးစနစ် |

ခ. မျှော်မှန်းခြင်း- ဤကျေးရွာခွဲခြားတိုးတက်ရေးအတွက်နှောင်းလာမည့် (၅) နှစ်အားရည်ရွယ်၍ ဆောင်ရွက်ရန်အတွက် မည်သည့်အရာများသည်အဓိကမျှော်မှန်းချက်ဖြစ်သနည်း။

| အမျိုးသားအဖွဲ့မှတင်ပြသောမျှော်မှန်းချက်များ | အမျိုးသမီးအဖွဲ့မှတင်ပြသောမျှော်မှန်းချက်များ |
|--|--|
| ၁ စိုက်ပျိုးရေး နည်းပညာသင်တန်း | ၁ မွေးမြူရေး နည်းပညာ သင်တန်း တက်ဖို့ |
| ၂ မွေးမြူရေး နည်းပညာ သင်တန်း | ၂ မျိုးစေ့ရေး မျိုးသန့် များ လက်ရွေး သုံး ဖျာဖို |
| ၃ မျိုးစေ့ရေး မျိုးသန့် | ၃ သီးနှံကွက်တို့ ရွာ ဝေငွေပိုမို ရရှိဖို့ |
| ၄ ချိတ်တွင်း မျှပညာများ လက်ရွေး က ဘဲ ချေဖို့ | ၄ ချိတ်တွင်း မျှပညာ ဖြေ ဝေငွေ ရရှိဖို့ |
| ၅ ငွေကြေး ကုမ္ပဏီ (ချေးငွေ) | ၅ ငွေကြေး ကုမ္ပဏီ (ဖျော့ငွေ) |
| ၆ စာမျက်နှာစာအုပ် ရှိဖို့ | ၆ စက်ရက် ကျွမ်းကျင် နည်းပညာ သင်တန်း တက်ဖို့ |
| ၇ အပူပေးစနစ် ဖြေ ဝေငွေ ရရှိဖို့ | ၇ စာမျက်နှာစာအုပ် ရှိဖို့ |
| ၈ ဆံပင်ညှပ် သင်တန်း တက်ရောက်ဖို့ | ၈ လက်ရွေး ဆံပင်ညှပ် နည်းပညာ |
| ၉ စက်ချွပ်သင်တန်း တက်ရောက်ဖို့ | ၉ လက်ရွေး စက်ချွပ် ဖြေ ဝေငွေ ရရှိဖို့ |
| ၁၀ စက်ရက်ကန်း သင်တန်း တက်ရောက်ဖို့ | ၁၀ အပူပေးစနစ် သင်တန်း တက်ရောက်ဖို့ |



ဂ. ဤကျေးရွာ၏ လာမည့် (၃) နှစ်အတွက် ဦးစားပေး ဖွံ့ဖြိုးတိုးတက်မှု လုပ်ငန်း အစီအစဉ်များအားဖော်ပြပါ။
 (လူထုဝဟိုပြုစီမံကိန်း ရံပုံငွေအတွက် အဆိုပြုသော အစီအစဉ်များကိုဦးစားပေး အဆင့်အလိုက်ဖော်ပြပြီး ကျန် လူထုဝဟိုပြု စီမံကိန်း ရန်ပုံငွေအရင်းအမြစ်နှင့် ယတ်သက်သည့်အစီအစဉ်များလည်းဖော်ပြရန်ဖြစ်သည်)

| ကျေးရွာအတွက်ဦးစားပေးဖွံ့ဖြိုးတိုးတက်မှု လုပ်ငန်းစဉ်များ | အဆိုပြုသူ (အမျိုးသားများ/ အမျိုးသမီးများ/ အမျိုးသား+အမျိုးသမီး) | လူထုဝဟိုပြုစီမံကိန်းအတွက် အဆိုပြုသည် (ဦးစားပေးအဆင့် အလိုက်ဖော်ပြပါ) | ခန့်မှန်း ကုန်ကျ စရိတ် | အကျိုးခံစား ခွင့်ရှိသူခန့်မှန်းခြေ အရေအတွက် |
|---|---|---|------------------------|---|
| ၀ စိုက်ပျိုးရေးညွှန်ပြချက် | ကျား + ၁၁ | ၁ | | |
| ၂ ရွေးချယ်ရေးညွှန်ပြချက် | " | ၂ | | |
| ၃ နိမိတ်ခွဲခြားစနစ် | " | ၃ | | |
| ၄ မျိုးစေ့စား၊ မျိုးသန့် | " | ၄ | | |
| ၅ စက်ချယ်သစ်တန်း | " | ၅ | | |
| ၆ စင်္ကြံဆေးကုန်ပစ္စည်း | " | ၆ | | |

၇ စာမျက်နှာ ၁၆ ကျော် ဥက္ကဋ္ဌ၊ ကျေးရွာစီမံကိန်းအထောက်အကူပြုကော်မတီမှအတည်ပြုသည်။

အမည်- ဦးတင်ကျော် လက်မှတ်- ကင်ကျော် ၀၄.၅. 20. 1. 2016

- ၈. ဆံပင်ညှိသစ်တန်း " ၈
- ၉. ကလေးစာပေသစ်တန်း " ၉
- ၁၀. စက်ချယ်စက်၊ သစ်တန်း " ၁၀



ပုံစံ ၈-၄ ကော့ရှာဘုပ်စီမံကိန်းလုပ်ငန်းခွဲရွေးချယ်ခြင်းပုံစံ

လက်ညှန်ချက်၊ ။ ကော့ရှာဘုပ်စီမံကိန်းရေးဆွဲသည့်အစည်းအဝေးတွင် ဤပုံစံအားလုပ်ဆောင်ရန်အတွက် လက်ခံထားသည့်ပညာရေးမှူး၏ အကူအညီဖြင့် ပြည်ပမှတ်တမ်းပြင်ဆင်ရေးဆွဲပြီး ဤပုံစံအားဖြည့်စွက်ပြီး ဖြည့်သွင်းပြီးပါက ကော့ရှာဘုပ်စီမံကိန်းရေးဆွဲမှုမှူး၏ လက်မှတ်ရေးထိုးရန်အတွက် အခြေခံအချက်အလက်များကို MIS သို့ တင်ပြသွင်းရမည်။
 ကော့ရှာဘုပ်စီမံကိန်းရေးဆွဲမှုမှူး/လုပ်ငန်းအဖွဲ့ဝင်များသည် ၆.၁၅.၂၀၁၆ ခုနှစ်တွင်

| ကျေးရွာအမည် | ဆောင်ရွက်မည့် လုပ်ငန်းများ | အတိုးအတင် | ခန့်မှန်း တိုက်ရိုက်အကျိုး ခံစားနိုင်မည့်သူများ | အဆိုပြုထင်မြင်ချက် | ခန့်မှန်းကျန်ကျစရိတ် | | | စုစုပေါင်း |
|-------------|---------------------------------------|-----------|---|--|----------------------|------------------|---|------------|
| | | | | | စီမံကိန်းမှ တည်ငွေ | ကျေးရွာမှ တည်ငွေ | အခြားထည့်ဝင်မှု (ဖော်ပြပါ) တည်ငွေစင် အမည်/အဖွဲ့ | |
| ဖြေခိုကျိုး | ကျေးရွာအတွက် အလုပ်အကိုင် ဖန်တီးပေးရန် | ၂၀၀၀ | ကျေးရွာအတွက် အလုပ်အကိုင် ဖန်တီးပေးရန် | အဆိုပြုသား အဆိုပြုသမီး အဆိုပြုသား+သမီး | ၂,၆၀၀,၀၀၀ | | | ၂,၆၀၀,၀၀၀ |
| နာရီကျိုး | ကျေးရွာအတွက် အလုပ်အကိုင် ဖန်တီးပေးရန် | ၂၀၀၀ | ကျေးရွာအတွက် အလုပ်အကိုင် ဖန်တီးပေးရန် | အဆိုပြုသား အဆိုပြုသမီး အဆိုပြုသား+သမီး | ၂,၆၀၀,၀၀၀ | | | ၂,၆၀၀,၀၀၀ |
| | | | | အဆိုပြုသား အဆိုပြုသမီး အဆိုပြုသား+သမီး | | | | |
| | | | | အဆိုပြုသား အဆိုပြုသမီး အဆိုပြုသား+သမီး | | | | |
| | | | | အဆိုပြုသား အဆိုပြုသမီး အဆိုပြုသား+သမီး | | | | |
| | | | | အဆိုပြုသား အဆိုပြုသမီး အဆိုပြုသား+သမီး | | | | |

ဘဏ္ဍ: ကော့ရှာဘုပ်စီမံကိန်းအဖွဲ့ဝင်များ၏ ငွေကြေး အမည်
 ဘက်မှတ်: ရက်စွဲ ၁၁.၇. ၂၀၁၆.



ပုံစံ - ၈-၁၂ - အမည်အစေးတက်စရက်သုများ (FORM PC 12)

လမ်းညွှန်၊ စီမံကိန်း၊ အစည်းအဝေးအားလုံးတွင် အသုံးပြုရန်၊ လူထုစည်းရုံးရေးမှူးက ကျေပွားသို့ တွင်းဆင်းစဉ် စစ်ဆေးမှု ပုံစံ ၂ စီမံကိန်းစက်ဝန်းစနစ်အောက်တွင် အစည်းအဝေးအားလုံးမှတ် သုများစာရင်းကို ဖြည့်သွင်းရန်

စည်းရုံးရေးမှူးအမည် **ဒေါ်သီတာနော့**
 မှတ်စွဲ **၁၈.၁.၂၀၁၆** စီမံကိန်းစက်ဝန်းအမှတ်(ဖြစ်ပါ) (V) | စက်ဝန်း(၁)
 မှတ်စွဲ(၂)၊ မှတ်စွဲ(၃)၊ မှတ်စွဲ(၄)
 နယ်နယ်/ ဝိုင်းဒေသကြီး **စစ်ကိုင်း** | မြို့နယ် **ပုသိမ်** | ကျေးရွာအုပ်စု **ဒေါ်ခင်စင်** | ကျေးရွာ **ကမာ**

| စဉ် | အမည် | တန်း (V) | မ (V) | အိမ်ထောင် စုစုပေါင်း လူဦးရေ (V) ^(၁) | လူမျိုး | လက်မှတ် |
|-----|----------------|----------|-------|--|---------|-----------|
| ၁ | မိမိမိမိမိမိမိ | | ✓ | ✓ | ဗမာ | နီ |
| ၂ | အောင်အောင် | | ✓ | ✓ | ဗမာ | ဖွဲ့စည်း |
| ၃ | မိမိမိမိမိမိ | | ✓ | ✓ | " | ကတော်စိုး |
| ၄ | မိမိမိမိမိမိ | | ✓ | ✓ | " | အောင် |
| ၅ | မိမိမိမိမိမိ | | ✓ | ✓ | " | အောင် |
| ၆ | မိမိမိမိမိမိ | ✓ | | ✓ | " | အောင် |
| ၇ | မိမိမိမိမိမိ | ✓ | | ✓ | " | အောင် |
| ၈ | မိမိမိမိမိမိ | ✓ | | ✓ | " | အောင် |
| ၉ | မိမိမိမိမိမိ | ✓ | | ✓ | " | အောင် |
| ၁၀ | မိမိမိမိမိမိ | | ✓ | ✓ | " | အောင် |
| ၁၁ | မိမိမိမိမိမိ | | ✓ | ✓ | " | အောင် |
| ၁၂ | မိမိမိမိမိမိ | ✓ | | ✓ | " | အောင် |
| ၁၃ | မိမိမိမိမိမိ | | ✓ | ✓ | " | အောင် |
| ၁၄ | မိမိမိမိမိမိ | | ✓ | ✓ | " | အောင် |
| ၁၅ | မိမိမိမိမိမိ | | ✓ | ✓ | " | အောင် |
| ၁၆ | မိမိမိမိမိမိ | | ✓ | ✓ | " | အောင် |
| ၁၇ | မိမိမိမိမိမိ | | ✓ | ✓ | " | အောင် |
| ၁၈ | မိမိမိမိမိမိ | | ✓ | ✓ | " | အောင် |
| ၁၉ | မိမိမိမိမိမိ | | ✓ | ✓ | " | အောင် |
| ၂၀ | မိမိမိမိမိမိ | ✓ | | ✓ | " | အောင် |
| ၂၁ | မိမိမိမိမိမိ | ✓ | | ✓ | " | အောင် |
| ၂၂ | မိမိမိမိမိမိ | ✓ | | ✓ | " | အောင် |
| ၂၃ | မိမိမိမိမိမိ | ✓ | | ✓ | " | အောင် |
| ၂၄ | မိမိမိမိမိမိ | ✓ | | ✓ | " | အောင် |
| ၂၅ | မိမိမိမိမိမိ | ✓ | | ✓ | " | အောင် |
| ၂၆ | မိမိမိမိမိမိ | ✓ | | ✓ | " | အောင် |
| ၂၇ | မိမိမိမိမိမိ | ✓ | | ✓ | " | အောင် |

(၁) အိမ်ထောင်စုစုပေါင်း လူဦးရေ/ မိန်းမ/ မိန်းမ/ အိမ်ထောင်စု စာရင်းကို ကိုယ်စားပြုသူသည် သူမ၏ အမှတ်စဉ်ပါ



ပုံစံ - ၀-၁၂ - အစည်းအဝေးအောက်ရောက်သူများ (FORM PC 12)

လက်ညှိုး၊ စီမံကိန်း အစည်းအဝေးအားလုံးတွင် အသုံးပြုရန် လူထုစည်းရုံးရေးမှူးက ကျေးဇူးပြု၍ ကွင်းဆင်းစဉ် စစ်ဆေး၍ ပုံစံ ၂ စီမံကိန်းစက်ဝန်းအချိန်ဇယားပါ အစည်းအဝေးအောက်ရောက် သူများစာရင်းကို ပြည့်စုံစွာဖြည့်သွင်းရန် ပညတ်ရုံးဝန်ထမ်းအမည် ဒေါ်သီတာဇော် ရက်စွဲ ၁၈.၁.၂၀၁၆ စီမံကိန်းစက်ဝန်းအမှတ်ဖြန့်ဝါ (✓) စက်ဝန်း(၁) စက်ဝန်း(၂) စက်ဝန်း(၃) စက်ဝန်း(၄)

ပြည်နယ်/ တိုင်းဒေသကြီး ဆစ် ကွိုဇ မြို့နယ် ပဇိတပျာသျှင် ကျေးရွာအုပ်စု ဒေါ်အိမ်စု ကျေးရွာ ဘဂဟ

အစည်းအဝေးအမိန့်စဉ်

| စဉ် | အမည် | ကျား (✓) | မ (✓) | အိမ်ထောင်စုကိုယ်စားလှယ် (✓) ^(၁) | လူမျိုး | လက်မှတ် |
|-----|------------------|----------|-------|--|---------|--------------|
| ၂၈ | ဦး ချစ်စိန်ထွန်း | ✓ | | | ဗမာ | |
| ၂၉ | " ချစ်စိန် | ✓ | | | " | |
| ၃၀ | ဒေါ် ဇွဲဝေဇွဲ | | ✓ | | " | ဒေါ်ဇွဲဝေဇွဲ |
| ၃၁ | " ဇွဲဝေဇွဲ | | ✓ | | " | ဒေါ်ဇွဲဝေဇွဲ |
| ၃၂ | ဒေါ် ကျော်ကျော် | ✓ | | | " | ကျော်ကျော် |
| ၃၃ | ကျော်ကျော် | ✓ | | | " | ကျော်ကျော် |
| ၃၄ | ကျော်ကျော် | ✓ | | | " | ကျော်ကျော် |
| ၃၅ | ကျော်ကျော် | ✓ | | | " | ကျော်ကျော် |
| ၃၆ | ဒေါ်ကျော်ကျော် | | ✓ | | " | ကျော်ကျော် |
| ၃၇ | ကျော်ကျော် | ✓ | | | " | ကျော်ကျော် |
| ၃၈ | ကျော်ကျော် | ✓ | | | " | ကျော်ကျော် |
| ၃၉ | ကျော်ကျော် | ✓ | | | " | ကျော်ကျော် |
| ၄၀ | ကျော်ကျော် | ✓ | | | " | ကျော်ကျော် |
| ၄၁ | ကျော်ကျော် | ✓ | | | " | ကျော်ကျော် |
| ၄၂ | ကျော်ကျော် | ✓ | | | " | ကျော်ကျော် |
| ၄၃ | ကျော်ကျော် | ✓ | | | " | ကျော်ကျော် |
| ၄၄ | ကျော်ကျော် | ✓ | | | " | ကျော်ကျော် |
| ၄၅ | ကျော်ကျော် | ✓ | | | " | ကျော်ကျော် |
| ၄၆ | ကျော်ကျော် | ✓ | | | " | ကျော်ကျော် |
| ၄၇ | ကျော်ကျော် | ✓ | | | " | ကျော်ကျော် |
| ၄၈ | ကျော်ကျော် | ✓ | | | " | ကျော်ကျော် |
| ၄၉ | ကျော်ကျော် | ✓ | | | " | ကျော်ကျော် |
| ၅၀ | ကျော်ကျော် | ✓ | | | " | ကျော်ကျော် |
| ၅၁ | ကျော်ကျော် | ✓ | | | " | ကျော်ကျော် |
| ၅၂ | ကျော်ကျော် | ✓ | | | " | ကျော်ကျော် |
| ၅၃ | ကျော်ကျော် | ✓ | | | " | ကျော်ကျော် |
| ၅၄ | ကျော်ကျော် | ✓ | | | " | ကျော်ကျော် |
| ၅၅ | ကျော်ကျော် | ✓ | | | " | ကျော်ကျော် |
| ၅၆ | ကျော်ကျော် | ✓ | | | " | ကျော်ကျော် |
| ၅၇ | ကျော်ကျော် | ✓ | | | " | ကျော်ကျော် |
| ၅၈ | ကျော်ကျော် | ✓ | | | " | ကျော်ကျော် |
| ၅၉ | ကျော်ကျော် | ✓ | | | " | ကျော်ကျော် |
| ၆၀ | ကျော်ကျော် | ✓ | | | " | ကျော်ကျော် |
| ၆၁ | ကျော်ကျော် | ✓ | | | " | ကျော်ကျော် |
| ၆၂ | ကျော်ကျော် | ✓ | | | " | ကျော်ကျော် |
| ၆၃ | ကျော်ကျော် | ✓ | | | " | ကျော်ကျော် |
| ၆၄ | ကျော်ကျော် | ✓ | | | " | ကျော်ကျော် |
| ၆၅ | ကျော်ကျော် | ✓ | | | " | ကျော်ကျော် |
| ၆၆ | ကျော်ကျော် | ✓ | | | " | ကျော်ကျော် |
| ၆၇ | ကျော်ကျော် | ✓ | | | " | ကျော်ကျော် |
| ၆၈ | ကျော်ကျော် | ✓ | | | " | ကျော်ကျော် |
| ၆၉ | ကျော်ကျော် | ✓ | | | " | ကျော်ကျော် |
| ၇၀ | ကျော်ကျော် | ✓ | | | " | ကျော်ကျော် |
| ၇၁ | ကျော်ကျော် | ✓ | | | " | ကျော်ကျော် |
| ၇၂ | ကျော်ကျော် | ✓ | | | " | ကျော်ကျော် |
| ၇၃ | ကျော်ကျော် | ✓ | | | " | ကျော်ကျော် |
| ၇၄ | ကျော်ကျော် | ✓ | | | " | ကျော်ကျော် |
| ၇၅ | ကျော်ကျော် | ✓ | | | " | ကျော်ကျော် |
| ၇၆ | ကျော်ကျော် | ✓ | | | " | ကျော်ကျော် |
| ၇၇ | ကျော်ကျော် | ✓ | | | " | ကျော်ကျော် |
| ၇၈ | ကျော်ကျော် | ✓ | | | " | ကျော်ကျော် |
| ၇၉ | ကျော်ကျော် | ✓ | | | " | ကျော်ကျော် |
| ၈၀ | ကျော်ကျော် | ✓ | | | " | ကျော်ကျော် |
| ၈၁ | ကျော်ကျော် | ✓ | | | " | ကျော်ကျော် |
| ၈၂ | ကျော်ကျော် | ✓ | | | " | ကျော်ကျော် |
| ၈၃ | ကျော်ကျော် | ✓ | | | " | ကျော်ကျော် |
| ၈၄ | ကျော်ကျော် | ✓ | | | " | ကျော်ကျော် |
| ၈၅ | ကျော်ကျော် | ✓ | | | " | ကျော်ကျော် |
| ၈၆ | ကျော်ကျော် | ✓ | | | " | ကျော်ကျော် |
| ၈၇ | ကျော်ကျော် | ✓ | | | " | ကျော်ကျော် |
| ၈၈ | ကျော်ကျော် | ✓ | | | " | ကျော်ကျော် |
| ၈၉ | ကျော်ကျော် | ✓ | | | " | ကျော်ကျော် |
| ၉၀ | ကျော်ကျော် | ✓ | | | " | ကျော်ကျော် |
| ၉၁ | ကျော်ကျော် | ✓ | | | " | ကျော်ကျော် |
| ၉၂ | ကျော်ကျော် | ✓ | | | " | ကျော်ကျော် |
| ၉၃ | ကျော်ကျော် | ✓ | | | " | ကျော်ကျော် |
| ၉၄ | ကျော်ကျော် | ✓ | | | " | ကျော်ကျော် |
| ၉၅ | ကျော်ကျော် | ✓ | | | " | ကျော်ကျော် |
| ၉၆ | ကျော်ကျော် | ✓ | | | " | ကျော်ကျော် |
| ၉၇ | ကျော်ကျော် | ✓ | | | " | ကျော်ကျော် |
| ၉၈ | ကျော်ကျော် | ✓ | | | " | ကျော်ကျော် |
| ၉၉ | ကျော်ကျော် | ✓ | | | " | ကျော်ကျော် |
| ၁၀၀ | ကျော်ကျော် | ✓ | | | " | ကျော်ကျော် |

(၁) အိမ်ထောင်စုကိုယ်စားလှယ်အဖြစ် အသုံးပြုရန် အမည်/အမျိုးအမည်၊ အိမ်ထောင်စု အစုအဝေးကို ကိုယ်စားပြုသူအမည်အရ အသုံးပြုရမည်။



၁၄။ အစည်းအဝေး မှတ်တမ်းများ



လူထုဖွံ့ဖြိုးရေးကော်မရှင်

စစ်ကိုင်းတိုင်းဒေသကြီးပင်လည်ဘူးမြို့နယ်

ကျေးရွာအစည်းအဝေးမှတ်တမ်း

ကျေးရွာ...အကျယ်.....

ကျေးရွာအုပ်စု...အကျယ်.....

အစည်းအဝေးပြုလုပ်သည့်နေရာ၊ ကျေးရွာအကျယ်.....

အစည်းအဝေးပြုလုပ်သည့်နေ့ရက်၊...၂၀၁၆.....

အစည်းအဝေးပြုလုပ်သည့်အကြောင်းအရာ...အကျယ်နှင့်အကျယ်အဝန်း...
...အကျယ်အဝန်း...အကျယ်အဝန်း.....

အစည်းအဝေးတက်ရောက်သူဦးရေ ကျား (၂၁) ဦး၊ မ (၃၀) ဦး = (၅၁) ဦး

ဆွေးနွေးချက်များ

ဆွေးနွေးချက် (၁) စီမံကိန်းအကြမ်းဖျော်လုပ်ဆောင်ခြင်း၊ ဆက်လက်၍ စည်းပုံအခြေခံ
ဥပဒေနှင့် ပတ်သက်၍ ဖွဲ့စည်းခြင်း၊ ထို့အပြင် စေတနာ့ဝန်ထမ်း
၏ တာဝန်ဝတ္တရားများကို ဖွဲ့စည်းခြင်း စေတနာ့ဝန်ထမ်း ကျား-၁၊
မ-၃ ကို ဆွေးနွေးချက် ဖြစ်စေရန် ဆုံးဖြတ်ပါသည်။

ဆွေးနွေးချက် (၂) PRA ဖြစ်စေရန် ပတ်သက်သော spider web နည်းစနစ်
ဖြင့် စစ်ဆေးခြင်းအကြောင်းများ၊ သမိုင်းကြောင့် စစ်ဆေးခြင်း
အစရှိသည်များ ဖွဲ့စည်းခြင်း၊ သက်တမ်းကန့်သတ်
ကျေးရွာများကို ကြိုတင်စစ်ဆေးခြင်းအကြောင်း စစ်ဆေး
ရေးများ၊ ထို့အပြင် စစ်ဆေးရေး၊ စစ်ဆေးရေးနှင့်စစ်ဆေး
ရေး စာရွက်များကို ဖော်ပြခြင်းအကြောင်း ဆုံးဖြတ်ပါသည်။



ဆုံးဖြတ်ချက်များ။

ဆုံးဖြတ်ချက်(၁) စိတ်ပါဝင်စားသည့် ကချင်ပြေးညီညွတ်မှုမှ သာယာဝပြောစေတော့မည်ဖြစ်သည့် ဆုံးဖြတ်ချက်များကို အကဲဖြတ်ရာတွင် အကျိုးရှိစေရန်အတွက် အောက်ဖော်ပြပါအတိုင်း ဆုံးဖြတ်ချက်များကို ရွေးချယ်အသုံးပြုမည်ဖြစ်ကြောင်း ဆုံးဖြတ်သည်။

ဆုံးဖြတ်ချက်(၂) ကသာရေးဝန်ဆောင်မှုများကို အကဲဖြတ်ရာတွင် အကျိုးရှိစေရန်အတွက် အောက်ဖော်ပြပါအတိုင်း ဆုံးဖြတ်ချက်များကို ရွေးချယ်အသုံးပြုမည်ဖြစ်ကြောင်း ဆုံးဖြတ်သည်။

သဘောတူညီချက်များ။

- (၁) ညွှန်ကြားမှုဦးစီးဌာနမှ အကဲဖြတ်ရာတွင် အကျိုးရှိစေရန်အတွက် အောက်ဖော်ပြပါအတိုင်း ဆုံးဖြတ်ချက်များကို ရွေးချယ်အသုံးပြုမည်ဖြစ်ကြောင်း ဆုံးဖြတ်သည်။
- (၂) အောက်ဖော်ပြပါအတိုင်း သဘောတူညီချက်များကို အကဲဖြတ်ရာတွင် အကျိုးရှိစေရန်အတွက် အောက်ဖော်ပြပါအတိုင်း ဆုံးဖြတ်ချက်များကို ရွေးချယ်အသုံးပြုမည်ဖြစ်ကြောင်း ဆုံးဖြတ်သည်။

(၃) စီမံကိန်း ဖွဲ့စည်းရေးအဖွဲ့ဝင်များကို ရွေးချယ်ရာတွင် အကျိုးရှိစေရန်အတွက် အောက်ဖော်ပြပါအတိုင်း ဆုံးဖြတ်ချက်များကို ရွေးချယ်အသုံးပြုမည်ဖြစ်ကြောင်း ဆုံးဖြတ်သည်။

(ဒုတိယအဖွဲ့)

ဒေါ်အေးအေး
ပြည်ထောင်စုအဖွဲ့



လူထုဝဟိုပြုပိမံကိန်း

စစ်ကိုင်းတိုင်းဒေသကြီးပင်လည်ဘူးမြို့နယ်

ကျေးရွာအစည်းအဝေးမှတ်တမ်း

ကျေးရွာ ဘဂဟို.....

ကျေးရွာအုပ်စု အဒေါ်ခက်ကင်း.....

အစည်းအဝေးပြုလုပ်သည့်နေရာ ကျေးရွာအုပ်စု.....

အစည်းအဝေးပြုလုပ်သည့်နေ့ရက် ၂၀၁၈.၁၁.၂၀.၁၆.....

အစည်းအဝေးပြုလုပ်သည့်အကြောင်းအရာ ဒွက်ယန္တရပ်ကပကကဒါကြိုက်စီကိန်းပိတ်
ဆက်ရေးကမ္ဘာ့အဖွဲ့.....

အစည်းအဝေးတက်ရောက်သူဦးရေ ကျား (၂၅)ဦး မ (၂၇)ဦး = (၅၂)ဦး

ဆွေးနွေးချက်များ။

ဆွေးနွေးချက် (၁) ကော်မတီဝင်များထက် တာဝန်ဝတ္တရားများစွာရှိပြီး ဖြစ်ကြောင်း ကော်မတီမှ ဆွေးနွေးချက်များ ဝင်ကြသည်။ ဆိုချက်၏အတိုင်း လူထုဝဟိုပြုပိမံကိန်း နှင့် ဆက်သွယ်ရေး ကော်မတီဝင် (၁၆) ဦး ဆိုပြီး ဆွေးနွေးချက်များ ကတည်းက ဖြစ်သည်။

ဆွေးနွေးချက် (၂) လူမှုစီးပွားကောင်စီ သဘာဝတရားဝန်ထမ်း၊ ကျေးရွာအစည်းအဝေး၊ လူမှုစီးပွားဝန်ထမ်းများနှင့် ဆက်သွယ်ရေး ကော်မတီဝင်များထက် တာဝန်ဝတ္တရားများစွာရှိပြီး ဖြစ်ကြောင်း ကော်မတီမှ ဆွေးနွေးချက်များ ဝင်ကြသည်။ ဆိုချက်၏အတိုင်း လူထုဝဟိုပြုပိမံကိန်း နှင့် ဆက်သွယ်ရေး ကော်မတီဝင် (၁၆) ဦး ဆိုပြီး ဆွေးနွေးချက်များ ကတည်းက ဖြစ်သည်။



ဆုံးဖြတ်ချက်များ။

ဆုံးဖြတ်ချက်(၁) ကော်မတီ၏ လာဘ်ဦး ပြန်လည်ရရှိရေးအတွက် သဘောတူညီကြွယ်ဝ
ခံယူသည့် ပျို့ပျော်စွာအောင် သတ်မှတ်ရာတွင် ပေးပို့ပါမည့်
စံနှုန်းများကို ကျွေးမွေးရေးနှင့် ကျန်းမာရေး ဝန်ထမ်းများ၏ သတ်မှတ်ချက်များ
ကိုလည်း ပူးတွဲပါမည့် စံနှုန်းအရ သတ်မှတ်ပါမည်။

ဆုံးဖြတ်ချက်(၂) လုပ်ငန်းစဉ်များကို ဖြေရှင်းဆောင်ရွက်ရာတွင် ပူးတွဲပါမည့်
ပျို့ပျော်စွာအောင် ကာကွယ်ရေးအဖွဲ့အစည်းများ
ပူးတွဲပါမည့် စံနှုန်းအရ ဆောင်ရွက်ပါမည်။

သဘောတူညီချက်များ။

- (၁) ၂၀၁၆ခုနှစ်တွင် အိမ်စား ဘဏ်သို့ ဖွဲ့စည်းသော လုပ်ငန်းစဉ်
ဖွဲ့စည်းမှု အများ သဘောတူညီချက်။
- (၂) အထက်ဖော်ပြပါ စံနှုန်းအရ စီမံခန့်ခွဲမှု အဖွဲ့အစည်းများသည်
မိမိတို့၏ လုပ်ငန်းစဉ်များကို ပြုပြင်ဆင်နွှဲရာတွင် အထောက်အကူပြု
ရန် အသုံးပြုရမည်။
- (၃) သဘောတူညီချက်များကို အကျိုးပြုစေရန် အဖွဲ့အစည်းများသည်
အချိန်နှင့်အမျှ အကောင်အထည်ဖော်ဆောင်ရွက်ရမည်။

(မှတ်တမ်းတင်)

ဒေါ်သီတာစော
CDD မြန်မာနိုင်ငံတော်



၁၅။ ကဏ္ဍအလိုက် အခက်အခဲမှတ်တမ်း

ဘာသာကျေးဇူး

ကဏ္ဍအလိုက် ဦးစားပေးဖွံ့ဖြိုးရေးလုပ်ငန်းစဉ်များ

မူရင်းအား ကျေးဇူးဖွံ့ဖြိုးရေးအထောက်အကူပြုကော်မတီတွင် ထားရှိရပါမည်။ အခြားဌာနများနှင့် ညှိနှိုင်းရန်အတွက် မိတ္တူအား

| အဆင့် | လုပ်ငန်း | အဆိုပြုသူ | လ/ နှစ် | လုပ်ဆောင်မည့်သူ | ပြင်ပမှ ထောက်ပံ့ပေးသူ |
|-----------------------------|-------------------------------|-----------------|-----------------|-------------------------|-----------------------|
| အခြေခံအထောက်အပံ့ | ၀ ဂွာချွေးဆက်တမ်းတားမြစ်ပြင် | ဦးကျား ဇော်မ |/.....၂၀၁၅ | စက်ဆော်၊ ကျေးဇူးဗျာဠ | |
| | ၂ ဂွာချွေးဆက် လမ်းမြေပြင် | ဦးကျား ဇော်မ |/.....၂၀၁၆ | h | |
| | ၃ ဆက်ရေထွေး | ဦးကျား ဇော်မ |/.....၂၀၁၇ | h | |
| | ၄ ဆေးပေးခန်း | ဦးကျား ဇော်မ |/.....၂၀၁၈ | h | |
| | ၅ ဂွာထွေးလမ်းပြင် | ဦးကျား ဇော်မ |/.....၂၀၁၉ | h | |
| အသက်မွေးဝမ်းကျောင်းလုပ်ငန်း | ၀ စိုက်ပျိုးရေးနည်းပညာသင်တန်း | ဦးကျား ဇော်မ |/.....၂၀၁၀ | ကျေးဇူးဗျာဠ | |
| | ၂ မွေးမြူရေးနည်းပညာသင်တန်း | ဦးကျား ဇော်မ |/.....၂၀၁၆ | h | |
| | ၃ မျိုးကောင်း မျိုးသန့် | ဦးကျား ဇော်မ |/.....၂၀၁၇ | h | |
| | ၄ ဘိလ်တွင်လက်ကျင်သင်တန်း | ဦးကျား ဇော်မ |/.....၂၀၁၈ | h | |
| | ၅ ရေစေးကုန် ဆွဲခြား | ဦးကျား ဇော်မ |/.....၂၀၁၉ | h | |
| ကျွမ်းကျင်ရေးနှင့် အဟုတ်ရ | ၀ ရေတွင်းပြင် | ဦးကျား ဇော်မ |/.....၂၀၁၀ | h | |
| | ၂ ဆေးပေးခန်း | ဦးကျား ဇော်မ |/.....၂၀၁၆ | h | |
| | ၃ အချွန်ကပြစာအုပ် | ဦးကျား ဇော်မ |/.....၂၀၁၇ | h | |
| | ၄ | ဦးကျား ဇော်မ |/..... | | |
| | ၅ | ဦးကျား ဇော်မ |/..... | | |
| ပညာရေး | ၀ စာသင်ကျောင်းပြင် | ဦးကျား ဇော်မ |/.....၂၀၁၀ | h | |
| | ၂ မျက်စိကျောင်း | ဦးကျား ဇော်မ |/.....၂၀၁၆ | h | |
| | ၃ | ဦးကျား ဇော်မ |/..... | | |
| | ၄ | ဦးကျား ဇော်မ |/..... | | |
| | ၅ | ဦးကျား ဇော်မ |/..... | | |
| အခြား | ၀ အပူပေးသင်တန်း | ဦးကျား ဇော်မ |/.....၂၀၁၇ | h | |
| | ၂ ဆံပင်ညှပ်သင်တန်း | ဦးကျား ဇော်မ |/.....၂၀၁၈ | h | |
| | ၃ စက်ချွန်သင်တန်း | ဦးကျား ဇော်မ |/.....၂၀၁၉ | h | |
| | ၄ စက်ယက်စက်၊ သင်တန်း | ဦးကျား ဇော်မ |/.....၂၀၁၀ | h | |
| | ၅ | ဦးကျား ဇော်မ |/..... | | |



၁၆။ ကျေးရွာဖွံ့ဖြိုးရေးစီမံချက်အရည်အသွေးထိန်းချုပ်မှု (Checklist for VDP)

ထိန်းချုပ်သူ-

ရက်စွဲ-

ရွာ-
မြို့နယ်-

VDP ရက်စွဲ-
ကျေးရွာအုပ်စု-

(၁) VDP စာရွက်စာတမ်းပြီးဆုံးမှုကို စစ်ဆေးပါ။ (OM အရ)

- မျက်နှာဖုံး (အဖုံး)
- ဗာတီကာ
- ကျေးရွာအခြေခံ Data
- PSA အကျဉ်းချုပ်နှင့် PRA လုပ်ငန်းစဉ်
- အမျိုးသား/အမျိုးသမီးအဖွဲ့များ၏ အခက်အခဲများ
- ကျေးရွာမျှော်မှန်းချက် (ဆွေးနွေးချက်ရလဒ်)
- အမျိုးသား/အမျိုးသမီးအဖွဲ့များသဘောတူထားသည့် နောင်လေးနှစ်အတွက် ဦးစားပေးလုပ်ငန်းများစာရင်း (အခြေခံအဆောက်အအုံ၊ အသက်မွေးမှု၊ ပညာရေး၊ လူမှုရေးထိန်းသိမ်းမှု....)

နောက်ဆက်တွဲများ-

- လူမှုရေးအကဲဖြတ်မှု စာရွက်စာတမ်းခါတ်ပုံနှင့် PRA လုပ်ငန်းစဉ် (ဖြစ်နိုင်လျှင်)၊ မြေပုံများ ပါရမည်၊ စည်းစိမ်ပိုင်ဆိုင်မှုအဆင့်၊ venn ပုံ...
- ကျေးရွာစီမံကိန်းရေးဆွဲရေးအစည်းအဝေးမိတ္တူ
- ကျေးရွာ၏အချက်အလက် (PC 1 ပုံစံ)
- ကျေးရွာမျှော်မှန်းချက်

(၂) လူမှုရေးအကဲဖြတ်မှုအရည်အသွေးနှင့် VDP စစ်ဆေးပါ။

- VDP တွင်ပါဝင်သောဦးရေ (အမျိုးသား/အမျိုးသမီး)- |
- လူမှုရေးအကဲဖြတ်မှုအရည်အသွေးနှင့် VDP အတွက် ရက်ပေါင်း-
- PRA ပစ္စည်းများ အသုံးပြုသည့် အရေအတွက်-
- ပါဝင်သောဦးရေနှင့် လုပ်ငန်းများ မှတ်တမ်းတင်ခြင်း (အစည်းအဝေးမှတ်တမ်း၊ အဖွဲ့ခါတ်ပုံ၊ တိုင်းရင်းသားအနည်းစုနှင့် ထိခိုက်လွယ်သော အဖွဲ့များ)
 - အလွန်ကောင်း
 - ကောင်း
 - ညံ့
- လုပ်ငန်းများ မှတ်တမ်းတင်ခြင်းနှင့် အမျိုးသမီးအဖွဲ့အစည်းအဝေး၏ရလဒ် အားခွဲခြားပေးထားသလား။
 - ရှိ
 - မရှိ
- စီမံကိန်းအရေအတွက် (အမျိုးသား/အမျိုးသမီးရွေးချယ်မှုအရေအတွက်)- |
- PRAနှင့်သက်ဆိုင်သောအခြား စီမံကိန်းအရေအတွက် (အမျိုးသား/အမျိုးသမီးရွေးချယ်မှုအရေအတွက်)- |