

ပြည်ထောင်စုသမ္မတ မြန်မာနိုင်ငံတော်အစိုးရ
စိုက်ပျိုးရေး၊ မွေးမြူရေးနှင့် ဆည်မြောင်းဝန်ကြီးဌာန
ကျေးလက်ဒေသဖွံ့ဖြိုးတိုးတက်ရေးဦးစီးဌာန
ညောင်ဦးမြို့နယ်



လူထုဗဟိုပြုစီမံကိန်း

National Community Driven Development Project

(NCDDP)

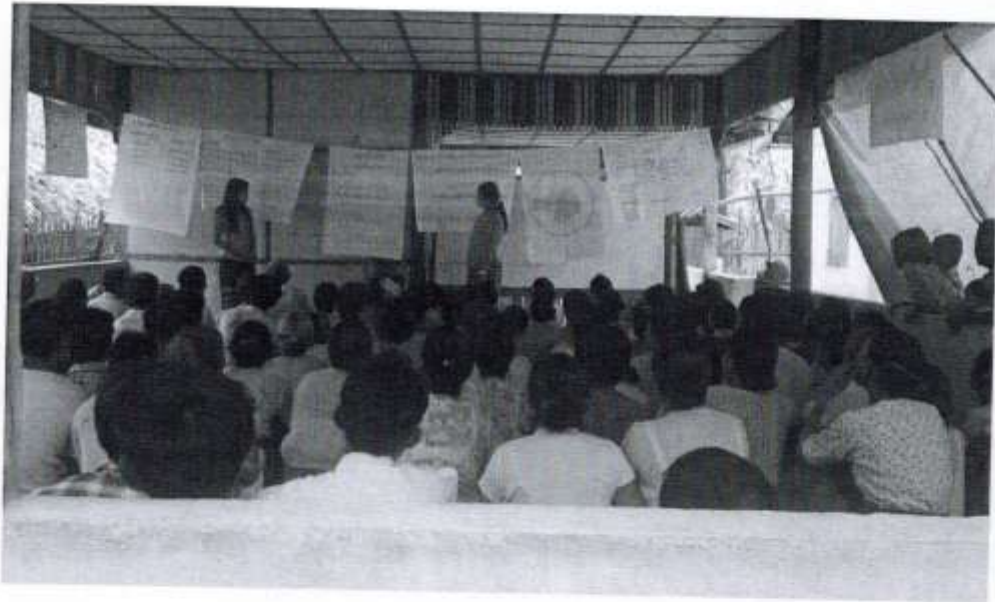

ကျေးရွာဖွံ့ဖြိုးရေးအစီအစဉ်

Village Development Plan (VDP)

ပွဲတိုင်းကျေးရွာ၊ စီးပွားအုပ်စု

၂၀၁၆-ခုနှစ်

ညောင်ဦးမြို့နယ်၊

မာတိကာ

- ၁။ မြို့နယ်မြေပုံ
- ၂။ ကျေးရွာမြေပုံ(တည်နေရာ)
- ၃။ အုပ်စုတွင်ပါဝင်သောကျေးရွာများစာရင်း
- ၄။ ကျေးရွာသမိုင်းကြောင်း
- ၅။ လူထုပူးပေါင်းပါဝင်သော လူမှုဆန်းစစ်ခြင်းနှင့် အကဲဖြတ်ခြင်းလုပ်ငန်းစဉ်(PSA/PRA)အကျဉ်းချုပ်ဖယား
- ၆။ ကျေးရွာဖွံ့ဖြိုးရေးအစီအစဉ်အတွက်အသုံးပြုခဲ့သော PRA tools များနှင့်တစ်ခုချင်းစီအတွက်သုံးသပ်ချက်များ
- ၇။ ကော်မတီဝင်များရွေးချယ်ခြင်းနှင့်ကျေးရွာဖွံ့ဖြိုးရေးအစီအစဉ်ဆောင်ရွက်မှုမှတ်တမ်းခါတ်ပုံများ
- ၈။ ကော်မတီဝင်များစာရင်း
- ၉။ ကျေးရွာအချက်အလက်(ပုံစံ-၁)
- ၁၀။ စီမံကိန်းစက်ဝန်းအချိန်ဖယား(ပုံစံ-၂)
- ၁၁။ ကျေးရွာဖွံ့ဖြိုးရေးဦးစားပေးအစီအစဉ်(ပုံစံ-၃)
- ၁၂။ ကျေးရွာအုပ်စုစီမံကိန်းလုပ်ငန်းခွဲရွေးချယ်ခြင်း(ပုံစံ-၄)
- ၁၃။ အစည်းအဝေးတက်ရောက်သူများစာရင်း(ပုံစံ-၁၂)
- ၁၄။ အစည်းအဝေးမှတ်တမ်းများ
- ၁၅။ ကဏ္ဍအလိုက်ဦးစားပေးဖွံ့ဖြိုးရေးလုပ်ငန်းစဉ်များ
- ၁၆။ ကျေးရွာဖွံ့ဖြိုးရေးစီမံချက်အရည်အသွေးထိန်းချုပ်မှု(Checklist For VDP)

ပွဲတိုင်းကျေးဇူး ဇာ် သမိုင်း ကျဉ်း ၇၆-၃-၂၀၂၆

လွန်ခဲ့သော နှစ်ပေါင်း တစ်ရာခန့်က သံဝေခေကကျေးဇူးမှ
ဦးစိုးကျော်၊ ဦးကောင်း၊ ဦးရွှေမြ၊ ဦးကောင်းတို့သည် ပွဲတိုင်းကျဉ်း
နာဂါဒီ ၎င်းတို့ပိုင်ဆိုင်သော ယာဇာပေါ်တွင် ကျဉ်းကျေကို သောက်ရေ
သုံးရေကန် မြေခိုကားထားပြီး လုပ်ကိုင်သားသောက် နေထိုင်ခဲ့ကြပါသည်။

(၁၃၀၉)ခုနှစ်တွင် ဦးစိုးကျော်မှ ဦးဆောင်၍ ၎င်းတို့၏
အားစာပီး နိစ်ဆောင်စုများနှင့်အတူ ဦးရွှေမြ ပိုင်ဆိုင်သော ယာဇာပေါ်
တွင် ဝန်ခွဲစာစားတည်း ဖောင်းရွှေနေထိုင်၍ ကျေးဇူးကို နိစ်ဆောင်
ဝင် (၁၀)ခုဖြင့် ကျေးဇူးတင်ဆောင်ဆောင်ခဲ့ပါသည်။

ကျေးဇူး၏ ကမည်ကို ပွဲတိုင်းကျဉ်းကား မြေခိုကားထား နေထိုင်
စသောကြောင့် ပွဲတိုင်းကျေးဇူးဟု နာမည်တွင်ခဲ့ပါသည်။

(၁၃၁၂)ခုနှစ်တွင် ကျေးဇူး မှတ်ပုံတင် (ဂရုတ်) ကို ဇွဲနယ်သို့
ဆောင်းခံခဲ့သောကြောင့် ဇွဲနယ်မှ ပွဲတိုင်းကျေးဇူး နာမည်ပေါက်ဖြင့်
(ဂရုတ်) ဖြစ်လာပါသည်။

လူထုပေါင်းစုံပါဝင်သော လူ့မျှတရေးစစ်ကြမ်းခွင့်၊ အကဲဖြတ်ကြမ်းလုပ်ငန်းစဉ်

(PSA / PRA) အကျဉ်းချုပ် ဇယား၊ ပွဲစယိုစီမံ

စဉ်	အခြေအနေအထား	ရက်စွဲ	ဦးတည်ချက်	တက်ရောက်သူ			အဓိကဆွေးနွေးချက်
				ကျား	မ	ပေါင်း	
၅	အဖွဲ့-ကစဉ်း၊ စိုက်ဆက်ပျံ (Venn @သွားကေ့)	-	ကျေးဇူးတင် ကျေးဇူးတင်များ ကျေးဇူးတင်များ ကျေးဇူးတင်များ	၃၇	၅၂	၈၉	ကျေးဇူးတင်ကျေးဇူးတင် ရှိသော လူမှုနည်း အလုပ်များ နှင့် ကျေးဇူး လျှောက်အား ချိတ်ဆက် နေ့စဉ် ထိခိုက်ခြင်း ရှိသော အဖွဲ့အစည်း ရှိပါသည်။
၆	လူမှုစီးပွား အဆင့်ဆင့်ခွဲခြား ခြင်း (Wealth Ranking)		ချမ်းသာ၊ အလယ်အပတ်၊ ဒွမ်းပါး	၃၇	၅၂	၈၉	ကျေးဇူးတင်ဆွေးနွေး အကြားဆွေးနွေး ပစ္စည်း ပစ္စည်းများကို အသုံးပြု မှုအဆင့်မြှင့်တင်ရေး အဖွဲ့ ကျေးဇူးတင် လုပ်ဆောင်ရေးနှင့် လူမှု အဆင့်မြှင့်တင်ရေး အဖွဲ့အစည်းများကို စိစစ်ခြင်းပါ ပါဝင်ပါသည်။
၇	ဖန်တီးမှု ကွန်ယက် (Spider Web)		ကျေးဇူးတင် ကျေးဇူးတင် များ၊ အဖွဲ့အစည်း အဖွဲ့အစည်း အဖွဲ့အစည်း	၃၇	၅၂	၈၉	အဖွဲ့အစည်း နှင့် အဖွဲ့ အစည်းများ အလုပ်အကိုင်အဖွဲ့အစည်း၊ တိုင်းရင်းစား၊ ပညာရေးအဖွဲ့အစည်း၊ အဖွဲ့အစည်းနှင့် အဖွဲ့အစည်းများကို စိစစ်ခြင်းပါ ပါဝင်ပါသည်။

လူမှုဝေဖန်မှု ပါဝင်စေရန် လူမှုဆောင်ရွက်ခြင်းနှင့် စာကလေးများဖြန့်ဖြူးပျံ့နှံ့ရေး
 (PSA / PRA) အကျဉ်းချုပ်စာတမ်း

ရက်စွဲ	အကြောင်းအရာ	ရက်စွဲ	ဦးတည်ချက်	တက်ရောက်သူ			အဓိကဆွေးနွေးချက်
				မ	မ	ပေါင်း	
၈/	ကျား + မ အရင်းအမြစ် ပိုင်ဆိုင်မှု ဖြန့်ဖြူးခြင်း		အချင်းအမျိုးအမီးအုပ်စု ပေါင်း	၃၇	၅၂	၈၉	ပြဿနာ အခွင့်အရေး၊ လက်ရှိ အခြေအနေနှင့် ဖြေရှင်းမှုများကို

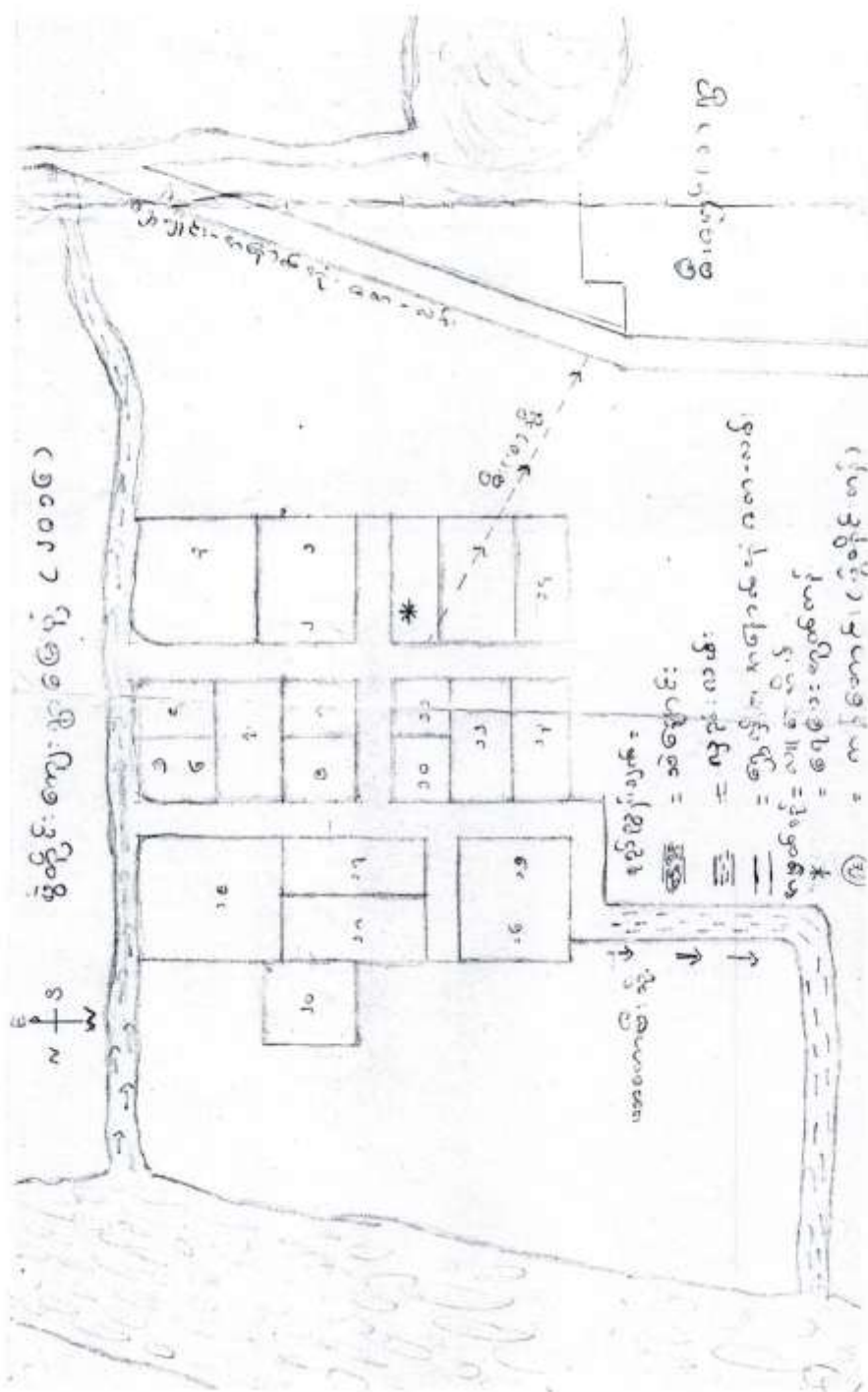

ရွာတွင်းကျေးရွာအုပ်စု (၂၀၀၆)

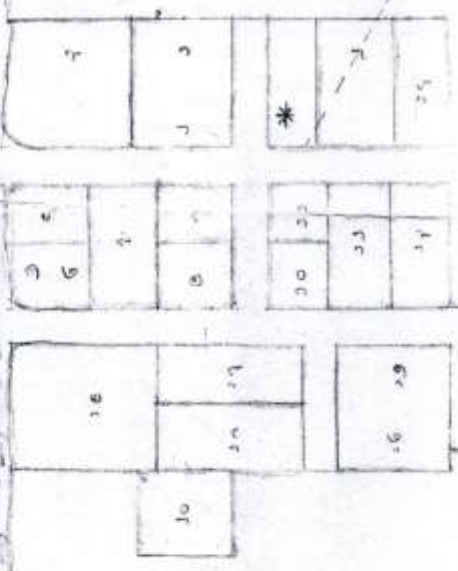

- ပင်လှေ = အင်္ဂါ
- လမ်း = လမ်း
- ရွာအုပ်စု = ရွာအုပ်စု
- ကျေးရွာအုပ်စု = ကျေးရွာအုပ်စု
- ကျေးရွာအုပ်စု = ကျေးရွာအုပ်စု

ရွာအုပ်စု

လမ်းကုန်းကုန်း

ပင်လှေ

အထွေထွေအချက်အလက်
 ရက်စွဲ: ၂၀၂၀-ခုနှစ်၊ ဇူလိုင်လ

ဥစ္စာဝန် ခွဲခြား မိတ် ဖြစ်ခြင်း ပြဿနာ: အစိုးရ - ၃၀/၃/၂၀

စဉ်	အုပ်စု	ခွဲခြား သတ်မှတ်ပုံ	ဒီဂရီ	ရာခိုင်နှုန်း
၁။	မြေလည်သော အုပ်စု	လိုက်နာခြင်း / ထုတ်ဖော်ခြင်း သာမန်အားဖြင့် (၂၀) နေရာ ဦးစီးဌာန / အထောက်အကူ ဦးစီးဌာန / အထောက်အကူ ဦးစီးဌာန (၂) နေရာ	၅	
၂။	အသင့်အတင့် မြေလည်သော အုပ်စု	ထုတ်ဖော်ခြင်း သာမန်အားဖြင့် (၁၀) နေရာ ဦးစီးဌာန / အထောက်အကူ ဦးစီးဌာန (၂) နေရာ	၉	
၃။	မမြေလည်သော အုပ်စု	အိမ် (၁) နေရာ / ထုတ်ဖော်ခြင်း သာမန်အားဖြင့် (၃) နေရာ ဦးစီးဌာန (၂) နေရာ	၅	

အဘယ့်ကဏ္ဍမှ ပရိယတ္တိမိပုံစံ

အုပ်စုအမျိုးအစား - အိမ်ထောင်

ကျေးဇူး - နှစ်စဉ်

နေ့စွဲ - ၃၀/၃/၂၀၁၆

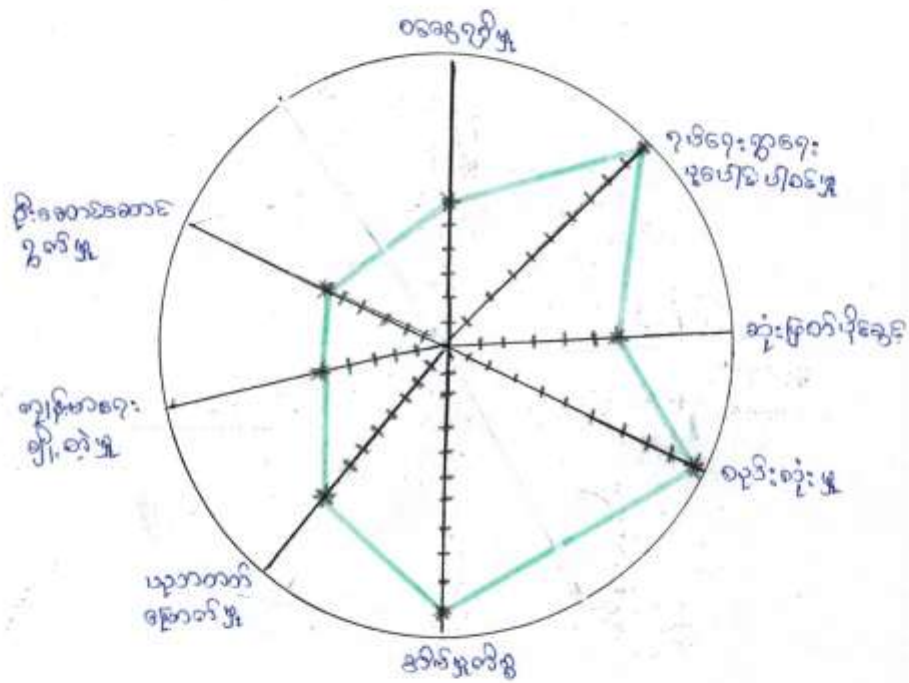

ကျားဒားနိုးကတ္တုပြ မင်္ဂလာဒိင်ပုံစံ

- ဒုတိယကျေးဉာဏ် - နိမိတ်
- ကျေးဉာဏ် - ပွဲတိုင်း
- နေ့စွဲ - ၃၀/၃/၂၀၁၆

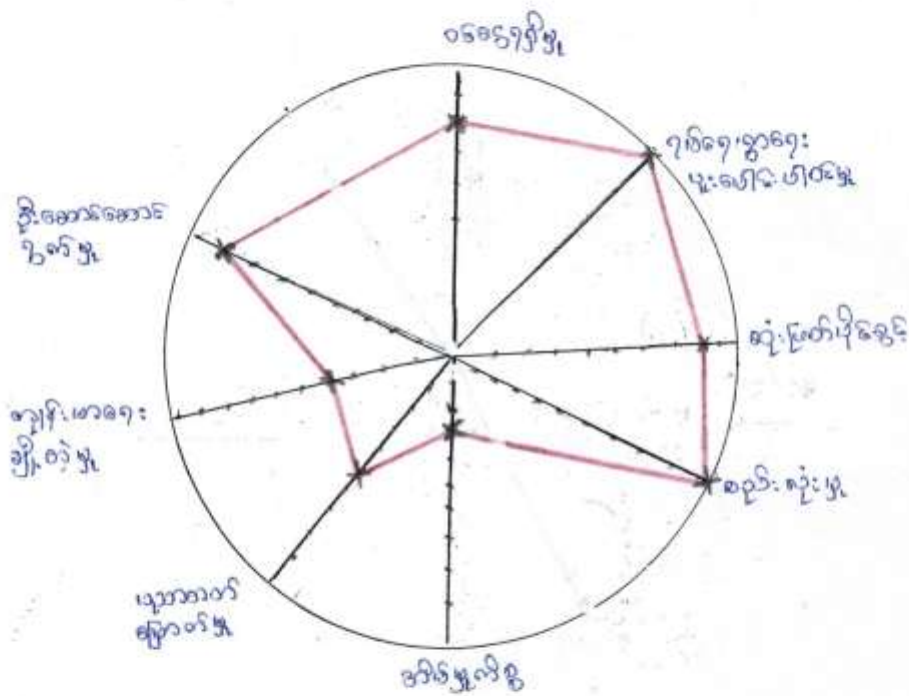

ကျား / ၁၈ အခန်းကဏ္ဍပြ မွန်ကုဒ်ကိစ္စခုံစံ

အုပ်စုစားဖွဲ့ - ဇီးလျှော်
 စားဖွဲ့ - ဒွေတိုင်း
 ရက်စွဲ - ၃၀ / ၃ / ၂၀၁၆

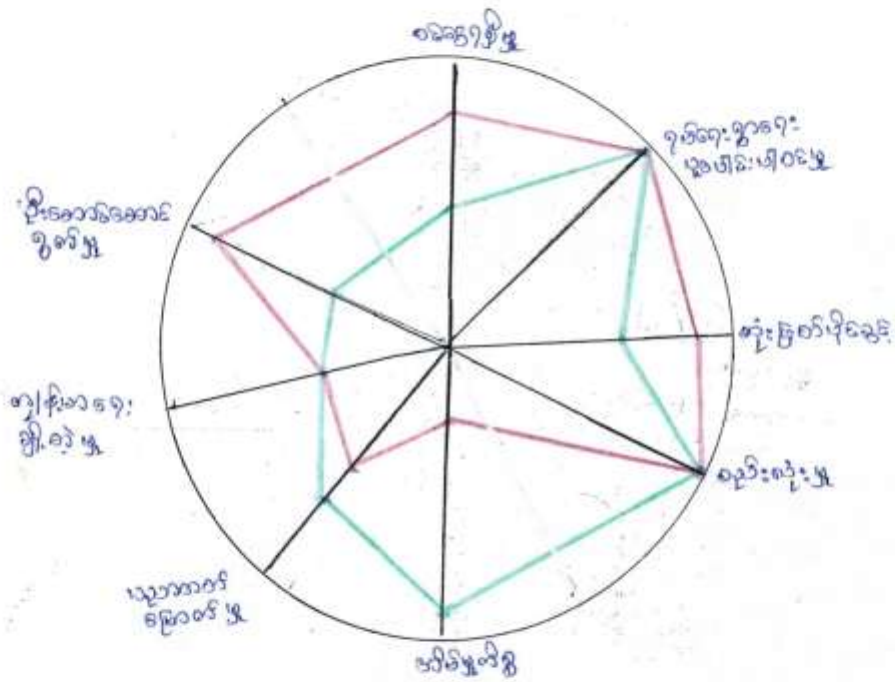

ကျေးဇူးတင်အားဖြင့် အသုံးပြုခြင်း

အုပ်စုကျေးဇူး - သို့မဟုတ်

ကျေးဇူး - ပြုစုခြင်း

နေ့စွဲ - ၂၀၂၃/၂၀၂၄

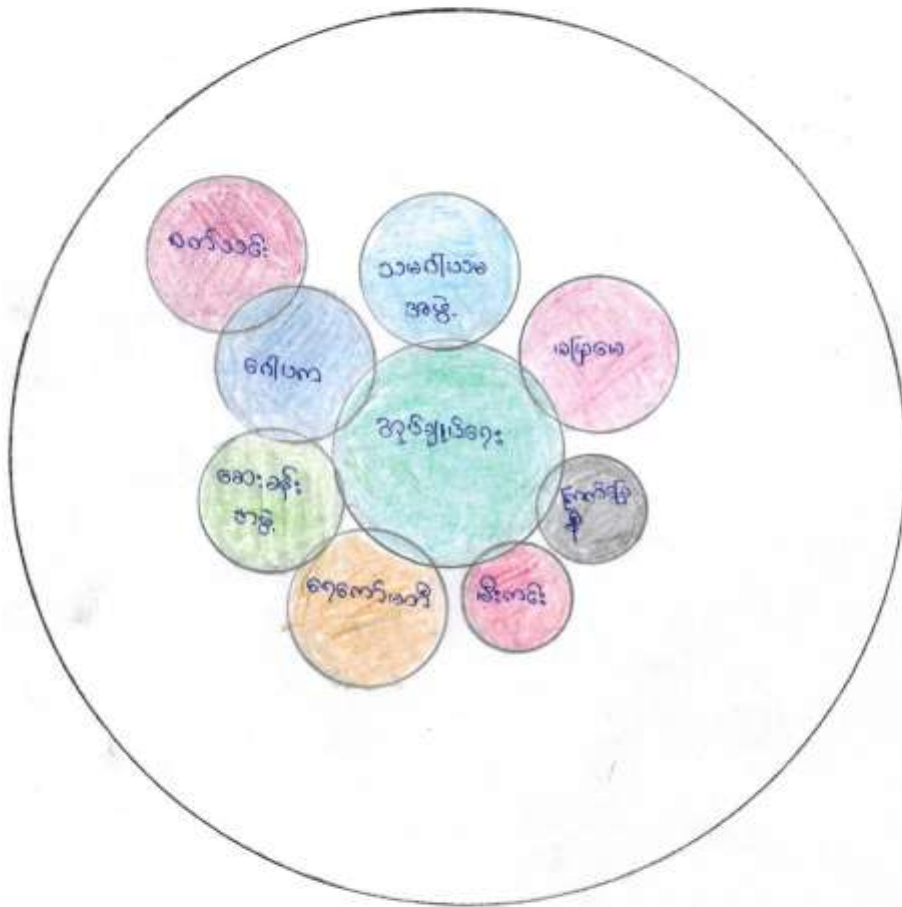

ဒို့တို့ဝမ်းကျေးစွာ ဖြစ်ပုံတံ့သိရချက်

ဒို့တို့ဝမ်းကျေးစွာသည် ဧညာဠဦးကြိုအပတ်ဒုဠ (၁) မှိုင်ကလာတွင် တည်ရှိပါသည်။
ဧညာဠဦး-ကျော့ကမ်းတောင်၊ ကားလမ်း (ရွှေလှိုင်) ဝဋ် (၁) မှိုင်ဆိုင်ခွာရပါသည်။
ဧညာဠကျေးရွာအုပ်စု၏ ဆီရေဖျော်စွာဒုဠ (၂) မာလုံခရိုင်ဘာဏ္ဍာရေးပါသည်။
စွာသည် နှစ်ခြေ (၁၁) မိုင် ဘာရှိပြီး ဘဏ္ဍာရေးအဖွဲ့ဝင်ကျေးရွာ ဦးစီးဌာနအဖြစ်
ပါသည်။ ကျေးအရေး၊ ပညာရေးဒုဠ ပတ်သက်၍ ဆီရေဖျော်စွာဒုဠဘာဏ္ဍာရေးပါသည်။
ဆီရေဖျော်စွာတွင် ကျေးလက်အေးပေးခန်း၊ ရှိပါသည်။ ကျေးရွာ အုပ်စုအဖွဲ့သည်
မှာ မကြာသေးမီက တစ်ကြောင်း စုစည်းပေးပါသည်။ တစ်ကြောင်းကြောင့်
ကျေးရွာတွင် အခြေခံ အဆောက်အအုံများ လိုအပ်နေကြောင်း တင်ပြပါသည်။

ကျား၊ ၁၀ ပိုင်းဆိုင် ဖြစ်ပေကာ

သုံးသပ်ချက်

ကျား၊ ၁၀ ပိုင်းဆိုင် ဖြစ်ပေကာ၊ ရှေးကျွန်ုပ်တို့ ဂုဏ်ဂွဏ်ချက်မှာ တာရှည်၊ သာ၊ အမျိုး၊ သမီးတစ် ဦးတစ်ပေကာ
တည်းပိုင်းဆိုင် ဖြစ်သည်မှာ သုံးစွဲ ဖြစ်ပေဟူသောမူ တည်းကို ရှေးကျွန်ုပ်တို့ ပိုင်းဆိုင် ဖြစ်ပေကာ တွင် ဖြစ်ပေလျှင်
သက်ဆိုင် ဖြစ်ပေကာ၊ သိရှိစေရန် ဂုဏ်ဂွဏ် ဖြစ်သည်။

ပိုင်းဆိုင် ဖြစ်ပေကာ၊ ရှေးကျွန်ုပ်တို့ ဂုဏ်ဂွဏ် ဖြစ်ပေကာ၊ မိသားစု ပိုင်းပစ္စည်း ဖြစ်ပေကာ၊ ရှေးကျွန်ုပ်တို့ ဂုဏ်ဂွဏ်
တည်း ဖြစ်ပေကာ၊ သဘာဝ ဂုဏ်ဂွဏ် ဖြစ်ပေကာ၊ ဖြစ်ပေကာ၊ အာဇာနည် သည် တာရှည် ဖြစ်ပေကာ၊ စေ့ပိုင်းဆိုင်
ဖြစ်ပေကာ၊ သိရှိစေရန် တင်ပြအပ်ပါသည်။

ရှာဖွေခြင်းများ

သုံးသပ်ချက်

စိုက်ပျိုးခြင်း

- လစဉ်၊ နှစ်စဉ်၊ ဝါစဉ် လမ်းကွင်း စိုက်ပျိုးရေး အဖွဲ့အစည်းများ စာလုပ်များ ချိန်ခြင်းသည် စိုက်ပျိုးရေး မှီခိုမှုကို တော်ဝင်စည်းစိမ်စွာ အားပေးပေးနိုင်ပြီး သဘာဝပတ်ဝန်းကျင်ကို ထိခိုက်စေခြင်း ဖြစ်ပါသည်။

စိုက်ပျိုးရေး

တော်ဝင်စည်းစိမ်စွာ အားပေးပေးခြင်း သဘာဝပတ်ဝန်းကျင်၊ ကျန်းမာရေးနှင့် အခြားအကျိုးများကို ထိခိုက်စေခြင်း ဖြစ်ပါသည်။

အခြားအဖွဲ့အစည်း

တော်ဝင်စည်းစိမ်စွာ အားပေးပေးခြင်း ဖြစ်ပါသည်။

အခြားအဖွဲ့အစည်း

စိုက်ပျိုးရေးနှင့် အခြားအဖွဲ့အစည်းများ၏ အားပေးခြင်း ဖြစ်ပါသည်။

စိုက်ပျိုးရေး စောင့်ရှောက်ခြင်း

စိုက်ပျိုးရေး၊ စောင့်ရှောက်ရေးနှင့် စိုက်ပျိုးရေး ချိန်ခြင်း ဖြစ်ပါသည်။

စိုက်ပျိုးရေး

တော်ဝင်စည်းစိမ်စွာ အားပေးပေးခြင်း ဖြစ်ပါသည်။

စိုက်ပျိုးရေး

ဝါစဉ်၊ ဝါစဉ်နှင့် တော်ဝင်စည်းစိမ်စွာ အားပေးပေးခြင်း ဖြစ်ပါသည်။

စိုက်ပျိုးရေး

စိုက်ပျိုးရေး၊ စောင့်ရှောက်ရေးနှင့် စိုက်ပျိုးရေး ချိန်ခြင်း ဖြစ်ပါသည်။

ထိုအခါတွင် စိုက်ပျိုးရေး နှစ်စဉ် အဖွဲ့အစည်းများ စာလုပ်များ ချိန်ခြင်းသည် စိုက်ပျိုးရေး မှီခိုမှုကို တော်ဝင်စည်းစိမ်စွာ အားပေးပေးနိုင်ပြီး သဘာဝပတ်ဝန်းကျင်ကို ထိခိုက်စေခြင်း ဖြစ်ပါသည်။

ကျား/မ အစိုးရ အဖွဲ့ပြု မခံရမီ ဖိနှိပ်ခံ

သုံးသပ်ချက်

ဝင်ရောက်မှု အပိုင်းတွင် အမျိုးသားများသည် အမျိုးသမီးများထက် အားရ (၃) ဆခန့် ပိုရောက်ပြီး ဇာတ်ကောင်များပါရှိသည်။

ရှင်ရေးရှာရေး မှု ပေါင်းစပ်မှုတွင် အမျိုးသား/အမျိုးသမီး တစ်ဦးတည်းက ဖြစ်နေကြောင်း တွေ့ရှိရပါသည်။

အုံးဖြတ် ပိုင်ဆိုင် တွင် အမျိုးသားများသည် အမျိုးသမီးများထက် အားရ (၂) ဆခန့် ပိုရောက်ပြီး ဇာတ်ကောင်များပါရှိသည်။

ဆင်းကုံးမှု တစ်ခုတွင် အမျိုးသား/အမျိုးသမီး တစ်ဦးတည်းပါရှိနေကြောင်း တွေ့ရှိရပါသည်။

အိမ်မှုစနစ် တွင် အမျိုးသမီးများသည် အမျိုးသားများထက် (၅) ဆခန့် ပိုရောက်ပြီး ဇာတ်ကောင်များပါရှိသည်။

မည်ကတတ်ခြင်း မှု တွင် အမျိုးသမီးများသည် အမျိုးသားများထက် (၁) ဆခန့် ပိုရောက်ပြီး ဇာတ်ကောင်များပါရှိသည်။

ဥဒါန်း မှု တွင် အမျိုးသား/အမျိုးသမီး တစ်ဦးတည်းပါရှိနေကြောင်း တွေ့ရှိရပါသည်။

ဦးစောစောစော မှု တွင် အမျိုးသားများသည် အမျိုးသမီးများထက် (၅) ဆခန့် ပိုရောက်ပြီး ဇာတ်ကောင်များပါရှိသည်။

ထို့ကြောင့် ပုံစံအမျိုးမျိုး ကျား/မ အစိုးရ အဖွဲ့ပြု မခံရမီ ဖိနှိပ်ခံ အရ အမျိုးသမီး များသည် ဇာတ်ကောင်များတွင် အမျိုးသမီးများထက် ပိုရောက်ပြီး ဦးစောစောစော မှု မှု အဖွဲ့ဖြတ်ပိုင်ဆိုင်မှုများတွင် အားရ ခြင်းဖြစ်သည်ကို တွေ့ရှိရပါသည်။ အမျိုးသားများအဖို့ အမျိုးသမီးများ အားရသည် အပိုင်းများကို ကလေးတို့၏ ရှေးရှေး ဖွံ့ဖြိုးတိုးတက်ရေးကို ကျား/မ မိမိတို့က အားရစေရန် စောစောစောစော မှု မှု ခြင်း တစ်ခုခု ပြုနိုင်ပါသည်။

ပြဿနာသစ်ပင်

သုံးသပ်ချက်

ဈေးကွက်တစ်ကွက် (သို့မဟုတ်) ကုမ္ပဏီတစ်ပုဂ္ဂိုလ်၏ အခွင့်အာဏာ၊ ပြဿနာများသည် သစ် ပင်တစ်ပင် နှင့် သားဖျံတို့ပွားထွက်မှုတို့ကို ဖြည့်ဆည်းပေးပေးသည်။ ထို့ကြောင့် မြို့တိုင်းဈေးကွက်၏ ပြဿနာ အားအာဏာခံများကို ပြဿနာသစ်ပင် ချေးကွက်ဖြင့် တင်ပြနိုင်ပါသည်။ ဈေးကွက် ရေထပ်ယူမှုအခွင့်အာဏာခံ၏ အဓိက ပြဿနာအကြောင်းတရားမှာ ဖော်ပြပါပုံ၏ အခြေအနေအထားဖြစ်သည်။ ထိုအကြောင်းတရားများကြောင့် သာ အခွင့်အာဏာခံ၏ အခွင့်အာဏာ ဖြစ်ပေါ်လာခြင်းဖြစ်သည်။ ထိုအခွင့်အာဏာခံ ပြဿနာအကြောင်း အားအာဏာ တို့ ပြဿနာအချိုးအစားများမှာ ဖော်ပြပါပုံ၏ အခြေအနေအထားများဖြစ်သည်။ ထို့ကြောင့် မြို့တိုင်း ဈေးကွက်ထုတ်ကုန်ဖြင့် ပြဿနာအကြောင်း ပေါ်လာသော အကြောင်းတရားများကို ဖြေရှင်းနိုင်မှုသာ ကျန် ပြဿနာ၏ အခွင့်အာဏာခံ အချိုးအစားကို ဆက်လက် စောင့်ရှောက်ရန် လိုအပ်သည်။ ထို့ကြောင့် ဈေးကွက်အကြောင်း အချက်အလက်ကုန်ပစ္စည်းတို့ကို ဈေးကွက်ဖြင့် ပြဿနာသစ်ပင်ကို တင်ပြဆွဲ ခွင့်ပေးပါသည်။



လူထုဝဟိုပြီစီမံကိန်း

ပုံစံ-၁ ကျေးရွာအခြေခံအချက်အလက်များ (Form PC 1)

လမ်းညွှန်ချက်/ ကျေးရွာတစ်ရွာသို့ ပထမဆုံး မိတ်ဆက်ခရီးသွားရောက်သောအခါ လူထုစည်းရုံးရေးမှူးသည် ကျေးရွာခေါင်းဆောင်များအားကျေးရွာအချက်အလက်များကိုမေတ္တာရပ်ခံ၍တောင်းခံရသည်။ ဤအချက်အလက်များကိုစီမံကိန်းမိတ်ဆက်အစည်းဝေးမတိုင်မီတောင်းခံရမည်။ စီမံကိန်းမိတ်ဆက်အစည်းဝေးတွင် လူထုစည်းရုံးရေးမှူးသည် ဤအချက်အလက်များအားစစ်ဆေးပြီးမှန်ကန်အောင်ပြုလုပ်ရမည်။ ပြီးနောက်တွင် လူထုစည်းရုံးရေးမှူးမှ သတင်းအချက်အလက်ထဲသို့ Tablets မှ တဆင့်ဖြည့်သွင်းရမည်။

ကျေးရွာအုပ်ချုပ်ရေးမှူးအမည် ဦးစန်ဝင်း	ကျေးရွာအုပ်ချုပ်ရေးမှူး စီမံကိန်းနံပါတ် ၀၄-၂၅၇၀၁၉၀၄	လူထုစည်းရုံးရေးမှူး၏အမည် ဦးကျော်စိုးဝင်း
ပြည်နယ်၊တိုင်းဒေသကြီး မန္တလေး	မြို့နယ် ပုသိမ်မြို့	ကျေးရွာအုပ်စု ဦးစန်ဝင်း ကျေးရွာ ပြတိုင်း

က. လူဦးရေ

လူမျိုးစု	အိမ်ထောင်စုအရေအတွက်	ကိုးကွယ်သည့်ဘာသာ	အိမ်ထောင်စုအရေအတွက်
လူမျိုးစု (၁) မြန်မာ	၁၉	ဘာသာ(၁) ဗုဒ္ဓ	၁၉
လူမျိုးစု (၂) -----		ဘာသာ(၂) -----	
လူမျိုးစုစရာ -----		ဘာသာစရာ -----	

	အမျိုးသား(အရေအတွက်)	အမျိုးသမီး(အရေအတွက်)
လူဦးရေ	၃၇	၅၂
အိမ်ထောင်ဦးစီး	၁၃	၆

(ခ) လက်လှမ်းမီအသုံးပြုနိုင်သည့်အဆောက်အဦများ

စာသင်ကျောင်း	အမှတ် ခြံမိ	ကျန်းမာရေး	အမှတ်ခြံမိ	ဘာသာရေးအဆောက်အဦ	အမှတ် ခြံမိ
အထက်တန်းကျောင်း	<input type="checkbox"/>	ဆေးရုံ	<input type="checkbox"/>	စေတီ	<input type="checkbox"/>
အလယ်တန်းကျောင်း	<input type="checkbox"/>	ကျန်းမာရေးဌာန	<input type="checkbox"/>	ဘုန်းကြီးကျောင်း	<input type="checkbox"/>
မူလတန်းကျောင်း	<input type="checkbox"/>	ကျန်းမာရေးဌာနခွဲ	<input type="checkbox"/>	ဟိန္ဒူဘုရားကျောင်း	<input type="checkbox"/>
မူကြိုကျောင်း	<input type="checkbox"/>	ဆေးပေးခန်း	<input type="checkbox"/>	ခရစ်ယာန်ကျောင်း	<input type="checkbox"/>
အခြား	<input type="checkbox"/>	အခြား	<input type="checkbox"/>	ဗလီ	<input type="checkbox"/>
				အခြား	☒
မှတ်ချက်		မှတ်ချက်		မှတ်ချက်	၃၀၇၀၆



လူထုဗဟိုပြုစီမံကိန်း

(ဂ) ကျွမ်းကျင်သူများမှတ်တမ်း ၊ ကျေးရွာတွင်နေထိုင်သော သို့မဟုတ် တခြားရွာမှလာရောက်သောကျွမ်းကျင်သူများ

(၁) တာသင်ကျောင်း			(၂) ကျန်းမာရေး			(၃) လက်မှုပညာရှင်		
	ရွာတွင် နေ ထိုင်သူ	အခြား ရွာမှ လာသူ		ရွာတွင် နေ ထိုင်သူ	အခြား ရွာမှ လာသူ		ရွာတွင် နေ ထိုင်သူ	အခြား ရွာမှ လာသူ
မူလတန်းပြ ဆရာဆရာမ	<input type="checkbox"/>	<input type="checkbox"/>	ဆရာဝန်	<input type="checkbox"/>	<input type="checkbox"/>	လက်သမား	<input type="checkbox"/>	<input type="checkbox"/>
အထက်တန်းပြ ဆရာဆရာမ	<input type="checkbox"/>	<input type="checkbox"/>	လက်ထောက် ကျန်းမာရေးမှူး	<input type="checkbox"/>	<input type="checkbox"/>	ယန်းရုံ	<input type="checkbox"/>	<input type="checkbox"/>
အလယ်တန်းပြ ဆရာဆရာမ	<input type="checkbox"/>	<input type="checkbox"/>	အမျိုးသမီးကျန်း မာရေးဆရာမ	<input type="checkbox"/>	<input type="checkbox"/>	လျှပ်စစ်ဆိုင်ရာ	<input type="checkbox"/>	<input type="checkbox"/>
မူကြီးဆရာ၊ ဆရာမ	<input type="checkbox"/>	<input type="checkbox"/>	အရံသားဗွား	<input type="checkbox"/>	<input type="checkbox"/>	ရေပိုက်သွယ်သူ	<input type="checkbox"/>	<input type="checkbox"/>
အခြား	<input type="checkbox"/>	<input type="checkbox"/>	ပြည်သူ့ကျန်းမာရေး လုပ်သား (၁)/(၂)	<input type="checkbox"/>	<input type="checkbox"/>	စက်ပြင်ဆရာ	<input type="checkbox"/>	<input type="checkbox"/>
မှတ်ချက်				မှတ်ချက်				မှတ်ချက်

(ဃ) ကျေးရွာသို့ ရောက်ရှိနိုင်သည့်လမ်းအခြေအနေ / ကျေးရွာတစ်ရွာသည် ၎င်း၏ကျေးရွာအုပ်စုနှင့် ဆက်သွယ်ထားသော လမ်းအခြေအနေ (အောက်ပါဟိုက်ဂိုင်းပါ)

ကျောက်ကြမ်းလမ်း: ကတ္တရာလမ်း: ကွန်ကရစ်လမ်း: မော်တော်ဆိုင်ကယ်လမ်း:
 ကျောက်ခင်းလမ်း: မြေသားလမ်း: လူသွားလမ်း: အခြား:

(င) ကျေးရွာဖွံ့ဖြိုးမှုစီမံချက် ပိုင်းပါ
 (၁) လူထုဗဟိုပြုစီမံကိန်းမတင်မှီ ဤကျေးရွာတွင်ကျေးရွာဖွံ့ဖြိုးမှု စီမံချက်ရှိခဲ့ပါသလား? ရှိပါသည်/မရှိပါ/မသိပါ
 (၂) ရှိခဲ့ပါလျှင် ဤစီမံချက်ကို မည်သည့် စုနှစ်တွင်ပြင်ဆင်ခဲ့ပါသနည်း? နှစ်-----/မသိပါ
 (၃) ဤစီမံချက်ကို မြို့နယ်မှအတည်ပြုခဲ့ပါသလား? မြို့နယ်သည်/မမြို့နယ် /မသိပါ

(စ) ဓနိအကွာအဝေး
 (၁) ဤကျေးရွာ၏ဗဟိုမှ၎င်းကျေးရွာအုပ်စု၏ဗဟိုအထိခရီးပိုင်မည်မျှကွာဝေးသနည်း? ပိုင် /မသိပါ
 (၂) ဤကျေးရွာမှ ၎င်းကျေးရွာအုပ်စုဗဟိုအထိသွားလာရာတွင်ကြာမြင့်သည့်အချိန်
 ခြောက်သွေ့ရာသီတွင်ကြာချိန် ထော်လာဂျီ/မော်တော်ဆိုင်ကယ်/မြေလျှင်/လား/မော်တော်ဘုတ်/
 အခြား: -----
 မိုးရာသီတွင်ကြာချိန် ထော်လာဂျီ/မော်တော်ဆိုင်ကယ်/မြေလျှင်/လား/မော်တော်ဘုတ်/
 အခြား: -----

(ဆ) ပတ်ဝန်းကျင်ဆိုင်ရာသဘာဝဘေးအန္တရာယ် -
 ဤကျေးရွာတွင်ခြေကျခြင်းကဲ့သို့ သဘာဝဘေးအန္တရာယ်ကျရောက်ဖူးခြင်းရှိပါသလား
 ဖြစ်ပါ ရှိပါသည် ရှိလျှင်ဖော်ပြပါ-----

(ဆ) ပတ်ဝန်းကျင်ဆိုင်ရာသဘာဝဘေးအန္တရာယ် -

ဤကျေးရွာတွင် ရေကြီးခြင်းကို သဘာဝဘေးအန္တရာယ်ကုရောက်ဖူးခြင်းရှိပါသလား။

မရှိပါ ရှိပါသည် ရှိလျှင် ဖော်ပြပါ-----

(ဇ) ကျေးရွာတွင် ဖွဲ့စည်းထားသော အဖွဲ့အစည်းများ

လူထုပညာပြန့်ပွားရေးအဖွဲ့၊ ကျေးရွာတွင် ကျေးရွာဖွံ့ဖြိုးရေးအတွက် အစိုးရ(သို့) ရွာသားများကိုယ်တိုင်(သို့) စီမံကိန်းတစ်ခုခုမှ ဖွဲ့စည်းထားသည့် အဖွဲ့အစည်းများရှိပါသလား။

(၁) အိမ်သက်သွေးစိုက်ရေးအဖွဲ့-----

(၂)-----

ကျေးရွာခေါင်းဆောင်

အမည် ဦးနေဝင်း

လက်မှတ် [Signature] ဇန်နဝါရီ ၂၀၁၃ ခုနှစ်

လူထုစည်းရုံးရေးမှူး

အမည် ဦးကျော်စိုးဝင်း

လက်မှတ် [Signature] ဇန်နဝါရီ ၂၀၁၃ ခုနှစ်



လူထုပဟိုပြုစီမံကိန်း

ပုံစံ စ-၃ ကျေးရွာခွဲခြားရေး ဦးစားပေးအစီအစဉ် (Form PC 3)

လမ်းညွှန် စုတ် / အဆင့်(၃)ကျေးရွာမှော်မှန်းချက်အစဉ်အစဉ်ပြီးဆုံးသောအခါ ကျေးရွာစီမံကိန်း အထောက်အကူပြု ကော်မတီသည် လူထုစည်းရုံးရေးများအကူအညီဖြင့် ဤပုံစံကိုပြည့်စုံအောင် ဖြည့်သွင်းရမည်။ အားလုံးသော အခက်အခဲ အတားအဆီးများ ဖွံ့ဖြိုးမှုဦးစားပေးအစီအစဉ်များလူထုပဟိုပြုစီမံကိန်း၏ ရန်ပုံငွေအရင်းအမြစ်နှင့် မသက်ဆိုင်သည့် လုပ်ငန်းများ အားလုံးကိုဖော်ပြရမည်။

လူထုစည်းရုံးရေးများ/ဝန်ထမ်း အမည် ဦးကျော်မိုးဝင်း

နေ့စွဲ ၀၈.၂.၂၀၁၆ စက်ဝန်းအား အမှတ်ခြစ်ပါ (V) ။ စက်ဝန်း(၁)
 စက်ဝန်း(၂)၊ စက်ဝန်း(၃)၊ စက်ဝန်း(၄)

ပြည်နယ်/တိုင်း မြန်မာ၊ ဗြိတိသျှ၊ ကျေးရွာအုပ်စု ဒီး၊ ရမောင်၊ ကျေးရွာ မြို့ကိုင်၊

က. အခက်အခဲအတားအဆီးများအားဆွေးနွေးခြင်း - ယခုလက်ရှိအခြေအနေတွင်ကျေးရွာခွဲခြားတိုးတက်ရေးအတွက် အဓိကအခက်အခဲအတားအဆီးများသည် မည်သည်များဖြစ်ပါသနည်း(အမျိုးသား/သမီး အနည်းဆုံးအခက်အခဲ ၅ ခုဖော်ပြပါ)

အမျိုးသား အဖွဲ့မှတင်ပြသောအခက်အခဲအတားအဆီးများ	အမျိုးသမီး အဖွဲ့မှတင်ပြသောအခက်အခဲအတားအဆီးများ
၁ ရေသောက်ပစ္စည်း စားနပ်ရိက္ခာ	၁ ကျေးရွာ မီးလင်း ရေ၊ စာအုပ် စာခန်း
၂ ဝမ်းဗိုက်ဆိုင်ရာ ရောဂါများ	၂ ရေသောက်ပစ္စည်း စားနပ်ရိက္ခာ
၃ ရွာပိုင်ရွာပိုင်များအား ခွဲခြားပေးရန်	၃ ဝမ်းဗိုက်ဆိုင်ရာ ရောဂါများ
၄ ကျေးရွာ မီးလင်း ရေ၊ စာအုပ် စာခန်း	၄ ရွာပိုင်ရွာပိုင်များအား ခွဲခြားပေးရန်
၅	၅

ခ. မှော်မှန်းခြင်း - နောင်လာမည့် (၅) နှစ် အတွင်း ကျေးရွာခွဲခြားရေး မှော်မှန်းလုထားချက်များအား တင်ပြပါ။

အမျိုးသားအဖွဲ့မှတင်ပြသောမှော်မှန်းချက်များ	အမျိုးသမီးအဖွဲ့မှတင်ပြသောမှော်မှန်းချက်များ
၁ ရေ၊ စားနပ်ရိက္ခာ ဖြည့်စွက်ခြင်း	၁ စားနပ်ရိက္ခာ၊ ရေ၊ ဝမ်းဗိုက်ဆိုင်ရာ ရောဂါများ
၂ ဝမ်းဗိုက်ဆိုင်ရာ ရောဂါများ ဖြည့်စွက်ခြင်း	၂ ဝမ်းဗိုက်ဆိုင်ရာ ရောဂါများ ဖြည့်စွက်ခြင်း
၃ ဝမ်းဗိုက်ဆိုင်ရာ ရောဂါများ ဖြည့်စွက်ခြင်း	၃ ရွာပိုင်ရွာပိုင်များအား ခွဲခြားပေးရန်
၄ ကျေးရွာ မီးလင်း ရေ၊ စာအုပ် စာခန်း	၄ ရွာပိုင်ရွာပိုင်များအား ခွဲခြားပေးရန်
၅	၅

ဂ. ဤကျေးရွာ၏ လာမည့်(၄) နှစ်အတွက် ဦးစားပေး ဖွံ့ဖြိုးတိုးတက်မှု လုပ်ငန်း အစီအစဉ်များအားဖော်ပြပါ။ (လူထုပဟိုပြုစီမံကိန်း ရန်ပုံငွေအတွက် အဆိုပြုသော အစီအစဉ်များကိုဦးစားပေး အဆင့်အလိုက်ဖော်ပြပြီး ကျန်လူထုပဟိုပြု စီမံကိန်း ရန်ပုံငွေအရင်းအမြစ်နှင့် မသက်ဆိုင်သည့်အစီအစဉ်များလည်းဖော်ပြရန်ဖြစ်သည်။)

ကျေးရွာအတွက်ဦးစားပေးဖွံ့ဖြိုး တိုးတက်မှု လုပ်ငန်းစဉ်များ	အဆိုပြုသူ (အမျိုးသားများ/ အမျိုးသမီးများ/ အမျိုးသား+အမျိုးသမီး)	လူထုပဟိုပြုစီမံကိန်းအတွက်အဆိုပြု သည့် (ဦးစားပေးအဆင့် အလိုက် ဖော်ပြပါ)	ခန့်မှန်း ကုန်ကျ စရိတ်	အကျိုးခံစား ခွင့်ရှိသူခန့်မှန်းခြေ အရေအတွက်
၁ ရေ၊ စားနပ်ရိက္ခာ ဖြည့်စွက်ခြင်း	(ကျား+မ)	(၁)	၃၇၀၀၀	၁၅၀၀
၂ ရွာပိုင်ရွာပိုင်များအား ခွဲခြားပေးခြင်း	"	(၂)		၅
၃ ကျေးရွာပိုင် ရာကံပုံဆွဲခြင်း	"	(၃)	၃၅၀၀၀	၅

စာတိုင်း အောက်ဖော်ပြပါ



လူထုပေးပြန်ပံ့ကိန်း

၄	ကျွန်ုပ်၏အသွင်အပြင်	(ကျား/မ)	(၄)	၇၉၂၁၈၅	၈
၅					၈
၆					၈

ဥက္ကဋ္ဌ၊ ကျေးရွာပေးပံ့ကိန်းအထောက်အကူပြုကော်မတီမှအတည်ပြုသည်။

အမည် ဦးမောင်စို လက်မှတ် soe ရက်စွဲ 30-3-2016

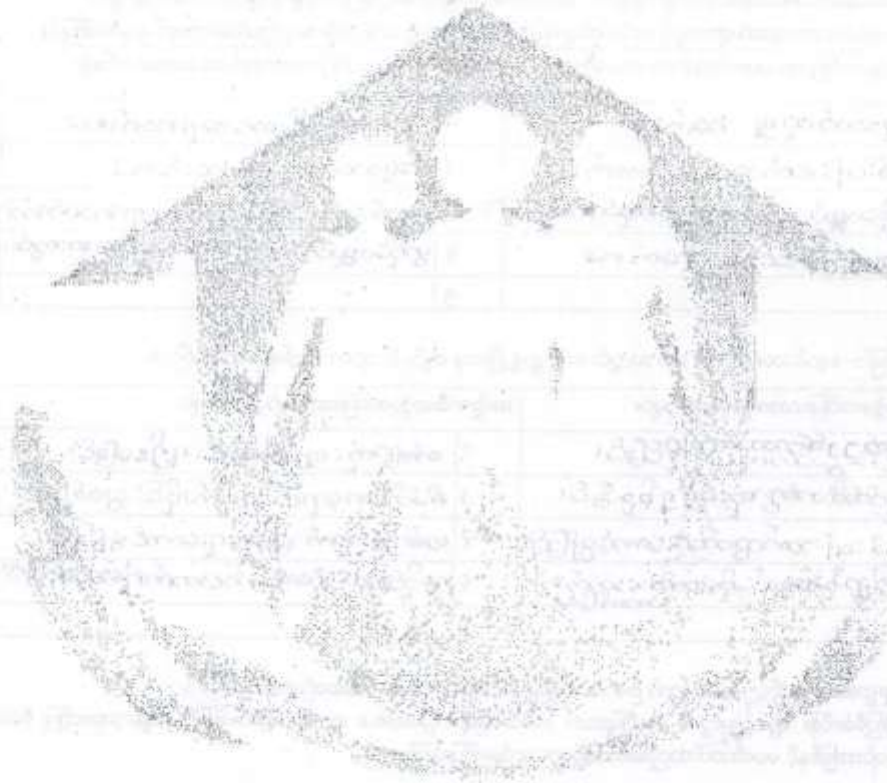

အမျိုးအမည်	အသက်	အခြားအချက်အလက်	အခြားအချက်အလက်	အခြားအချက်အလက်
ဦးမောင်စို	၃၅	ကျား	၇၉၂၁၈၅	၈
ဦးမောင်စို	၃၅	ကျား	၇၉၂၁၈၅	၈
ဦးမောင်စို	၃၅	ကျား	၇၉၂၁၈၅	၈

P

ကဏ္ဍအလိုက် အခက်အခဲမှတ်တမ်း

ကဏ္ဍအလိုက် ဦးစားပေးဖွံ့ဖြိုးရေးလုပ်ငန်းစဉ်များ

	စဉ်	လုပ်ငန်း	အဆိုပြုသူ	လ/နှစ်	လုပ်ဆောင်မည့်သူ	ပြင်ပမှထောက်ပံ့ပေးသူ
အဝင်ပြင်ဆင်ရေးအဖွဲ့	၀	ခေ့စတီဒီဇိုင်း၊ ဗိုင်းလင်း၊ ဝိသုဒ္ဓိတန်း၊ ဇင်း	ကျေးဇွာလှိုင်	၂၀၁၆	ကျေးဇွာလှိုင်	
	၂	ဇွာဇင်း၊ ဆက်လက်ဖြည့်ဖြည်း	"	"	"	
	၃	ဆက်လက်ဆောင်ရွက်အဖို့	"	"	"	
	၄					
	၅					
အသက်မွေးဝမ်းကြောင်း/စိုက်ပျိုးရေး	၀					
	၂					
	၃					
	၄					
	၅					
ကျွန်ဆေးနှင့် အာဟာရ	၀					
	၂					
	၃					
	၄					
	၅					
ပညာရေး	၀					
	၂					
	၃					
	၄					
	၅					
အခြား	၀	ကျွန်ုပ်တို့၏ သူငယ်တန်း ဇင်း	ကျေးဇွာလှိုင်	၂၀၁၆	ကျေးဇွာလှိုင်	
	၂					
	၃					

VDP အရည်အသွေးထိန်းချုပ်မှု

ထိန်းချုပ်သူ -

ဂုဏ်ခွဲ - ၁၈.၂၃ / ၂၀၀၅ - ဇွန်လ ၈

VDPဂုဏ်ခွဲ -

ကျေးရွာအုပ်စု - ဇီ. ၈၅၅၆

မြို့နယ် - ညောင်ဦး မြို့နယ်

(၁) VDP စာရွက်စာတမ်း ဖြီးဆုံးမှု ကိုစစ်ဆေးပါ။ (OM အရ)

- မျက်နှာဆုံး (အဆုံး)
- မာတိကာ
- ကျေးရွာအခြေခံ Data
- PSA အကျဉ်းချုပ်နှင့် PRA လုပ်ငန်းစဉ်
- အမျိုးသား / အမျိုးသမီး အဖွဲ့များ ရေးအခက်အခဲများ
- ကျေးရွာရွှေ့မှန်းချက် (ဆွေးနွေးချက် ဂုဏ်ခွဲ)
- အမျိုးသား / အမျိုးသမီး အဖွဲ့များ သဘောတူထားသည့် နောင်ရေး နှစ်အတွက် ဦးစားလုပ်ငန်းများ စာရင်း (အခြေခံအဆောက်အအုံ၊ အသက်မွေးမှု၊ ပညာရေး ...)

နောက်ဆက်တွဲများ

- လူမှုရေး အကဲဖြတ်မှု စာရွက်စာတမ်း ဝါတ်ပုံနှင့် PRA လုပ်ငန်းစဉ် (ဖြစ်နိုင်ခြင်း ဖြစ်ပုံများ ပါရှိမည် ၊ စည်းစိမ်ပိုင်ဆိုင်မှု၊ အဆင့် ၊ Venm ပုံ ...)
- ကျေးရွာစီမံကိန်းရေး ဆွဲရေး အစည်းအဝေး မိတ္တူ
- ကျေးရွာ၏ အချက်အလက် (PC 1 ပုံ)
- ကျေးရွာရွှေ့မှန်းချက်

(၂) လူမှုရေး အကဲဖြတ်မှု အရည်အသွေး နှင့် VDP စစ်ဆေးပါ။

- VDP တွင် ပါဝင်သော ဦးရေ (အမျိုးသား / အမျိုးသမီး) -
- လူမှုရေး အကဲဖြတ်မှု အရည်အသွေး နှင့် VDP အတွက် ဂုဏ်ပေါင်း -
- PRA ပစ္စည်းများ အသုံးပြု သည့် အရေအတွက်
- ပါဝင်သော ဦးရေ နှင့် လုပ်ငန်းများ မှတ်တမ်း တင်ခြင်း (အစည်းအဝေး မှတ်တမ်း ၊ အဖွဲ့ ဝါတ်ပုံ ၊ တိုင်းရင်းသား အနည်းဆုံး နှင့် ထိခိုက်လွယ်သော အဖွဲ့များ)
 - အလွန်ကောင်း
 - ကောင်း
 - ညံ့
- လုပ်ငန်းများ မှတ်တမ်း တင်ခြင်း နှင့် အမျိုးသမီး အဖွဲ့ အစည်း အဝေး စာရင်းအား ခွဲခြားပေးထားသလား ။
 - ဤ
 - မရှိ
- စီမံကိန်း အရေအတွက် (အမျိုးသား / အမျိုးသမီး ရွေးချယ်မှု အရေအတွက်)
- PRA သက်ဆိုင်သော အခြား စီမံကိန်း အရေအတွက် (အမျိုးသား / အမျိုးသမီး ရွေးချယ်မှု အရေအတွက်)