

ပြည်ထောင်စုသမ္မတမြန်မာနိုင်ငံတော်အစိုးရ
စိုက်ပျိုးရေး၊ မွေးမြူရေးနှင့် ဆည်မြောင်းဝန်ကြီးဌာန
ကျေးလက်ဝေသပွဲ၊ ပြီးတိုးတက်ရေးဦးစီးဌာန
ညောင်ဦးမြို့နယ်



လူထုဗဟိုပြုစီမံကိန်း
National Community Driven Development Project
(NCDDP)



ကျေးရွာဖွံ့ဖြိုးရေးအစီအစဉ်
Village Development Plan (VDP)
ထရိုင်းတောကျေးရွာ၊ တောင်ခင်းအုပ်စု

၂၀၁၆ ခုနှစ်

ညောင်ဦးမြို့

မာတိကာ

- ၁။ မြို့နယ်မြေပုံ
- ၂။ ကျေးရွာမြေပုံ(တည်နေရာ)
- ၃။ အုပ်စုတွင်ပါဝင်သောကျေးရွာများစာရင်း
- ၄။ ကျေးရွာသမိုင်းကြောင်း
- ၅။ လူထုမှအစီအစဉ်သော လူမှုဆန်ဆစ်ခြင်းနှင့် အကဲဖြတ်ခြင်းလုပ်ငန်းစဉ်(PSA/PRA)အကဉ်းချုပ်ဇယား
- ၆။ ကျေးရွာဖွံ့ဖြိုးရေးအစီအစဉ်အတွက်အသုံးပြုခဲ့သော PRA tools များနှင့်တစ်ခုချင်းစီအတွက်သုံးသပ်ချက်များ
- ၇။ ကော်မတီဝင်များရွေးချယ်ခြင်းနှင့်ကျေးရွာဖွံ့ဖြိုးရေးအစီအစဉ်ဆောင်ရွက်မှုမှတ်တမ်းခါတ်ပုံများ
- ၈။ ကော်မတီဝင်များစာရင်း
- ၉။ ကျေးရွာအချက်အလက်(ပုံစံ-၁)
- ၁၀။ စီမံကိန်းစက်ဝန်းအချိန်ဇယား(ပုံစံ-၂)
- ၁၁။ ကျေးရွာဖွံ့ဖြိုးရေးဦးစားပေးအစီအစဉ်(ပုံစံ-၃)
- ၁၂။ ကျေးရွာအုပ်စုစီမံကိန်းလုပ်ငန်းခွဲရွေးချယ်ခြင်း(ပုံစံ-၄)
- ၁၃။ အစည်းအဝေးတက်ရောက်သူများစာရင်း(ပုံစံ-၁၂)
- ၁၄။ အစည်းအဝေးမှတ်တမ်းများ
- ၁၅။ ကဏ္ဍအလိုက်ဦးစားပေးဖွံ့ဖြိုးရေးလုပ်ငန်းစဉ်များ
- ၁၆။ ကျေးရွာဖွံ့ဖြိုးရေးစီမံချက်အရည်အသွေးထိန်းချုပ်မှု(Checklist For VDP)

တောင်ဇင်း ကျေးရွာ အုပ်စု

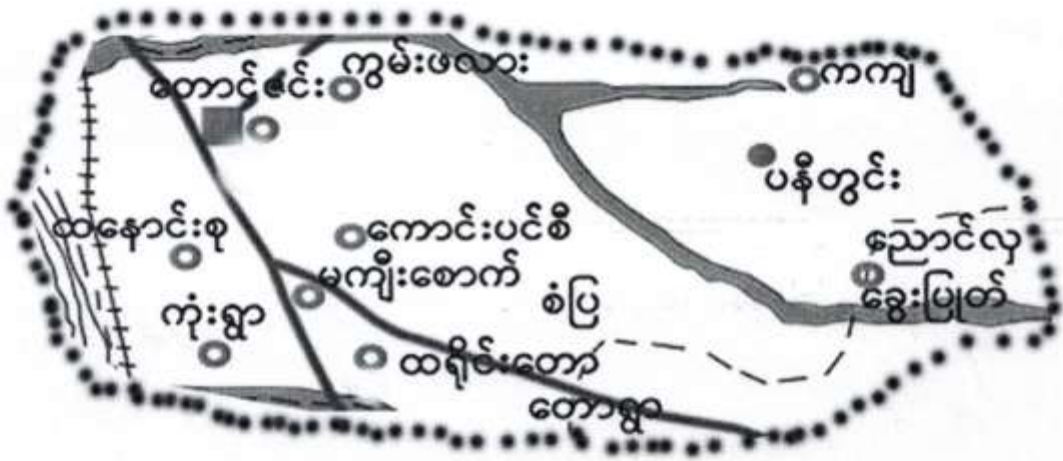

ရည်ညွှန်းချက်

ကျေးရွာ အုပ်စု



ကျေးရွာ



ချောင်း



ကားလမ်း



အုပ်စု နယ်နိမိတ်



ရထားလမ်း



တောင်ဇင်း အုပ်စု တွင်ပါဝင်သော ကျေးရွာများ စာရင်း

၁။ ဘုန်းတော်

၂။ ကောင်းပင်စည်

၃။ ထနောင်းစု

၄။ မကျည်းစောက်

၅။ ကုန်းရွာ

၆။ ကွမ်းဖလား

၇။ ထရိုင်းတော

၈။ တောရွာ

၉။ စံပြ

၁၀။ ပနီတွင်း

၁၁။ ကံကျဲ

၁၂။ ခွေးပြုတ်

၁၃။ ညောင်လှ

ထိုင်းတောကျေးရွာ၏ သမိုင်းကြောင်း

တောင်ရင်းအုပ်စု

၇က်စွဲ၊ ၁၆.၃.၂၀၁၆

ထိုင်းတော ရွာအထောက်အကူ ခုနှစ်အိမ်ထောင်နှင့် တည်ဆောက်ထားပါသည်ဟု သိရှိရပါသည်။ ကျွန်တော်တို့ ရွာငယ်ကလေးပက ထပ်မံ ကိုအဖွဲ့ဖြင့် ထိုင်းတော ရွာမှာ တစ်ဖန်တွင်ခံပါသည်။ ယွန်းသောဒွန် (၅၃) နှစ်ခန့်က ထိုင်းတောကျေးရွာမှ ကျောက်ဂျောဂါဝင်ဂျီ (၃)ဦး ဖြစ်သည်အနက် (၁)ဦး သေးဆုံးခံ၊ ၇ကြောင်း သိရှိရပါသည်။

ထိုင်းတောကျေးရွာမှ ကျောက်ဂျောဂါဝင်ဂျီ (၃)ဦး ဖြစ်သည် အနက် (၁)ဦး သေးဆုံးခံ၊ ၇ကြောင်း သိရှိရပါသည်။ ထိုင်းတောကျေးရွာမှာ ယွန်းသောဒွန် (၇၀)ခန့်က အိမ်ခြေ (၂၅)အိမ်ရှိသည်အနက်မှ တစ်ခုမှာ စီးဝေးကိစ္စ နှင့်ဖြည့်စွဲခံရပါသည်။

ထိုင်းတောကျေးရွာအနေဖြင့်ဆောက်လုပ်ရေးတွင် မိုက်အကြီး ဦးတင်ဖေ တည်ထားဆောက် လုပ်ခဲ့သော သုည စင်္ကြံသောက်ဆုံး ရေကန်တော်ကြီး၊ ရွာ၏အရှေ့အောက်ဘက် မှာတည် ဆောက်ခဲ့ပြီး (၅)ရွာ အိမ်ထောင်စုဝင်မျက်နှာလုံး ဖြစ်ရပါသည်။ ယွန်းသောဒွန် များမှာဆို ကန်တော်ကြီးပက သံလျှင်၊ မား ဂျီ ယခင်ထုံးက မျိုးရေအား မရှိတော့ပါ။ မြစ်ရေမယ်ခံရင် နိုင်ငံတော်မှ စက်ယန္တရားများ နှင့် အကူအညီပေး စေလိုကြောင်း ထိုင်းတောကျေးရွာ လုပ်သား ဖြစ်သူအများအားလုံးက မေတ္တာရပ်ခံ၍ တောင်းဆိုအပ်ပါသည်။

ကျေးရွာ သမိုင်းကြောင်း သုံးသပ်ချက်

ထိုင်းတောကျေးရွာ

တောင်လွင်၊ ခုတ်စု

ရက်စွဲ၊ ၁၆၊ ၃၊ ၂၀၁၆

ထိုင်းတော ကျေးရွာကလေးသည် (၇) ခရိုင်တောင်နှင့် စတင်ခဲ့သည်ဟု သိရပါသည်။ (၅၇) ဒုတိယ ကျောက်ကျောက်ဂါဝင် ဖြစ်၊ မူ (၃၃) ခုနှင့် တစ်ဦး သေဆုံးခဲ့သည်ဟု သိရပါသည်။ ကျေးရွာမူထုမှ ပိုင်းဝန်း ဖြေရှင်းခဲ့သည် ဟုသိရပါသည်။ သဘာဝဘေး၊ ဗန္တုကုမင် မီးဘေး၊ ကျောက်ခဲသော် ခြိမ်းခြောက် (၂၅) ခုနှင့် မီးဘေး၊ ရွှံ့ခဲ၊ ရသည်ဟု သိရပါသည်။ ထိုအခါမှာလည်း ကျေးရွာမူထု မှ ဖြေရှင်းခဲ့သည်ဟု သိရပါသည်။ ထိုင်းတော ကျေးရွာသူ၊ ကျေးရွာသား များသည် ပူးပေါင်း ဆောင်ရွက်ခဲ့သည်ကို တွေ့ရှိရပါသည်။ (၁၃၂၂) ခုနှစ် မင်းကန်သောက်ခဲ၊ ရေကန်ကြီးမှာ သံထုကြီး၊ မာ၊ ပြီး ရေထွက်အား နည်းနေသည်ဟု သိရှိရသောကြောင့် ထိုကန်ကြီးအား စက်ယန္တရပ်တား များဖြင့်ဖြင့် လည် ဆောင်ရွက်လျှင် ကျေးရွာမူထု အဆင်ပြေ လိမ့်မည်ဟု သုံးသပ်မိပါသည်။

မာရ်ကွဲးတေကွဲးကျဲးခွဲပြဲဖြဲဖြဲ



- = သွန်းကြဲးကျွဲး
- = ခေတု
- = ယာခင်း
- = ဆေးပေးခန်း
- = ပျဉ်းသား
- = ရှေးခေတ်
- = ဆေးပေးခန်း
- = နှာခင်း
- = နေ့ခင်း
- = ဆေးပေးခန်း
- = နှာခင်း
- = နေ့ခင်း

လူ့အဖွဲ့များ စာရင်း စာအုပ်ဖြည့်ဖြည့် သုံးသပ်ချက်

တောင်ပူရပ်အုပ်စု

ထပ်မံစစ်ဆေးရေးစာရွက်

- * * * ထပ်မံစစ်ဆေးရေးစာရွက်များ လူ့အဖွဲ့များ စာရင်းဖြည့်ဖြည့် သဘာဝစာရင်းစာအုပ်ဖြည့်ဖြည့်
ကို ရှေးစာရွက်အဖွဲ့များမှ ရေးဆွဲ ခံယူပါသည်။
- * * * လူ့အဖွဲ့များ စာရင်းစာအုပ်များ ပမာဏကို စာရင်းအဖွဲ့များ သိရှိရန်
- * * * ရှေးစာရွက်များ ထပ်မံစစ်ဆေးရေးစာရွက်ကို ဖြည့်စွက်ခြင်းဖြစ်ပါသည်။
- * * * ရှေးစာရွက်များ ဖြည့်စွက်ရေး အဖွဲ့များကို လုပ်ဆောင်ခြင်းရန်အတွက်
- * * * ရှေးစာရွက်များ ဖြည့်စွက်ရေး အဖွဲ့များကို စေလွှတ်ပေးရန် သုံးသပ်ဆွေးနွေး ခံယူပါသည်။

ရက်စွဲ - ၂၀၁၆ ခု ဇူလိုင်လ ၁၀ ရက်
 ဦးဆောင်ဆွေးနွေးသူ ဒေါ်မောင်မောင်
 မိုးပေါက် ပါဝင်သူ ရှေးစာရွက်အဖွဲ့

လူထုပေါင်းစုံပါဝင်စော့ လူမှုအဖွဲ့အစည်း နှစ်. အကဲဖြတ်ခြင်း လုပ်ငန်းစဉ်
 (CPA / PRA) အကျဉ်းချုပ်ဇယား

| စဉ် | အကြောင်းအရာ | ဂရုစိုက်မှု | ဦးတည်အုပ်စု | တက်ရောက်သူ | | | အဓိကတွေ့မြင်ချက် |
|-----|------------------------------------|-------------|------------------------------------|------------|---|--------|---|
| | | | | ကျား | မ | ပေါင်း | |
| ၈၂ | ကျား + မ အကြောင်းအရာ ဖိုင်ဆိုင်မှု | ၁၆.၃.၁၆ | အမျိုးသား အုပ်စု အမျိုးသမီး အုပ်စု | ၆ | ၄ | ၁၀ | ပိုင်ဆိုင်မှုပစ္စည်းများကို ကျွေးမွေးရေး အမျိုးသား၊ အမျိုးသမီးများသည် ကျား၊ မပိုင်ဆိုင်သည်။ မပိုင်ဆိုင်သည်ဟု မခွဲခြားဘဲ တာဝန်ဆုံးဖြတ်မှုနှင့် ရှိသည်ကို ဖိတ်ခေါ်ရပါသည်။ |
| ၉ | ကျေးရွာ အခြေခံအဆောက်အအုံ | ၁၆.၃.၁၆ | ကျေးရွာအထွေထွေများ၊ ကော်မတီများ | ၈ | ၄ | ၁၂ | ကျေးရွာကျေးရွာထူထားများစွာ၊ လုံးဝမရှိသေး။ တွေ့မြင်ခဲ့ပါသည်။ |

ထိုင်းတေးဌာ

တောင်ရင်း စာပေ

အမျိုးအနွယ်၊ အမျိုးအနွယ်၊ အမျိုးအနွယ်၊ အမျိုးအနွယ်

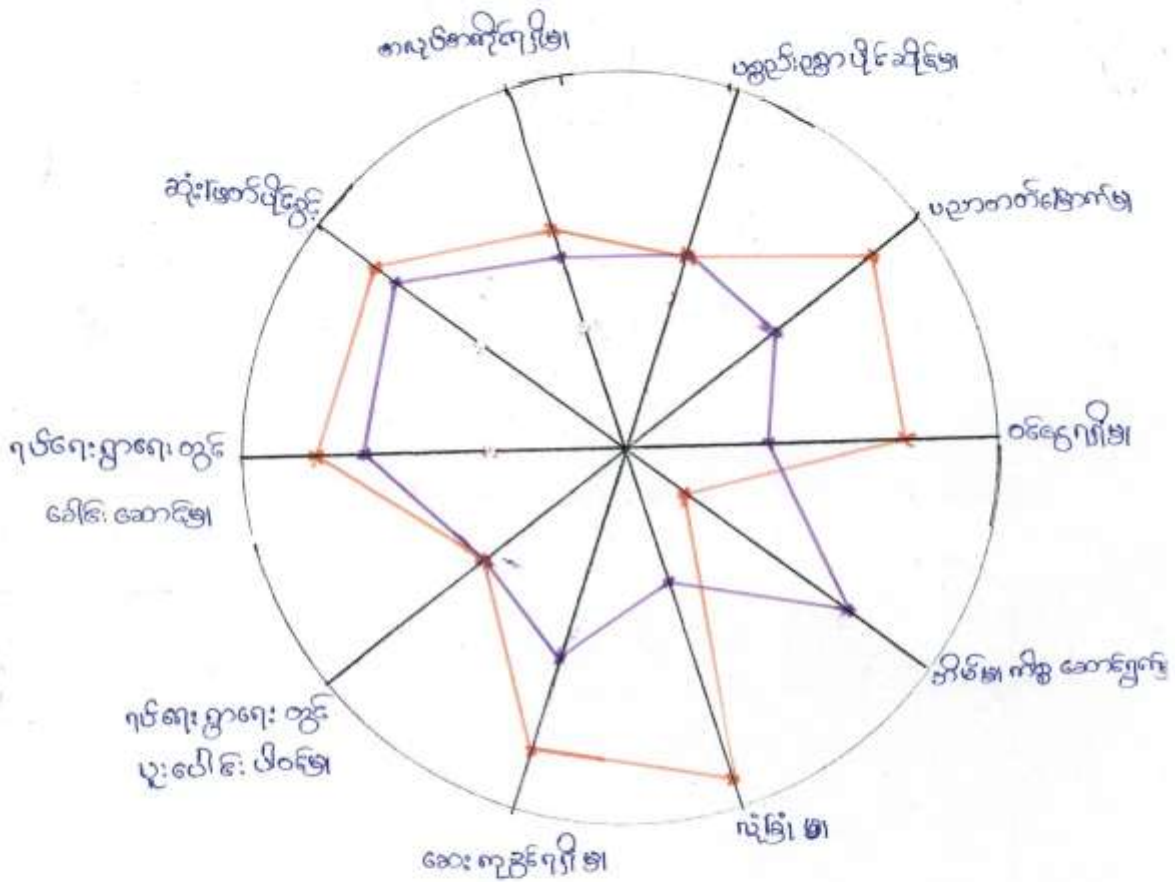

- ရက်စွဲ: ၁၀.၂၀၁၆
- ပုံနှိပ်သူ: ဒေါ်စောစော
- ပါဝင်ဆွဲဆွဲ
- ပါဝင်ရေးဆွဲသူ

ကျား = █

မ = █

စာမျိုးသား၊ စာမျိုးသမီး စာစဉ်ကဏ္ဍပြ ပဒိုကူဒီဗ် ရေးဆွဲခြင်းအားဖြင့်

စကားရင်း နည်းစု

စာမျိုးစေတနာရေးရာ

- ▷ ▷ ▷ စာမျိုးသား၊ စာမျိုးသမီး စာစဉ်ကဏ္ဍပြ ပဒိုကူဒီဗ် ရေးဆွဲခြင်းအားဖြင့် စာမျိုးစေတနာရေးရာ ဓာတ်ကြိုး စာမျိုးသားများ၏ အားသာချက်၊ စာမျိုးသမီးများ၏ အားနည်းချက် နှင့် စာမျိုးသားများ၏ အားနည်းချက် စာမျိုးသမီးများ၏ အားသာချက်များကို တွေ့ရှိရပါသည်။ ရေးရာမှ စာမျိုးသား၊ စာမျိုးသမီးတို့ နှစ်ဦးစလုံး မှူးမိမိ ပါဝင်ဆွေးနွေးခံ့ပါသည်။
- ▷ ▷ ▷ ရေးရာမှာ မူလဗဟိုမြို့ ယုတ်ငှက် ယုတ်ငှက်ကတည်းပင်။ စာမျိုးသား၊ စာမျိုးသမီး မရဲခြား ကျား၊ ဗ တင်တူ မှူးမိမိတို့ စိတ်ကိုင်ယုတ်ငှက် စကောင့်စာထုပ်ဖော် ဆောင်ရွက်ခြင်းအောင် ရေးရာ မူလ နှစ်ဦးစလုံး ဆွေးနွေးခံ့ပါသည်။

ရက်စွဲ၊ ၂၀၁၇.၃.၂၀၁၆
 ဦးဆောင်ဆွေးနွေးသူ ဒေါ်မောင်မောင်
 မှူးမိမိ ပါဝင်သူ ရေးရာမူလ

ထပ်ပြီး တေးကျေးဥာ၊ စာဖွဲ့စာရေး: ချီတိအက်မြ နယား

ရက်စွဲ: ၂၀၁၆.၃.၂၀

တောင်ညိုအုပ်စု

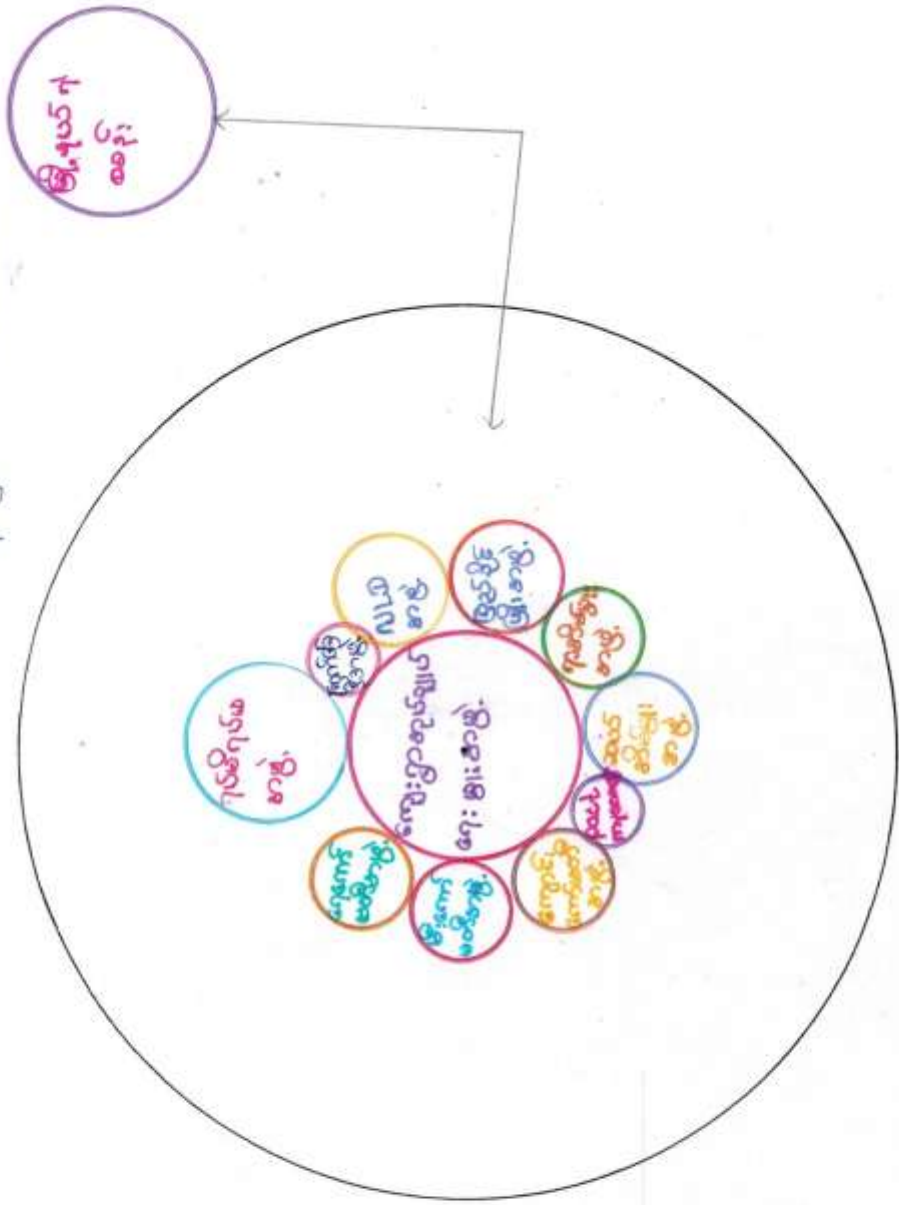

ထပ်ပေါင်းစောင့်ရှောက်မှု

ကျား၊ မပျိုင်း ချိန်ခြေခြေစား

ရက်စွဲ: ၁၇.၃.၂၀၁၆

| စဉ် | ကျား၊ မပျိုင်း ချိန်ခြေခြေစား | ကျား၊ မပျိုင်း ချိန်ခြေခြေစား | မ၊ ပျိုင်း ချိန်ခြေခြေစား |
|-----|-------------------------------|-------------------------------|---------------------------|
| ၁။ | ဦး | ဦး၊ ဖုတ် | စားချိန် |
| ၂။ | ကား | ခွန် | ထမ်းပေါင်း ချိန် |
| ၃။ | ချိန်ကတ် | ခြံဝိုင်း | မီး မှု |
| ၄။ | TV (တိဗ္ဗိ) | ယာဇာန် | ပျက်ထက်ပျက်စား |

ကောင်းရင်းအုပ်စု

ကျား၊မ ပိုင်ဆိုင်မှု ခွဲခြားသတ်မှတ်ခြင်း သို့သပ်မှု

ထပ်ပေါင်းစော့စော့

* * * ထပ်ပေါင်းစော့ စော့ဖွဲ့ဖွဲ့၏ <ကျား၊ ပိုင်ဆိုင်မှု>၊ <မ၊ ပိုင်ဆိုင်မှု >၊
<ကျား၊မ ပိုင်ဆိုင်မှု > များကို စော့ဖွဲ့ဖွဲ့ ယူဆနား၊ ဖော်ထုတ် ရေးဆွဲ
ဆောင်ပါသည်။ ပိုင်ဆိုင်မှု တွင်....

* * * ကျား ပိုင်ဆိုင်မှု ခွဲခြားခြင်း

* * * မ ပိုင်ဆိုင်မှု ခွဲခြားခြင်း

* * * ကျား၊မ ပိုင်ဆိုင်မှု ခွဲခြားခြင်းကို စော့ဖွဲ့ဖွဲ့ ထပ်ပေါင်းစော့စော့ဖွဲ့ဖွဲ့
ယူဆမှု ပိုင်ဆိုင်မှု များကို ဖော်ထုတ်ခံကြသည်။

* * * စော့ဖွဲ့ဖွဲ့ ယူဆမှု ပိုင်ဆိုင်မှုများ ခွဲခြားခြင်းမရှိဘဲ ကျား၊မ တစ်ဖက်
ပိုင်ဆိုင် ဖြစ်ဖြင့် စာကောင်း စာထုတ်ဖော် ဆွေးနွေးခံသည်။

* * * စော့ဖွဲ့ဖွဲ့ စာကောင်းစာထုတ် ဆောင်ရွက်မည် ယူဆမည့်အပြင် စိမ့်ကိန်း
တွင် <ကျား၊မ> ပိုင်ဆိုင်မှု ခွဲခြားမဲ တစ်ဖက် မှူးပေါင်း ပါဝင်
ဆောင်ရွက် ငြိမ်ချိန် စော့ဖွဲ့ဖွဲ့ ယူဆမှု တစ်ပြင် ဆွေးနွေးခံပါသည်။

ရက်စွဲ၊ ၁၇.၃.၂၀၁၆
ဦးဆောင်ဆွေးနွေးသူ ဒေါ်မော်မော်
မှူးပေါင်းပါဝင်သူ စော့ဖွဲ့ဖွဲ့

ပြဿနာသစ်ပင် သုံးသပ်ချက်

တောင်မြေအုပ်စု

ထမိုးတောင်ကျေးရွာ

ထမိုးတောင် ကျေးရွာ စတုဂံပြင် ပြဿနာသစ်ပင် ရေးဆွဲခြင်း၊ လျှောက်

စစ်ခြင်း (PRA Tools) စာအုပ်ကဏ္ဍသည် လျှောက်စစ်ခြင်းတွင် တစ်ခုပါစာအုပ်

ပြဿနာ သစ်ပင် ရေးဆွဲခြင်းအားဖြင့် ကျေးရွာ၏ လုပ်ငန်း လိုအပ်ချက်များကို

ဖော်ထုတ် ဦးစေရန် ကျေးရွာ လူထုနှင့်အတူ များ ပေါင်းပါဝင် ဆွေးနွေး ခဲ့ပါသည်။

ကျေးရွာ၏ စာမက်အခဲ ဂွာတွင်းလမ်း ပြဿနာကို သစ်ပင်တစ်ပင်နှင့် ခြင်းခြင်း

ဖြင့် ပုံဖော်ရေးဆွဲ ခဲ့ကြသည်။ ဂွာတွင်းလမ်း၏ အစက်အခဲကို ပြဿနာသစ်ပင်နှင့်

ပုံဖော်ရေးဖြင့် ကျေးရွာ လူထုနှင့်အတူ ဆွေးနွေး ခဲ့ပါသည်။

ဦးဆောင်ဆွေးနွေးသူ

ဒေါ်မော်မော်

မျှော်လင့်ပါဝင်သူ

ကျေးရွာလူထု

သင်္ကြံတောကျေးရွာ
တောင်ကြီးရွာ

စာအုပ်အမျိုးအစား: စာအုပ်အမျိုးအစား

ရက်စွဲ: ၂၀၂၁.၁၂.၀၅

| စဉ် | အုပ်စု | ခွဲခြားသတ်မှတ်ပုံ | စာအုပ်အမျိုးအစား | အရက်အမျိုးအစား |
|-----|-----------------------------------|--|------------------|----------------|
| ၁။ | ရွာလယ်သမားအုပ်စု | လယ်စေ့ (၆၀) ၊ ကား (၃) စင်း စာအုပ်အမျိုးအစား: စာအုပ်အမျိုးအစား | ၂၀ | ၂၀.၂၀% |
| ၂။ | အသက်မွေးဝမ်းကြေးလုပ်သား အုပ်စု | လယ်စေ့ (၁၅) ၊ စာအုပ်အမျိုးအစား အမျိုးအစား | ၁၅ | ၁၅.၃၀၆% |
| ၃။ | အခြားလုပ်သားအုပ်စု | လက်လုပ်လက်စား ၊ စာအုပ်အမျိုးအစား | ၆၂ | ၆၃.၂၆၄% |

ကော်မတီဝင်များရွေးချယ်ခြင်း နှင့် ကျေးရွာဖွံ့ဖြိုးရေးအစီအစဉ်
ဆောင်ရွက်မှုမှတ်တမ်းဓါတ်ပုံများ



සමස්ත ප්‍රතිපත්තිමය සැලැස්ම

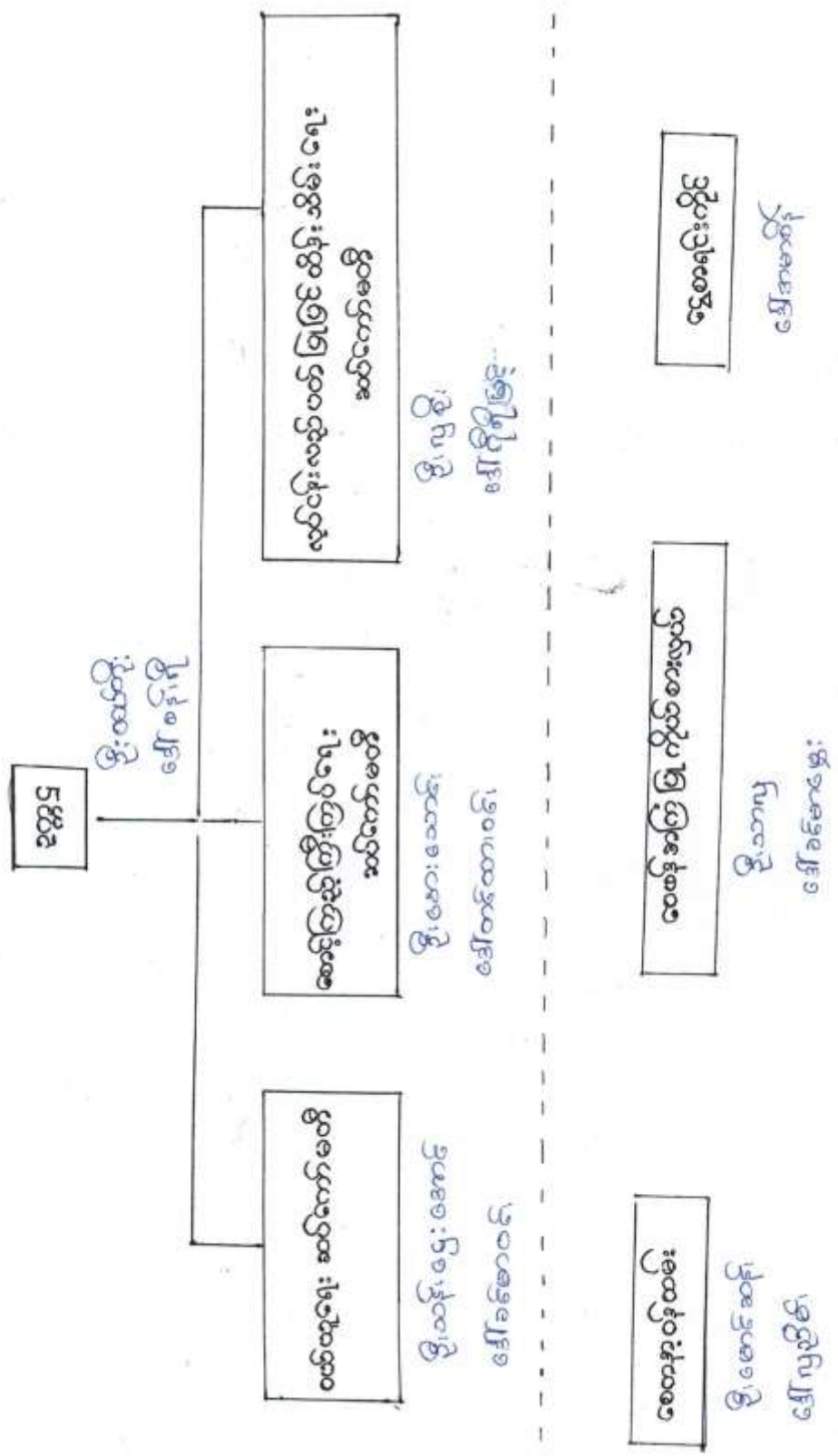



လူထုထုတ်ပြန်စံကိန်း

ပုံစံ-၁ ကျေးရွာအခြေခံအချက်အလက်များ (Form PC 1)

လမ်းညွှန်ချက်/ ကျေးရွာတစ်ရွာသို့ ပထမဆုံး မိတ်ဆက်ရေးသွားရောက်သောအခါ လူထုစည်းရုံးရေးမှူးသည် ကျေးရွာခေါင်းဆောင်များအားကျေးရွာအချက်အလက်များကိုမေတ္တာရပ်ခံ၍တောင်းခံရသည်။ ဤအချက်အလက်များကိုစီမံကိန်းမိတ်ဆက်အစည်းဝေးမတိုင်မီတောင်းခံရမည်။ စီမံကိန်းမိတ်ဆက်အစည်းဝေးတွင် လူထုစည်းရုံးရေးမှူးသည် ဤအချက်အလက်များအားစစ်ဆေးပြီးမှန်ကန်အောင်ပြုလုပ်ရမည်။ ပြီးနောက်တွင် လူထုစည်းရုံးရေးမှူးမှ သတင်းအချက်အလက်ထံသို့ Tablets မှ တစ်ဆင့် ဖြည့်သွင်းရမည်။

| | | |
|--|---|--|
| ကျေးရွာအုပ်ချုပ်ရေးမှူးအမည် ဦးမောင်သွေး | ကျေးရွာအုပ်ချုပ်ရေးမှူး အိမ်နီးနယ် ၀၉-၄၅၂၃၀၆၈၅ | လူထုစည်းရုံးရေးမှူးအမည် ဦးမောင်ထီးမောင် |
| ပြည်နယ်/တိုင်းဒေသကြီး မန္တလေး | မြို့နယ် လွှာစဉ် | ကျေးရွာအုပ်စု ရေကန်၊ ကျေးရွာ ၀၅၅၅၆၈၈ |

က. လူဦးရေ

| လူမျိုးစု | အိမ်ထောင်စုအရေအတွက် | ကိုးကွယ်သည့်ဘာသာ | အိမ်ထောင်စုအရေအတွက် |
|----------------------|---------------------|------------------|---------------------|
| လူမျိုးစု (၁) မြန်မာ | ၉၈ | ဘာသာ(၁) မြန်မာ | ၉၈ |
| လူမျိုးစု (၂) ----- | | ဘာသာ(၂) ----- | |
| လူမျိုးစုစရာ ----- | | ဘာသာစရာ ----- | |

| | အမျိုးသား(အရေအတွက်) | အမျိုးသမီး(အရေအတွက်) |
|----------------|---------------------|----------------------|
| လူဦးရေ | ၂၃၄ | ၂၄၈ |
| အိမ်ထောင်ဦးစီး | ၈၈ | ၁၀ |

(ခ) လက်လှမ်းမီအသုံးပြုနိုင်သည့်အဆောက်အအုံများ

| စာသင်ကျောင်း | အမှတ် ခြံပေါ် | ကျန်းမာရေး | အမှတ်ခြံပေါ် | ဘာသာရေးအဆောက် အအုံ | အမှတ် ခြံပေါ် |
|-----------------|-------------------------------------|---------------------|-------------------------------------|-----------------------|-------------------------------------|
| အထက်တန်းကျောင်း | <input type="checkbox"/> | ဆေးရုံ | <input type="checkbox"/> | ဇေတီ | <input checked="" type="checkbox"/> |
| အလယ်တန်းကျောင်း | <input type="checkbox"/> | ကျန်းမာရေးဌာန | <input type="checkbox"/> | ဘုန်းကြီးကျောင်း | <input checked="" type="checkbox"/> |
| မူလတန်းကျောင်း | <input checked="" type="checkbox"/> | ကျန်းမာရေးဌာနခွဲ | <input type="checkbox"/> | ဟိန္ဒူဘုရားကျောင်း | <input type="checkbox"/> |
| မူကြိုကျောင်း | <input type="checkbox"/> | ဆေးပေးခန်း (ဂေဟာမာ) | <input checked="" type="checkbox"/> | ခရစ်ယာန်ကျောင်း | <input type="checkbox"/> |
| အခြား | <input type="checkbox"/> | အခြား | <input type="checkbox"/> | ဗလီ | <input type="checkbox"/> |
| | | | | အခြား | <input type="checkbox"/> |
| မှတ်ချက် | | မှတ်ချက် | | မှတ်ချက် | |



လူထုဝဟ်ပြုစီမံကိန်း

(ဂ) ကျွမ်းကျင်သူများမှတ်တမ်း ၊ ကျေးရွာတွင်နေထိုင်သော သို့မဟုတ် တခြားရွာမှလာရောက်သောကျွမ်းကျင်သူများ

| (၁) စာသင်ကျောင်း | | | (၂) ကျန်းမာရေး | | | (၃) လက်မှုပညာရှင် | | |
|--------------------|--------------------------|--------------------------|-----------------------------------|--------------------------|--------------------------|-------------------|-------------------------------------|--------------------------|
| | ရွာတွင် နေ ထိုင်သူ | အခြား ရွာမှ လာသူ | | ရွာတွင် နေ ထိုင်သူ | အခြား ရွာမှ လာသူ | | ရွာတွင် နေ ထိုင်သူ | အခြား ရွာမှ လာသူ |
| မူလတန်းပြ ဆရာဆရာမ | <input type="checkbox"/> | <input type="checkbox"/> | ဆရာဝန် | <input type="checkbox"/> | <input type="checkbox"/> | လက်သမား | <input checked="" type="checkbox"/> | <input type="checkbox"/> |
| အထက်တန်းပြ ဆရာဆရာမ | <input type="checkbox"/> | <input type="checkbox"/> | လက်ထောက် ကျန်းမာရေးမှူး | <input type="checkbox"/> | <input type="checkbox"/> | ပန်းရံ | <input checked="" type="checkbox"/> | <input type="checkbox"/> |
| အလယ်တန်းပြ ဆရာဆရာမ | <input type="checkbox"/> | <input type="checkbox"/> | အမျိုးသမီးကျန်း မာရေးဆရာမ | <input type="checkbox"/> | <input type="checkbox"/> | လှုပ်စစ်ဆိုင်ရာ | <input type="checkbox"/> | <input type="checkbox"/> |
| မူကြံဆရာ ဆရာမ | <input type="checkbox"/> | <input type="checkbox"/> | အနံ့သားစွား | <input type="checkbox"/> | <input type="checkbox"/> | ရေပိုက်သွယ်သူ | <input type="checkbox"/> | <input type="checkbox"/> |
| အခြား | <input type="checkbox"/> | <input type="checkbox"/> | ပြည်သူ့ကျန်းမာရေး လုပ်သား (၁)/(၂) | <input type="checkbox"/> | <input type="checkbox"/> | စက်ပြင်ဆရာ | <input type="checkbox"/> | <input type="checkbox"/> |
| မှတ်ချက် | | | မှတ်ချက် | | | မှတ်ချက် | | |

(ဃ) ကျေးရွာသို့ ရောက်ရှိနိုင်သည့်လမ်းအခြေအနေ / ကျေးရွာတစ်ရွာသည် ၎င်း၏ကျေးရွာအုပ်စုနှင့် ဆက်သွယ်ထားသော လမ်းအခြေအနေ (အောက်ပါတွဲကို ဖိုင်းပါ)

ကျောက်ကြမ်းလမ်း: ကတ္တရာလမ်း: ကွန်ကရစ်လမ်း: မော်တော်ဆိုင်ကယ်လမ်း:
 ကျောက်ခင်းလမ်း: မြေသားလမ်း: လူသွားလမ်း: အခြား _____

(င) ကျေးရွာဖွံ့ဖြိုးမှုစီမံချက်

(၁) လူထုဝဟ်ပြုစီမံကိန်းမစတင်မီ ဤကျေးရွာတွင်ကျေးရွာဖွံ့ဖြိုးမှု စီမံချက်ရှိခဲ့ပါသလား? ဖိုင်းပါ / ရှိပါသည် / မရှိပါ / မသိပါ
 (၂) ရှိခဲ့ပါလျှင် ဤစီမံချက်ကို မည်သည့် နှစ်တွင်ပြင်ဆင်ခဲ့ပါသနည်း? နှစ် _____ / မသိပါ
 (၃) ဤစီမံချက်ကို ဖြိုနယ်မှအတည်ပြုခဲ့ပါသလား? ပြုခဲ့ပါသည် / မပြုခဲ့ပါ / မသိပါ

(စ) ဓနိအကွာအဝေး

(၁) ဤကျေးရွာ၏ဝဟ်မှ ၎င်းကျေးရွာအုပ်စု၏ဝဟ်အထိ ဓနိပိုင်မည်မျှကွာဝေးသနည်း? မိုင် _____ / မသိပါ
 (၂) ဤကျေးရွာမှ ၎င်းကျေးရွာအုပ်စုဝဟ်အထိ သွားလာရာတွင် ကြာမြင့်သည့်အချိန်

ခြောက်သွေ့ရာသီတွင် ကြာချိန် ----- ၁၀ မိနစ် ----- ထောက်လက်/မော်တော်ဆိုင်ကယ်/မြေလျှင်/ဂဟား/မော်တော်ဘုတ်/ အခြား -----
 မိုးရာသီတွင် ကြာချိန် ----- ၁၀ မိနစ် ----- ထောက်လက်/မော်တော်ဆိုင်ကယ်/မြေလျှင်/ဂဟား/မော်တော်ဘုတ်/ အခြား -----

(ဆ) ဖတ်ဝန်းကျင်ဆိုင်ရာ သဘာဝဘေးအန္တရာယ် -

ဤကျေးရွာတွင် ရေကြီးခြင်းကို သဘာဝဘေးအန္တရာယ်ကျရောက်ဖူးခြင်းရှိပါသလား။

မရှိပါ ရှိပါသည် ရှိလျှင် ဖော်ပြပါ -----



လူထုဝဟ်ပြုစီမံကိန်း

(၈) ကျေးရွာတွင် ဖွဲ့စည်းထားသော အဖွဲ့အစည်းများ
လူထုဝဟ်ပြုစီမံ ကိန်းမတိုင်မီ ဤကျေးရွာတွင် ကျေးရွာဖွံ့ဖြိုးရေးအတွက် အစိုးရ(သို့)ရွာသားများကိုယ်တိုင်(သို့) စီမံကိန်းတစ်ခုခုမှ
ဖွဲ့စည်းထားသည့် အဖွဲ့အစည်းများရှိပါသလား။

- (၁) မိုးကောက်မော်
- (၂) ရတနာမော်
- (၃) ကျွန်းကောက်မော်

ကျေးရွာခေါင်းဆောင်

အမည် ဦးမောင်ကျွန်း

လက်မှတ် ၀၃ ဇန.စွဲ ၁၉.၃.၂၀၁၉.

လူထုစည်းရုံးရေးမှူး

အမည် ဦးကော်ဝင်းစမာင်

လက်မှတ် ၀၆ ဇန.စွဲ ၁၉.၃.၂၀၁၉

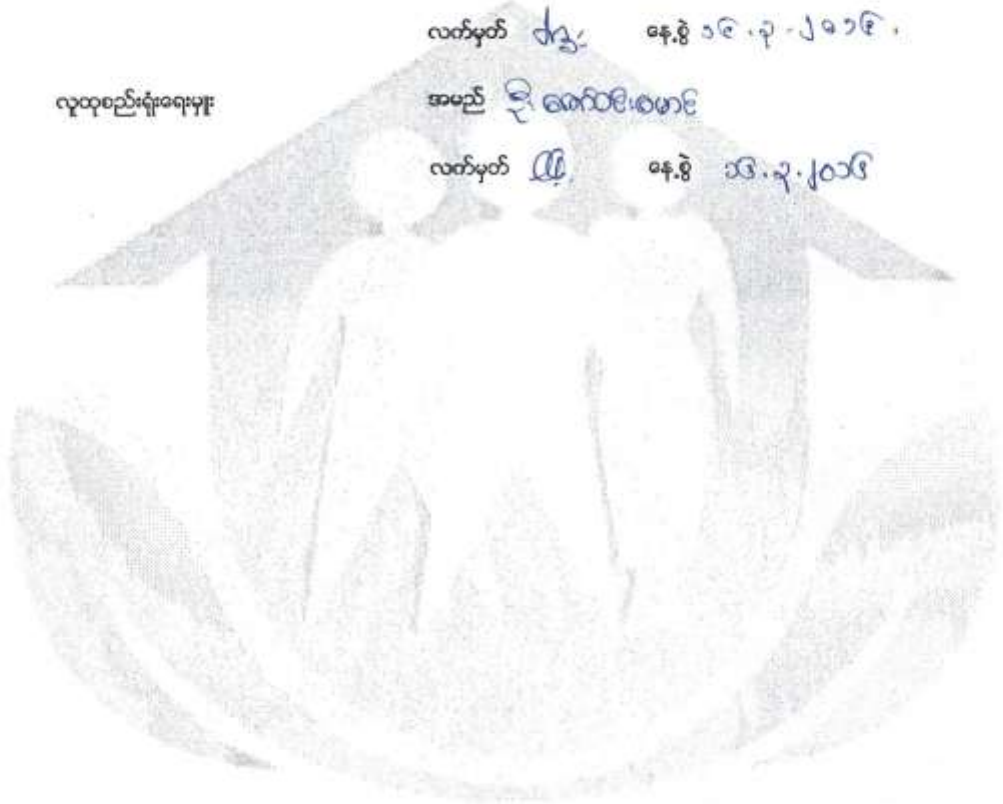



လူထုတော်ပြစ်ပတ်နိး

ပုံစံ ၈-၂ - စီမံကိန်းစက်ဝန်းအစီရင်ခံစာ (PC 2)

လမ်းညွှန်စက်ဝန်းဝင်ရာလူထုတော်ပြစ်ပတ်နိး/လက်ထောက်နည်းပညာနည်းပညာများ/စီမံကိန်းစက်ဝန်းအစီရင်ခံစာ ပြီးစီးတိုင်အောင်တစ်နှစ် ပြီးစီးတိုင်အောင်တစ်နှစ် ပြီးစီးတိုင်အောင်တစ်နှစ် အတွက်ကိစ္စပုံစံပြင်ဆင်ရမည်။
 စည်းရုံးရေးမှု/ဝါဒတမ်း အမည် ခေါ်ဝေါ်စော့စော့
 ခန့်.စွဲ 14.8.2016
 စက်ဝန်းအားအပတ်ခြစ်ပါ စက်ဝန်း(၁) စက်ဝန်း(၂) စက်ဝန်း(၃)
 စက်ဝန်း (၄)

ပြည်နယ်/တိုင်း ဗဟို၊ မြို့နယ် ဗဟို၊ ကျေးရွာအုပ်စု တောင်၊ ကျေးရွာ တောင်

| စီမံကိန်းစက်ဝန်းအစီရင်ခံစာများ | ခန့်.စွဲ | | အချိန်အားအပတ်ခြစ်ပါ | အစည်းအဝေးတွင်တက်ရောက်သူအရေအတွက် | | | |
|--|-------------------|-----------------------|---------------------|---------------------------------|---------------------|---------------|--|
| | စတင်သည့် ခန့်.စွဲ | ပြီးဆုံးသည့် ခန့်.စွဲ | | အချိန်အားအပတ်ခြစ်ပါ | အချိန်အားအပတ်ခြစ်ပါ | အစည်းအဝေးတွင် | လူမျိုးစုတက်ရောက်သူ အရေအတွက်နှင့် လူမျိုးစုမည် |
| ၁. ကျေးရွာစီမံကိန်း စီမံကိန်းအစည်းအဝေး | 16.8.2016 | 16.8.2016 | 82 | 22 | 59 | 54 | ဗမာ/၄၃ |
| ၂. ကျေးရွာစီမံကိန်း စီမံကိန်းအစည်းအဝေး | 17.3.2016 | 17.3.2016 | 82 | 24 | 56 | 56 | ဗမာ/၄၃ |
| ၃. ကျေးရွာအုပ်စု လုပ်ငန်း ဆုံးဖြတ်ချက်ချသည့်အစည်းအဝေး | 22.3.2016 | 22.3.2016 | 85 | 26 | 61 | | " |
| ၄. မြို့နယ်အစည်းစီမံကိန်းရေးဆွဲရေးအကောင်အထည်ဖော်ရေး ကော်မတီ၏ စီမံကိန်း သုံးသပ်မှုအစည်းအဝေး | | | မလို | မလို | မလို | | မလို |
| ၅. မြို့နယ် စီမံကိန်းရေးဆွဲရေးအကောင်အထည်ဖော်ရေး ကော်မတီ၏ဆုံးဖြတ်မှုကို ရွာသို့ အသိပေး အကြောင်းကြားသည့် အစည်းအဝေး | 12.5.2016 | 12.5.2016 | 25 | 18 | 43 | 43 | ဗမာ/၄၃ |
| ၆. စီမံကိန်းလုပ်ငန်းခွဲစီမံချက်ရေးဆွဲခြင်း အစည်းအဝေး | မလို | မလို | မလို | မလို | မလို | | မလို |
| ၆.၁ စီမံကိန်းလုပ်ငန်း အကောင်အထည်ဖော် ရေးဆွဲခြင်း | 12.5.2016 | 12.5.2016 | 25 | 18 | 43 | 43 | ဗမာ/၄၃ |
| ၆.၂ ဝယ်ယူရေးဆွဲခြင်း | 30.5.2016 | 30.5.2016 | 10 | 10 | 20 | 20 | ဗမာ/၄၃ |



လူထုဝေဖန်ခြင်းစာတမ်း

| အမည်/အဖွဲ့အစည်း | ၇.၆.၂၀၀၆ | ၇.၆.၂၀၀၇ | ၇.၆.၂၀၀၈ | ၇.၆.၂၀၀၉ | ၇.၆.၂၀၁၀ | ၇.၆.၂၀၁၁ | ၇.၆.၂၀၁၂ | ၇.၆.၂၀၁၃ | ၇.၆.၂၀၁၄ |
|--|----------|----------|----------|----------|----------|----------|----------|----------|----------|
| ၆. အစိုးရအဖွဲ့/အဖွဲ့အစည်းများ | မရှိ | မရှိ | မရှိ | မရှိ | မရှိ | မရှိ | မရှိ | မရှိ | မရှိ |
| ၇. ပုံနှိပ်/ထိန်းသိမ်းရေး အဖွဲ့အစည်းများ | မရှိ | မရှိ | မရှိ | မရှိ | မရှိ | မရှိ | မရှိ | မရှိ | မရှိ |
| ၈. အခြားအဖွဲ့အစည်းများ | မရှိ | မရှိ | မရှိ | မရှိ | မရှိ | မရှိ | မရှိ | မရှိ | မရှိ |
| ၉. အစည်းအဝေး | မရှိ | မရှိ | မရှိ | မရှိ | မရှိ | မရှိ | မရှိ | မရှိ | မရှိ |
| ၁၀. အစည်းအဝေး | မရှိ | မရှိ | မရှိ | မရှိ | မရှိ | မရှိ | မရှိ | မရှိ | မရှိ |
| ၁၁. အစည်းအဝေး | မရှိ | မရှိ | မရှိ | မရှိ | မရှိ | မရှိ | မရှိ | မရှိ | မရှိ |
| ၁၂. အစည်းအဝေး | မရှိ | မရှိ | မရှိ | မရှိ | မရှိ | မရှိ | မရှိ | မရှိ | မရှိ |
| ၁၃. အစည်းအဝေး | မရှိ | မရှိ | မရှိ | မရှိ | မရှိ | မရှိ | မရှိ | မရှိ | မရှိ |
| ၁၄. အစည်းအဝေး | မရှိ | မရှိ | မရှိ | မရှိ | မရှိ | မရှိ | မရှိ | မရှိ | မရှိ |
| ၁၅. အစည်းအဝေး | မရှိ | မရှိ | မရှိ | မရှိ | မရှိ | မရှိ | မရှိ | မရှိ | မရှိ |
| ၁၆. အစည်းအဝေး | မရှိ | မရှိ | မရှိ | မရှိ | မရှိ | မရှိ | မရှိ | မရှိ | မရှိ |
| ၁၇. အစည်းအဝေး | မရှိ | မရှိ | မရှိ | မရှိ | မရှိ | မရှိ | မရှိ | မရှိ | မရှိ |
| ၁၈. အစည်းအဝေး | မရှိ | မရှိ | မရှိ | မရှိ | မရှိ | မရှိ | မရှိ | မရှိ | မရှိ |
| ၁၉. အစည်းအဝေး | မရှိ | မရှိ | မရှိ | မရှိ | မရှိ | မရှိ | မရှိ | မရှိ | မရှိ |
| ၂၀. အစည်းအဝေး | မရှိ | မရှိ | မရှိ | မရှိ | မရှိ | မရှိ | မရှိ | မရှိ | မရှိ |





လူထုဝဟ်ပြုစီမံကိန်း

ပုံစံ ၈-၃ ကျေးရွာခွဲ ဦးစားပေးအစီအစဉ် (Form PC 3)

လယ်ညွန့် မှုတ် /အဆင့်(၃)ကျေးရွာမှန်ချက်အစည်းအဝေးပြီးဆုံးသောအခါ ကျေးရွာစီမံကိန်း အထောက်အကူပြု
ကော်မတီသည် လူထုစည်းရုံးရေးမှူးအကူအညီဖြင့် ဤပုံစံကိုပြည့်စုံအောင် ဖြည့်သွင်းရမည်။ အားလုံးသော အခက်အခဲ
အတားအဆီးများ၊ ဖွံ့ဖြိုးမှုဦးစားပေးအစီအစဉ်များ၊လူထုဝဟ်ပြုစီမံကိန်း၏ ရန်ပုံငွေအရင်းအမြစ်နှင့် မသက်ဆိုင်သည့် လုပ်ငန်းများ
အားလုံးကိုဖော်ပြရမည်။

လူထုစည်းရုံးရေးမှူး/ဝန်ထမ်း အမည် ဒေါ်ဇော်ဇော်

နေ့စွဲ 17.3.2016 စက်ဝန်းအား အမှတ်ခြစ်ပါ (✓)၊စက်ဝန်း(၁)
□ စက်ဝန်း(၂) □ စက်ဝန်း(၃) □ စက်ဝန်း(၄)

ပြည်နယ်/တိုင်း၊ ဗဟိုဌာန: ပြန်လည်ထူထောင်ရေး ဦးစီးဌာန၊ ကျေးရွာအုပ်စု၊ ကျေးရွာအုပ်စု၊ ကျေးရွာ အမှတ်၊ ကော်

က. အခက်အခဲအတားအဆီးများအားဆွေးနွေးခြင်း - ယခုလက်ရှိအခြေအနေတွင်ဤကျေးရွာခွဲ ဦးစားပေးရေးအတွက်
အဓိကအခက်အခဲအတားအဆီးများသည် မည်သည့်များဖြစ်ပါသနည်း(အမျိုးသား/သမီး အနည်းဆုံးအခက်အခဲ ၅ ခုဖော်ပြပါ)

| အမျိုးသား အဖွဲ့မှတင်ပြသောအခက်အခဲအတားအဆီးများ | အမျိုးသမီး အဖွဲ့မှတင်ပြသောအခက်အခဲအတားအဆီးများ |
|--|---|
| ၁ လျှပ်စစ်ဖို၊ ၇၅၅ ခု | ၁ မီး (ဖိလ်) ကျေးရွာအုပ်စု |
| ၂ ကမ်း၊ မုန့်၊ ဆက်သွယ်ရေး၊ ခရစ်ခဲ | ၂ ရောဂါကုသရေးအခက်အခဲ |
| ၃ ငွေသား၊ ကုန်၊ ချွန်၊ ချွန်၊ ချွန် | ၃ ကမ်း၊ မုန့်၊ ဆက်သွယ်ရေး၊ အခက်အခဲ |
| ၄ ကျေး၊ လက်စား၊ ပေး၊ ခုန့်၊ ခုန့် | ၄ ဝန်ထုပ်၊ ချွန်၊ ချွန် |
| ၅ အလုပ်အကိုင် များ၊ ချွန်၊ ချွန် | ၅ အခက်အခဲများ |

၈. မှန်ကန်ခြင်း- နောင်လာမည့် (၅) နှစ် အတွင်း ကျေးရွာခွဲ ဦးစားပေး မှန်ကန်လျာထားချက်များအား တင်ပြပါ။

| အမျိုးသားအဖွဲ့မှတင်ပြသောမှန်ကန်ချက်များ | အမျိုးသမီးအဖွဲ့မှတင်ပြသောမှန်ကန်ချက်များ |
|---|--|
| ၁ လျှပ်စစ်ဖို၊ ၇၅၅ ခု | ၁ ကျေးရွာအုပ်စု |
| ၂ ကျေးရွာ ဝေဟင်္ဂါကုသရေးအခက်အခဲ | ၂ ကျေးရွာအုပ်စု |
| ၃ ကျေးရွာအုပ်စု | ၃ ကျေးရွာအုပ်စု |
| ၄ ကျေးရွာအုပ်စု | ၄ ကျေးရွာအုပ်စု |
| ၅ ကျေးရွာအုပ်စု | ၅ ကျေးရွာအုပ်စု |

၉. ဤကျေးရွာ၏ လာမည့်(၄) နှစ်အတွက် ဦးစားပေး ဖွံ့ဖြိုးတိုးတက်မှု လုပ်ငန်း အစီအစဉ်များအားဖော်ပြပါ။
(လူထုဝဟ်ပြုစီမံကိန်း ရန်ပုံငွေအတွက် အဆိုပြုသော အစီအစဉ်များကိုဦးစားပေး အဆင့်အလိုက်ဖော်ပြပြီး ကျန်လူထုဝဟ်ပြု စီမံကိန်း
ရန်ပုံငွေအရင်းအမြစ်နှင့် မပတ်သက်သည့်အစီအစဉ်များလည်းဖော်ပြရန်ဖြစ်သည်။)

| ကျေးရွာအတွက်ဦးစားပေးဖွံ့ဖြိုး တိုးတက်မှု လုပ်ငန်းစဉ်များ | အဆိုပြုသူ (အမျိုးသားများ/ အမျိုးသမီးများ/ အမျိုးသား+အမျိုးသမီး) | လူထုဝဟ်ပြုစီမံကိန်းအတွက်အဆိုပြု သည့် (ဦးစားပေးအဆင့် အလိုက် ဖော်ပြပါ) | ခန့်မှန်း ကုန်ကျ စရိတ် | အကျိုးခံစား ခွင့်ရှိသူခန့် မှန်းခြေ အရေ အတွက် |
|--|--|--|------------------------------|---|
| ၁ ရွာလှည့်ကျကုသရေးအခက်အခဲ | ကျား + မ | ဦးစားပေးအဆင့် ၁ | ၁၅၀ | ၉၈ |
| ၂ လျှပ်စစ်ဖို၊ သွားဆေးရေး | ကျား + မ | ဦးစားပေးအဆင့် ၂ | ၁၅၀ | ၉၈ |
| ၃ အိမ်အစုအဝေးရေး ငွေ | ကျား + မ | ဦးစားပေးအဆင့် ၃ | ၁၀၀ | ၉၈ |

စာရေးဆရာ



လူထုတိုးမြှင့်ရေး

| | | | | | |
|---|-----------------|----------|----------------------|----|----|
| ၄ | မြောက်ပိုင်းဒေသ | ကျား + မ | ၄၊ ၈၊ ၁၂၊ ၁၆၊ ၂၀၊ ၂၄ | ၇၀ | ၉၈ |
| ၅ | | | | | |
| ၆ | | | | | |

ဥက္ကဋ္ဌ၊ ကျေးရွာတိုးမြှင့်ရေးအထောက်အကူပြုကော်မတီမှအတည်ပြုသည်။

အမည် _____ လက်မှတ် _____ ဇနီး _____

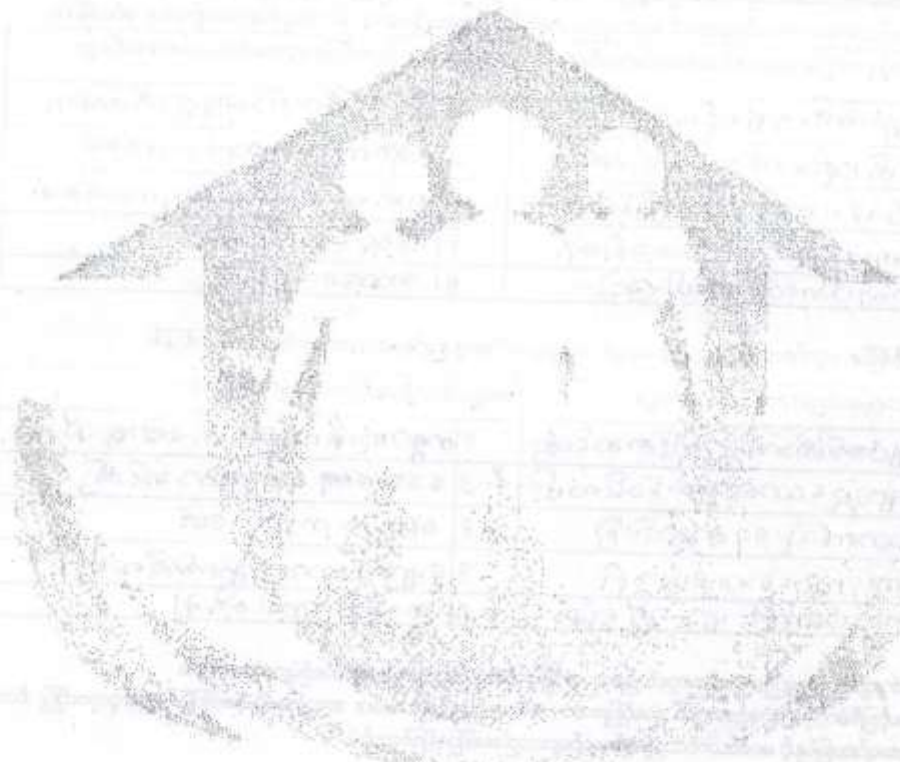

| အမှတ် | အမျိုးအမည် | အဖွဲ့အစည်း | အရပ် | အခြားအချက်အလက် |
|-------|------------|----------------|---------|----------------|
| ၀၁ | ၀၀၀ | ၀- ပြည်ထောင်စု | ၀- ပြည် | ၀- ပြည်ထောင်စု |
| ၀၂ | ၀၀၀ | ၀- ပြည်ထောင်စု | ၀- ပြည် | ၀- ပြည်ထောင်စု |
| ၀၃ | ၀၀၀ | ၀- ပြည်ထောင်စု | ၀- ပြည် | ၀- ပြည်ထောင်စု |

ပုံစံ ၈-၄ ကျေးရွာအုပ်စုစီမံကိန်းလုပ်ငန်းခွဲစွဲစွဲဖော်ပြချက်

လမ်းညွှန်ချက်။ ။ ကျေးရွာအုပ်စုစီမံကိန်းချက်ရေးဆွဲသည့်အခါအရပ်ရပ်တွင် ဤပုံစံအားလုံးထည့်သွင်းရမည်။ ။ လက်ခံထားသည့်အရပ်ရပ်တွင် အကုန်အကျဆုံးရှုံးမှုများရှိပါက အကုန်အကျဆုံးရှုံးမှုများကို အကုန်အကျဆုံးရှုံးမှုများဖြင့် ဖြည့်သွင်းရမည်။ ။ လက်ခံထားသည့်အရပ်ရပ်တွင် အကုန်အကျဆုံးရှုံးမှုများရှိပါက အကုန်အကျဆုံးရှုံးမှုများကို အကုန်အကျဆုံးရှုံးမှုများဖြင့် ဖြည့်သွင်းရမည်။ ။ လက်ခံထားသည့်အရပ်ရပ်တွင် အကုန်အကျဆုံးရှုံးမှုများရှိပါက အကုန်အကျဆုံးရှုံးမှုများကို အကုန်အကျဆုံးရှုံးမှုများဖြင့် ဖြည့်သွင်းရမည်။ ။

ကျေးရွာအုပ်စုစီမံကိန်းအမည် ဦးကျော် ၁၆၆ ဇွဲ

နေ့စွဲ ၂၀၂၂.၃.၂၀၁၆

ဖြည့်နှယ်/တိုင်း အကြံပေး ပြုစုပေးသူ ဦးကျော် ၁၆၆

စက်ဝန်းအားအမှတ်ဖြစ်ပေးပါ(✓) စက်ဝန်း(၁) စက်ဝန်း(၂) စက်ဝန်း(၃) စက်ဝန်း(၄)

| ကျေးရွာအမည် | ဆောင်ရွက်မည့် လုပ်ငန်းများ | အတိုးအတား | ခန့်မှန်း တိုက်ရိုက်အကျိုး ခံစားရရှိသူများ | အဆိုပြုတင်ပြသူ | စီမံကိန်းကုန်ကျစရိတ် | | | |
|-------------|---|----------------------------|--|---|--------------------------|------------------------|---|--|
| | | | | | စီမံကိန်းမှ ထည့်သွင်းမှု | ကျေးရွာမှ ထည့်သွင်းမှု | အခြားထည့်သွင်းမှု (ခေါ်ပြုပါ) ထည့်သွင်းစေ့ အမည်/အဖွဲ့ | |
| ဘုန်းတော် | ရေစင်တည့် စေတနာကျင်ခြင်း | ဂါလံ (၃၀၀၀) ဂါလံ (၂၀၀၀) | ၁၇၁၈ | <input type="checkbox"/> ကျား <input type="checkbox"/> မ ဧကရာဇ်+မ | ၁၀၈ သိန်း | | | |
| ကွမ်းဖလား | မကြည့်လိုက် အားတင်တိုင် မက်ရေတွင်း မြေခြင်းခြင်း | ၅၄၈ ဝေ ၆၀၀ ဝေ | ၆၈၂ | <input type="checkbox"/> ကျား <input type="checkbox"/> မ ဧကရာဇ်+မ | ၈၀ သိန်း | | | |
| ယဇ်တော် | ပွားလယ်လက် မြေခြင်းခြင်း | ၁၂၀၀ ဝေ | ၄၈၂ | <input type="checkbox"/> ကျား <input type="checkbox"/> မ ဧကရာဇ်+မ | ၇၀ သိန်း | | | |
| ထွန်းတော် | ရေလိုက်လျှင် အားတင်တိုင် | ၁၀၃၀၀ ဝေ | ၁၈၀၅ | <input type="checkbox"/> ကျား <input type="checkbox"/> မ ဧကရာဇ်+မ | ၈၀ သိန်း | | | |
| မာလည်းတော် | မကြည့်လိုက် မြေခြင်းခြင်း | ၃၀၂၀၀၀ ဝေ | ၁၁၁၁ | <input type="checkbox"/> ကျား <input type="checkbox"/> မ ဧကရာဇ်+မ | ၇၀ သိန်း | | | |

ပုံစံ ၈-၄ ကျေးရွာအုပ်စုစီမံကိန်းလုပ်ငန်းခွဲရွေးချယ်ခြင်းပုံစံ

| | |
|---|--|
| လမ်းညွှန်ချက် ၊ ကျေးရွာအုပ်စုစီမံကိန်းချက်ရေးဆွဲသည့်အစည်းအဝေးတွင် ဤပုံစံအားလူထုစည်းရုံးရေးမှူး / လက်ထောက်နည်းပညာမှူးတို့၏ အကူအညီဖြင့်ပြည်နံရွာ မြည့်သွင်းရမည်။ ဤပုံစံအားပြည်နံရွာမြို့တွင် သွင်းပြီးပါက ကျေးရွာအုပ်စုမှူးတို့ထောက်ခံချက်တွင် နောက်ဆုံးအဖြစ်တွဲထားရမည်။ CF မှ အချက်အလက်များကို MIS သို့ ထည့်သွင်းရမည်။ ကျေးရွာစည်းရုံးရေးမှူး/ဝန်ထမ်းအမည် _____ ဦးကျော် ခင်ဖြူ | |
| နေ့စွဲ ၂၂.၃.၂၀၁၆ | စက်ဝန်းအားအမှတ်ဖြစ်ပေးပါ(၂)စက်ဝန်း(၁) စက်ဝန်း(၂) စက်ဝန်း(၃) စက်ဝန်း(၄) |
| ပြည်နယ်/တိုင်း ခန့်ခွဲဇယား မြို့နယ် ခေတ္တခင်း | ကျေးရွာအုပ်စု စတာဂဏ ခေ |

| ကျေးရွာအမည် | ဆောင်ရွက်မည့် လုပ်ငန်းများ | အတိုးအတော | ခန့်မှန်း တိုက်ရိုက်အကျိုး ခံစားခွင့်ရှိသူများ | အစီပြုစာင်ပြုသူ | စီမံကိန်းမှ ထည့်ဝင်မှု | | | စုစုပေါင်း |
|-----------------|---------------------------------|---------------------------------------|--|---|------------------------|----------------------|---|------------|
| | | | | | စီမံကိန်းမှ ထည့်ဝင်မှု | ကျေးရွာမှ ထည့်ဝင်မှု | စီမံကိန်းကျကျစီမံ (ခေါ်ပြုပါ) ထည့်ဝင်မှု အမည်/အဖွဲ့ | |
| ကောန်း ပင်လှည့် | ၈၇၀၆ + ၈၇ ၈၈၇၅ + ၈၇၂၇၈ | ၈၈၈၂ ၃၀၀၀ ၃၀၂ * ၈' * ၈' ၅၀၀၀ ၈၀ | ၅၇၈၃ | <input type="checkbox"/> ကျား <input type="checkbox"/> မ ဧကများ + မ | ၈၈ ၁၅၇၇ | | | |
| ဝံဖြူ | ၈၇၀၆ လမ်း၊ ၈၇၂၇၈ + ၈၈၇၅ | ၃၈၂ * ၂၀' ၆၀၀ ကျွန်း | ၃၈၈ | <input type="checkbox"/> ကျား <input type="checkbox"/> မ ဧကများ + မ | ၈၈ ၁၅၇၇ | | | |
| တောရွာ | ၈၇၀၆ လမ်း၊ ၈၇၂၇၈ + ၈၈၇၅ | ၆၀၀ * ၂၀၀၀ | ၄၆၀ | <input type="checkbox"/> ကျား <input type="checkbox"/> မ ဧကများ + မ | ၈၀ ၁၅၇၇ | | | |
| ကျေးရွာ | ၈၇၀၆ ကျွန်း၊ ၈၇၂၇၈ + ၈၈၇၅ | ၄၇၃ * ၈' | ၇၀၂ | <input type="checkbox"/> ကျား <input type="checkbox"/> မ ဧကများ + မ | ၈၀ ၁၅၇၇ | | | |
| က ကျ | ၈၇၀၆ လမ်း၊ ၈၇၂၇၈ + ၈၈၇၅ | ၃၈၂ * ၂၀' | ၃၈၀ | <input type="checkbox"/> ကျား <input type="checkbox"/> မ ဧကများ + မ | ၈၈ ၁၅၇၇ | | | |

ပုံစံ ၈-၄ ကျေးရွာအုပ်စုစီမံကိန်းလုပ်ငန်းခွဲစွဲချက်ပြင်ဆင်ပုံစံ

လက်ညွှန်ချက် ။ ကျေးရွာအုပ်စုစီမံချက်ရေးဆွဲသည့်အစည်းအဝေးတွင် ဤပုံစံအားလူထုစည်းရုံးရေးမှူး / လက်ထောက်နည်းပညာမှူးတို့၏ အကူအညီဖြင့်ပြင်ဆင်မှုမှာ ပြင်ဆင်ရမည်။
 ဤပုံစံအားပြင်ဆင်မှုတွင် သွင်းပြီးပါက ကျေးရွာအုပ်စုမှူး၏ တာဝန်ထမ်းဆောင်မှုအဖြစ်တွင် ထည့်သွင်းထားရမည်။ CF မှ အချက်အလက်များကို MIS သို့ ထည့်သွင်းရမည်။
 ကျေးရွာစည်ရုံးရေးမှူး/ဝန်ထမ်းအမည် _____ ဦးကျော်လင်းဖြူ

နေ့စွဲ ၂၂.၃.၂၀၁၆
 ပြည်နယ်/တိုင်း မန္တလေး၊ ပြို့နယ် ရေတွင်း ဦး
 စက်ဝန်းအားအမှတ်ဖြစ်ပေးပါ (✓) စက်ဝန်း(၁) စက်ဝန်း(၂) စက်ဝန်း(၃) စက်ဝန်း(၄)

| ကျေးရွာအမည် | ဆောင်ရွက်မည့် လုပ်ငန်းများ | အတိုင်းအတာ | ခန့်မှန်း တိုက်ရိုက်အကျိုး ခံစားခွင့်ရှိသူများ | အဆိုပြုကပ်ပြသူ | စီမံကိန်းမှ ထည့်သွင်းမှု | ခန့်မှန်းကျန်ကျစရိတ် | | | |
|--------------|---------------------------------------|---------------------|--|---|--------------------------|------------------------|------------------------------|------------|--|
| | | | | | | ကျေးရွာမှ ထည့်သွင်းမှု | အခြားထည့်သွင်းမှု (ဖော်ပြပါ) | စုစုပေါင်း | |
| ပိုး ကွင်း | ရေပေးစနစ်၊ မီးဖိုချောင် ပေးစနစ် | ၁၁၆၀ ကျပ် ၃၂၆၀၀၀ | ၁၃၂၂ | <input type="checkbox"/> ကျား <input type="checkbox"/> မ <input checked="" type="checkbox"/> ကျား+မ | ၅၅ သိန်း | | | | |
| ရွေး၊ မြေတံ | ရေပေးစနစ်၊ မီးဖိုချောင် ပေးစနစ် | ၅၀၀ ကျပ် ၂၀၀၀၀၀ | ၁၀၄၃ | <input type="checkbox"/> ကျား <input type="checkbox"/> မ <input checked="" type="checkbox"/> ကျား+မ | ၅၀ သိန်း | | | | |
| ရွှေတောင် လှ | ရေပေးစနစ်၊ မီးဖိုချောင် ပေးစနစ် | ၆၀၀ ကျပ် ၁၀၀၀၀၀ | ၇၈၁ | <input type="checkbox"/> ကျား <input type="checkbox"/> မ <input checked="" type="checkbox"/> ကျား+မ | ၅၀ သိန်း | | | | |



လူထုဝေဖန်ခြင်းစံနှုန်း

ပုံစံ - ၈-၀၂ - အစည်းအဝေးတက်ရောက်သူများ (FORM PC 12)

လက်ညှိုး၊ စိတ်ကိန်း၊ အစည်းအဝေးအားလုံးတွင် အတည်ပြုရန်၊ လူထုစည်းရုံးရေးများက ကျေပွဲတို့တွင် တွင်းဆင်းစဉ် စစ်ဆေး၍ ပုံစံ ၂ စိတ်ကိန်းစိတ်ကိန်းအဖွဲ့ဝင်များပါ အစည်းအဝေးတက်ရောက်သူများအစည်းအဝေးကို ခြိမ်းခြောက်မှု ရှိပါက

စည်းရုံးရေးများအစည်း ဝေဖန်ခြင်းစံနှုန်း

ရက်စွဲ: ၁၆. ၃. ၂၀၁၆

မြို့နယ်: မြောက်

စိတ်ကိန်းစိတ်ကိန်းအမှတ်ကြိမ်(၇) စိတ်ကိန်း(၂) စိတ်ကိန်း(၃) စိတ်ကိန်း(၄) စိတ်ကိန်း(၅) စိတ်ကိန်း(၆) စိတ်ကိန်း(၇) စိတ်ကိန်း(၈) စိတ်ကိန်း(၉) စိတ်ကိန်း(၁၀) စိတ်ကိန်း(၁၁) စိတ်ကိန်း(၁၂) စိတ်ကိန်း(၁၃) စိတ်ကိန်း(၁၄) စိတ်ကိန်း(၁၅) စိတ်ကိန်း(၁၆) စိတ်ကိန်း(၁၇) စိတ်ကိန်း(၁၈) စိတ်ကိန်း(၁၉) စိတ်ကိန်း(၂၀) စိတ်ကိန်း(၂၁) စိတ်ကိန်း(၂၂) စိတ်ကိန်း(၂၃) စိတ်ကိန်း(၂၄) စိတ်ကိန်း(၂၅) စိတ်ကိန်း(၂၆) စိတ်ကိန်း(၂၇) စိတ်ကိန်း(၂၈) စိတ်ကိန်း(၂၉) စိတ်ကိန်း(၃၀) စိတ်ကိန်း(၃၁) စိတ်ကိန်း(၃၂) စိတ်ကိန်း(၃၃) စိတ်ကိန်း(၃၄) စိတ်ကိန်း(၃၅) စိတ်ကိန်း(၃၆) စိတ်ကိန်း(၃၇) စိတ်ကိန်း(၃၈) စိတ်ကိန်း(၃၉) စိတ်ကိန်း(၄၀) စိတ်ကိန်း(၄၁) စိတ်ကိန်း(၄၂) စိတ်ကိန်း(၄၃) စိတ်ကိန်း(၄၄) စိတ်ကိန်း(၄၅) စိတ်ကိန်း(၄၆) စိတ်ကိန်း(၄၇) စိတ်ကိန်း(၄၈) စိတ်ကိန်း(၄၉) စိတ်ကိန်း(၅၀) စိတ်ကိန်း(၅၁) စိတ်ကိန်း(၅၂) စိတ်ကိန်း(၅၃) စိတ်ကိန်း(၅၄) စိတ်ကိန်း(၅၅) စိတ်ကိန်း(၅၆) စိတ်ကိန်း(၅၇) စိတ်ကိန်း(၅၈) စိတ်ကိန်း(၅၉) စိတ်ကိန်း(၆၀) စိတ်ကိန်း(၆၁) စိတ်ကိန်း(၆၂) စိတ်ကိန်း(၆၃) စိတ်ကိန်း(၆၄) စိတ်ကိန်း(၆၅) စိတ်ကိန်း(၆၆) စိတ်ကိန်း(၆၇) စိတ်ကိန်း(၆၈) စိတ်ကိန်း(၆၉) စိတ်ကိန်း(၇၀) စိတ်ကိန်း(၇၁) စိတ်ကိန်း(၇၂) စိတ်ကိန်း(၇၃) စိတ်ကိန်း(၇၄) စိတ်ကိန်း(၇၅) စိတ်ကိန်း(၇၆) စိတ်ကိန်း(၇၇) စိတ်ကိန်း(၇၈) စိတ်ကိန်း(၇၉) စိတ်ကိန်း(၈၀) စိတ်ကိန်း(၈၁) စိတ်ကိန်း(၈၂) စိတ်ကိန်း(၈၃) စိတ်ကိန်း(၈၄) စိတ်ကိန်း(၈၅) စိတ်ကိန်း(၈၆) စိတ်ကိန်း(၈၇) စိတ်ကိန်း(၈၈) စိတ်ကိန်း(၈၉) စိတ်ကိန်း(၉၀) စိတ်ကိန်း(၉၁) စိတ်ကိန်း(၉၂) စိတ်ကိန်း(၉၃) စိတ်ကိန်း(၉၄) စိတ်ကိန်း(၉၅) စိတ်ကိန်း(၉၆) စိတ်ကိန်း(၉၇) စိတ်ကိန်း(၉၈) စိတ်ကိန်း(၉၉) စိတ်ကိန်း(၁၀၀)

| စဉ် | အမည် | ကျား (✓) | မ (✓) | အိမ်ထောင် နှုတ်သိမ်း ရှိပါ (✓/x) | လူနီး | လက်မှတ် |
|-----|----------------|----------|-------|----------------------------------|-------|-------------|
| ၁ | ဦးစောဦး | ✓ | | ✓ | မဟုတ် | [Signature] |
| ၂ | ဒေါ်စောစော | ✓ | | ✓ | | [Signature] |
| ၃ | ဒေါ်အေးအေး | ✓ | | ✓ | | [Signature] |
| ၄ | ဒေါ်အောင်အောင် | ✓ | | ✓ | | [Signature] |
| ၅ | ဒေါ်အိမ်အိမ် | ✓ | | ✓ | | [Signature] |
| ၆ | ဒေါ်အောင်အောင် | ✓ | | ✓ | | [Signature] |
| ၇ | ဒေါ်အေးအေး | ✓ | | ✓ | | [Signature] |
| ၈ | ဒေါ်အောင်အောင် | ✓ | | ✓ | | [Signature] |
| ၉ | ဒေါ်အိမ်အိမ် | ✓ | | ✓ | | [Signature] |
| ၁၀ | ဒေါ်အောင်အောင် | ✓ | | ✓ | | [Signature] |
| ၁၁ | ဒေါ်အေးအေး | ✓ | | ✓ | | [Signature] |
| ၁၂ | ဒေါ်အောင်အောင် | ✓ | | ✓ | | [Signature] |
| ၁၃ | ဒေါ်အိမ်အိမ် | ✓ | | ✓ | | [Signature] |
| ၁၄ | ဒေါ်အောင်အောင် | ✓ | | ✓ | | [Signature] |
| ၁၅ | ဒေါ်အေးအေး | ✓ | | ✓ | | [Signature] |
| ၁၆ | ဒေါ်အောင်အောင် | ✓ | | ✓ | | [Signature] |
| ၁၇ | ဒေါ်အိမ်အိမ် | ✓ | | ✓ | | [Signature] |
| ၁၈ | ဒေါ်အောင်အောင် | ✓ | | ✓ | | [Signature] |
| ၁၉ | ဒေါ်အေးအေး | ✓ | | ✓ | | [Signature] |
| ၂၀ | ဒေါ်အောင်အောင် | ✓ | | ✓ | | [Signature] |
| ၂၁ | ဒေါ်အိမ်အိမ် | ✓ | | ✓ | | [Signature] |
| ၂၂ | ဒေါ်အောင်အောင် | ✓ | | ✓ | | [Signature] |
| ၂၃ | ဒေါ်အေးအေး | ✓ | | ✓ | | [Signature] |
| ၂၄ | ဒေါ်အောင်အောင် | ✓ | | ✓ | | [Signature] |
| ၂၅ | ဒေါ်အိမ်အိမ် | ✓ | | ✓ | | [Signature] |
| ၂၆ | ဒေါ်အောင်အောင် | ✓ | | ✓ | | [Signature] |
| ၂၇ | ဒေါ်အေးအေး | ✓ | | ✓ | | [Signature] |
| ၂၈ | ဒေါ်အောင်အောင် | ✓ | | ✓ | | [Signature] |
| ၂၉ | ဒေါ်အိမ်အိမ် | ✓ | | ✓ | | [Signature] |
| ၃၀ | ဒေါ်အောင်အောင် | ✓ | | ✓ | | [Signature] |
| ၃၁ | ဒေါ်အေးအေး | ✓ | | ✓ | | [Signature] |
| ၃၂ | ဒေါ်အောင်အောင် | ✓ | | ✓ | | [Signature] |
| ၃၃ | ဒေါ်အိမ်အိမ် | ✓ | | ✓ | | [Signature] |
| ၃၄ | ဒေါ်အောင်အောင် | ✓ | | ✓ | | [Signature] |
| ၃၅ | ဒေါ်အေးအေး | ✓ | | ✓ | | [Signature] |
| ၃၆ | ဒေါ်အောင်အောင် | ✓ | | ✓ | | [Signature] |
| ၃၇ | ဒေါ်အိမ်အိမ် | ✓ | | ✓ | | [Signature] |
| ၃၈ | ဒေါ်အောင်အောင် | ✓ | | ✓ | | [Signature] |
| ၃၉ | ဒေါ်အေးအေး | ✓ | | ✓ | | [Signature] |
| ၄၀ | ဒေါ်အောင်အောင် | ✓ | | ✓ | | [Signature] |
| ၄၁ | ဒေါ်အိမ်အိမ် | ✓ | | ✓ | | [Signature] |
| ၄၂ | ဒေါ်အောင်အောင် | ✓ | | ✓ | | [Signature] |
| ၄၃ | ဒေါ်အေးအေး | ✓ | | ✓ | | [Signature] |
| ၄၄ | ဒေါ်အောင်အောင် | ✓ | | ✓ | | [Signature] |
| ၄၅ | ဒေါ်အိမ်အိမ် | ✓ | | ✓ | | [Signature] |
| ၄၆ | ဒေါ်အောင်အောင် | ✓ | | ✓ | | [Signature] |
| ၄၇ | ဒေါ်အေးအေး | ✓ | | ✓ | | [Signature] |
| ၄၈ | ဒေါ်အောင်အောင် | ✓ | | ✓ | | [Signature] |
| ၄၉ | ဒေါ်အိမ်အိမ် | ✓ | | ✓ | | [Signature] |
| ၅၀ | ဒေါ်အောင်အောင် | ✓ | | ✓ | | [Signature] |

(၁) အိမ်ထောင်စုံစုံဖြစ်ရန်မလိုပါ။ အမျိုးသား/အမျိုးသမီး အိမ်ထောင်စုံ တစ်စုံကို ကိုယ်စားပြုရမည်ဟုဆို အမှတ်ကြိုက်ပါ။



လူထုဝေဟင်္ဂါပြစ်ကိန်း

ပုံစံ - ၈-၁၂ - အစဉ်အဆက်ထောက်ပံ့ရေး (FORM PC 12)

လက်ညွှန်း စီမံကိန်း အစဉ်အဆက်ထောက်ပံ့ရေးတွင် အသုံးပြုရန် လူထုဝေဟင်္ဂါပြစ်ကိန်းကို ကွင်းဆင်းစဉ် စစ်ဆေး၍ ပုံစံ ၂ စီမံကိန်းထောက်ပံ့ရေးအဖွဲ့၏အသေးစိတ် အစဉ်အဆက်ထောက်ပံ့ရေး ဘဏ္ဍာရေးစာတမ်းကို ပြန်လည်စစ်ဆေးရန်

စစ်ဆေးရေးအဖွဲ့အစည်း ဝန်ကြီးဌာန

ရက်စွဲ 16.3.2016

ပြည်နယ်/တိုင်းဒေသကြီး မြို့နယ်

စီမံကိန်းထောက်ပံ့ရေးအဖွဲ့(၇)၊ ၂၀၁၆

စီမံကိန်း(၂)၊ စီမံကိန်း(၃)၊ စီမံကိန်း(၄)

ပြည်နယ်/တိုင်းဒေသကြီး မြို့နယ်

စီမံကိန်း(၃)၊ စီမံကိန်း(၄)

စီမံကိန်း(၃)၊ စီမံကိန်း(၄)

| စဉ် | အမည် | အသက် (၇) | အိမ်ထောင် စုစည်းမှု (၈) | အိမ်ထောင် စုစည်းမှု (၉) | လူမျိုး | လက်မှတ် |
|-----|---------------|----------|-------------------------|-------------------------|-------------|---------------|
| ၁ | အောင်ကျော်စွာ | ၃၅ | ✓ | ✓ | အိမ်ထောင်စု | အောင်ကျော်စွာ |
| ၂ | အောင်ကျော်စွာ | ၃၅ | ✓ | ✓ | အိမ်ထောင်စု | အောင်ကျော်စွာ |
| ၃ | အောင်ကျော်စွာ | ၃၅ | ✓ | ✓ | အိမ်ထောင်စု | အောင်ကျော်စွာ |
| ၄ | အောင်ကျော်စွာ | ၃၅ | ✓ | ✓ | အိမ်ထောင်စု | အောင်ကျော်စွာ |
| ၅ | အောင်ကျော်စွာ | ၃၅ | ✓ | ✓ | အိမ်ထောင်စု | အောင်ကျော်စွာ |
| ၆ | အောင်ကျော်စွာ | ၃၅ | ✓ | ✓ | အိမ်ထောင်စု | အောင်ကျော်စွာ |
| ၇ | အောင်ကျော်စွာ | ၃၅ | ✓ | ✓ | အိမ်ထောင်စု | အောင်ကျော်စွာ |
| ၈ | အောင်ကျော်စွာ | ၃၅ | ✓ | ✓ | အိမ်ထောင်စု | အောင်ကျော်စွာ |
| ၉ | အောင်ကျော်စွာ | ၃၅ | ✓ | ✓ | အိမ်ထောင်စု | အောင်ကျော်စွာ |
| ၁၀ | အောင်ကျော်စွာ | ၃၅ | ✓ | ✓ | အိမ်ထောင်စု | အောင်ကျော်စွာ |
| ၁၁ | အောင်ကျော်စွာ | ၃၅ | ✓ | ✓ | အိမ်ထောင်စု | အောင်ကျော်စွာ |
| ၁၂ | အောင်ကျော်စွာ | ၃၅ | ✓ | ✓ | အိမ်ထောင်စု | အောင်ကျော်စွာ |
| ၁၃ | အောင်ကျော်စွာ | ၃၅ | ✓ | ✓ | အိမ်ထောင်စု | အောင်ကျော်စွာ |
| ၁၄ | အောင်ကျော်စွာ | ၃၅ | ✓ | ✓ | အိမ်ထောင်စု | အောင်ကျော်စွာ |
| ၁၅ | အောင်ကျော်စွာ | ၃၅ | ✓ | ✓ | အိမ်ထောင်စု | အောင်ကျော်စွာ |

(၁) အိမ်ထောင်စုစီမံကိန်းမဟုတ်ပါ။ အမျိုးသား/အမျိုးသမီး အိမ်ထောင်စု တစ်စုကို ကိုယ်စားပြုသူအဖြစ် သတ်မှတ်ခြင်းဖြစ်ပါသည်။

လူထုဝဟ်ပြိုင်ကိန်း

ပုံစံ - စ-၁၂ - အစဉ်အစေတော်ရောက်သူများ (FORM PC 12)

လက်ညွှန်း၊ စီမံကိန်း၊ အစဉ်အစေတော်ရောက်ပုံစံတွင် အသုံးပြုရန်၊ လူထုဝဟ်ပြိုင်ရမည့်ကား ဓားကွဲအသုံး၊ ကွင်းဆင်းစဉ် စစ်ဆေးဖွဲ့ ပုံစံ ၂ စီမံကိန်းတော်ကိန်းအဖွဲ့နဲ့အယှက်အစဉ်အစေတော်ရောက်သူများအစဉ်အစေတော်ရောက် ပြင်ဆင်မှုကို ပြင်ဆင်ရန်

စည်းရုံးရေးမှူးအဖွဲ့ဝင် ၆၆ ဝက်စက်

မှတ်စု: ၁၆.၃. ၂၀၂၆

ပြည်နယ်/တိုင်းဒေသကြီး: ဗဟိုဒေသ၊ မြို့နယ်: ညောင်တုန်း၊ ဝက်စက်: ဝက်စက်(၁)၊ ဝက်စက်(၂)၊ ဝက်စက်(၃)၊ ဝက်စက်(၄)

အဖွဲ့ဝင်: ဦးအောင်၊ ဝက်စက်: ဝက်စက်

| စဉ် | အမည် | ကျား (V) | မ (V) | အိမ်ထောင်စုဝင် (V) | အိမ်ထောင်စုဝင် (V) | လူစီး | လက်မှတ် |
|-----|---------|----------|-------------------------------------|-------------------------------------|--------------------|--------|---------|
| ၁ | ဦးအောင် | | <input checked="" type="checkbox"/> | <input checked="" type="checkbox"/> | | ဝက်စက် | |
| ၂ | ဦးအောင် | | <input checked="" type="checkbox"/> | <input checked="" type="checkbox"/> | | | |
| ၃ | ဦးအောင် | | <input checked="" type="checkbox"/> | <input checked="" type="checkbox"/> | | | |
| ၄ | ဦးအောင် | | <input checked="" type="checkbox"/> | <input checked="" type="checkbox"/> | | | |
| ၅ | ဦးအောင် | | <input checked="" type="checkbox"/> | <input checked="" type="checkbox"/> | | | |
| ၆ | ဦးအောင် | | <input checked="" type="checkbox"/> | <input checked="" type="checkbox"/> | | | |
| ၇ | ဦးအောင် | | <input checked="" type="checkbox"/> | <input checked="" type="checkbox"/> | | | |
| ၈ | ဦးအောင် | | <input checked="" type="checkbox"/> | <input checked="" type="checkbox"/> | | | |
| ၉ | ဦးအောင် | | <input checked="" type="checkbox"/> | <input checked="" type="checkbox"/> | | | |
| ၁၀ | ဦးအောင် | | <input checked="" type="checkbox"/> | <input checked="" type="checkbox"/> | | | |
| ၁၁ | ဦးအောင် | | <input checked="" type="checkbox"/> | <input checked="" type="checkbox"/> | | | |
| ၁၂ | ဦးအောင် | | <input checked="" type="checkbox"/> | <input checked="" type="checkbox"/> | | | |
| ၁၃ | ဦးအောင် | | <input checked="" type="checkbox"/> | <input checked="" type="checkbox"/> | | | |
| ၁၄ | ဦးအောင် | | <input checked="" type="checkbox"/> | <input checked="" type="checkbox"/> | | | |
| ၁၅ | ဦးအောင် | | <input checked="" type="checkbox"/> | <input checked="" type="checkbox"/> | | | |
| ၁၆ | ဦးအောင် | | <input checked="" type="checkbox"/> | <input checked="" type="checkbox"/> | | | |
| ၁၇ | ဦးအောင် | | <input checked="" type="checkbox"/> | <input checked="" type="checkbox"/> | | | |
| ၁၈ | ဦးအောင် | | <input checked="" type="checkbox"/> | <input checked="" type="checkbox"/> | | | |
| ၁၉ | ဦးအောင် | | <input checked="" type="checkbox"/> | <input checked="" type="checkbox"/> | | | |
| ၂၀ | ဦးအောင် | | <input checked="" type="checkbox"/> | <input checked="" type="checkbox"/> | | | |

(၁) အိမ်ထောင်စုဝင်ဖြစ်ရန်မရှိပါ။ အမျိုးသား/အမျိုးသမီး၊ အိမ်ထောင်စု တစ်စုကို ကိုယ်စားပြုရမည်လျှင် အမှတ်ကြိုက်ပါ။



လူထုဝေဟင်္ဂါပြင်ပကိန်း

ပုံစံ - ၀-၀၂ - အစည်းအဝေးထောက်ပံ့ရေးကိရိယာများ (FORM PC 12)

လက်ညှိန်း စီမံကိန်း အစည်းအဝေးအားလုံးတွင် အဝင်ပြုရန် လူထုဝေဟင်္ဂါပြင်ပကိရိယာများကို တွင်အစည်းအဝေးအားလုံးအဖို့ စီမံကိန်းထုတ်ပြန်ပေးပါ။ အစည်းအဝေးထောက်ပံ့ရေးကိရိယာများကို ပြင်ဆင်ရန်

စတင်ရက်စွဲ: ၂၀၁၆ ခု၊ ဇူလိုင်လ ၂၇ ရက်

ပြည်နယ်/တိုင်းဒေသကြီး: မန္တလေး

မြို့နယ်: မြောက်ဦး

စီမံကိန်းအုပ်စုအဖွဲ့အစည်း(✓) အောက်ပိုင်း(၀) အောက်ပိုင်း(၂) အောက်ပိုင်း(၃) အောက်ပိုင်း(၄) အောက်ပိုင်း(၅) အောက်ပိုင်း(၆) အောက်ပိုင်း(၇) အောက်ပိုင်း(၈) အောက်ပိုင်း(၉)

ကျေးရွာအုပ်စု: ကျောက်ဦး

ကျေးရွာ: ကျောက်ဦး

| စဉ် | အမည် | ကျား (✓) | မ (✓) | အိမ်ထောင် ဖုန်းနံပါတ် (✓/၀) | လူနံပါတ် | လက်မှတ် |
|-----|------------|----------|-------|-----------------------------|----------|------------|
| ၁၅ | ဒေါ်သန်းဦး | | ✓ | ✓ | ၁၀၁ | ဒေါ်သန်းဦး |
| ၁၆ | ဒေါ်ခင်နီ | | ✓ | ✓ | ၁၀၁ | ဒေါ်ခင်နီ |
| ၁၇ | ဒေါ်ခင်နီ | | ✓ | ✓ | ၁၀၁ | ဒေါ်ခင်နီ |
| ၁၈ | ဒေါ်ခင်နီ | | ✓ | ✓ | ၁၀၁ | ဒေါ်ခင်နီ |
| ၁၉ | ဒေါ်ခင်နီ | | ✓ | ✓ | ၁၀၁ | ဒေါ်ခင်နီ |
| ၂၀ | ဒေါ်ခင်နီ | | ✓ | ✓ | ၁၀၁ | ဒေါ်ခင်နီ |
| ၂၁ | ဒေါ်ခင်နီ | | ✓ | ✓ | ၁၀၁ | ဒေါ်ခင်နီ |
| ၂၂ | ဒေါ်ခင်နီ | | ✓ | ✓ | ၁၀၁ | ဒေါ်ခင်နီ |
| ၂၃ | ဒေါ်ခင်နီ | | ✓ | ✓ | ၁၀၁ | ဒေါ်ခင်နီ |
| ၂၄ | ဒေါ်ခင်နီ | | ✓ | ✓ | ၁၀၁ | ဒေါ်ခင်နီ |
| ၂၅ | ဒေါ်ခင်နီ | | ✓ | ✓ | ၁၀၁ | ဒေါ်ခင်နီ |
| ၂၆ | ဒေါ်ခင်နီ | | ✓ | ✓ | ၁၀၁ | ဒေါ်ခင်နီ |
| ၂၇ | ဒေါ်ခင်နီ | | ✓ | ✓ | ၁၀၁ | ဒေါ်ခင်နီ |
| ၂၈ | ဒေါ်ခင်နီ | | ✓ | ✓ | ၁၀၁ | ဒေါ်ခင်နီ |
| ၂၉ | ဒေါ်ခင်နီ | | ✓ | ✓ | ၁၀၁ | ဒေါ်ခင်နီ |
| ၃၀ | ဒေါ်ခင်နီ | | ✓ | ✓ | ၁၀၁ | ဒေါ်ခင်နီ |

(၁) အိမ်ထောင်စဉ်စီမံကိန်းလုပ်ငန်း အမျိုးအစား/အမျိုးအမည်: အိမ်ထောင်စု တစ်စုကို ကိုယ်စားပြုလုပ်ဆောင်သူထံ အမှတ်ပေးရန်



လူထုဝေဟင်္ဂါပြင်ပကိန်း

ပုံစံ - ၀-၀၂ - အစဉ်အဆက်ရောက်သူများ (FORM PC 12)

လယ်ဥျှန်း စီမံကိန်း အစဉ်အဆက်အောက်လုံးတွင် အသုံးပြုရန် လူထုဝေဟင်္ဂါရောက် စောင့်ရှောက်မှု ကျင့်သုံးမှု ကွင်းဆင်းစဉ် စစ်ဆေးဖွဲ့ ပုံစံ ၂ စီမံကိန်းကော်မရှင်အဖွဲ့၏ပေးပို့ အစဉ်အဆက်ရောက်သူများ စာရင်းကို ဖြည့်စွက်ရန်

စည်းစိမ်ရေးရာဌာနမှတ်တမ်း ဖြည့်စွက်ရန်

စက်တင်ဘာ ၁၇၊ ၂၀၁၆ ခုနှစ်

စီမံကိန်းကော်မရှင်အဖွဲ့ဝင်(၇) ကော်မရှင်(၂) ကော်မရှင်(၃) ကော်မရှင်(၄)

ပြင်ဆင်သူ/ တိုင်ကြားသူ: ဦးစွာဦး

စောင့်ရှောက်မှုရာဌာန: ရန်ကင်း

| စဉ် | အမည် | ကျား (၇) | မ (၇) | အိမ်ထောင် စုတိုင်းကား လူသား(၇) | လူနီး | လက်မှတ် |
|-----|---------|----------|-------|--------------------------------|-------|---------|
| ၁၈ | ဦးအောင် | ၇ | | ၇ | ၁၈၇ | အောင် |
| ၁၉ | ဦးအောင် | ၇ | | ၇ | ၁၈၇ | အောင် |
| ၂၀ | ဦးအောင် | ၇ | | ၇ | ၁၈၇ | အောင် |
| ၂၁ | ဦးအောင် | ၇ | | ၇ | ၁၈၇ | အောင် |
| ၂၂ | ဦးအောင် | ၇ | | ၇ | ၁၈၇ | အောင် |
| ၂၃ | ဦးအောင် | ၇ | | ၇ | ၁၈၇ | အောင် |
| ၂၄ | ဦးအောင် | ၇ | | ၇ | ၁၈၇ | အောင် |
| ၂၅ | ဦးအောင် | ၇ | | ၇ | ၁၈၇ | အောင် |
| ၂၆ | ဦးအောင် | ၇ | | ၇ | ၁၈၇ | အောင် |
| ၂၇ | ဦးအောင် | ၇ | | ၇ | ၁၈၇ | အောင် |
| ၂၈ | ဦးအောင် | ၇ | | ၇ | ၁၈၇ | အောင် |
| ၂၉ | ဦးအောင် | ၇ | | ၇ | ၁၈၇ | အောင် |
| ၃၀ | ဦးအောင် | ၇ | | ၇ | ၁၈၇ | အောင် |
| ၃၁ | ဦးအောင် | ၇ | | ၇ | ၁၈၇ | အောင် |
| ၃၂ | ဦးအောင် | ၇ | | ၇ | ၁၈၇ | အောင် |
| ၃၃ | ဦးအောင် | ၇ | | ၇ | ၁၈၇ | အောင် |
| ၃၄ | ဦးအောင် | ၇ | | ၇ | ၁၈၇ | အောင် |
| ၃၅ | ဦးအောင် | ၇ | | ၇ | ၁၈၇ | အောင် |
| ၃၆ | ဦးအောင် | ၇ | | ၇ | ၁၈၇ | အောင် |
| ၃၇ | ဦးအောင် | ၇ | | ၇ | ၁၈၇ | အောင် |
| ၃၈ | ဦးအောင် | ၇ | | ၇ | ၁၈၇ | အောင် |
| ၃၉ | ဦးအောင် | ၇ | | ၇ | ၁၈၇ | အောင် |
| ၄၀ | ဦးအောင် | ၇ | | ၇ | ၁၈၇ | အောင် |

(၇) အိမ်ထောင်စုစီမံကိန်းကော်မရှင်၊ အမျိုးသား/အမျိုးသမီး၊ အိမ်ထောင်စု တစ်ခုကို တိုက်ရိုက်ဖြည့်စွက်ရန်အတွက် အမှတ်ပြင်ပါ။

ထိုင်းတောကျေးရွာ ပထမအကြိမ် စီမံကိန်း စိတ်ဆက်ဆံရေး၊ အထေး၊ ဗွတ်တစ်

ကလေး၊ အထေးကျွမ်းမသည့်နေရာ - ထိုင်းတောကျေးရွာ စတင်ဆောင်

ကလေး၊ အထေးကျွမ်းမသည့်နေရာ - ၁၆.၃.၂၀၁၆

ကလေး၊ အထေးကျွမ်းမသည့် ဓာတ်ချိန် - ၁:၀၀

ကလေး၊ အထေးကျွမ်းမသည့် - ဦးစောင့်၊ စောင့်
ဒေါ်မောင်မောင်

ကလေး၊ အထေးတက်ရောက်သူ - ၅၄, ကျား = ၃၂, မ = ၂၂

ကလေး၊ အထေး ဖွဲ့စည်းရသည့် အကြောင်းအရာ - ၁) ယူဆမှုပညာဖြင့် စီမံကိန်း၊ အကြောင်းအရာဆိုင်ရာ
၂) ကျေးရွာစောင့်ရှောက်ရေး၊ ချွမ်းမြစ်

ကလေး၊ အထေး တွင် ဆွေးနွေး သည့် အကြောင်း အရာ "

- ၁) ကလေး၊ အထေး ဖွဲ့စည်းရသည့် ရည်ရွယ်ချက်
- ၂) ယူဆမှုပညာဖြင့် စီမံကိန်း၊ အကြောင်း
- ၃) ယူဆမှုပညာဖြင့် စီမံကိန်း၏ ရည်ရွယ်ချက်
- ၄) ယူဆမှုပညာဖြင့် စီမံကိန်း၏ ရောက်ရှိသည့် အကြောင်း
- ၅) ယူဆမှုပညာဖြင့် စီမံကိန်း၊ အထောက်အထားပေးဆောင်ပေးမှုပညာဖြင့် အကြောင်း
- ၆) စီမံကိန်း၊ စက်ဝိုင်း
- ၇) ကျား၊ ၁၀ တိုက်ပညာဖြင့် ချွမ်းမြစ်၊ ချွမ်းမြစ်၊ ချွမ်းမြစ်၊ ချွမ်းမြစ်၊ ချွမ်းမြစ်၊ ချွမ်းမြစ်၊ ချွမ်းမြစ်၊ ချွမ်းမြစ်
- ၈) VASC ၊ စောင့်ရှောက်ရေး၊ အကြောင်းအရာ၊ ချွမ်းမြစ်၊ ချွမ်းမြစ်၊ ချွမ်းမြစ်၊ ချွမ်းမြစ်၊ ချွမ်းမြစ်၊ ချွမ်းမြစ်၊ ချွမ်းမြစ်၊ ချွမ်းမြစ်
- ၉) ဆောင်ရွက် ပုံစံ၊ ရွေးချယ်မှု

- ၁၀) ကျေးရွာအုပ်စုတစ်ခုစီအတွက် ၇၆ပုံပြင် ကာကြောင်း၊
- ၁၁) စာချုပ်ဝင်သောလုပ်ငန်း ၂၆ ခု၊ စာချုပ်မဝင်သောလုပ်ငန်း ကာကြောင်း၊
- ၁၂) မူပိုင်ခွင့်၊ အဏုအတ္တပိုင်ခွင့် သဘာဝထက်ဝန်း ကျွဲ၊ ငှက်၊ ချွန်၊ ချား၊ ဒါကြောင်း၊
- ၁၃) ဝေဖန် တစ်စုံတစ်ရာ၊ ခြွင်းစနစ် ဖြန့်ဖြူးခြင်း၊ ခြွင်းပုံ၊ လမ်းများနှင့် ဆေးကုသမှု၊ ခြွင်းပုံ၊ ပုံစံ များ ကာကြောင်း၊
- ၁၄) စေတနာ့ဝန်ထမ်း များ၏ လုပ်ငန်းတာဝန်များ၊

အစည်းအဝေး ဆုံးဖြတ်ချက်များ

- ၁) လူထုဗဟိုပြု စီမံကိန်းအဖွဲ့ကြားကို ကျေးရွာ လူထုမှ သိရှိ နားလည်စေပါသည်။
- ၂) စေတနာ့ဝန်ထမ်း များကို ကျေးရွာ လူထုအားလုံး၏ သဘောတူ ညီညွတ်စွာ မဲဆွဲခန့်စ် ဖြင့် ဦးစောင့်ဆန်း၊ ၂၆ ခေါ်လှည့်စား တို့အား ရွေးချယ်တင်မြှောက်ပေးပါသည်။
- ၃) ကျေးရွာ လူထု၏ သဘောတူညီညွတ်စွာ ပုဂံမာအဖြစ် အစည်းအဝေးကို ၁၇.၃.၂၀၁၆ ၇နာရီ၊ ဖေ့လည် ၁၂.၀၀ ထွက် ကျေးရွာ ခရစ္စမံ သို့ ပြုလုပ်ပေးပါသည်။
- ၄) ပထမအကြိမ် အစည်းအဝေးကို ဇူလိုင် ၄.၀၀ အချိန်တွင် ပိတ်သိမ်းပေးပါသည်။

ထိုင်းစောကျေးရွာ နှစ်သစ်အဖြစ် အစည်းအဝေး ဖွဲ့တင်

- အစည်းအဝေး ကျင်းပသည့်နေ့က - ထိုင်းစောကျေးရွာ (မိတ္ထီရုံ ကျောင်း၊ ခေတိ)
- အစည်းအဝေး ကျင်းပသည့်နေ့ရက် - ၁၇.၃.၂၀၁၆
- အစည်းအဝေးကျင်းပသည့် အချိန် - ၁၂:၀၀
- အစည်းအဝေး ဖြဲ့လျက်သူ - ဦးဘေဒင်၊ ဇော်ဝင်း၊ ဒေါ်မော်မော်
- အစည်းအဝေး တက်ရောက်သူ - ၅၆, ကျား= ၃၇, မ= ၁၉

အစည်းအဝေး ဖြဲ့လျက်သည့် အကြောင်းအရာ

- ၁) လူ့ဖွဲ့စည်းစနစ်ခြေရာ ဖြဲ့လျက်ရန်
- ၂) ကျေးရွာ ဖွံ့ဖြိုး တိုးတက်ရေး အစီအစဉ် ထုတ်ဖော်ရန်
- ၃) ကျေးရွာ စိမ်းကင်း အဆောက်အအုံများ ကော်မတီများ ဖွဲ့စည်းရန်

အစည်းအဝေး တွင် ဆွေးနွေးသည့် အစီအစဉ်

- ၁) လူ့ဖွဲ့စည်းစနစ်ခြေရာ
- ၂) ကျေးရွာ သတင်းအချက်အလက်
- ၃) လူ့ဖွဲ့စည်းရေး အဖွဲ့အစည်းဖွဲ့စည်းခြင်း
- ၄) နေထိုင်ရေးအဖွဲ့ သတင်းအချက်အလက်
- ၅) အထိမ်းအမှတ် ဖြစ်ပေါ်ရေး
- ၆) ကျား၊ မ ပိုမိုဆိုင်ရာ အဖွဲ့အစည်းဖွဲ့စည်းခြင်း
- ၇) ကျား၊ မ အဖွဲ့အစည်း ဖွဲ့စည်းခြင်း
- ၈) အဖွဲ့အစည်း ချိတ်ဆက်ရေး ကော်မတီ
- ၉) ပြည်သူ့အဖွဲ့အစည်းများ ရေးဆွဲခြင်း

ကျေးဇူး ဖွဲ့၊ ဖြိုး၊ တိုး၊ တက်ရေး၊ အစီအစဉ် ရေး၊ ဆွဲ၊ ဖြစ်

ကျေးဇူး စိတ်ကိုင်၊ အထောက်အကူပြု ကော်မတီများ၊ ဝေး လုပ်ငန်းတာဝန်များ၊
ရှင်လမ်း၊ တစ်ပြင် ဆွေး၊ ဖွဲ့၊ ဖြစ်

အစဉ်၊ အထဲ၊ ဆုံး၊ ဖြတ်၊ ချက်။ *

၁) ဆူ၊ ချစ်၊ ဆင်း၊ စစ်၊ ဖြစ်၊ များ၊ ပြု၊ လုပ်၊ ရ၊ ဖြစ်၊ ဖော်၊ ဂုဏ်၊ ဝိပဿ
ချက်ကို ကျေးဇူးကုသမှု ခံယူ နာ၊ ကုသ်၊ ပါ၊ သည်

၂) ကျေးဇူး ဖွဲ့၊ ဖြိုး၊ တိုး၊ တက်ရေး၊ အစီအစဉ်အရ

- ပထမဦး၊ စာ၊ ပေး - ရွာတွင်လမ်း (ကျောက်ခဲခဲ
ခွဲတီးယာဦး၊ စာ၊ ပေး - ပျံ့ပတ်စစ်မီး၊ နေ့၊ ဝါ၊ မြတ်
- တတိယဦး၊ စာ၊ ပေး - စက်ရေတွင်မှ ရေ ငှက် သွယ်တံ
- တတိယ ဦး၊ စာ၊ ပေး - ခြေသား၊ ကန်၊ တူး၊ ဖော်

အစီအစဉ် အချိန် ကျေးဇူး ကုသ်အားလုံး ဝေး သဘောတူညီချက်ဖြင့် ရေး၊ ဆွဲ၊ ပါ၊ သ

၃) ကျေးဇူး စိတ်ကိုင်၊ အထောက်အကူပြု ကော်မတီများ -

ကျေးဇူး စိ/ထောက်ပံ့မှု - ဦး၊ ထပ်တိုး

ဒေါ်စန်း၊ ရှိ

ဝယ်ယူရေး၊ ဆပ်ကော်မတီ - ဦး၊ သန်း၊ ဖွေး၊ အောင်

ဒေါ်စင်စာဝင်း

စောင့်၊ ကြည့်၊ ကြို၊ ကြပ် ရေး၊ ကော်မတီ - ဦး၊ အေး၊ သာန်း

ဒေါ်တင်၊ ထား၊ စင်

လုပ်ငန်းလည်ပတ်ရေးနှင့် ပြုပြင်ထိန်းသိမ်းရေးကော်မတီ - ဦး ယုစို၊

ဒေါ်ခင်မြင့်အေး၊

ကျေးရွာ ငွေ ဓာရိယာ ကိုင် - ဒေါ်အာအာစိန်

ဝေဖန်အကြံပြု ကိုယ်စားလှယ် - ဦးဘာဗျ

ဒေါ်စိုစိုဖြူဖြူ

ဦးစား၊ ကျေးရွာလူထု၏ သဘောတူညီမှု ဓာရိယာ ဗဟိုဌာနနှင့် ဖွဲ့စည်းခဲ့ပါသည်။

(၄) ကျေးရွာ ဓာရိယာ စီမံကိန်း အထောက်အကူပြု ကော်မတီအဖွဲ့၏ ဖွဲ့စည်းမှု

၂၀၂၁.၂.၂၀၀၆ နေ့စဉ် ၉:၀၀ ဘဏ္ဍာရေး ကော်မတီဖွဲ့စည်းမှု ကျေးရွာ

ဗဟိုဌာန၏ ကျေးရွာ စီမံကိန်း နှစ်စဉ် (၂) ဦး၊ ကျေးရွာ

ငွေဓာရိယာ ကိုင်၊ ဓာရိယာ ကိုယ်စားလှယ် (၂) ဦး စား ဖိတ်ကြား ခဲ့ပါသည်။

ဦးစား၊ စာရင်း - ဒေါ်ခင်ခင်

လူထုဝေဖန်ရေးဌာန

၀၆.၆

- ၂၀၂၁.၂.၂၀၀၆

ကဏ္ဍအလိုက် အခက်အခဲမှတ်တမ်း

ကဏ္ဍအလိုက် ဦးစားပေးဖွံ့ဖြိုးရေးလုပ်ငန်းစဉ်များ

| | စဉ် | လုပ်ငန်း | အဆိုပြုသူ | လ/နှစ် | လုပ်ဆောင်မည့်သူ | ပြင်ပမှထောက်ပံ့ပေးသူ |
|-----------------------------------|-----|------------------------|-----------|--------|-----------------|----------------------|
| အခြေခံအဆောက်အအုံ | ၁ | ရွာလယ်ကျေးကန်အစီအစဉ် | ကျား+မ | ၃/၂၀၁၆ | ကျေးရွာလူထု | |
| | ၂ | အုတ်ကန်မှ ရေသွယ် | ကျား+မ | ၃/၂၀၁၆ | ကျေးရွာလူထု | |
| | ၃ | ခြေသာကန်တွင်းဖော်ခြင်း | ကျား+မ | ၃/၂၀၁၆ | ကျေးရွာလူထု | |
| | ၄ | | | | | |
| | ၅ | | | | | |
| အသက်မွေးဝမ်းကျောင်း/စိုက်ပျိုးရေး | ၁ | | | | | |
| | ၂ | | | | | |
| | ၃ | | | | | |
| | ၄ | | | | | |
| | ၅ | | | | | |
| ကျန်းမာရေးနှင့် အာဟာရ | ၁ | | | | | |
| | ၂ | | | | | |
| | ၃ | | | | | |
| | ၄ | | | | | |
| | ၅ | | | | | |
| ပညာရေး | ၁ | | | | | |
| | ၂ | | | | | |
| | ၃ | | | | | |
| | ၄ | | | | | |
| | ၅ | | | | | |
| အခြား | ၁ | လျှပ်စစ်ဖိသွပ်ကန်ရေး | ကျား+မ | ၃/၂၀၁၆ | ကျေးရွာလူထု | |
| | ၂ | | | | | |
| | ၃ | | | | | |

VDP အရည်အသွေးထိန်းချုပ်မှု

ထိန်းချုပ်သူ - ဒေါ်မော်မော် ရက်စွဲ - ၁၇.၃.၂၀၁၆ ဌာ - ထပ်ငါးတော VDP ရက်စွဲ - ၁၇.၃.၂၀၁၆

ကျေးရွာ အုပ်စု - မြို့နယ် - သောင်ဦး

(၁) VDP စာရွက်စာတမ်း ပြီးဆုံး ဖြစ်ကြောင်း စစ်ဆေးပါ။ (OM အရ)

- o မျက်နှာစုံ (အစုံ)
- o မာတိကာ
- o ကျေးရွာ အခြေခံ data
- o PRA အကျဉ်းချုပ်နှင့် PRA လုပ်ငန်းစဉ်
- o အမျိုးသား / အမျိုးသမီး အဖွဲ့များ၏ အသက်အမဲများ
- o ကျေးရွာ ဖျော်ဖြန်းချက် (ဆွေးနွေးချက် ရုလဒ်)
- o အမျိုးသား / အမျိုးသမီး အဖွဲ့များသဘောတူညီသည့် နောင်လေးနှစ်အတွက်စိုးစားလုပ်ငန်းများစာရင်း (အခြေခံအဆောက်အအုံ၊ အသက်မွေးမှု၊ ယဉ်ကျေးမှု...)

နောက်ဆက်တွဲများ

- o လူမှုရေးအကဲဖြတ်မှု စာရွက်စာတမ်းအတတ်ပုံနှင့် PRA လုပ်ငန်းစဉ် (ဖြစ်နိုင်လျှင် ဖြေခုံပါရမည် ၊ ခံ့ညားစိတ် ဝိုင်ဆိုင်မှုအဆင့် ၊ Verbal ...)
- o ကျေးရွာ စီမံကိန်း ရေးဆွဲရေး အစည်းအဝေး မိတ္တူ
- o ကျေးရွာ၏ အချက်အလက် (PC - 1 ပုံစံ)
- o ကျေးရွာ ဖျော်ဖြန်းချက်

(၂) လူမှုရေးအကဲဖြတ်မှု အရည်အသွေးနှင့် VDP စစ်ဆေးပါ။

- o VDP တွင် ပါဝင်သော ဦးရေ (အမျိုးသား / အမျိုးသမီး)
- o လူမှုရေး အကဲဖြတ်မှု အရည်အသွေး နှင့် VDP အတွက်ရက်ပေါင်း -
- o PRA ပစ္စည်းများ အဆုံးဖြတ်သည့် အရေအတွက်
- o ပါဝင်သောဦးရေနှင့် လုပ်ငန်းများ ပြတ်တမ်းတင်ခြင်း (အစည်းအဝေး ဖြတ်တမ်း၊ အဖွဲ့တော်တိုင်းရင်းသား အနည်းစု နှင့် ထိခိုက်လွယ်သော အဖွဲ့များ
 - အထွေထွေကောင်
 - ကောင်
 - ဦး
- o လုပ်ငန်းများ ပြတ်တမ်းတင်ခြင်းနှင့် အမျိုးသမီးအဖွဲ့ အစည်းအဝေး၏လက်ခံအား
 - ခွဲခြားပေးထားသလား
 - ဖြစ်
 - မရှိ
- o စီမံကိန်း အရေအတွက် (အမျိုးသား / အမျိုးသမီး ဖွဲ့စည်းမှု အရေအတွက်)
- o PRA ဆက်ဆိုင်သော အခြားစီမံကိန်း အရေအတွက် (အမျိုးသား / အမျိုးသမီး အရေအတွက်)