

ပြည်ထောင်စုသမ္မတ မြန်မာနိုင်ငံတော်အစိုးရ  
စိုက်ပျိုးရေး၊ မွေးမြူရေးနှင့် ဆည်မြောင်းဝန်ကြီးဌာန  
ကျေးလက်ဒေသဖွံ့ဖြိုးတိုးတက်ရေးဦးစီးဌာန  
ညောင်ဦးမြို့နယ်



လူထုဗဟိုပြုစီမံကိန်း

National Community Driven Development Project

(NCDDP)



ကျေးရွာဖွံ့ဖြိုးရေးအစီအစဉ်

Village Development Plan (VDP)

တောင်ဘီရွာမကျေးရွာ၊ တောင်ဘီလေးအုပ်စု

၂၀၁၆-ခုနှစ်

ညောင်ဦးမြို့နယ်။

မာတိကာ

- ၁။ မြို့နယ်မြေပုံ
- ၂။ ကျေးရွာမြေပုံ(တည်နေရာ)
- ၃။ အုပ်စုတွင်ပါဝင်သောကျေးရွာများစာရင်း
- ၄။ ကျေးရွာသမိုင်းကြောင်း
- ၅။ လူထုပူးပေါင်းပါဝင်သော လူမှုဆန်းစစ်ခြင်းနှင့် အကဲဖြတ်ခြင်းလုပ်ငန်းစဉ်(PSA/PRA)အကျဉ်းချုပ်ဖယား
- ၆။ ကျေးရွာဖွံ့ဖြိုးရေးအစီအစဉ်အတွက်အသုံးပြုခဲ့သော PRA tools များနှင့်တစ်ခုချင်းစီအတွက်သုံးသပ်ချက်များ
- ၇။ ကော်မတီဝင်များရွေးချယ်ခြင်းနှင့်ကျေးရွာဖွံ့ဖြိုးရေးအစီအစဉ်ဆောင်ရွက်မှုမှတ်တမ်းခါတ်ပုံများ
- ၈။ ကော်မတီဝင်များစာရင်း
- ၉။ ကျေးရွာအချက်အလက်(ပုံစံ-၁)
- ၁၀။ စီမံကိန်းစက်ဝန်းအချိန်ဖယား(ပုံစံ-၂)
- ၁၁။ ကျေးရွာဖွံ့ဖြိုးရေးဦးစားပေးအစီအစဉ်(ပုံစံ-၃)
- ၁၂။ ကျေးရွာအုပ်စုစီမံကိန်းလုပ်ငန်းခွဲရွေးချယ်ခြင်း(ပုံစံ-၄)
- ၁၃။ အစည်းအဝေးတက်ရောက်သူများစာရင်း(ပုံစံ-၁၂)
- ၁၄။ အစည်းအဝေးမှတ်တမ်းများ
- ၁၅။ ကဏ္ဍအလိုက်ဦးစားပေးဖွံ့ဖြိုးရေးလုပ်ငန်းစဉ်များ
- ၁၆။ ကျေးရွာဖွံ့ဖြိုးရေးစီမံချက်အရည်အသွေးထိန်းချုပ်မှု(Checklist For VDP)

# ညောင်ဦးမြို့နယ် လူထုဗဟိုပြုစီမံကိန်း

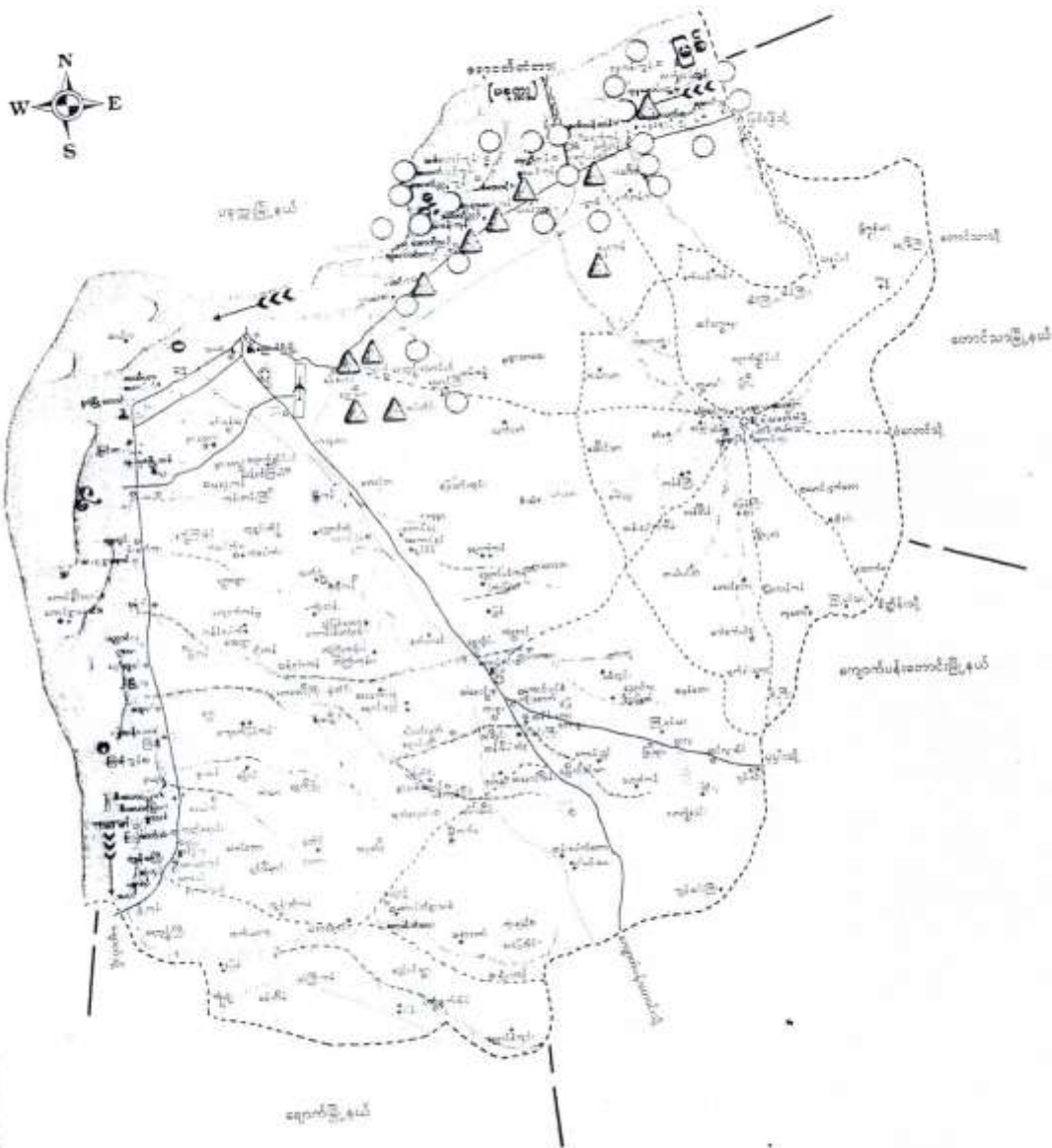



တောငါးစေးအုပ်စုကွဲပြားသောကျော့များ

၁. တောငါးကျော့

၂. တောငါးကျော့သစ်

၃. ဥပချာန်စု

၄. အရှာ့ဆက်

၅. ခုတ်ပင်သား

၆. သဲပင်ကျော့



ညောင်ဦးမြို့နယ်၊ တောင်ဘီရွာမ ဧပြီလ ၁၅ ရက်

နောက်ခံသမိုင်း

မန္တလေးတိုင်း၊ ဝေဟင်္ဂါး၊ ညောင်ဦးခရိုင်၊ ညောင်ဦး

မြို့နယ်၊ တောင်ဘီ ရွာမ၊ ဧပြီလ ၁၅ ရက်၊ တောင်ဘီရွာမ  
ဧပြီလ ၁၅ ရက်၊ နောက်ခံသမိုင်း ဟု သက်ကြီးထ ကား သက်ငယ်  
ကြားဆိုသည်။ ဆိုလိုကောင်းကား ပုဂံတော်၊ နဂါး အလောင်း၊ ခေတ်  
သစ်လေးကြီး တိုင်းခန်း၊ ဗုဒ္ဓ-လည်လှည့်လှည့် ကျွန်ုပ်တို့အသေ  
ဗုဒ္ဓ ဖောင်တော် ဆိုက်ကပ် ဂုဏ်များ ခံပြီး ဖောင်တော်ဦး  
ဧပြီလ ၁၅ ရက်၊ ဖြစ်ခဲ့သော သူတို့ ကို ခေတ်  
ဦး၊ ကျွန်ုပ်တို့အသေ တောင်ခေတ် တောင်တိုင်း၊ များ၏ အရာအ  
ထားကို ဖြစ်၊ ဧပြီလ ၁၅ ရက်၊ တောင် ဖိုလာ<sup>၁၅</sup> ခေါ်ဖွင့် ဆေးသည်  
ယုတ်ရပ်ပါသည်။ ဖောင်တော်ဦး ဧပြီလ ၁၅ ရက်၊ ကို  
နဂါးအကြီး၊ ဧပြီလ ၁၅ ရက်၊ တောင်တိုင်း ခံပြီး တောင်တိုင်း  
ဂွာ ဗု ခေါ်ဖွင့်ဆေးသည်။ တောင်ကလေးကြီး၊ ဖောင်တော်  
တောင်ဘီရွာ ဗု အမည်ဖွင့် လာသည်ယုတ်ရပ်ပါသည်။ တောင်  
ဘီရွာသည် ဖောင်တော် ဧပြီလ ၁၅ ရက်၊ တောင် ဖိုလာ<sup>၁၅</sup> တို့  
အသေခေတ်၊ ဧပြီလ ၁၅ ရက်၊ ဧပြီလ ၁၅ ရက်၊ ဧပြီလ ၁၅ ရက်  
ရွာမနှင့် တောင်ဘီရွာသည် ဧပြီလ ၁၅ ရက်၊ ဧပြီလ ၁၅ ရက်၊  
ခေတ်သစ်ယုတ်ရပ်ပါသည်။ ဧပြီလ ၁၅ ရက်၊ တောင်ဘီရွာမ ဧပြီလ ၁၅  
ရက် ခေါ်ဖွင့်ဆေးသည်။ ဧပြီလ ၁၅ ရက်၊ ဧပြီလ ၁၅ ရက်၊ ဧပြီလ ၁၅ ရက်  
ပါသည်။



လူထုပေါင်းစုံပါဝင်သော လူမှုဆန်းစစ်ခြင်းနှင့် စာအုပ်ဖြတ်ခြင်းလုပ်ငန်းစဉ်

(PSA / PRA) အကျဉ်းချုပ် ဇယား တော်တော်စွာ

စဉ်	စာကြောင်း အရာ	ရက်စွဲ	ဦးတည်နှုတ်ချ	တက်ရောက်သူ			အဓိကဆွေးနွေးချက်
				ကျား	မ	ပေါင်း	
၆၅	အဖွဲ့ကစဉ်း မျက်စက်ပျံ (Venn Diagram)	-	ကျေးရွာသူ ကျေးရွာသားများ လက်ခံအိမ်များ ကျေးရွာအုပ်စု အဖွဲ့ဝင်များ	၆၂	၇၅	၁၃၇	ကျေးရွာကစဉ်းတွင် ရှိသော လူမှုအဖွဲ့ အစည်းများ နှင့် ကျေးရွာ လူထုအကြား ချိတ်ဆက် နေမှုကို ထိခတ်ခြင်း ရှိမည် ဖော်ထုတ် နိုင်ပါသည်။
၆၆	လူမှုစီးပွား အဆင့်အတန်း ခြား (Wealth Ranking)		ရွယ်သား၊ အပတ်အဖတ်၊ ဒွိဇိမ်း	၆၂	၇၅	၁၃၇	ကျေးရွာအတွင်းရှိ လူမှုအဖွဲ့ အစည်းအရပ်များ ပစ္စည်း ပစ္စည်း၊ စာအုပ်အားဖြင့် ဖွဲ့စည်းခြင်း၊ ကျေးရွာ အတွင်းရှိ လူမှုအဖွဲ့ အစည်းများကို ထည့် သွင်း၍ စာအုပ်ကို ဖြည့် စပ်ခြင်း။
၇၀	ဖန်တီးမှု လွန်ယက် (Spider Web)		ကျေးရွာသူ / ကျေးရွာသား များ၊ အမျိုးသား အုပ်စု၊ အမျိုးသမီး အုပ်စု	၆၂	၇၅	၁၃၇	အမျိုးသား နှင့် အမျိုး သမီးများအကြား ကလေးတို့၏ အဖွဲ့အစည်း တိုးတက်မှု၊ အကျိုး ပညာသင်ကြားခြင်း အားဖြင့် ဖွဲ့စည်းခြင်း အကျိုးအမြတ်ကို ဆွေး နွေးခြင်း။



လူမှုဝန်ထမ်းပေးစောင့်ရှောက်ရေးဦးစီးဌာနနှင့်အသက်မွေးဝမ်းကျောင်းဝန်ထမ်းများ  
 (PSA / PRA) အကျဉ်းချုပ်စာတမ်း

အမှတ်	အဖွဲ့အစည်းအမည်	ရက်စွဲ	ဦးစီးအရာရှိ	ဝန်ထမ်းအရေအတွက်			အဓိကအဖွဲ့အစည်း
				မ	မ	စုစုပေါင်း	
၁	ကျား + မ အရင်းအမြစ် ဖွဲ့စည်းပုံစံ		အမျိုးသား: ၁၀၀ အမျိုးသမီး: ၁၀၀ စုစုပေါင်း	၆၂	၃၈	၁၀၀	ပြည်သူ့ဝန်ထမ်း အဖွဲ့အစည်း၊ လက်ရှိ အဖွဲ့အစည်း နှင့် အဖွဲ့အစည်း များကို



# ဝေသာနာသစ်ပင်

## သုံးသပ်ချက်

ကျေးရွာတစ်ရွာ (သို့မဟုတ်) ရွာတစ်ဦးတစ်ယောက်၏ အခက်အခဲဝေသာနာ  
များသည် သစ်ပင်တစ်ပင်နှင့် သွား၍ တူညီနေကြောင်း သိရှိရပါသည်။ ထို့ကြောင့်  
တောင်ဘီရွာမကျေးရွာ၏ ဝေသာနာအ ခက်အခဲများကို ဝေသာနာသစ်ပင်ရေးဆွဲခြင်း  
ဖြင့် တစ်စုံတစ်ရာပါသည်။ ကျေးရွာစာပေကျောင်းဆောင်အခက်အခဲ၏ အဓိက  
ဝေသာနာအကြောင်းအရာမှာ ဖော်ပြပါပုံ၏ အဓိကများသာဖြစ်သည်။ ထိုအကြောင်း  
တရားများကြောင့်သာ အခက်အခဲတစ်ခုပေါ်ပေါက်လာစေခြင်း ဖြစ်သည်။ ထိုအခက်  
အခဲဝေသာနာအကြောင်း နောက်ဆက်တွဲ ဝေသာနာအကျိုးဆက်များမှာ ဖော်ပြပါ ပုံ၏  
အနိမ့်အခက်များသာဖြစ်သည်။ ထို့ကြောင့် တောင်ဘီရွာမကျေးရွာရွာသူ  
အနေဖြင့် ဝေသာနာ ဆာလ်ဖိတ်ပေါ်လာသော အကြောင်းတရားများကို ရေရှည် နိုင်ငံ  
သာယာစွာ ဝေသာနာ၏ အခက်အခဲတို့ အကျိုးဆက်များကို စဉ်းစားရသော မည်  
ဖြစ်သည်။ ထို့ကြောင့် ကျေးရွာအနေဖြင့် အဖွဲ့အစည်းပတ်ဝန်းကျင်ကို စွေး  
ချယ်နိုင်စေရန် ဝေသာနာသစ်ပင်ပုံကို တင်ပြရေးဆွဲရခြင်း ဖြစ်ပါသည်။





ကျား၊ မ ကခရီးက ဣဉာဏ်တော

ဝင်းဝင်းဦး

ဒုတိယမြောက် ကျေးဇူးတင် အားပေးပေးပါ။ ကျေးဇူးတင် ပေးပါ။ ကျေးဇူးတင် ပေးပါ။

ဝင်းဝင်းဦး ကျေးဇူးတင် အားပေးပေးပါ။ ကျေးဇူးတင် ပေးပါ။ ကျေးဇူးတင် ပေးပါ။

လင်းလင်း ကျေးဇူးတင် အားပေးပေးပါ။ ကျေးဇူးတင် ပေးပါ။ ကျေးဇူးတင် ပေးပါ။

ဦးစောစော ကျေးဇူးတင် အားပေးပေးပါ။ ကျေးဇူးတင် ပေးပါ။ ကျေးဇူးတင် ပေးပါ။

ပညာရေး ကျေးဇူးတင် အားပေးပေးပါ။ ကျေးဇူးတင် ပေးပါ။ ကျေးဇူးတင် ပေးပါ။

ကျေးဇူးတင် ကျေးဇူးတင် အားပေးပေးပါ။ ကျေးဇူးတင် ပေးပါ။ ကျေးဇူးတင် ပေးပါ။

ကျေးဇူးတင် အားပေးပေးပါ။ ကျေးဇူးတင် ပေးပါ။ ကျေးဇူးတင် ပေးပါ။

ကျေးဇူးတင် ကျေးဇူးတင် အားပေးပေးပါ။ ကျေးဇူးတင် ပေးပါ။ ကျေးဇူးတင် ပေးပါ။

ကျေးဇူးတင် အားပေးပေးပါ။ ကျေးဇူးတင် ပေးပါ။ ကျေးဇူးတင် ပေးပါ။





# ကျား၊ မ ဗိုဗ်ဆိုင် မွှေ ဖြေ ဝေဟာ:

## သုံးသပ်ချက်

ကျား၊ မ ဗိုဗ်ဆိုင် မွှေ ဖြေ ဝေဟာ: ရေးဆွဲသူသည် စုစုပေါင်း ဂွမ်းပုံများမှာ အမျိုးသား၊ အမျိုးသမီး တစ်ဦးတစ်ယောက်တည်း ဗိုဗ်ဆိုင်ဆွဲသူသည်မှာ သုံးခွံ မွှေအပေါ် တွင်ဝတ်ဆင်ထားရုံ ကောင်းချမ်းနှင့် ဗိုဗ်ဆိုင် မွှေ အပိုင်တွင် နှစ်ဦးစလုံး သက်ဆိုင်ကြောင်း သိရှိစေရန် ရည်ရွယ်ပါသည်။

ထို့ကြောင့် နှစ် ဘက်အားလုံး ကျား၊ မ ဂွမ်းပုံ အစုံဖြင့် စတင်၍ မိသားစုပိုင် ဗွဲ့စည်း ဖြစ် ဖြစ် ကျား၊ မ ဂွမ်းပုံ အစုံအတိုင်း ဖြစ် ဖြစ် သဘာဝအရင်းအမြစ် များ ဖြစ် ဖြစ် အကွာအဝေး လုံး သည် တန် တူညီမျှ နှစ်ဦး စလုံး ဗိုဗ်ဆိုင် ကြောင့် သိရှိစေရန် တင်ပြ နေပါသည်။

စာပဒိသွင်ဖေယာ:

ဆုံးသပ်ချက်

ခိုက်မျိုးချိန်

ကေခွန်၊ နယုန်၊ ဝါဆို၊ ဝါခေါင်လများတွင် ခိုက်မျိုးရေအတွက်ကျော့ရွာရွာတို့ အလုပ်များချိန်အပ်သည်ကိုတွေ့ရပါသည်။

ဂိုက်ပဒိမ်းချိန်

ခါခေါင်၊ တန်ဆောင်မုန်း၊ နတ်တော်၊ ဖေလွင်လများတွင် သီးနှံရိုက်ပဒိမ်းချိန်အများဆုံးဖြစ်ပြီး၊ ကော်သလင်း၊ သီတင်းကျွတ်လများတွင် အနည်း၊ အကျင့်သာ ရှိပါသည်။

တုတ်ကွေးချိန်

ကော်သလင်း၊ သီတင်းကျွတ်လများတွင် တုတ်ကွေးချိန် အပ်အောင် တွေ့ရပါသည်။

တိရိစ္ဆာန်ကွေ့ကျချိန်

နတ်တော်လတွင် ခွားများကွေ့ကျချိန်ဖြစ်ပြီး၊ ဖေလွင်လတွင် ဆိတ်များကွေ့ကျချိန် အပ်အောင် တွေ့ရပါသည်။

ဝင်ဖြေ နည်းပါးချိန်

တန်ဆောင်မုန်းလတွင် ဝင်ဖြေ အနည်း၊ ယင်းဖြစ်အောင် တွေ့ရသည်၊ နတ်တော်၊ ဖေလွင်လများတွင် ဝင်ဖြေ အနည်းအငယ်အောင် တွေ့ရပြီး၊ ကျန်လများတွင် ဝင်ဖြေ နည်းပါးအောင် တွေ့ရပါသည်။

ပွဲတော်ချိန်

တန်ခူး၊ သီတင်းကျွတ် လများတွင် အနည်း၊ ယင်းဖြစ်ပြီး၊ ဖေလွင်လတွင် ကျော့ရွာရွာတို့တွင် အလုပ်များ၊ ပွဲတော်များဖြင့် အပ်အောင် တွေ့ရပါသည်။

ထန်းစွာသီ

ကဆုန်၊ တန်ခူး၊ ကေခွန်၊ နယုန်၊ ဝါဆို၊ ဝါခေါင်လများတွင် ထန်းစွာသီ ဖြစ်ချိန်ဖြစ်ပြီး၊ ကော်သလင်း၊ တပို့တွဲလများတွင် အနည်း၊ ယင်းဖြစ်အောင် တွေ့ရသည်။

ထွန်ပသက်ချိန်

တဖိုတွဲ၊ တပေါင်း၊ စေမ္မားတွင် ခိုလှုံပျိုးရန် ထွန်ပသက်ချိန် ဖြစ်ပြီး  
တန်ခူးလကွင်နန်းနပ်၊ ယပ်သာရှိပါသည်။

ဇေဇ္ဇာပေါင်းချိန်

တပေါင်း၊ တန်ခူး၊ ဓမ္မာရုံစေမ္မားတွင် ဇေဇ္ဇာပေါင်းချိန် ဖြစ်ပြီး  
ဇေဇ္ဇာပါဝင်သည်။

ထို့အပြင် ဆောင်းရာသီကွယ်ကျော်ကွယ်ခွင်ဝဲ ဇေဇ္ဇာပေါင်းချိန် အရ ကျေးဇူးတင်  
ဒိန်းလပ်ချိန် ကျန်းမာရေးကောင်းမွန်ချိန် ဖြစ်ပြီး ဝဲဇေဇ္ဇာပေါင်းချိန်များတွင် ကျေးဇူး  
ဖွံ့ဖြိုးရေးလုပ်ငန်းများ လုပ်ဆောင်ပေးခြင်းဖြင့် ကျေးဇူးတင်အားပေးခြင်းဖြစ်ပြီး  
ရာသီခွင် ဝဲကွယ်ခွင် ခွဲလှိုင်းခြင်း ဖြစ်ပြီး ကျန်းမာရေးကောင်းမွန်ခြင်း ဖြစ်ပြီး  
ကျေးဇူးတင်အားပေးခြင်းဖြစ်ပြီး လေလုပ်ခွင် ဝဲကွယ်ခြင်း ဖြစ်ပါသည်။







ကျား / ၂၈ အခန်းကဏ္ဍပြဿနာ

အုပ်စုကျား - တောင်တိရစ္ဆာန်

ကျား - တောင်တိရစ္ဆာန်

နေ့ရက် - ၀၉/၃/၂၀၁၆

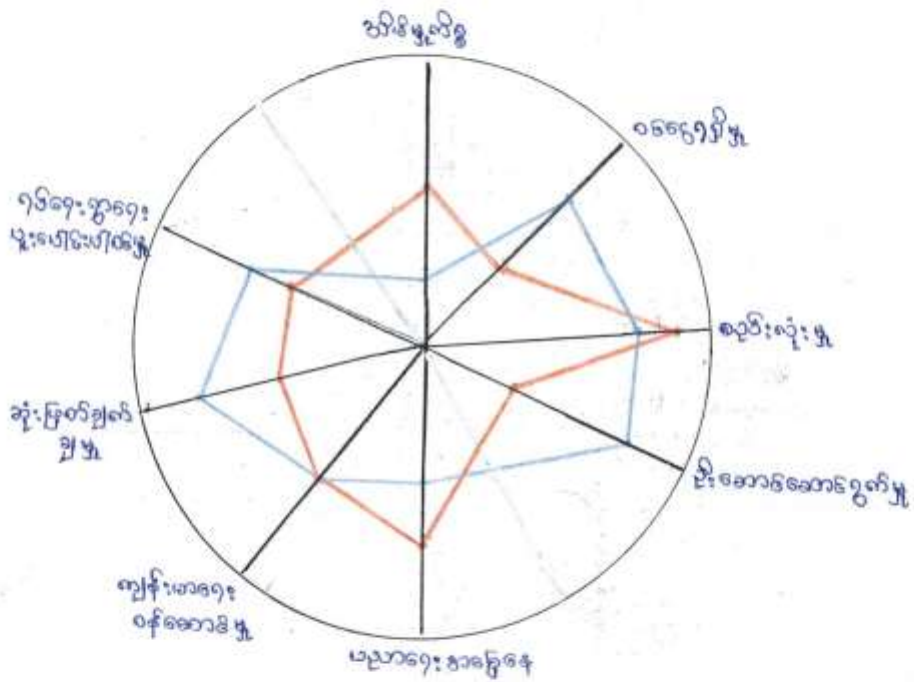

မအာခန်းကဏ္ဍပြုရမည့်အား

- အုပ်စုချွေးဖွဲ့ - တောတော်စား
- ချွေးဖွဲ့ - တောတော်စား
- ခန့်ခွဲ - ၁၉/၂/၂၀၁၆

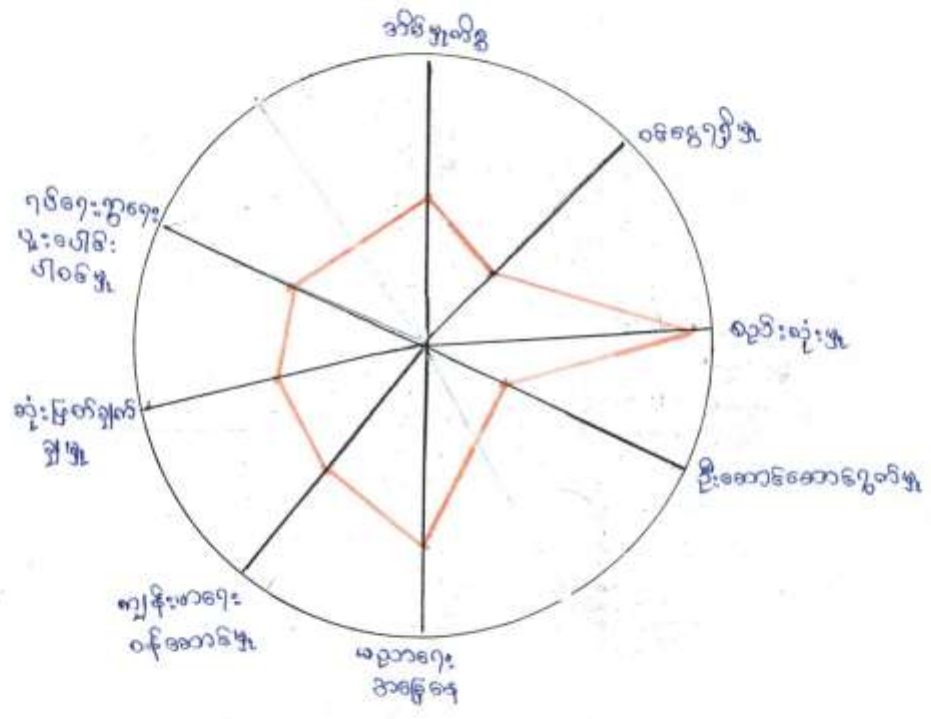

ကျား အစိုးကဏ္ဍပြုပေးသော

အုပ်စုကျေးဇူး - တောင်ပေါ်စော

ကျေးဇူး - တောင်ပေါ်စော

နေ့စွဲ - ၁၈/၃/၂၀၁၆

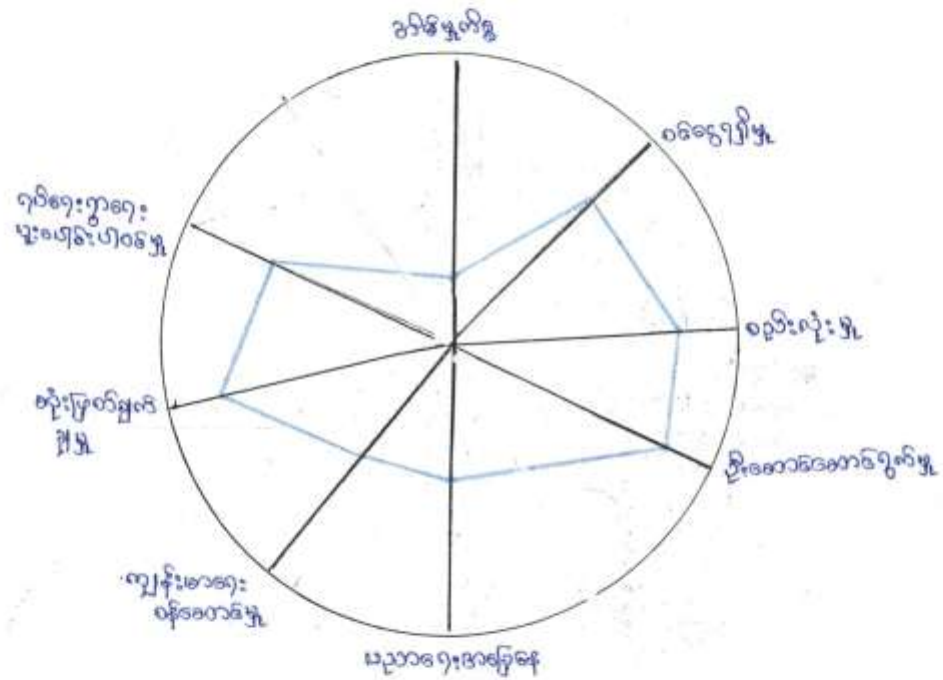







ဇယား: ၅၅ - အောက်ပိုင်း

၁၄ ဇွဲ - ၁၉. ၃. ၂၀၁၆

ဇယား: ၅၆ - အောက်ပိုင်း

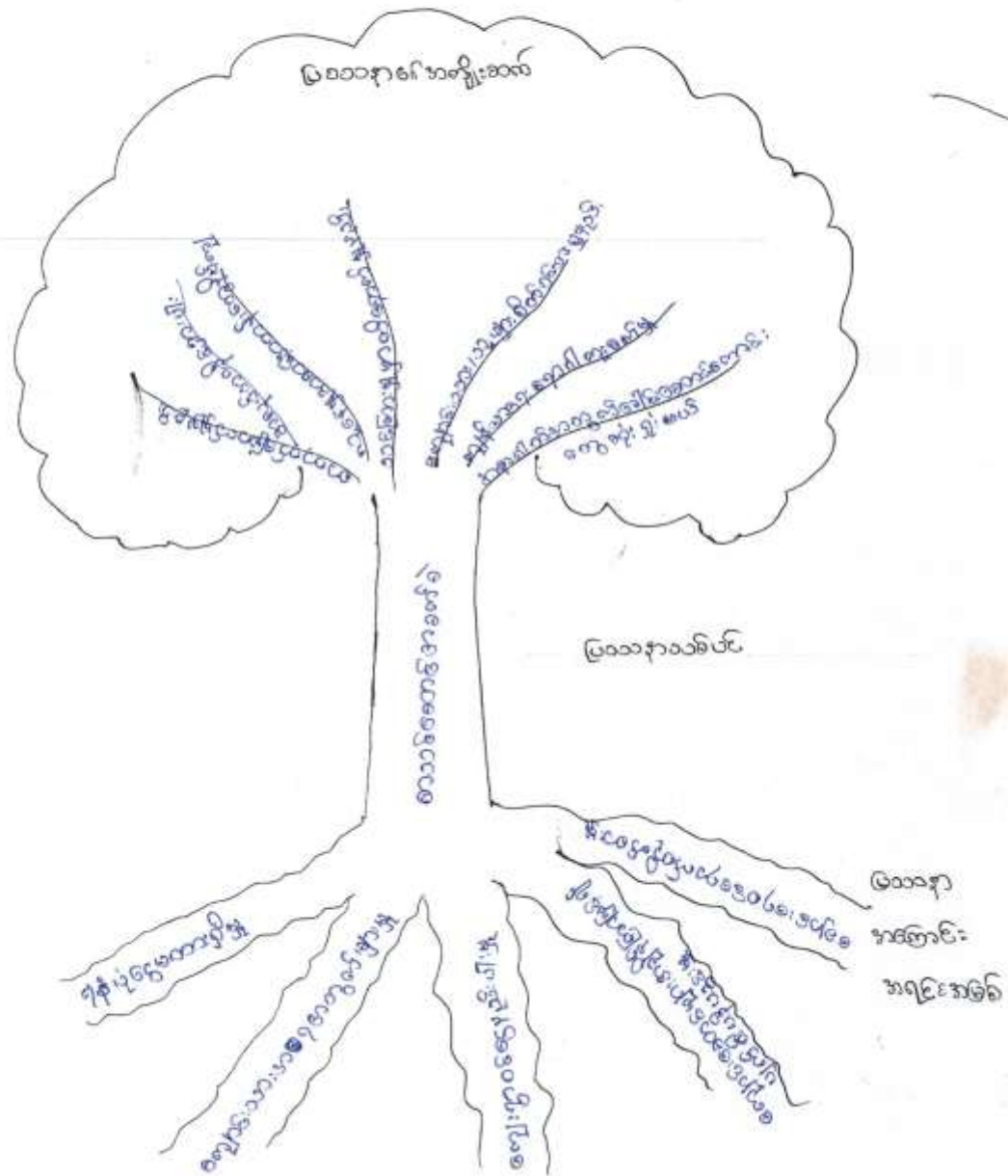



တရားရုံးချုပ် - တရားရုံးချုပ်  
 ကျေးဇူး - တောင်းဆိုမှု

ဥစ္စာ ဝန် ခွဲခြားခြင်း ပြုစုခြင်း ပြုစုခြင်း  
 အ.ဇ. - ၀၈/၂၀၁၁

စဉ်	အုပ်စု	အခြား သတ်မှတ်ပုံ	အိမ်ထောင်စု	အသုံးစရိတ်
၁။	မြေလှည့်သော အုပ်စု	အိမ် < လူနေအိမ် < ဖွဲ့စည်းထားပြီးဖြစ် > နားလည်စွာ စားစာ ယာယီ < ၂၀၁၅ > ဇူလိုင် ထုတ် < ၂၀၀၇ > ခန့်	၁၃	
၂။	အသင့်အတင့် မြေလှည့်သော အုပ်စု	အိမ် < လူနေအိမ် < ဖွဲ့စည်းထားပြီးဖြစ် > နားလည်စွာ ယာယီ < ၂၀၁၇ > ဇူလိုင် ထုတ် < ၂၀၀၇ > ခန့်	၄၄	
၃။	မြေလှည့်သောအုပ်စု	လက်လှည့်စား	၂၅၅	

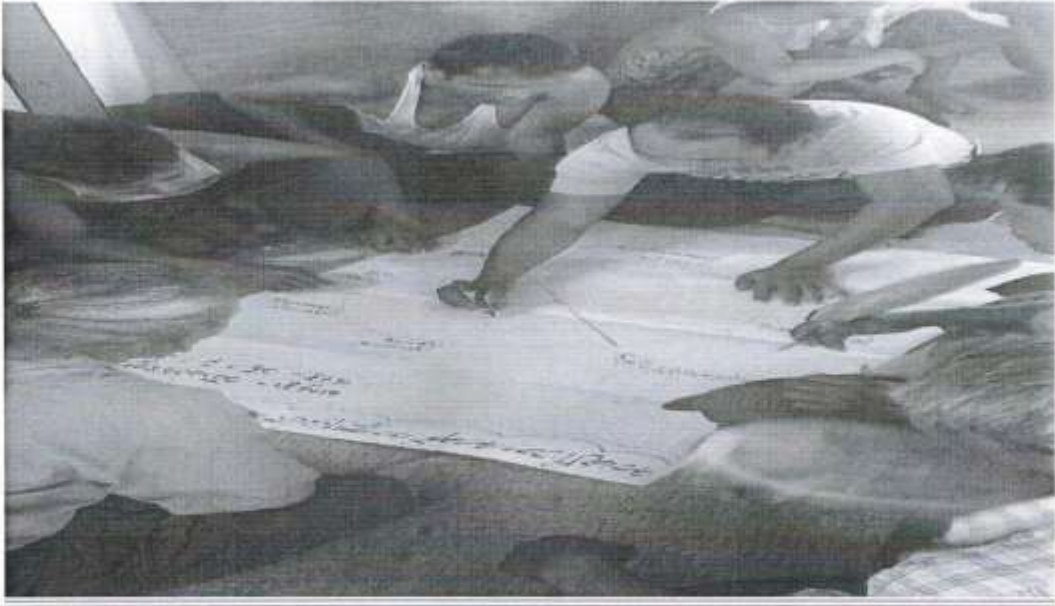



ရက်စွဲ - ၁၈/၇/၂၀၁၆

အဖွဲ့ဝင်များမှာ - စောကဲအောင်၊  
ဦးလှစွာ - စောကဲအောင်

ကျေးဇူးတင်ပေးလိုက်သော အဖွဲ့ဝင်များ

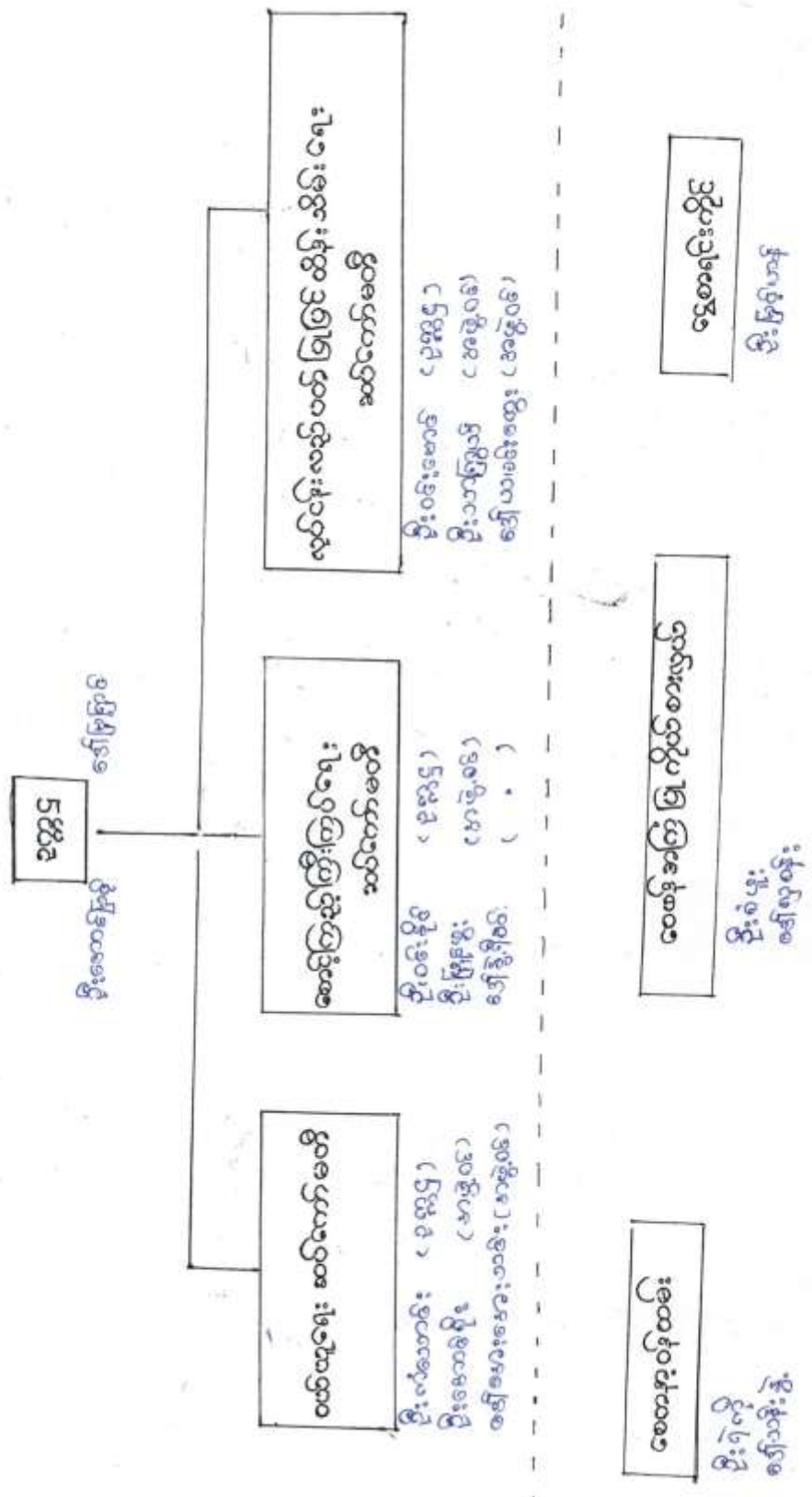





လူထုစဟိုပြုစီမံကိန်း

ပုံစံ-၁ ကျေးရွာအခြေခံအချက်အလက်များ (Form PC 1)

လမ်းညွှန်ရွက်/ ကျေးရွာတစ်ရွာသို့ ပထမဆုံး မိတ်ဆက်ရေးသွားရောက်သောအခါ လူထုစည်းရုံးရေးမှူးသည် ကျေးရွာခေါင်းဆောင်များအားကျေးရွာအချက်အလက်များကိုပေတ္တာရုပ်ခွဲတောင်းခံရသည်။ ဤအချက်အလက်များကိုစီမံကိန်းမိတ်ဆက်အစည်းဝေးပွဲတွင်မိတ်ဆက်အစည်းဝေးတွင် လူထုစည်းရုံးရေးမှူးသည် ဤအချက်အလက်များအားစစ်ဆေးပြီးမှန်ကန်အောင်ပြုလုပ်ရမည်။ ပြီးနောက်တွင် လူထုစည်းရုံးရေးမှူးမှ သတင်းအချက်အလက်ထံသို့ Tablets မှ တဆင့်ဖြည့်သွင်းရမည်။

ကျေးရွာအုပ်ချုပ်ရေးမှူးအမည် ဦးဝင်းမောင်	ကျေးရွာအုပ်ချုပ်ရေးမှူး ဖုန်းနံပါတ် ၀၉-၄၀၂၇၈၀၈၈၁	လူထုစည်းရုံးရေးမှူး၏အမည် ဦးကျော်စွာ
ပြည်နယ်/တိုင်းဒေသကြီး မန္တလေး	မြို့နယ် ဦးစွာ	ကျေးရွာအုပ်စု ကျေးရွာ ကောင်းစွာ

က. လူဦးရေ

လူမျိုးစု	အိမ်ထောင်စုအရေအတွက်	ကိုးကွယ်သည့်ဘာသာ	အိမ်ထောင်စုအရေအတွက်
လူမျိုးစု (၁) မြန်မာ	၃၁၂	ဘာသာ(၁) မြန်မာ	၃၁၂
လူမျိုးစု (၂) -----		ဘာသာ(၂) -----	
လူမျိုးစုစု -----		ဘာသာစု -----	

	အမျိုးသား(အရေအတွက်)	အမျိုးသမီး(အရေအတွက်)
လူဦးရေ	၇၆၉	၈၅၆
အိမ်ထောင်ဦးစီး	၂၃၆	၇၆

(ခ) လက်လှမ်းမီအသုံးပြုနိုင်သည့်အဆောက်အအုံများ

စာသင်ကျောင်း	အမှတ် ခြံမိ	ကျန်းမာရေး	အမှတ်ခြံမိ	ဘာသာရေးအဆောက် အအုံ	အမှတ် ခြံမိ
အထက်တန်းကျောင်း	<input type="checkbox"/>	ဆေးရုံ	<input type="checkbox"/>	စေတီ	<input checked="" type="checkbox"/>
အလယ်တန်းကျောင်း	<input type="checkbox"/>	ကျန်းမာရေးဌာန	<input type="checkbox"/>	ဘုန်းကြီးကျောင်း	<input checked="" type="checkbox"/>
မူလတန်းကျောင်း	<input checked="" type="checkbox"/>	ကျန်းမာရေးဌာနခွဲ	<input type="checkbox"/>	ဟိန္ဒူဘုရားကျောင်း	<input type="checkbox"/>
မူကြိုကျောင်း	<input type="checkbox"/>	ဆေးပေးခန်း	<input type="checkbox"/>	ခရစ်ယာန်ကျောင်း	<input type="checkbox"/>
အခြား	<input checked="" type="checkbox"/>	အခြား	<input type="checkbox"/>	ဗလီ	<input type="checkbox"/>
				အခြား	<input checked="" type="checkbox"/>
မှတ်ချက် ၁။ ၈၃၆ ၈၃၅ ၈၃၇		မှတ်ချက်		မှတ်ချက်	၈၆၈ ၈၆၉



လူထုဝဟိုပြုစီမံကိန်း

(ဂ) ကျွမ်းကျင်သူများမှတ်တမ်း ၊ ကျေးရွာတွင်နေထိုင်သော သို့မဟုတ် တခြားရွာမှလာရောက်သောကျွမ်းကျင်သူများ

(၁) စာသင်ကျောင်း			(၂) ကျန်းမာရေး			(၃) လက်မှုပညာရှင်		
	ရွာတွင် နေထိုင်သူ	အခြားရွာမှ လာသူ		ရွာတွင် နေထိုင်သူ	အခြားရွာမှ လာသူ		ရွာတွင် နေထိုင်သူ	အခြားရွာမှ လာသူ
မူလတန်းပြ ဆရာဆရာမ	<input checked="" type="checkbox"/>	<input checked="" type="checkbox"/>	ဆရာဝန်	<input type="checkbox"/>	<input type="checkbox"/>	လက်သမား	<input checked="" type="checkbox"/>	<input type="checkbox"/>
အထက်တန်းပြ ဆရာဆရာမ	<input type="checkbox"/>	<input type="checkbox"/>	လက်ထောက် ကျန်းမာရေးပုဂ္ဂိုလ်	<input type="checkbox"/>	<input type="checkbox"/>	ပန်းရံ	<input checked="" type="checkbox"/>	<input type="checkbox"/>
အလယ်တန်းပြ ဆရာဆရာမ	<input type="checkbox"/>	<input checked="" type="checkbox"/>	အမျိုးသမီးကျန်းမာရေးဆရာမ	<input type="checkbox"/>	<input type="checkbox"/>	လှုပ်စစ်ဆိုင်ရာ	<input type="checkbox"/>	<input type="checkbox"/>
မူကြံဆရာ၊ ဆရာမ	<input type="checkbox"/>	<input type="checkbox"/>	အရံသားစွား	<input checked="" type="checkbox"/>	<input type="checkbox"/>	ရေပိုက်သွယ်သူ	<input checked="" type="checkbox"/>	<input type="checkbox"/>
အခြား	<input type="checkbox"/>	<input type="checkbox"/>	ပြည်သူ့ကျန်းမာရေး လုပ်သား (၁)/(၂)	<input type="checkbox"/>	<input type="checkbox"/>	စက်ပြင်ဆရာ	<input checked="" type="checkbox"/>	<input type="checkbox"/>
မှတ်ချက်			မှတ်ချက်			မှတ်ချက်		

(ဃ) ကျေးရွာသို့ ရောက်ရှိနိုင်သည့်လမ်းအခြေအနေ / ကျေးရွာတစ်ရွာသည် ၎င်း၏ကျေးရွာအုပ်စုနှင့် ဆက်သွယ်ထားသော လမ်းအခြေအနေ (အောက်ပါတို့ကိုပိုင်းပါ)

ကျောက်ကြမ်းလမ်း      ကတ္တရာလမ်း      ကွန်ကရစ်လမ်း      မော်တော်ဆိုင်ကယ်လမ်း/ အခြား \_\_\_\_\_  
 ကျောက်ခင်းလမ်း      မြေသားလမ်း      လှေသွားလမ်း

(င) ကျေးရွာဖွံ့ဖြိုးမှုစီမံချက်

- (၁) လူထုဝဟိုပြုစီမံကိန်းမတင်မီ ဤကျေးရွာတွင်ကျေးရွာဖွံ့ဖြိုးမှု စီမံချက်ရှိခဲ့ပါသလား? ပိုင်းပါ
- (၂) ရှိခဲ့ပါလျှင် ဤစီမံချက်ကို မည်သည့် စနစ်တွင်ပြင်ဆင်ခဲ့ပါသနည်း? ရှိပါသည်/မရှိပါ/မသိပါ
- (၃) ဤစီမံချက်ကို မြို့နယ်မှအတည်ပြုခဲ့ပါသလား? နှစ် ၂၀၁၃ / မသိပါ
- ပြုခဲ့ပါသည်/မပြုခဲ့ပါ / မသိပါ

(စ) ခရီးအကွာအဝေး

- (၁) ဤကျေးရွာ၏ဝဟိုမှ၎င်းကျေးရွာအုပ်စု၏ဝဟိုအထိခရီးခိုင်မည်မျှကွာဝေးသနည်း? ပိုင် ၁၂ / မသိပါ
- (၂) ဤကျေးရွာမှ ၎င်းကျေးရွာအုပ်စုဝဟိုအထိသွားလာရာတွင်ကြာမြင့်သည့်အချိန် ၁၂ နာရီ ၃၀

ခြောက်သွေ့ရာသီတွင်ကြာချိန် ----- ထော်လာဂျီ/မော်တော်ဆိုင်ကယ်/မြေလျှင်/လား/မော်တော်ဘုတ်/ အခြား -----  
 မိုးရာသီတွင်ကြာချိန် ----- ထော်လာဂျီ/မော်တော်ဆိုင်ကယ်/မြေလျှင်/လား/မော်တော်ဘုတ်/ အခြား -----

(ဆ) ဖတ်ဝန်းကျင်ဆိုင်ရာသဘာဝဘေးအန္တရာယ် -

ဤကျေးရွာတွင်မကြီးမားသော သဘာဝဘေးအန္တရာယ်ကျရောက်ဖူးခြင်းရှိပါသလား။  
 မရှိပါ       ရှိပါသည်      ရှိလျှင်ဖော်ပြပါ -----



လူထုဝဟိုပြုစီမံကိန်း

(ခ) ကျေးရွာတွင် ဖွဲ့စည်းထားသော အဖွဲ့အစည်းများ  
လူထုဝဟိုပြုစီမံ ကိန်းမတိုင်မီ ဤကျေးရွာတွင် ကျေးရွာဖွံ့ဖြိုးရေးအတွက် အစိုးရ(သို့)ရွာသားများကိုယ်တိုင်(သို့) စီမံကိန်းတစ်ခုခုမှ  
ဖွဲ့စည်းထားသည့် အဖွဲ့အစည်းများရှိပါသလား။

- (၁) ဖွဲ့စည်းစဉ်က အဖွဲ့အစည်းအစည်းအဝေး
- (၂) အစည်းအဝေးအဖွဲ့

ကျေးရွာခေါင်းဆောင်

အမည် ဦးဝင်းအောင်

လက်မှတ် [Signature] ခန့်.ရက် ၁၉/၁/၂၀၁၆

လူထုစည်းရုံးရေးမှူး ဦးကျော်စိုး

အမည် ဦးကျော်စိုးဝင်း

လက်မှတ် [Signature] ခန့်.ရက် ၁၉/၁/၂၀၁၆













လူထုဝန်ထမ်းချိမ်းညှိရေး

ပုံစံ ၈-၃ ကျေးရွာခွဲခြားရေး ဦးစားပေးအစီအစဉ် (Form PC 3)

လယ်ဥယျာဉ် မှတ် / အဆင့်(၃)ကျေးရွာမှော်မှန်းချက်အစည်းအဝေးပြီးဆုံးသောအခါ ကျေးရွာစီမံကိန်း အထောက်အကူပြု ကော်မတီသည် လူထုဝန်ထမ်းချိမ်းညှိရေးအကူအညီဖြင့် ဤပုံစံကိုပြည့်စုံအောင် ဖြည့်သွင်းရမည်။ အားလုံးသော အခက်အခဲ အတားအဆီးများ ဖွံ့ဖြိုးမှုဦးစားပေးအစီအစဉ်များလူထုဝန်ထမ်းချိမ်းညှိရေး၏ ရန်ပုံငွေအရင်းအမြစ်နှင့် မသက်ဆိုင်သည့် လုပ်ငန်းများ အားလုံးကိုဖော်ပြရမည်။

လူထုဝန်ထမ်းချိမ်းညှိရေး/ဝန်ထမ်း အမည် ဦးကျော်စွာဝင်း

နေ့စွဲ ၁၉၂၃/၂၀၀၆ ကက်ဝန်းအား အမှတ်ခြစ်ပါ (V) ၂ ကက်ဝန်း(၁) □ ကက်ဝန်း(၂)၀ ကက်ဝန်း(၃)ကက်ဝန်း(၄)

ပြည်နယ်/တိုင်း၊ ဝန်ထမ်းအဖွဲ့ ဗြိတိန် မြန်မာပြည် ကျေးရွာအုပ်စုကောသလီကျေးရွာ ကောသလီရွာစ

က. အခက်အခဲအတားအဆီးများအားဆွေးနွေးခြင်း - ယခုလက်ရှိအခြေအနေတွင်ဤကျေးရွာခွဲခြားတိုးတက်ရေးအတွက် အဓိကအခက်အခဲအတားအဆီးများသည် မည်သည့်များဖြစ်ပါသနည်း(အမျိုးသား/သမီး အနည်းဆုံးအခက်အခဲ ၅ ခုဖော်ပြပါ)

အမျိုးသား အဖွဲ့မှတင်ပြသောအခက်အခဲအတားအဆီးများ	အမျိုးသမီး အဖွဲ့မှတင်ပြသောအခက်အခဲအတားအဆီးများ
၁ ကျေးရွာအတွင်းရှိ ရေအခက်အခဲများ	၁ ရေအခက်အခဲများ
၂ ကလေးများအားပညာရေးအခက်အခဲများ	၂ ကလေးများအားပညာရေးအခက်အခဲများ
၃ ကျေးရွာအတွင်းရှိ အနာဂတ်အခက်အခဲများ	၃ ကျေးရွာအတွင်းရှိ အနာဂတ်အခက်အခဲများ
၄ ကျေးရွာအတွင်းရှိ အနာဂတ်အခက်အခဲများ	၄ ကျေးရွာအတွင်းရှိ အနာဂတ်အခက်အခဲများ
၅ ကျေးရွာအတွင်းရှိ အနာဂတ်အခက်အခဲများ	၅ ကျေးရွာအတွင်းရှိ အနာဂတ်အခက်အခဲများ

ခ. မှော်မှန်ခြင်း နောင်လာမည့် (၅)နှစ် အတွင်း ကျေးရွာခွဲခြားရေး မှော်မှန်းလျာထားချက်များအား တင်ပြပါ။

အမျိုးသားအဖွဲ့မှတင်ပြသောမှော်မှန်းချက်များ	အမျိုးသမီးအဖွဲ့မှတင်ပြသောမှော်မှန်းချက်များ
၁ စာတတ်တတ်စေရန်	၁ အိမ်ထောင်ရေးအခက်အခဲများ
၂ ကျေးရွာအတွင်းရှိ ရေအခက်အခဲများ	၂ ကျေးရွာအတွင်းရှိ ရေအခက်အခဲများ
၃ ကျေးရွာအတွင်းရှိ အနာဂတ်အခက်အခဲများ	၃ ကျေးရွာအတွင်းရှိ အနာဂတ်အခက်အခဲများ
၄ ကျေးရွာအတွင်းရှိ အနာဂတ်အခက်အခဲများ	၄ ကျေးရွာအတွင်းရှိ အနာဂတ်အခက်အခဲများ
၅ ကျေးရွာအတွင်းရှိ အနာဂတ်အခက်အခဲများ	၅ ကျေးရွာအတွင်းရှိ အနာဂတ်အခက်အခဲများ

ဂ. ဤကျေးရွာ၏ လာမည့်(၄)နှစ်အတွက် ဦးစားပေး ဖွံ့ဖြိုးတိုးတက်မှု လုပ်ငန်း အစီအစဉ်များအားဖော်ပြပါ။ (လူထုဝန်ထမ်းချိမ်းညှိရေး ရန်ပုံငွေအတွက် အဆိုပြုသော အစီအစဉ်များကိုဦးစားပေး အဆင့်အလိုက်ဖော်ပြပြီး ကျန်လူထုဝန်ထမ်းချိမ်းညှိရေး စီမံကိန်း ရန်ပုံငွေအရင်းအမြစ်နှင့် မပတ်သက်သည့်အစီအစဉ်များလည်းဖော်ပြရန်ဖြစ်သည် )

ကျေးရွာအတွက်ဦးစားပေးဖွံ့ဖြိုး တိုးတက်မှု လုပ်ငန်းစဉ်များ	အဆိုပြုသူ (အမျိုးသားများ/ အမျိုးသမီးများ/ အမျိုးသား+အမျိုးသမီး)	လူထုဝန်ထမ်းချိမ်းညှိရေးအတွက်အဆိုပြု သည့် ဦးစားပေးအဆင့် အလိုက် ဖော်ပြပါ)	ခန့်မှန်း ကုန်ကျ စရိတ်	အကျိုးခံစား ခွင့်ရှိသူခန့်မှန်းခြေ အရ အတွက်
၁ စာတတ်စေရန်	(ကျား+မ)			ကျေးရွာလုံး
၂ ကျေးရွာအတွင်းရှိ ရေအခက်အခဲများ	ကျား			"
၃ ကျေးရွာအတွင်းရှိ အနာဂတ်အခက်အခဲများ	(ကျား+မ)			"











































လူထုဝေဟင်္ဂါပြန်လှန်

ပုံစံ - ၈-၁၂ - အစဉ်အဆက်ဆောင်ရွက်သူများ (FORM PC 12)

လက်ညှိမ်း စီမံကိန်း အစဉ်အဆက်ဆောင်ရွက်တွင် အသုံးပြုရန် လူထုညှိမ်းပေးမှုက တွေ့ရသည့် စွမ်းဆောင်ရည် စစ်ဆေးရန် ပုံစံ ၂ စီမံကိန်းစတင်ပေးချိန်ထက်ပို၍ အစဉ်အဆက်ဆောင်ရွက်သူများ အနက်မှ လူထုညှိမ်းပေးမှုအမည် ဦးစောဦးစော

ရက်စွဲ 19. 3. 2016

စီမံကိန်းစတင်ပေးချိန် (၇) နှစ်အတွင်း (၈) နှစ်အတွင်း (၉) နှစ်အတွင်း (၁၀) နှစ်အတွင်း

ပြည်နယ်/တိုင်းဒေသကြီး မြန်မာ ပေးပို့ရန် တွေ့ရှိရသူများ

စဉ်	အမည်	ထုတ် (✓)	မိမိထောင် နှစ်ပတ်စာ လုပ် (✓/x)	လူမှု	လက်မှတ်
၁	ဦးစောဦးစော	✓			
၂	ဦးစောဦးစော	✓			
၃	ဦးစောဦးစော	✓			
၄	ဦးစောဦးစော	✓			
၅	ဦးစောဦးစော	✓			
၆	ဦးစောဦးစော	✓			
၇	ဦးစောဦးစော	✓			
၈	ဦးစောဦးစော	✓			
၉	ဦးစောဦးစော	✓			
၁၀	ဦးစောဦးစော	✓			
၁၁	ဦးစောဦးစော	✓			
၁၂	ဦးစောဦးစော	✓			
၁၃	ဦးစောဦးစော	✓			

(၁) အစဉ်အဆက်ဆောင်ရွက်သူများ အမျိုးအမည်/အမျိုးအမည် အစဉ်အဆက်ဆောင်ရွက်သူများ အစဉ်အဆက်ဆောင်ရွက်သူများ အစဉ်အဆက်ဆောင်ရွက်သူများ







လူထုထောက်ပံ့ရေးဝန်ဆောင်ရေးဌာန  
အပိုင်း-၃ ၂၉.၉.၂၀၀၅

ပုံစံ - ၈-၁၂ - အစည်းအဝေးထောက်ပံ့ရေးစာရွက်စာတမ်း (FORM PC 12)

လယ်ညွှန်း စီမံကိန်း အစည်းအဝေးထောက်ပံ့ရေးတွင် အသုံးပြုရန် ရာထူးညွှန်းစဉ်များကို ကျေးဇူးတင်၍ ဖြည့်သွင်းရန်  
အစည်းအဝေးအမျိုးအမည်: ၂၀၁၆ ခုနှစ် စီမံကိန်းကော်မရှင်အဖွဲ့အစည်း အစည်းအဝေးအမျိုးအမည်: အစည်းအဝေးထောက်ပံ့ရေး

ရက်စွဲ: ၂၀၁၆.၁၁.၁၀ နေ့စွဲ: ၂၀၁၆ ခုနှစ်

ပြည်နယ်/တိုင်းဒေသကြီး: မန္တလေး မြို့နယ်: အစည်းအဝေး

စဉ်	အမည်	ကျား	မ	အိမ်ထောင် စုတန်းစား လူမျိုး(၁)	လူမျိုး	လက်မှတ်
၁	ဒေါ်ခင်မာမာ	✓	✓	✓	ဗမာ	[Signature]
၂	ဒေါ်ခင်မာမာ	✓	✓	✓	ဗမာ	[Signature]
၃	ဒေါ်ခင်မာမာ	✓	✓	✓	ဗမာ	[Signature]
၄	ဒေါ်ခင်မာမာ	✓	✓	✓	ဗမာ	[Signature]
၅	ဒေါ်ခင်မာမာ	✓	✓	✓	ဗမာ	[Signature]
၆	ဒေါ်ခင်မာမာ	✓	✓	✓	ဗမာ	[Signature]
၇	ဒေါ်ခင်မာမာ	✓	✓	✓	ဗမာ	[Signature]
၈	ဒေါ်ခင်မာမာ	✓	✓	✓	ဗမာ	[Signature]
၉	ဒေါ်ခင်မာမာ	✓	✓	✓	ဗမာ	[Signature]
၁၀	ဒေါ်ခင်မာမာ	✓	✓	✓	ဗမာ	[Signature]
၁၁	ဒေါ်ခင်မာမာ	✓	✓	✓	ဗမာ	[Signature]
၁၂	ဒေါ်ခင်မာမာ	✓	✓	✓	ဗမာ	[Signature]
၁၃	ဒေါ်ခင်မာမာ	✓	✓	✓	ဗမာ	[Signature]

(၁) အိမ်ထောင်စုစီမံကိန်းဌာနမှ အစည်းအဝေး/အစည်းအဝေးအမျိုးအမည်: အိမ်ထောင်စု စီမံကိန်းဌာနမှ ထောက်ပံ့ရေးအဖွဲ့အစည်း





လူထုပေက္ခာပြစ်ခတ်နှိုးစိမ့်ခတ်နှိုးလက်ခွဲ  
အစဉ်-၃ ၉.၉.၂၀၀၅

ပုံစံ - ၈-၁၂ - အစည်းအဝေးတက်ရောက်သူများ (FORM PC 12)

လက်ညှိုးနှိုး စိမ့်ခတ်နှိုး အစည်းအဝေးအားလုံးတွင် အသုံးပြုရန်၊ လူထုညှိနှိုင်းရေးအဖွဲ့က ကျေးဇူးတင်၍ အစည်းအဝေးတွင် တက်ရောက်သူများ၏ အစည်းအဝေးတက်ရောက်မှု အခြေအနေအထားကို မြေညှိသူ၏ ရည်ရွယ်ချက်အရ အစည်းအဝေးအစည်း ဦးကျော်စိုးဝင်း

ရက်စွဲ: ၁၈.၇.၂၀၀၆

ပြည်နယ်/တိုင်းဒေသကြီး: ၈ နှစ်စကား: မြို့နယ် အညွှန်းစဉ်: စိမ့်ခတ်နှိုးစိမ့်ခတ်နှိုး(၁) ဝတ်ခတ်နှိုး(၂) ဝတ်ခတ်နှိုး(၃) ဝတ်ခတ်နှိုး(၄) မြို့နယ်အစည်းအဝေးအစည်း

စဉ်	အမည်	ကျား (✓)	မ (✓)	စာတန်းအဆင့် (၁) (၂) (၃) (၄)	လူမျိုး	လက်မှတ်
၁	ကျော်စိုးဝင်း	✓		၁	မြန်မာ	ကျော်စိုးဝင်း
၂	ကျော်စိုးဝင်း	✓		၁	မြန်မာ	ကျော်စိုးဝင်း
၃	ကျော်စိုးဝင်း	✓		၁	မြန်မာ	ကျော်စိုးဝင်း
၄	ကျော်စိုးဝင်း	✓		၁	မြန်မာ	ကျော်စိုးဝင်း
၅	ကျော်စိုးဝင်း	✓		၁	မြန်မာ	ကျော်စိုးဝင်း
၆	ကျော်စိုးဝင်း	✓		၁	မြန်မာ	ကျော်စိုးဝင်း
၇	ကျော်စိုးဝင်း	✓		၁	မြန်မာ	ကျော်စိုးဝင်း
၈	ကျော်စိုးဝင်း	✓		၁	မြန်မာ	ကျော်စိုးဝင်း
၉	ကျော်စိုးဝင်း	✓		၁	မြန်မာ	ကျော်စိုးဝင်း
၁၀	ကျော်စိုးဝင်း	✓		၁	မြန်မာ	ကျော်စိုးဝင်း
၁၁	ကျော်စိုးဝင်း	✓		၁	မြန်မာ	ကျော်စိုးဝင်း
၁၂	ကျော်စိုးဝင်း	✓		၁	မြန်မာ	ကျော်စိုးဝင်း
၁၃	ကျော်စိုးဝင်း	✓		၁	မြန်မာ	ကျော်စိုးဝင်း

(၁) အစည်းအဝေးအစည်းပြန်လုပ်ပါ။ အမျိုးသား/အမျိုးသမီး: အစည်းအဝေးတွင် တက်ရောက် ကိုယ်စားပြုသူအဖြစ် အမှတ်ပြုပါ။

















လူထုဝေဟင်္ဂါပြင်ဆင်ရေးစီမံကိန်းလက်ဖွဲ့  
အပိုင်း-၃ ၂၉.၉.၂၀၀၅

ပုံစံ - ၈-၁၂ - အစည်းအဝေးထောက်ခံရောက်သူများ (FORM PC 12)

လမ်းညွှန်၊ စီမံကိန်း၊ အစည်းအဝေးအစားအရုံးတွင် အသုံးပြုရန်၊ လူထုဝေဟင်္ဂါပြင်ဆင်ရေးအတွက် ကျေးဇူးတင် အကျဉ်းချုပ်ဖော်ပြချက်၊ ဤစီမံကိန်းထုတ်ဖော်ချက်အရ ဤစီမံကိန်းအောက်တွင် အစည်းအဝေးထောက်ခံရောက်သူများ၏ အကျဉ်းချုပ်ဖော်ပြချက်

စီမံကိန်းအမျိုးအမည်: ပြန်လှူငွေ

ရက်စွဲ: ၁၈ / ၉ / ၂၀၁၆

ပြည်နယ်/တိုင်းဒေသကြီး: ဗြိတိသိန်၊ ညွှန်ကြားရေးမှူးရုံး: တော့ရွာ စတုဂံ

စဉ်	အမည်	ကျား (M)	မ (F)	အိမ်ထောင်စုအဖွဲ့ဝင် (Y/N)	အိမ်ထောင်စုအဖွဲ့ဝင် (Y/N)	လူဖွဲ့	လက်မှတ်
၁၇	ဒေါ်လှစု		✓	✓	✓	၂	လှစု
၁၈	ဒေါ်ခင်မာမာ		✓	✓	✓	၂	ခင်မာမာ
၁၉	ဒေါ်ခင်မာမာ		✓	✓	✓	၂	ခင်မာမာ
၂၀	ဒေါ်ခင်မာမာ		✓	✓	✓	၂	ခင်မာမာ
၂၁	ဒေါ်ခင်မာမာ		✓	✓	✓	၂	ခင်မာမာ
၂၂	ဒေါ်ခင်မာမာ		✓	✓	✓	၂	ခင်မာမာ
၂၃	ဒေါ်ခင်မာမာ		✓	✓	✓	၂	ခင်မာမာ
၂၄	ဒေါ်ခင်မာမာ		✓	✓	✓	၂	ခင်မာမာ
၂၅	ဒေါ်ခင်မာမာ		✓	✓	✓	၂	ခင်မာမာ
၂၆	ဒေါ်ခင်မာမာ		✓	✓	✓	၂	ခင်မာမာ
၂၇	ဒေါ်ခင်မာမာ		✓	✓	✓	၂	ခင်မာမာ
၂၈	ဒေါ်ခင်မာမာ		✓	✓	✓	၂	ခင်မာမာ
၂၉	ဒေါ်ခင်မာမာ		✓	✓	✓	၂	ခင်မာမာ
၃၀	ဒေါ်ခင်မာမာ		✓	✓	✓	၂	ခင်မာမာ

(၁) အိမ်ထောင်စုစီမံကိန်းမဟုတ်ပါ။ အမျိုးသား/အမျိုးသမီး အိမ်ထောင်စု တစ်ခုကို ကိုယ်စားပြုရန်အတွက် အမှတ်ဖြည့်ပါ။





လူထုထုတ်ပြန်စံနှုန်း၊ စီမံကိန်း၊ လက်စွဲ  
အပိုင်း-၃ ၉.၉.၂၀၁၅

ပုံစံ - ၈-၀-၂ - အစည်းအဝေးတက်စာရင်းသွင်း (FORM PC 12)

လက်ညွှန်း၊ စီမံကိန်း၊ အစည်းအဝေးအားလုံးတွင် အသုံးပြုရန်၊ လူထုထုတ်ပြန်ရေးရာက ကျေးဇူးတင် တောင်းဆိုထားသည့် စည်းစိမ်နှင့် ပုံစံ ၂ စီမံကိန်းစာရင်းအုပ်စု၊ အစည်းအဝေးတက်စာရင်း  
သွင်းစာရင်းကို ဖြည့်သွင်းရန်

စည်းစိမ်အမျိုးအမည် ချိတ်ပြန်စာရင်း

ရက်စွဲ ၁၈/၂/၂၀၁၆

ပြည်နယ်/တိုင်းဒေသကြီး၊ ဗဟိုဌာန: မြို့နယ် ဝေဟနဌာန၊ မြို့နယ် ဝေဟနဌာန၊ မြို့နယ် ဝေဟနဌာန

စဉ်	အမည်	ကျား (M)	မ (F)	အိမ်ထောင် စုတိုက်စား လှည့် (Y)	လူမျိုး	လက်မှတ်
၁၄	ဒေါ်ခင်အေးအေး	✓			မြန်မာ	၆၆
၁၅	ဒေါ်ခင်အေးအေး	✓			မြန်မာ	၆၆
၁၆	ဒေါ်ခင်အေးအေး	✓			မြန်မာ	၆၆
၁၇	ဒေါ်ခင်အေးအေး	✓			မြန်မာ	၆၆
၁၈	ဒေါ်ခင်အေးအေး	✓			မြန်မာ	၆၆
၁၉	ဒေါ်ခင်အေးအေး	✓			မြန်မာ	၆၆
၂၀	ဒေါ်ခင်အေးအေး	✓			မြန်မာ	၆၆
၂၁	ဒေါ်ခင်အေးအေး	✓			မြန်မာ	၆၆
၂၂	ဒေါ်ခင်အေးအေး	✓			မြန်မာ	၆၆
၂၃	ဒေါ်ခင်အေးအေး	✓			မြန်မာ	၆၆
၂၄	ဒေါ်ခင်အေးအေး	✓			မြန်မာ	၆၆
၂၅	ဒေါ်ခင်အေးအေး	✓			မြန်မာ	၆၆

(၁) အိမ်ထောင်စုံ၊ မိန်းမ၊ အမျိုးသား/အမျိုးသမီး၊ အိမ်ထောင်စုံ တစ်စုံကို ကိုယ်တိုင်ဖြည့်သွင်းရမည်၊ အမှတ်ပြန်ပါ။





လူ့စာရင်းဇယားပြင်ဆင်ရေးအဖွဲ့  
အစည်း-၃ ၉.၉.၂၀၀၅

ပုံစံ - ၈-၁၂ - အစည်းအဝေးတက်ရောက်သူများ (FORM PC 12)

လယ်ပြည်နယ်၊ ဝိတောက်မြို့နယ်၊ အစည်းအဝေးအားကျရောင် အချက်ပြုစုရန် လူ့စာရင်းဇယားပြင်ဆင်ရေးအဖွဲ့မှ တောင်းဆိုထားသည့် စာရွက်အရ ဝိတောက်မြို့နယ်၊ အစည်းအဝေးတက်ရောက်သူများ၏ အစည်းအဝေးတက်ရောက်မှု အကျဉ်းချုပ်ကို ဖြည့်သွင်းရန်

အစည်းအဝေးအမျိုးအစား: ဝိ.စ.ကျော်ကြီးစခန်း

ရက်စွဲ: ၁၈/၇/၂၀၀၅

ပြည်နယ်/တိုင်းဒေသကြီး: မန္တလေး မြို့နယ်: ဝိတောက်

အစည်းအဝေးအမျိုးအစား: ဝိ.စ.ကျော်ကြီးစခန်း ဝိတောက်မြို့နယ် (✓) ဝိတောက်မြို့နယ် ( ) ဝိတောက်မြို့နယ် ( ) ဝိတောက်မြို့နယ် ( )

စာမျက်နှာ: ၀၁ စာမျက်နှာစုစုပေါင်း: ၀၁

စဉ်	အမည်	ကျား (✓)	မ (✓)	အိမ်ထောင်စု (✓)	လူမျိုး	လက်မှတ်
၁	ဦးကျော်စွာ	✓		✓	အိမ်ထောင်စု	
၂	မ.စ.ကျော်စွာ	✓		✓	မ	
၃	မ.စ.ကျော်စွာ	✓		✓	မ	
၄	မ.စ.ကျော်စွာ	✓		✓	မ	
၅	မ.စ.ကျော်စွာ	✓		✓	မ	
၆	မ.စ.ကျော်စွာ	✓		✓	မ	
၇	မ.စ.ကျော်စွာ	✓		✓	မ	
၈	မ.စ.ကျော်စွာ	✓		✓	မ	
၉	မ.စ.ကျော်စွာ	✓		✓	မ	
၁၀	မ.စ.ကျော်စွာ	✓		✓	မ	
၁၁	မ.စ.ကျော်စွာ	✓		✓	မ	
၁၂	မ.စ.ကျော်စွာ	✓		✓	မ	
၁၃	မ.စ.ကျော်စွာ	✓		✓	မ	

(၁) အိမ်ထောင်စုအဖွဲ့ဝင်များ၏ အမျိုးအမည်/အမျိုးအမည်အရ အိမ်ထောင်စု တစ်စုကို တိုက်ရိုက်ဖြည့်သွင်းရန် အမှတ်ပြုပါ။



စကားဝင်ကြားစ ပထမအကြိမ် စိတ်ဆက်အဆက်: အဝေး

- အဆက်အဝေး ပြုလုပ်သည့်နေ့ရက် - ဈေးစွဲစာသင်ကျောင်း
- အဆက်အဝေး ပြုလုပ်သည့်နေ့ရက် - ၁၈ - ၃ - ၂၀၁၆
- အဆက်အဝေး ပြုလုပ်သည့်အချိန် - နေ့စဉ် ၁:၀၀ နာရီ
- အဆက်အဝေး ပြုလုပ်သူ - ဦးကျော်စိုးစင် (CF) / ဦးမောင်နိုင် (TF)
- အဆက်အဝေး တက်ရောက်သူ - ကျား (၅၅) ယောက် / မ (၈၆) ယောက်
- အဆက်အဝေး ဖြီးဆုံးချိန် - ညနေ ၃:၃၀ နာရီ

အဆက်အဝေး ပြုလုပ်သည့်အကြောင်း အရာ

- <၁> လူထုဗဟိုပြု စိမ်းလိန် အခြေခံစိတ်ဆက်ခြင်း
- <၂> ဓမ္မစာနာဝန်ထမ်း စွယ်ချယ်ခြင်း

အဆက်အဝေး ဓမ္မစနစ် သည့်အကြောင်း အရာများ

- <၁> အစီအစဉ် ဖြောင့်မြတ်ခြင်း
- <၂> ဈေးစွဲ ပညာပေး အဖွဲ့အစည်း စာဖတ်စာရေး ဖြောင့်မြတ်ခြင်း
- <၃> စိမ်းလိန် အခြေခံ စွမ်းပြခြင်း
- <၄> စိမ်းလိန် အဖွဲ့အစည်း စွယ်ချယ်
- <၅> စိမ်းလိန် အဖွဲ့အစည်း စွယ်ချယ် ဝတ်စုံ ဖြောင့်မြတ်ခြင်း
- <၆> လူထုဗဟိုပြု စိမ်းလိန် အခြေခံစိတ်ဆက် ဆောင်ရွက်မှု စွမ်းပြခြင်း
- <၇> စိမ်းလိန် စိတ်ဝင်
- <၈> ကျားမတိုင်း တွဲဖက်ပြီး အခြေခံ ဖွဲ့စည်းသည့် စွမ်းပြ ဆောင်ရွက်မှု စွမ်းပြခြင်း
- <၉> ရံပုံစံ သတိပဋ္ဌာန် အခြေခံ
- <၁၀> အစဉ်ပြုစေသော စိမ်းလိန် ဖွဲ့စည်းပုံစံ သော စိမ်းလိန် အခြေခံ



ကောင်းကင်ကမ္ဘာမှ ခုတ်ယူမှုများဖြင့် မိတ်ဆက်အသုံးပြုအားခ:

အသုံးပြုအားခ ပြုလုပ်သည့်နေ့စွဲ - ကျေးဇူးတင်အပ်ကြောင်း

အသုံးပြုအားခ ပြုလုပ်သည့်နေ့စွဲ - ၁၉/၉/၂၀၁၆

အသုံးပြုအားခ ပြုလုပ်သည့်နေ့စွဲ - နေ့စဉ် ၁:၃၀

အသုံးပြုအားခ ပြုလုပ်သူ - ဦးကျော်စွာ (CF) / ဦးမောင်စိန် (TF)

အသုံးပြုအားခ တက်ရောက်သူ - ကျား (၆၂) / မ (၇၅)

အသုံးပြုအားခ ပြုလုပ်သူ - ၂၀၁၄ ၄:၃၀

အသုံးပြုအားခ ပြုလုပ်သည့် အကြောင်းအရာ

- ၁) ကျား / မ အခက်အခဲများ တွေ့ရှိခြင်း
  - ၂) ကျား / မ ဖျော်ဖြင့် ချွတ်ချွတ်
  - ၃) ကျား / မ ဦးစားပေးလုပ်ငန်းများ နှိုင်းယှဉ်ခြင်း
  - ၄) ပြဿနာသစ်ပင်စေ့ ဆွဲခြင်း
  - ၅) ကျေးဇူးတင်အပ်ကြောင်း လုပ်ငန်းစဉ်များ စဉ်အဆင့် ရရှိစေရန် ပြုခြင်း
  - ၆) ကော်စစ်စစ်စစ် ပြုပြင်ခြင်း
- ကျားစဉ် မောင်စိန်၏ ကျေးဇူးတင်အပ်ကြောင်း

<၁၁> လူမှုစာကုသမှုပညာ၊ သဘာဝပတ်ဝန်းကျင်စာကုသမှုပညာ၊ အခြားစာကုသမှုပညာ

<၁၂> ရောဂါရှင်၊ စောင့်ရှောက်မှုပညာရှင်၊ အမျိုးမျိုးစားသောက်မှုပညာ

<၁၃> စေတနာ့အဖွဲ့အစည်းတို့၏အဖွဲ့ဝင်အဖြစ်၊ အဖွဲ့အစည်းတို့၏အဖွဲ့ဝင်အဖြစ်၊ အခြားအဖွဲ့အစည်းတို့၏အဖွဲ့ဝင်အဖြစ်

<၁၄> စေတနာ့အဖွဲ့အစည်းတို့၏အဖွဲ့ဝင်အဖြစ်၊ အဖွဲ့အစည်းတို့၏အဖွဲ့ဝင်အဖြစ်

<၁၅> လူမှုစာကုသမှုပညာ

အခြားအဖွဲ့အစည်းတို့၏အဖွဲ့ဝင်အဖြစ်

<၁၆> လူမှုစာကုသမှုပညာ၊ သဘာဝပတ်ဝန်းကျင်စာကုသမှုပညာ၊ အခြားစာကုသမှုပညာ

<၁၇> ရောဂါရှင်၊ စောင့်ရှောက်မှုပညာရှင်၊ အမျိုးမျိုးစားသောက်မှုပညာ

<၁၈> စေတနာ့အဖွဲ့အစည်းတို့၏အဖွဲ့ဝင်အဖြစ်၊ အဖွဲ့အစည်းတို့၏အဖွဲ့ဝင်အဖြစ်





၂၃) ကျေးဇူးတင်စွာဖြည့်တိုးခြင်းအားဖြင့် ကျေးဇူးတင်စာတမ်း

၂၃၅ - ဦးစံစွဲ (တောသစ်ရွာ)

၂၃၆ - ဒေါ်သန်းလှ (စပွပ်ပင်သာ)

တို့ကို ကောင်းပြန်စွာ စွမ်းချမ်းနိုးပါသည်။

၂၄) တစ်စုချင်း ဆိပ်ရုံစိုက် ပထမဗုဒ္ဓါတားစားစဉ်ခင်းများမှာ

(က) တောသစ်ရွာသစ်မှ ကျောက်တူးမြစ်ခြင်း

(ခ) တောသစ်ရွာမှ အဝင်ကျောင်းအောင်မြင်ခြင်း

(ဂ) ပုလဲကျွန်းမှ ရွာတွင်းလမ်းလှမ်းအောင်စွန်

(ဃ) သိသာကျောင်းမှ ကျောင်းအောင်မြင်စွန်

(င) အရှေ့ဘက်မှ ကျောင်းအောင်ပေးခြင်းနှင့် ခြံစည်းရိုးစတင်မှု

(စ) စပွပ်ပင်သာမှ ကျောက်ရိုင်းသွယ်တန်းခြင်းနှင့် စေတီတော် တည်ဆောက် ဆိုသော

လုပ်ငန်းများကို ဂုဏ်ခံပါသည်။

ကဏ္ဍအလိုက် အခက်အခဲမှတ်တမ်း

ကဏ္ဍအလိုက် ဦးစားပေးဖွံ့ဖြိုးရေးလုပ်ငန်းစဉ်များ

	စဉ်	လုပ်ငန်း	အဆိုပြုသူ	လ/နစ်	လုပ်ဆောင်မည့်သူ	ပြင်ပမှထောက်ပံ့ပေးသူ
အခြေခံအဆောက်အအုံ	၁	စေ့စပ်ကျောင်းဆောင်ပြုပြင်ခြင်း	ကျေးရွာလူထု	၂၀၁၆	ကျေးရွာလူထု	
	၂	အိမ်ထောင်ရေးကျောင်းတက်စားပြုပြင်ခြင်း	၂	၂	၂	
	၃	ရွာအတွင်းအိမ်အိမ်ကျောင်းဆောက်လုပ်ရေး	၂	၂	၂	
	၄	ကိပ်စားရက်အချိန်လျှော့ချရေး	၂	၂	၂	
	၅					
အထက်ပေးပေးခြင်း/စိုက်ပျိုးရေး	၁	အညွန့်စိုက်ပျိုးရေးစာရင်းစာရင်း	ကျေးရွာလူထု	၂၀၁၆	ကျေးရွာလူထု	
	၂					
	၃					
	၄					
	၅					
ကျန်းမာရေးနှင့် အာဟာရ	၁	ကျေးလက်ဆေးပေးချိန်အား	ကျေးရွာလူထု	၂၀၁၆	ကျေးရွာလူထု	
	၂	ကိပ်စားရက်လျှော့ချရေး	၂	၂	၂	
	၃					
	၄					
	၅					
ပညာရေး	၁	အထက်တန်းကျောင်းဖွဲ့စည်း	ကျေးရွာလူထု	၂၀၁၆	ကျေးရွာလူထု	
	၂					
	၃					
	၄					
	၅					
အခြား	၁	လျှပ်စစ်ဖို့လင်းရေး	ကျေးရွာလူထု	၂၀၁၆	ကျေးရွာလူထု	
	၂	ဆေးကုသရေးအဖွဲ့အစည်း	၂	၂	၂	
	၃					

VDP အရည်အသွေးထိန်းချုပ်မှု

ထိန်းချုပ်သူ -

ရက်စွဲ - ၁၉၃၂၀၁၆ ဣ - တောတော်စွမ်း

VDP ရက်စွဲ -

ကျေးဇူးအုပ်စု - တောတော်စွမ်း

မြို့နယ် - ညောင်ဦး

၁) VDP အရည်အသွေးထိန်းချုပ်မှု စစ်ဆေးပါ။ (OM အရ)

- o မျက်နှာဖုံး (အဖုံး)
- o မာတိကာ
- o ကျေးဇူးအခြေခံ data
- o PRA အကျဉ်းချုပ်နှင့် PRA လုပ်ငန်းစဉ်
- o အမျိုးသား / အမျိုးသမီး အဖွဲ့များ၏ အသက်အရွယ်များ
- o ကျေးဇူးအဖွဲ့ ဖွဲ့စည်းချက် (အဖွဲ့အစည်း ချက် ရှိလျှင်)
- o အမျိုးသား၊ အမျိုးသမီး အဖွဲ့များ သဘောတူညီချက်သည် နောင်ရေးနှစ်အတွက် မြှင့်တင်မှု လုပ်ငန်းများ စာရင်း ( အခြေခံအထောက်အပံ့၊ အထောက်အပံ့၊ ပညာရေး . . . . )

နက်ဆက်တွဲများ

- o ကျေးဇူးအဖွဲ့အစည်း၏ အရည်အသွေးထိန်းချုပ်မှုနှင့် PRA လုပ်ငန်းစဉ် ( ဖြစ်နိုင်ခြေရှိသည့် ဖြေခံမှု ပါဝင်သည် ၊ စည်းစိမ် ဖိုင်ဆိုင်မှုအစည်း ၊ Venn ပုံ . . . . )
- o ကျေးဇူးစီမံကိန်း ရေးဆွဲရေး အစည်းအဝေး မိတ္တူ
- o ကျေးဇူးအဖွဲ့ အချက်အလက် ( PC - 1 ပုံစံ )
- o ကျေးဇူးအဖွဲ့ ဖွဲ့စည်းချက်

၂) ကျေးဇူးအဖွဲ့အစည်း၏ အရည်အသွေးနှင့် VDP စစ်ဆေးပါ။

- o VDP တွင် ပါဝင်သော ဦးရေ ( အမျိုးသား၊ အမျိုးသမီး )
- o ကျေးဇူးအဖွဲ့အစည်း၏ အရည်အသွေးနှင့် VDP အတွက် လိုအပ်ချက် -
- o PRA ပစ္စည်းများ အသုံးပြုမှုနှင့် အရေအတွက်
- o ပါဝင်သော ဦးရေနှင့် လုပ်ငန်းများ ဖြတ်တမ်းတင်ခြင်း ( အစည်းအဝေး ဖြတ်တမ်း၊ အဖွဲ့အစည်း ထိုင်ရင်းသား၊ အစည်းစု နှင့် ထိခိုက်လွယ်သော အဖွဲ့များ )
  - အဖွဲ့အစည်း
  - ကောင်း
  - ညံ့
- o လုပ်ငန်းများ ဖြတ်တမ်းတင်ခြင်းနှင့် အမျိုးသမီးအဖွဲ့ အစည်းအဝေး၏ လိုအပ်ချက် အခြေအနေအထား သဘော -
  - ဖြစ်
  - မရှိ
- o စီမံကိန်း အရေအတွက် ( အမျိုးသား၊ အမျိုးသမီး ဖွဲ့စည်းမှု အရေအတွက် )
- o PRA ဆက်ဆံရေး သဘော အခြားစီမံကိန်း အရေအတွက် ( အမျိုးသား၊ အမျိုးသမီး အရေအတွက် )