

ပြည်ထောင်စုသမ္မတမြန်မာနိုင်ငံတော်အစိုးရ
နိုက်ပျိုးရေးဓမ္မပြုရေးနှင့်ဆည်မြောင်းဝန်ကြီးဌာန
ကျေးလက်ဒေသဖွံ့ဖြိုးတိုးတက်ရေးဦးစီးဌာန
ညောင်ဦးမြို့နယ်



လူထုဖော်ပြုစီမံကိန်း
National Community Driven Development Project
(NCDDP)



ကျေးရွာဖွံ့ဖြိုးရေးအစီအစဉ်
Village Development Plan (VDP)
ထီးပုကျေးရွာ၊ ထီးပုတောင်ရွာ

မာတိကာ

- ၁။ မြို့နယ်မြေပုံ
- ၂။ ကျေးရွာမြေပုံ(တည်နေရာ)
- ၃။ အုပ်စုတွင်ပါဝင်သောကျေးရွာများစာရင်း
- ၄။ ကျေးရွာသမိုင်းကြောင်း
- ၅။ လူထုပူးပေါင်းပါဝင်သော လူမှုဆန်စစ်ခြင်းနှင့် အကဲဖြတ်ခြင်းလုပ်ငန်းစဉ်(PSA/PRA)အကျဉ်းချုပ်ဖော်ပြချက်
- ၆။ ကျေးရွာဖွံ့ဖြိုးရေးအစီအစဉ်အတွက်အသုံးပြုခဲ့သော PRA tools များနှင့်တစ်စုချင်းစီအတွက်သုံးသပ်ချက်များ
- ၇။ ကော်မတီဝင်များရွေးချယ်ခြင်းနှင့်ကျေးရွာဖွံ့ဖြိုးရေးအစီအစဉ်ဆောင်ရွက်မှုမှတ်တမ်းခါတ်ပုံများ
- ၈။ ကော်မတီဝင်များစာရင်း
- ၉။ ကျေးရွာအချက်အလက်(ပုံစံ-၁)
- ၁၀။ စီမံကိန်းစက်ဝန်းအချိန်ဇယား(ပုံစံ-၂)
- ၁၁။ ကျေးရွာဖွံ့ဖြိုးရေးဦးစားပေးအစီအစဉ်(ပုံစံ-၃)
- ၁၂။ ကျေးရွာအုပ်စုစီမံကိန်းလုပ်ငန်းခွဲရွေးချယ်ခြင်း(ပုံစံ-၄)
- ၁၃။ အစည်းအဝေးတက်ရောက်သူများစာရင်း(ပုံစံ-၁၂)
- ၁၄။ အစည်းအဝေးမှတ်တမ်းများ
- ၁၅။ ကဏ္ဍအလိုက်ဦးစားပေးဖွံ့ဖြိုးရေးလုပ်ငန်းစဉ်များ
- ၁၆။ ကျေးရွာဖွံ့ဖြိုးရေးစီမံချက်အရည်အသွေးထိန်းချုပ်မှု(Checklist For VDP)

ညောင်ဦးမြို့နယ်လူထုဗဟိုပြု စီမံကိန်း

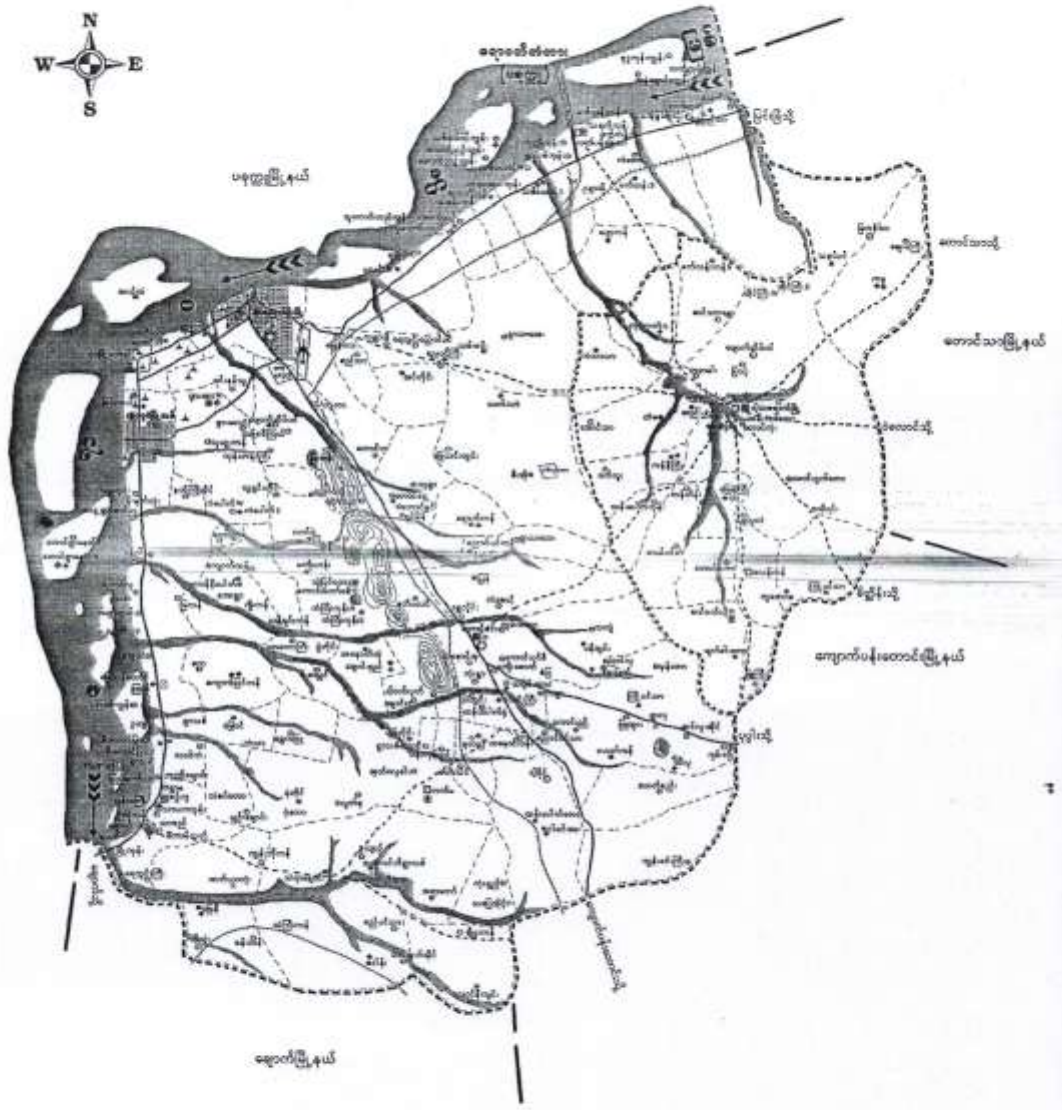

ထီးပု ကျေးရွာ အုပ်စု

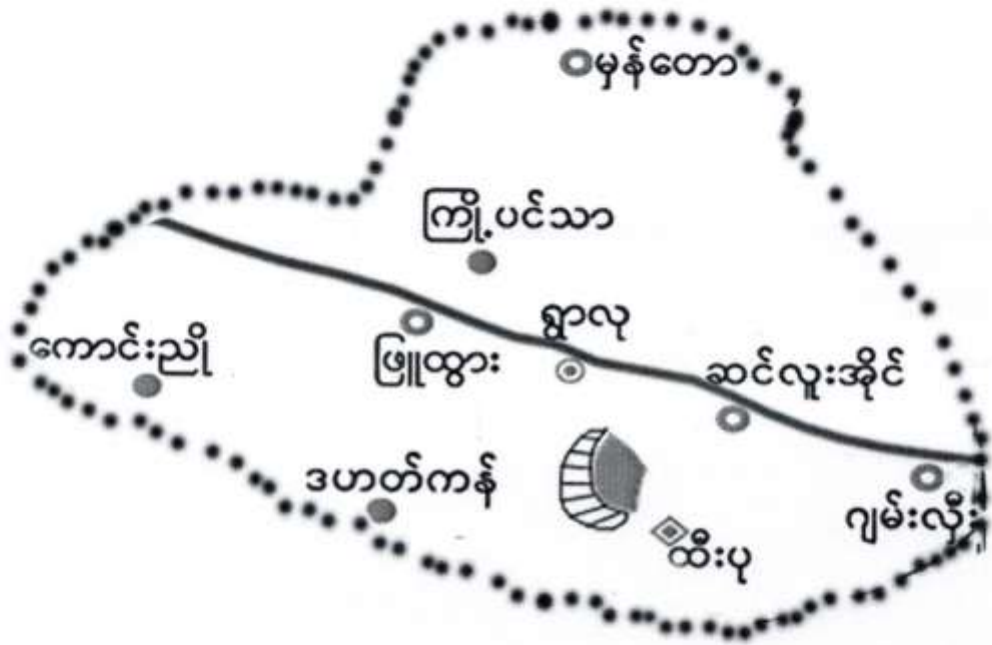

ရည်ညွှန်းချက်

- ကျေးရွာ အုပ်စု
- ကျေးရွာ
- ကားလမ်း
- အုပ်စု နယ်နိမိတ်

ထီးပု အုပ်စု တွင်ပါဝင်သော ကျေးရွာများ စာရင်း

၁။ ထီးပု

၂။ ကြို့ပင်သာ

၃။ ကောင်းညို

၄။ မှန်တော

၅။ ရွာလှ

၆။ ဆင်လူးအိုင်

၇။ ဖြူထွား

၈။ ဂျမ်းလှီး

၉။ ဒဟတ်ကန်

ထီးပုကျေးရွာသမိုင်းကြောင်း

ထီးပုကျေးရွာကို သက္ကရာဇ် (၂၀၀) ခုနှစ်က စတင်တည်ခဲ့ပါသည်။
ယခင် နမည်မှာ ထီးဖြူဟုခေါ်တွင်ပါသည်။ ထီးဖြူဟုခေါ်တွင်ရခြင်း မှာ
အနောက်ရထားမင်းကြီး ဘင်စီလောရာ ရွာ၏ အနောက်မြောက်တောင် မှာ ဆင်လိုဆက်
လက်မောင်း နှင့် ဤမရပေ။ ထိုအချိန်တွင် ဆောင်း လာသော ထီးဖြူ မှာ အလှိုင်း
အောက်မှ ပွင့်လာသောကြောင့် ထီးဖြူဟုခေါ်တွင်ပါသည်။ ထိုမှတစ်ဆင့် ကာလရှေ့
ရွာလောရာမှ တဖြည်းဖြည်း ထီးပု ဟု နမည်တွင်ခဲ့ပါသည်။

ထီးပုကျေးရွာ၏ ယခင် ပညာရေးစနစ်မှာလည်း ကြွယ်ပင်ရွှေ၊ ကြက်
ထောင်၊ မင်းကျောင်း၊ စသည့် ဘုန်းတော်ကြီး ဘင် (ဗဟိုဗဟိုကျောင်း) ပညာရေး စနစ်
သာဖြစ်ခဲ့ပါသည်။ ဗဟို ပညာရေး အနေနှင့် ဆရာ ဦးလှစော၊ ဦးသိန်း (စိတ္တထိန်း)
တို့ထံတွင်သာ ပညာဆည်းပူးကြရသည်။

ကျေးရွာရှိ မြို့ မြားလည်း ပုပျိုးနယ်၊ ရွှေစည်တိုင် နယ်တို့မှ ဝင်ရောက်
ရသုံးစွဲခဲ့ရပါသည်။

စီးပွားရေး လုပ်ငန်း ၊ စာသင်ပွဲဝမ်း ကောင်း လုပ်ငန်း မြားလည်း
ယခင်က ကောင်းချင်လုပ်ငန်း နှင့် ထန်းစာ ကြီး လုပ်ငန်းတို့ကိုသာ အဓိက
ခဲ့ကြရပါသည်။

လူတုပေါင်းနံပါတ်သော လူမှုဘဏ်ဆွဲခြင်းနှင့် အကဲဖြတ်ခြင်းလုပ်ငန်းစဉ်

(PSA / PRA) အကျဉ်းချုပ် ဇယား

စဉ်	အခြေအနေအရာ	ရက်စွဲ	ဦးတည်ချက်	တက်ရောက်သူ			အဓိကဆွေးနွေးချက်
				ကျား	မ	ပေါင်း	
၅	အဖွဲ့အစည်း ပိုင်ဆိုင်မှု (Venn Diagram)	-	ကျေးဇူးတင် ကျေးဇူးတင်သူများ ရက်စွဲတင်သူများ ကျေးဇူးတင်သူများ အဖွဲ့ဝင်များ	၄၆	၄၅	၉၁	ကျေးဇူးတင်မှုတွင် ရှိသော လူမှုအဖွဲ့ အစည်းများ ၂၆ ကျေးဇူး ပြုသူ အကဲဖြတ်ဆောင် ရွက်ခြင်း ထိခံစားခြင်း ရှိသော်လည်း အကဲဖြတ် နိုင်ခဲ့သည်။
၆	လူမှုစီးပွား အဆင့်ဆက်ခွဲခြား ခြင်း (Health Ranking)		ချွမ်းသာ၊ အာမတ်အဖွဲ့၊ ဦးစီးဌာန	၉၂	၉၅	၁၈၇	ကျေးဇူးတင်မှုတွင် ၅၅ လူများ အကဲဖြတ်ခြင်း ပစ္စည်း ပစ္စည်းများအားဖြင့် ဆိုင် ဖွဲ့အဆင့် နှင့် ဖြားဖြားခြင်း ဖြစ်ပြီး ကျေးဇူးတင် လုပ်ငန်းများတွင် ၅၅ ကျ အစီအစဉ်များကို ထည့် ထွင်းဆွဲထားခြင်းကို တွေ့ ရခြင်းဖြစ်သည်။
၇	ဖက်စွဲအခြေ ကျင့်သက် (Spider Web)		ကျေးဇူးတင်သူ / ကျေးဇူးတင်သူ များ အဖွဲ့အစည်း အဖွဲ့ဝင်များ အဖွဲ့	၄၅	၃၅	၈၀	အဖွဲ့အစည်း ၃၆ အဖွဲ့ အစည်းများအား အလုပ်အကိုင်အဖွဲ့အစည်း တိုင်းတွင် အဖွဲ့အစည်း ယူဆောင်ခြင်းဖြင့် အကဲဖြတ်ခြင်းဖြင့် အဖွဲ့ အစည်းအဖွဲ့ကို ဆွေးနွေး ဆွဲနိုင်ခဲ့သည်။

လီပုရွေးကွ
 ပျာပျားအရှင်၊ ကမ္ဘာပိ
 ခြေပုံ ၁၅

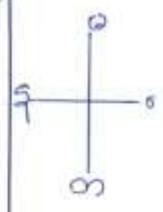

ခြေပုံအညွှန်း

- အိမ်
- အလှူ
တန်း
ကျောင်း
- စေတီ
- ဘုန်း
ဇိတ်
ကျောင်း
- လမ်း
- စက်ရေ
တွင်း
- အုတ်ကံ
- ရေ
ကန်
- ရေကန်
အသစ်
- သဲ
ချောင်း
- စာတန်း
ထိုင်က
- ဆေးရုံ
- ဘုန်း
ကျောင်း
- ကန်

ပျူဖျူရေး ဗဂရင်း ဗဒါမ်မြေပုံသုံးသပ်ချက်

ထီးပုကျေးကွဲ ဗဂရင်း ဗဒါမ်မြေ ပြေပုံကို သုံးသပ်ကြည့်ရာတွင် စိမ်းခြေကား မြေ
သစ်ကင်း မြေတလားကွဲတစ်ကွဲဖြစ်နိုင်သည်။ ကျန်းမာရေးနှင့်ပတ်သက်ပြီး ကျေးလက်ဆေး
ပေးရန် စားသုံးလက်ပွမ်းပို့သည်ကို တွေ့ရှိရသည်။ ပညာရေးတွင် ကလေးတန်း ကျောင်းခွဲစာ
ဆင့်ထိ ဖွင့်ပေးထားသည်ကို မြေပုံဖော်ပြချက် ဗဂရင်းမြေပုံသည်။ ထို့ကြောင့် ကျန်းမာရေးနှင့်
ပညာရေးသည် စာရင်းစာရင်းဖြင့် မေးမာယူ ခန့်မှန်းနိုင်သော်လည်း လိုက်နာချက် အား သီးခြား
ခွဲခြားနိုင်သည်။

လမ်းပန်းဆက်သွယ်ရေး အနေနှင့် ဆင်ပျူနှင့် ကျေးကွဲနှင့် ဆက်သွယ်ထားသူ
လိုအပ်ချက်ထား သည့် ကွက် ကခြားကျေးကွဲများနှင့် ဆက်သွယ်မှု မှာ စာရင်းစာရင်း နည်းပညာ
ဖြစ်နိုင်သည်။

ဘာသာရေးနှင့်ပတ်သက်ပြီး ဆီတီအုန်းစက်ကြီးကျောင်း၊ ခမ္ဘာရုံ စသည်တို့ကို
မြေပုံတွင် တွေ့ရှိရသောကြောင့် ကျေးကွဲအမျိုးမျိုး၊ သားများ၊ ကားလုံး၊ ဗုဒ္ဓဘာသာဝင်များ သာဖြင့်
နိုင်သလို ဘာသာရေးကို စာရေး ကိုင်းရှင်းသူများ လည်း ဖြစ်ပေလိမ့်မည်။

ကျေးရွာရှိ ဗုဒ္ဓစာအုပ်အရပ်ရပ်တွင် စက်ကွင်းနှင့် မြေသား ကျောက် ဖြစ်သော
ကျ သည် စာမိကဖြစ် ပေလိမ့်မည်။

အချုပ်အားဖြင့်ဆိုရသော် ထီးပုကျေးကွဲ၏ ဗဂရင်းဗဒါမ်မြေ ပြေပုံကို ကြည့်ခြင်း
အားဖြင့် ကျေးကွဲတစ်ကွဲ ကွဲကွဲစွာ စာအုပ်စာအုပ်များ စွာ ရှိသည်ကို တွေ့ရှိရသည်။
ထို့ကြောင့် မိမိတို့ကျေးကွဲ၏ စာအုပ်စာအုပ်များကို မြေပုံဖော်ခြင်းနှင့် ရှိသော်လည်း
လက်ညှိ နည်းနည်းလုံးလုံး ပျိုးပေါင်း ပါဝင်အောင် ပြုစုခြင်းဖြင့် နေရာဒေသဖွယ်
ကောင်းသော ကွဲတစ်ကွဲ ဖြစ်လာ ပါလိမ့်မည်။

ထီးမုကျေးရွာ . ဓနုစာရင်းစာရင်း စွဲကြေးသတ်မှတ်ခြင်း

စဉ်	အုပ်စု	စွဲကြေးသတ်မှတ်ပုံ	မိမိထောင်စု	ရာခိုင်နှုန်း
၁*	မြေယာဧရိယာအုပ်စု	ထိုက်မိတ်၊ ယာဇွန် (၁၀) ဧက၊ နွား (၁) ဖွား၊ ဖန်ကျည်းပင်၊ ထန်းတော	၂၀	၇.၂၅ %
၂*	အသင့်စားထိရောက်သော အုပ်စု	ထက်တော အုပ်စု၊ မိတ်၊ ယာဇွန် (၅) ဧက၊ နွား (၁) ဖွား၊ ဖန်ကျည်းပင်	၂၅၀	၄၇.၄၈ %
၃*	ခွဲစိတ်ပါးစားအုပ်စု	ထန်း၊ မြက်၊ ထန်း၊ မြက်စားစားမိတ်၊ ဆိတ်	၁၃၆	၄၅.၂၈ %

ထီးပုရွေးကွဲ စနစ်အားအသုံးပြုခြင်းအားဖြင့် အကျိုးအမြတ်အမြတ် ဖြစ်ပေါ်သုံးသပ်ချက်

ထီးပုရွေးကွဲတွင် အိမ်ထောင်စုအားဖြင့် (၂၇၆)ခု ဖြစ်ပြီး အုပ်စု(၃၃)ခုခွဲ
သတ်ဖြတ်ရာ - (၁)စေလည်သာအုပ်စုတွင် အိမ်ထောင်စု (၂၀)ခုနှင့် (၂)စုသင့်
အားဖြင့် စေလည်သာအုပ်စုတွင် အိမ်ထောင်စု (၂၂၀)ခုနှင့် နွမ်းပါးသာ အုပ်
စုတွင် အိမ်ထောင်စု (၂၃၆)ခု ခန့် အသုံးပြုခြင်းသည် ကျိစ္စအကျိဉ်းပါသည်။

(၁) စေလည်သာအုပ်စုတွင် တိုက်အိမ်၊ ယာအိမ် (၁၀)ဇကု၊ နွား (၁) ခွံ
မန်ကျည်းပင်၊ ထန်းပင် စသည်တို့ကို ပိုင်ဆိုင်သည်ကိုတွေ့ရှိရသည်။

(၂) စုသင့်အားဖြင့် စေလည်သာ အုပ်စုတွင် ထရပ်ကားသွပ်မိုးအိမ်၊ ယာ
အိမ် (၅)ဇကု၊ နွား (၁) ခွံ၊ မန်ကျည်းပင် တို့ကိုပိုင်ဆိုင်သည်ကိုလည်း တွေ့ရှိရသည်။

(၃) နွမ်းပါးသာအုပ်စုတွင် ထန်းဂွက်မိုး၊ ထန်းဂွက်က အိမ်နှင့်ဆိတ်
တို့ကိုသာ ပိုင်ဆိုင်သည်ကိုတွေ့ရှိရသည်။

အချုပ်အခြေချုပ်ကွပ်ကဲရေးမှ စေလည်သာ အုပ်စုတွင်ပါဝင်သော အိမ်ထောင်
စုအရေအတွက်မှာ အိမ်ထောင်စုအရေအတွက်အရ နွမ်းပါးသာအုပ်စု အားဖြင့် စေလည်သာ အုပ်စုနှင့် နွမ်းပါး
သာအုပ်စု အရေအတွက်မှာ အများဆုံး ဖြစ်နေသည်ကိုတွေ့ရှိရသည်။ ကျား၊ ဂွေး၊
ဝမ်းဇောင်း၊ အတွက် ခြံရံမျိုး၊ ရေးလုပ်ငန်းနှင့် ထန်းတက်ခြင်းလုပ်ငန်းတို့ကိုသာ
လုပ်ကိုင်ကြပြီး အခြား အလုပ်လုပ်ကိုင် အဖွဲ့အစည်း သုံးပါးသာ ဖြစ်ပြီးလျှင်
ဖြစ်ပေါ်မည်မည်။

ထီးပုကျေးဇွန်ကမ္ဘာ့စည်းကမ်းချုပ်ဆိုခြင်းအကျဉ်းချုပ်

၇၇၇၇ - ၀၃-၃-၂၀၁၆

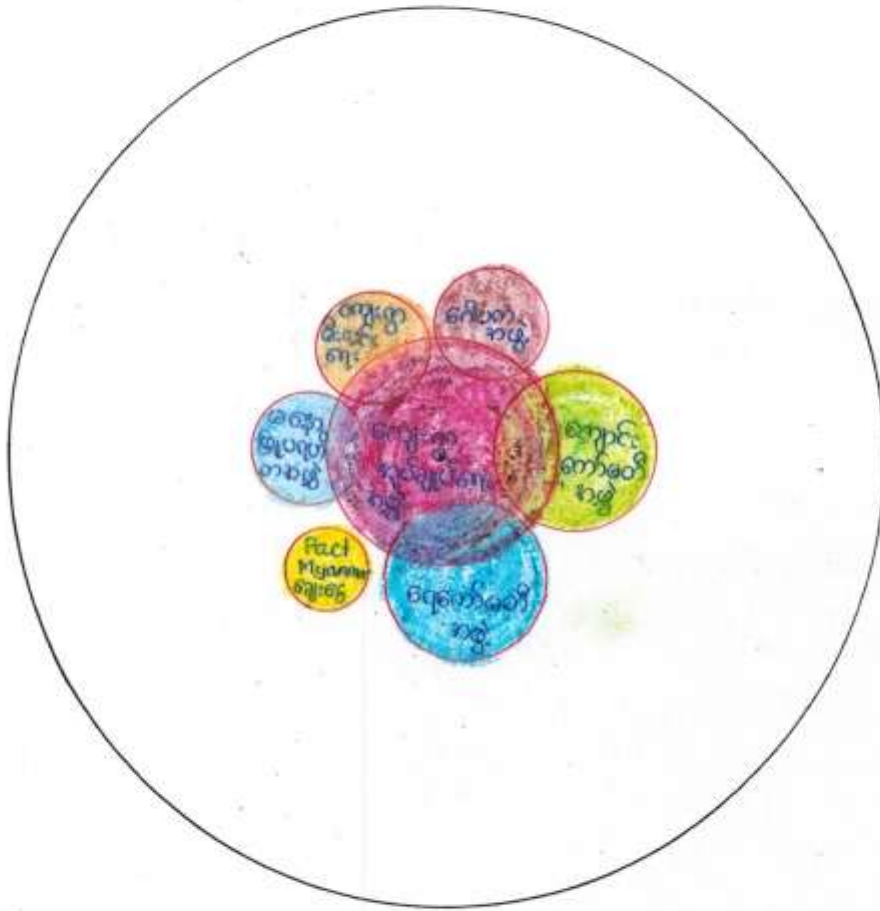

မိတ်ဆွေးနွေးသူ - ကျေးဇွန်ကျေးဇွန်

ထီးပုကျေးရွာ နက္ခတ်စဉ်း ချိတ်စာဆက်ပြုကာချုပ်စာပေါ်
ဆုံးသတ်ချက်

၁။ ကျေးရွာလုပ်ချုပ်ရေး နက္ခတ်စဉ်း ကျေးရွာ၏ စာဆက်ပြု နက္ခတ်စဉ်း နက္ခတ်စဉ်း ဖြစ်သည်ကို နက္ခတ်စဉ်း ချိတ် စာဆက်ပြုကာချုပ်ပုံစံ ချိတ်စာပေါ်ရှိသည်။

၂။ ကျောင်းတော်မတီ နက္ခတ်စဉ်း နက္ခတ်စဉ်း နက္ခတ်စဉ်းလည်း ကျေးရွာကတစ်
ကဏ္ဍ ပါသော နက္ခတ်စဉ်း ဖြစ်သလို ကျေးရွာ လုပ်ချုပ်ရေး နက္ခတ်စဉ်း ပတ်သက်ဆက်
ဆွယ်နေသည်ကို တွေ့ရှိရသည်။

၃။ ကျေးရွာစီးလင်းရေး၊ ဂေါပက နက္ခတ်စဉ်း မနေရာပျောက်ပျက်စွာ နက္ခတ်စဉ်း
လည်း ကျေးရွာကတစ် ချိတ်စဉ်း နက္ခတ်စဉ်း ဆောင်ရွက်နေသည်ကို တွေ့ရှိရသည်။
၄။ နက္ခတ်စဉ်းလည်း ကျေးရွာ လုပ်ချုပ်ရေး နက္ခတ်စဉ်း ပတ်သက်ဆက်ဆံမှုရှိ
နေသည်ကို တွေ့ရှိရသည်။

၄။ Fact Myanmar နက္ခတ်စဉ်း မည်သည့် နက္ခတ်စဉ်း နက္ခတ်စဉ်း ပတ်သက်မှု
မရှိပဲ သီးခြား တည်ရှိနေသည်ကို တွေ့ရှိရသည်။

ကချုပ်စာပေါ်ရှိ ဆိုရသော် Fact Myanmar ကျေးရွာ နက္ခတ်စဉ်း နေ
ရာ နက္ခတ်စဉ်း ကား လုံး ကျေးရွာ လုပ်ချုပ်ရေး နက္ခတ်စဉ်း ပတ်သက် ဆက်ဆံမှုမရှိ
ဖြစ်နေသည်ကို ဆုံးသတ်ဖော်ပြသည်။

ထီးပုဏ္ဏားကွ
ကျား/မ နာမင်းကဏ္ဍပြပင့်ကွမ်းပုံစံ

ရက်စွဲ - ၁၃.၃.၂၀၁၆

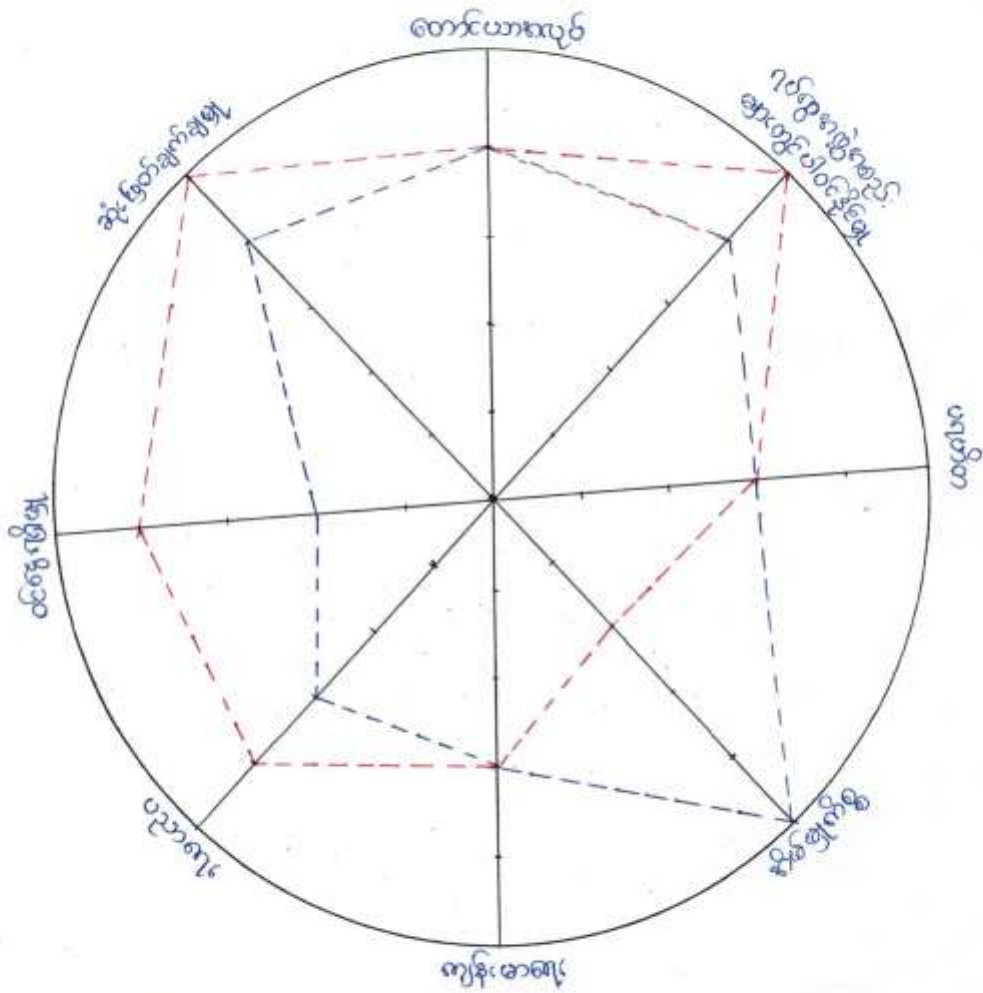

ကျား/မ နာမင်း
 ကျား/မ နာမင်း

----- နာမင်းသား
 ----- နာမင်းသမီး

ထီးပုကျေးကွဲ ကျား/မ အနံ့ကဏ္ဍဖြင့်
ပင့်လှူစိမ်းပုံခံအပေါ် သုံးသပ်ချက်

၁။ တောင်ယာလုပ်ငန်းတွင် စာမျိုးသားနှင့် စာမျိုးသမီး တန်းတူလုပ်အောင်ခွင့်
သည်ကိုတွေ့ရှိရသည်။

၂။ ရပ်ကွဲစာဖွဲ့အစည်းများတွင် ပါဝင်ခွင့်ဖြင့် တွင် စာမျိုးသားများက စာမျိုးသမီး
များထက် သာလွန်နေသည်။ စာမျိုးသမီးများ အနေဖြင့် ခိတ်ဖျက်ကိစ္စ နာဝကြောင့် ပါဝင်
မျှအားနည်းခြင်းလည်းဖြစ်နိုင်သည်။

၃။ ပရဟိတနှင့် ကျန်းမာရေးတို့တွင် စာမျိုးသားနှင့် စာမျိုးသမီးထပ်တူကျနေ
သည်ကို တွေ့ရှိရပါသည်။

၄။ ခိတ်ဖျက်ကိစ္စလုပ်ငန်းများတွင် စာမျိုးသမီးများ အနေဖြင့် အပြည်အဝတ်လုပ်ကိုင်
နေကြရသည်ကို တွေ့ရှိရသည်။ စာမျိုးသားများ မြလည်း ခိတ်ဖျက်ကိစ္စသည် စာမျိုးသမီးများ
ကလွန်ဟု သက်မွတ်ထားသောကြောင့်လည်းဖြစ်နိုင်သည်။

၅။ ပညာရေးနှင့် ဝင်ရောက်မှုတွင်လည်း စာမျိုးသားများက စာမျိုးသမီးများ
ထက် သာလွန်နေသည်ကိုတွေ့ရှိရပြန်သည်။

၆။ ဆုံးဖြတ်ချက်ချရာတွင်လည်း စာမျိုးသားများက အမြဲတမ်းစာဝန်ရာယူထား
သည်ကိုတွေ့ရှိရသည်။

အချုပ်အခြားဖြင့် ဆိုရအော် စာမျိုးသမီးများသည် စာမျိုးသားများထက်
အကြောင်းကိစ္စအချို့တွင် နောက်ကျနေသည်ကိုတွေ့ရှိရသည်။ ထို့ကြောင့် စာမျိုး
သမီးများ အနေဖြင့် စာမျိုးသားများနှင့် တန်းတူ ဆုံးဖြတ်လုပ်ကိုင်ရန်လိုအပ်ပြီး
စာမျိုးသားများ မြလည်း စာမျိုးသမီးများ၏လုပ်ငန်းကို လူ့ဦးလုပ်အောင်ပေး
ကြရန်လိုအပ်ပြီး စာမျိုးသမီးများ၏လည်း နေရာပေးသင့်သည် မှု ဆုံးသတ်မိ
ပါသည်။

ပြဿနာသစ်ပင်သုံးယာပ်ချက်

ကျေးဇူးတမခွင့် - ထီးပုကျေးဇူး

ပြဿနာကဆက်စာ - ပညာရေးကဆက်စာ

ထီးပုကျေးဇူး၏ နာခံကဆက်စာပြဿနာမှာ ပညာရေးကဆက်စာ
ဖြစ်သည်ကိုတွေ့ရှိရသည်။ ပညာရေး ကဆက်စာကို ဖြစ်စေနိုင်သည်။ အကြောင်း
ကရင်းမှာ စွာရှိသည်။ နှစ်နှစ် ဖူးတန်း ကျောင်းကောင် မကောင်း ဖွင့်ခြင်း ၊ ဆရာ၊ သူ
မကောင်း ဖလှယ်လျက်ဖြစ်။ ကလယ်တန်းကျောင်း ခွဲ ကဆက်စာရှိခြင်း၊ စားဝတ်နေစရ
ကတိတ်ရရှိခြင်း ရရှိခြင်း ၊ ကျောင်း သုံး ပါဝါကောင် မဖြစ်ပျက်ခြင်း စသည် ကျောက်မှာ
သည် နာခံကဆက်စာ ကရင်းမှာ ဖြစ်ပေါ်လိမ့် မည်။

ပညာရေး ကဆက်စာကြောင့် ပညာတတ်များ ပါးခြင်း၊ ခေါင်းဆောင်မှု
ဖွဲ့ကားနည်း ဖြစ် ၊ ကလယ်ကရိုက်ကွင်း ကလယ် နည်းပါးခြင်း၊ ယူဇာဆက်ဆံရေး သို့ မှင်
ခြင်း၊ ပျံ့ပေါင်းဆောင်ရွက် ဖွဲ့ကားနည်းခြင်း ၊ မ ပညာတတ်နည်း ပါးခြင်း စသည် ကျောက်
ဆက် များ ဖြစ်ပေါ်စေနိုင်သည်ကိုတွေ့ရှိရသည်။

ပညာရေး ကဆက်စာပြဿနာကို ပြေငြိမ်းနိုင်ရန် ပြဿနာ၏ ကြောင့်
ကရင်း ကြစ်ဖျားသည် နာခံကဖြစ်သည်။ ကြောင့် ကရင်း ကြစ်ဖျား ကောင်း ဖွင့်ဖြင့်
ကကျိုး ဆက်နှင့် ကကျိုး တရား များ လည်း ကောင်း ဖွင့် ယာမည် ဖြစ်သည်။ ကဆက်စာပြဿ
နာကို ဖြစ်ပေါ်စေသည်။ ကြောင့် ကရင်း များ စွာတွင် ကချိုသာ ကကြောင့် ကရင်း က
ဖြစ်ဖျား သည် ကျွန်ုပ်တို့ ကျား စွာ ကရင်း ဖြင့် တစ်နိုင် လိမ့် မည် စပုဂံစပေ ၊ သို့ ဆက်လက်
ဖြစ်ပျက်စေနိုင်သည်။ ကျောက်ကို လုပ်ဆောင်ခြင်း ကြောင့် ပညာရေး ကဆက်စာ
ကို နည်း နှင့် ကျား စွာကို ပြေငြိမ်းနိုင် လိမ့် မည်ဟု သုံး သတ်ပါသည်။

ကော်မတီဝင်များရွေးချယ်ခြင်းနှင့် ကျေးရွာဖွံ့ဖြိုးရေးအစီအစဉ်
ဆောင်ရွက်မှုမှတ်တမ်း



ခွဲခြားခြင်း
 ခွဲခြားခြင်း

ပြောင်းလဲခြင်း
 ပြောင်းလဲခြင်း

နှစ်ခြင်း
 နှစ်ခြင်း

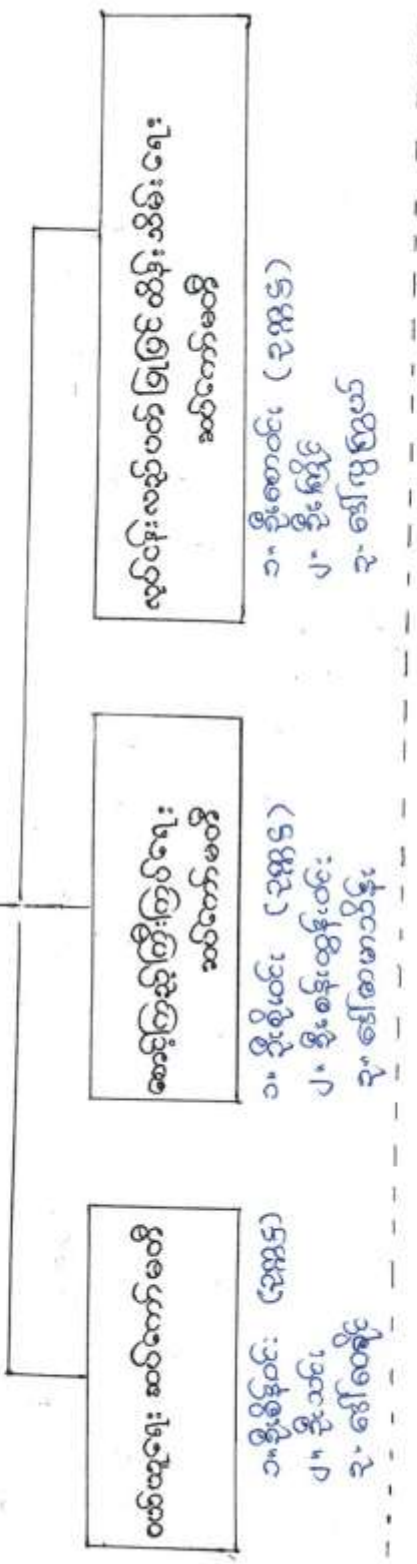

အခြား
 အခြား

စီးပွားရေး ဖွဲ့စည်းပုံ
 စီးပွားရေး ဖွဲ့စည်းပုံ



လူထုဝဟိုပြုစီမံကိန်း

ပုံစံစ-၁ ကျေးရွာအခြေခံအချက်အလက်များ (Form PC 1)

လယ်ညွှန်ရွက်/ ကျေးရွာတစ်ရွာသို့ ပထမဆုံး မိတ်ဆက်ခရီးသွားရောက်သောအခါ လူထုစည်းရုံးရေးမှူးသည် ကျေးရွာခေါင်းဆောင်များအားကျေးရွာအချက်အလက်များကိုမေတ္တာရပ်ခံ၍တောင်းခံရသည်။ ဤအချက်အလက်များကိုစီမံကိန်းမိတ်ဆက်အစည်းဝေးပတ်ဝန်းကျင်တောင်းခံရမည်။ စီမံကိန်းမိတ်ဆက်အစည်းဝေးတွင် လူထုစည်းရုံးရေးမှူးသည် ဤအချက်အလက်များအားစစ်ဆေးပြီးမှန်ကန်အောင်ပြုလုပ်ရမည်။ ငြီးနှောကွင်းတွင် လူထုစည်းရုံးရေးမှူးမှ သတင်းအချက်အလက်ထံသို့ Tablets မှ တစ်ဆင့် ဖြည့်သွင်းရမည်။

ကျေးရွာအုပ်ချုပ်ရေးမှူးအမည် ဦးလွင်ကွဲ	ကျေးရွာအုပ်ချုပ်ရေးမှူး ဖုန်းနံပါတ် ၀၅- ၅၅၅၈၂၆၀၁	လူထုစည်းရုံးရေးမှူး၏အမည် - ဒီးမြင့်ကြိုင်
ပြည်နယ်၊ တိုင်းဒေသကြီး - မန္တလေး	မြို့နယ် - ရွာငါးဦး	ကျေးရွာအုပ်စု - ထီးပု ကျေးရွာ - ထီးပု

က. လူဦးရေ

လူမျိုးစု	အိမ်ထောင်စုအရေအတွက်	ကိုးကွယ်သည့်ဘာသာ	အိမ်ထောင်စုအရေအတွက်
လူမျိုးစု (၁)-----	၂၇၆	ဘာသာ(၁)- မုန့်	၂၇၆
လူမျိုးစု (၂)-----		ဘာသာ(၂)-----	
လူမျိုးစုစရာ-----		ဘာသာစရာ-----	

	အမျိုးသား(အရေအတွက်)	အမျိုးသမီးအရေအတွက်
လူဦးရေ	၅၈၀	၅၉၇
အိမ်ထောင်ဦးစီး	၂၄၀	၃၆

(ခ) လက်လှမ်းမီအသုံးပြုနိုင်သည့်အထောက်အပံ့များ

စာသင်ကျောင်း	အမှတ်ခြံပါ	ကျန်းမာရေး	အမှတ်ခြံပါ	ဘာသာရေးအထောက်အပံ့	အမှတ်ခြံပါ
အထက်တန်းကျောင်း	<input type="checkbox"/>	ဆေးရုံ	<input type="checkbox"/>	စေတီ	<input checked="" type="checkbox"/>
အလယ်တန်းကျောင်း	<input checked="" type="checkbox"/>	ကျန်းမာရေးဌာန	<input type="checkbox"/>	ဘုန်းကြီးကျောင်း	<input checked="" type="checkbox"/>
ပူလတန်းကျောင်း	<input type="checkbox"/>	ကျန်းမာရေးဌာနခွဲ	<input checked="" type="checkbox"/>	ဟိန္ဒူဘုရားကျောင်း	<input type="checkbox"/>
မူကြိုကျောင်း	<input type="checkbox"/>	ဆေးပေးခန်း	<input type="checkbox"/>	ခရစ်ယာန်ကျောင်း	<input type="checkbox"/>
အခြား	<input type="checkbox"/>	အခြား	<input type="checkbox"/>	ဗလီ	<input type="checkbox"/>
				အခြား	<input type="checkbox"/>
မှတ်ချက် စာလယ်ဖန်၊ ကျောင်း (ခွဲ)		မှတ်ချက်		မှတ်ချက်	



လူထုပဟိုပြုစီမံကိန်း

(ဂ) ကျွမ်းကျင်သူများမှတ်တမ်း ၊ ကျေးရွာတွင်နေထိုင်သော သို့မဟုတ် တခြားရွာမှလာရောက်သောကျွမ်းကျင်သူများ

(၁)စာသင်ကျောင်း			(၂)ကျန်းမာရေး			(၃)လက်မှုပညာရှင်		
	ရွာတွင် နေ ထိုင်သူ	အခြား ရွာမှ လာသူ		ရွာတွင် နေ ထိုင်သူ	အခြား ရွာမှ လာသူ		ရွာတွင် နေ ထိုင်သူ	အခြား ရွာမှ လာသူ
မူလတန်းပြ ဆရာ၊ဆရာမ	<input checked="" type="checkbox"/>	<input checked="" type="checkbox"/>	ဆရာဝန်	<input type="checkbox"/>	<input type="checkbox"/>	လက်သမား	<input checked="" type="checkbox"/>	<input type="checkbox"/>
အထက်တန်းပြ ဆရာဆရာမ	<input type="checkbox"/>	<input type="checkbox"/>	လက်ထောက် ကျန်းမာရေးမှူး	<input type="checkbox"/>	<input type="checkbox"/>	ပန်းရံ	<input checked="" type="checkbox"/>	<input type="checkbox"/>
အလယ်တန်းပြ ဆရာ၊ဆရာမ	<input checked="" type="checkbox"/>	<input checked="" type="checkbox"/>	အမျိုးသမီးကျန်း မာရေးဆရာမ	<input type="checkbox"/>	<input checked="" type="checkbox"/>	လျှပ်စစ်ဆိုင်ရာ	<input type="checkbox"/>	<input type="checkbox"/>
မူကြိုဆရာ၊ ဆရာမ	<input checked="" type="checkbox"/>	<input type="checkbox"/>	အရိသာအွား	<input checked="" type="checkbox"/>	<input type="checkbox"/>	ရေပိုက်သွယ်သူ	<input type="checkbox"/>	<input type="checkbox"/>
အခြား	<input type="checkbox"/>	<input type="checkbox"/>	ပြည်သူ့ကျန်းမာရေး လုပ်သား (၁)/(၂)	<input checked="" type="checkbox"/>	<input type="checkbox"/>	စက်ပြင်ဆရာ	<input type="checkbox"/>	<input type="checkbox"/>
မှတ်ချက်				မှတ်ချက် - ကျန်းမာရေး၊ လူမှုပညာ၊ အခြားလုပ်သား			မှတ်ချက်	

(ဃ) ကျေးရွာသို့ ရောက်ရှိနိုင်သည့်လမ်းအခြေအနေ / ကျေးရွာတစ်ရွာသည် ၎င်း၏ကျေးရွာအုပ်စုနှင့် ဆက်သွယ်ထားသော လမ်းအခြေအနေ(အောက်ပါတို့ကိုပိုင်းပါ)

ကျောက်ကြမ်းလမ်း ကတ္တရာလမ်း ကွန်ကရစ်လမ်း မော်တော်ဆိုင်ကယ်လမ်း
 ကျောက်ခင်းလမ်း မြေသားလမ်း လူသွားလမ်း အခြား _____

(င) ကျေးရွာဖွံ့ဖြိုးမှုစီမံချက်

(၁) လူထုပဟိုပြုစီမံကိန်းမစတင်မီ ဤကျေးရွာတွင်ကျေးရွာဖွံ့ဖြိုးမှု စီမံချက်ရှိခဲ့ပါသလား? ပိုင်းပါ
ရှိပါသည်/မရှိပါ/မသိပါ

(၂) ရှိခဲ့ပါလျှင် ဤစီမံချက်ကို မည်သည့် ခုနှစ်တွင်ပြင်ဆင်ခဲ့ပါသနည်း? နှစ်-----/မသိပါ

(၃) ဤစီမံချက်ကို ဖြန့်နယ်မှုအတည်ပြုခဲ့ပါသလား? ပြုခဲ့ပါသည်/မပြုခဲ့ပါ /မသိပါ

(စ) ခရီးအကွာအဝေး

(၁) ဤကျေးရွာ၏ပဟိုမှ၎င်းကျေးရွာအုပ်စု၏ပဟိုအထိခရီးခိုင်းမည်မှုကွာဝေးသနည်း? မိုင်-----/မသိပါ

(၂) ဤကျေးရွာမှ ၎င်းကျေးရွာအုပ်စုပဟိုအထိသွားလာရာတွင်ကြာမြင့်သည့်အချိန်

ခြောက်သွေ့ရာသီတွင်ကြာချိန် ----- ထော်လာဂျီ/မော်တော်ဆိုင်ကယ်/ခြေလှိုင်/လား/မော်တော်ဘုတ်/
 အခြား -----

မိုးရာသီတွင်ကြာချိန် ----- ထော်လာဂျီ/မော်တော်ဆိုင်ကယ်/ခြေလှိုင်/လား/မော်တော်ဘုတ်/
 အခြား -----

(ဆ) ပတ်ဝန်းကျင်ဆိုင်ရာသဘာဝဘေးအန္တရာယ် -

ဤကျေးရွာတွင်ရေကြီးခြင်းကဲ့သို့ သဘာဝဘေးအန္တရာယ်ကျရောက်ဖူးခြင်းရှိပါသလား။
 မရှိပါ ရှိပါသည် ရှိလျှင်ဖော်ပြပါ-----



လူထုဝဟိုပြုစီမံကိန်း

(ခ) ကျေးရွာတွင် ဇွဲ စည်းထားသော အဖွဲ့အစည်းများ
လူထုဝဟိုပြုစီမံ ကိန်းမဟိုင်မီ ဤကျေးရွာတွင် ကျေးရွာဖွံ့ဖြိုးရေးအတွက် အစိုးရ(သို့)ရွာသားများကိုယ်တိုင်(သို့) စီမံကိန်းတစ်ခုခုမှ
ဇွဲ စည်းထားသည့် အဖွဲ့အစည်းများရှိပါသလား။

- (၁) ~~မရသေးပါ။~~ ကျေးရွာအုပ်စု: စာသင်: နာဖွဲ့
- (၂) -----

ကျေးရွာခေါင်းဆောင်

အမည် ဦးလွင်ကို

လက်မှတ်  ဇန.စွဲ 12.3.2016

လူထုစည်းရုံးရေးမှူး

အမည် ဦးမင်းသိန်း

လက်မှတ်  ဇန.စွဲ 12.3.2016

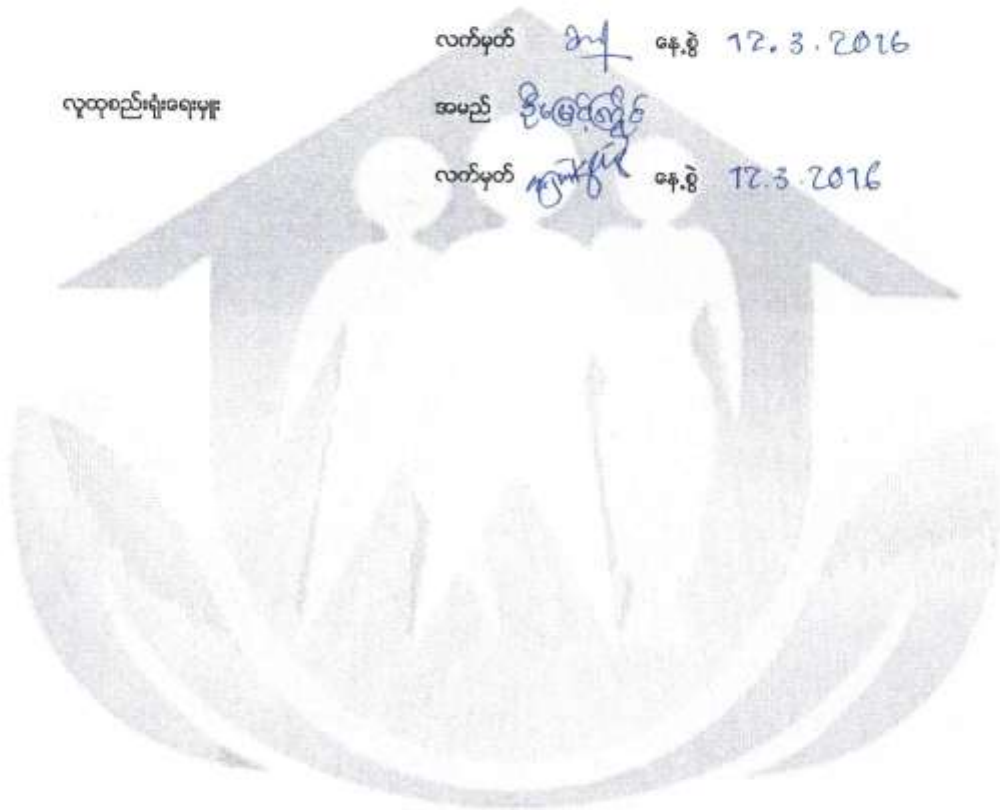

လူထုပေးကြိုစီမံကိန်း

ပုံစံ ၈-၂ - စီမံကိန်းကော်မရှင်အဖွဲ့စည်း (PC 2)

ကမ္ဘာ့ဘဏ်-သက်ဆိုင်ရာလူထုပေးကြိုစီမံကိန်း/လက်ထောက်ကူညီပညာရေးစီမံကိန်း/လက်ထောက်ကူညီပညာရေးစီမံကိန်း/စီမံကိန်းအဖွဲ့အစည်းတစ်ခုစီ ပြုစီမံကိန်းရေးဆွဲရာတွင် အတွက်ကူညီပေးကြိုစီမံကိန်းအဖွဲ့အစည်းတစ်ခုစီ

၈၄.၆ ၇၂.၉.၂၀၁၆

စီမံကိန်းအဖွဲ့အစည်းအဖွဲ့ဝင်များ စီမံကိန်း(၁) စီမံကိန်း(၂) စီမံကိန်း(၃)

ပြည်နယ်/တိုင်း (၁) နယ်: _____ ကျေးရွာအုပ်စု (၄) _____ ကျေးရွာ (၁) နယ်: _____

စီမံကိန်းကော်မရှင်အဖွဲ့အစည်းများ	၈၄.၆		အစည်းအဝေးတွင်တက်ရောက်သူအရေအတွက်			
	စတင်သည့် ဇူလိုင်လ ၇၂.၉.၁၆	ပြီးဆုံးသည့် ဇူလိုင်လ ၇၂.၉.၁၆	အမျိုးသား အရေအတွက်	အမျိုးသမီး အရေအတွက်	အိမ်ထောင်စု အရေအတွက်	လူမျိုးစုတက်ရောက်သူ အရေအတွက်နှင့် လူမျိုးစုအမည်
၁. ကျေးရွာစီမံကိန်း စီမံကိန်းအစည်းအဝေး	၇၂.၉.၁၆	၇၂.၉.၁၆	၁၅၂	၁၀၀	၂၅၂	
၂. ကျေးရွာအုပ်စု ပြီးစေရန် စီမံချက်ရေးဆွဲခြင်း အစည်းအဝေး	၇၂.၉.၁၆	၇၂.၉.၁၆	၉၂	၉၅	၁၈၇	
၃. ကျေးရွာအုပ်စု လုပ်ငန်း ဆုံးဖြတ်ချက်ချသည့်အစည်းအဝေး	၇၄.၉.၁၆	၇၄.၉.၁၆	၂၆	၁၅	၄၁	
၄. ပြည်နယ်အစိုးရစီမံကိန်းရေးဆွဲရေးနှင့်အကောင်အထည်ဖော်ရေး ကော်မတီ၏ စီမံကိန်း သုံးသပ်မှုအစည်းအဝေး			မလို	မလို	မလို	မလို
၅. ပြည်နယ် စီမံကိန်းရေးဆွဲရေးနှင့်အကောင်အထည်ဖော်ရေး ကော်မတီ၏ဆုံးဖြတ်ချက်ကို ရွာသို့ အသိပေး အကြောင်းကြားသည့် အစည်းအဝေး	၇၈.၅.၂၀၁၆	၇၈.၅.၂၀၁၆	၉၀	၈၅	၁၇၅	
၆. စီမံကိန်းလုပ်ငန်းစဉ်စီမံချက်ရေးဆွဲခြင်း အစည်းအဝေး	မလို	မလို	မလို	မလို	မလို	မလို
၆.၁။ စီမံကိန်းလုပ်ငန်း အကောင်အထည်ဖော် ရေးဆွဲခြင်း	၇၈.၅.၂၀၁၆	၇၈.၅.၂၀၁၆	၉၀	၈၅	၁၇၅	
၆.၂။ ဂယ်လူရေးဆွဲခြင်း	၇၉.၉.၂၀၁၆	၇၉.၉.၂၀၁၆	၄၄	၂၃	၆၇	



လူထုထုတ်ပြန်စံကိန်း

၆. နာမည်ရေးရာရန်ကျမှု လျာထားအစီအစဉ် ရေးဆွဲခြင်း	၇၁.၆.၂၀၁၆	၇၁.၆.၂၀၁၆	၇၁	၇၁		
၆. ဂျာနယ်/ထိန်းအစီအစဉ် ရေးဆွဲခြင်း						
၇. စီမံကိန်းလုပ်ငန်းခွဲ တိုးတက်မှု စတင်ကြည့် လေ့ရှိအစဉ်အစား	မလို	မလို	မလို	မလို	မလို	မလို
၇.၁။ အစဉ်အစား ပထမအကြိမ်						
၇.၂။ အစဉ်အစား ဒုတိယအကြိမ်						
၇.၃။ အစဉ်အစား တတိယအကြိမ်						
၈. စီမံကိန်းလုပ်ငန်းခွဲ အပြီးသတ်စစ်ဆေးခြင်း အစဉ်အစား						
၉. လူထုထုတ်ပြန်စံအစဉ်အစား						



လူထုဝဟိုပြုစီမံကိန်း

ပုံစံ ၈-၃ ကျေးရွာခွဲ၊ ငြိမ်းရေး ဦးစားပေးအစီအစဉ် (Form PC 3)

လမ်းညွှန် စွက် / အဆင့်(၃)ကျေးရွာမှော်မှန်းချက်အစည်းအဝေးပြီးဆုံးသောအခါ ကျေးရွာစီမံကိန်း အထောက်အကူပြု ကော်မတီသည် လူထုစည်းရုံးရေးပျားအကူအညီဖြင့် ဤပုံစံကိုဖြည့်စုံအောင် ဖြည့်သွင်းရမည်။ အားလုံးသော အခက်အခဲ အတားအဆီးများ၊ ဖွံ့ဖြိုးမှုဦးစားပေးအစီအစဉ်များ၊ လူထုဝဟိုပြုစီမံကိန်း၏ ရန်ပုံငွေအရင်းအမြစ်နှင့် မသက်ဆိုင်သည့် လုပ်ငန်းများ အားလုံးကိုဖော်ပြရမည်။

လူထုစည်းရုံးရေးပျား/ဝန်ထမ်း အမည် - ဦးမြင့်ကျော်

နေ့စွဲ - ၁၃.၃.၂၀၁၆
စက်ဝန်းအား အမှတ်ဖြစ်ပါ (V) စက်ဝန်း(၁)
 စက်ဝန်း(၂) စက်ဝန်း(၃) စက်ဝန်း(၄)

ပြည်နယ်/တိုင်း - မြန်မာ - ကျေးရွာအုပ်စု - ဝါးပူ - ကျေးရွာ - ဝါးပူ

က. အခက်အခဲအတားအဆီးများအားရွေးချယ်ခြင်း - ယခုလက်ရှိအခြေအနေတွင်ဤကျေးရွာခွဲ၊ ငြိမ်းတိုးတက်ရေးအတွက် အဓိကအခက်အခဲအတားအဆီးများသည် မည်သည်များဖြစ်ပါသနည်း(အမျိုးသား/သမီး အနည်းဆုံးအခက်အခဲ ၅ ခုဖော်ပြပါ)

အမျိုးသား အဖွဲ့မှတင်ပြသောအခက်အခဲအတားအဆီးများ	အမျိုးသမီး အဖွဲ့မှတင်ပြသောအခက်အခဲအတားအဆီးများ
၁. လောကီဆုံးရှုံးရခြင်း	၁. လောကီဆုံးရှုံးရခြင်း
၂. ကျန်းမာရေးပျက်စီးခြင်း	၂. ဖိစီးခြင်း
၃. ဖိစီးခြင်း	၃. ကျန်းမာရေးပျက်စီးခြင်း
၄. ဖိစီးခြင်း	၄. ရွာတွင်ပြုမိကျေးရွာချင်းဆက်ဆံခြင်း
၅. ပညာရေးလက်လျှော့ဖိစီးခြင်း	၅. ကျန်းမာရေးပျက်စီးခြင်း

ခ. မှော်မှန်းခြင်း နောင်လာမည့် (၅) နှစ် အတွင်း ကျေးရွာခွဲ၊ ငြိမ်းရေး မှော်မှန်းလျာထားချက်များအား တင်ပြပါ။

အမျိုးသားအဖွဲ့မှတင်ပြသောမှော်မှန်းချက်များ	အမျိုးသမီးအဖွဲ့မှတင်ပြသောမှော်မှန်းချက်များ
၁. တရွာလုံးကျွန်းကျွန်းရွာကွက်	၁. တရွာလုံးသောကွက်ကျွန်းကျွန်း
၂. ဖိစီးခြင်းဆက်ခွင့်ပေးခြင်း	၂. တရွာလုံးလျှောက်ဖိစီးခြင်း
၃. ကထာဝရကျေးရွာအုပ်စု	၃. ဝဟိုကျွန်းဆင်းရဲကျွန်း
၄. လျှောက်ဖိစီးခြင်း	၄. ကထာဝရကျေးရွာအုပ်စု
၅. ဝဟိုကျွန်းဆင်းရဲကျွန်းကျွန်း	၅. ရွာတွင်ပြုမိကျေးရွာချင်းဆက်ဆံခြင်း

ဂ. ဤကျေးရွာ၏ လာမည့်(၄)နှစ်အတွက် ဦးစားပေး ဖွံ့ဖြိုးတိုးတက်မှု လုပ်ငန်း အစီအစဉ်များအားဖော်ပြပါ။ (လူထုဝဟိုပြုစီမံကိန်း ရန်ပုံငွေအတွက် အဆိုပြုသော အစီအစဉ်များကိုဦးစားပေး အဆင့်အလိုက်ဖော်ပြပြီး ကျန်လူထုဝဟိုပြု စီမံကိန်း ရန်ပုံငွေအရင်းအမြစ်နှင့် မသက်ဆိုင်သည့်အစီအစဉ်များလည်းဖော်ပြရန်ဖြစ်သည်)

ကျေးရွာအတွက်ဦးစားပေးဖွံ့ဖြိုး တိုးတက်မှု လုပ်ငန်းစဉ်များ	အဆိုပြုသူ (အမျိုးသားများ/ အမျိုးသမီးများ/ အမျိုးသား+အမျိုးသမီး)	လူထုဝဟိုပြုစီမံကိန်းအတွက်အဆိုပြု သည့် (ဦးစားပေးအဆင့် အလိုက် ဖော်ပြပါ)	ခန့်မှန်း ကုန်ကျ စရိတ်	အကျိုးခံစား ခွင့်ရှိသူခန့်မှန်းခြေ အရေအတွက်
၁. ရွာလုံးကျွန်းကျွန်းရွာကွက်	ကျေး.၂၈	(၁)	၁၀၀	၁၀၀
၂. ကျေးရွာအုပ်စု	ကျေး.၂၈	(၂)	၂၅၀၀၀	၁၀၀
၃. ကျေးရွာ	ကျေး.	(၃)	၁၀၀	၁၀၀



လူထုတိုးမြှင့်ရေး

၄	အင်ဂျင်နီယာ	ကျား/မ	(၇)	၂၆၀၁၅၆
၅	အင်ဂျင်နီယာ	ကျား		
၆	အင်ဂျင်နီယာ(အခြား)	ကျား/မ		

ဤစာရွက်စာတမ်းကို အထောက်အကူပြုရန် တောင်းဆိုပါသည်။

အမည် ဒေါ်စန္ဒာစန္ဒာ လက်မှတ် [Signature] ၀၄.၅.၂၀၁၆

အောက်ဖော်ပြပါအတိုင်း အထောက်အကူပြုရန် တောင်းဆိုပါသည်။

အမည် ဒေါ်စန္ဒာစန္ဒာ လက်မှတ် [Signature] ၀၄.၅.၂၀၁၆

အောက်ဖော်ပြပါအတိုင်း အထောက်အကူပြုရန် တောင်းဆိုပါသည်။

အမည် ဒေါ်စန္ဒာစန္ဒာ လက်မှတ် [Signature] ၀၄.၅.၂၀၁၆

အမည်	အမျိုးအမည်	အသက်	အခြား	အခြား
ဒေါ်စန္ဒာစန္ဒာ	အင်ဂျင်နီယာ	၃၀	မ	၀၄.၅.၂၀၁၆
ဒေါ်စန္ဒာစန္ဒာ	အင်ဂျင်နီယာ	၃၀	မ	၀၄.၅.၂၀၁၆
ဒေါ်စန္ဒာစန္ဒာ	အင်ဂျင်နီယာ	၃၀	မ	၀၄.၅.၂၀၁၆



လူထုတော်ပြစ်ခံကိန်း

ပုံစံ - ၈-၁၂ - အစဉ်အစားတော်စောက်သူများ (FORM PC 12)

လက်ညှိမ်း စီမံကိန်း အစဉ်အစားတော်စောက်သူပိုင် အချက်ပြုရန် လူထုတော်ပြစ်ခံရမှုအတွက် ကျေးဇူးတင်ပေးသည့် စာတမ်းနှင့် ပုံစံ ၂ စီမံကိန်းစက်ကိန်းအချိန်ဇယားပါ အစဉ်အစားတော်စောက် သူများစာရင်းကို ခြုံငုံသွင်းရန်

စဉ်နှစ်စာရင်းအမည် - ပို့ဒ်မြို့နယ်

စက်ကိန်းစီမံကိန်းအမှတ်ကြိုက်(✓) စီမံကိန်း(ခ) စီမံကိန်း(၂)စီမံကိန်း(၃)စီမံကိန်း(၄)

စက်ကိန်းအမှတ် - ပို့ဒ် စက်ကိန်းအမှတ် - ပို့ဒ်

ရက်စွဲ - ၁၂.၁၂.၂၀၁၆ ပြီးနောက် - အကျွန်ုပ်တို့

ပြည်နယ်/တိုင်းဒေသကြီး - မန္တလေး ကျေးဇူးတင်ပေးသူ - ပို့ဒ်

အစဉ်အစားတော်စောက်သူများ ချိတ်ယူစာရင်းစာရင်းစာရင်း

စဉ်	အမည်	ကျား (✓)	မ (✓)	အိမ်ထောင် နှစ်သား လူငယ်(✓)(၀)	လက်နဲ့	လက်နဲ့
၁	မေမြင့်		✓			လက်နဲ့
၂	မအေးမအေး		✓			မအေးမအေး
၃	ဒေါ်အေးအေး	✓				မအေးမအေး
၄	ဒေါ်အေးအေး	✓				မအေးမအေး
၅	ဒေါ်အေးအေး	✓				မအေးမအေး
၆	ဒေါ်အေးအေး	✓				မအေးမအေး
၇	ဒေါ်အေးအေး	✓				မအေးမအေး
၈	မအေးမအေး		✓			မအေးမအေး
၉	မအေးမအေး		✓			မအေးမအေး
၁၀	မအေးမအေး		✓			မအေးမအေး
၁၁	မအေးမအေး		✓			မအေးမအေး
၁၂	မအေးမအေး		✓			မအေးမအေး
၁၃	မအေးမအေး	✓				မအေးမအေး
စုစုပေါင်း		၅	၇			

(၀) အိမ်ထောင်စွဲစီမံကိန်းမရှိပါ။ အချိန်ကုန်/အချိန်ကုန်၊ အိမ်ထောင်စွဲ တစ်စုံတစ်ရာကို တိုက်ရိုက်ပြုလုပ်သူအပေါ် အမှတ်ကြိုက်ပါ။



လူထုထုတ်ပြန်စံကိန်း

ပုံစံ - ၈-၁၂ - အစဉ်အဆက်ထုတ်ပြန်ချက် (FORM PC 12)

လက်ညွှန်း စီမံကိန်း အစဉ်အဆက်ထုတ်ပြန်ချက် အသုံးပြုရန် လူထုထုတ်ပြန်ချက်ကို တွင်ဆောင်ရွက် စီမံကိန်းထုတ်ပြန်ချက်အရပ်အရပ် အစဉ်အဆက်ထုတ်ပြန်ချက် ဘဏ္ဍာရေးဝန်ကြီးဌာနမှ ထုတ်ပြန်ချက်အရပ်အရပ် အသုံးပြုရန်

စက်မှု ၁၃-၃-၂၀၂၆

ပြည်နယ်/တိုင်းဒေသကြီး - မန္တလေး

စီမံကိန်းထုတ်ပြန်ချက်အရပ်အရပ် (၇) စီမံကိန်း (၂) စီမံကိန်း (၃) စီမံကိန်း (၄)

ဦးနုမ - တွင်ဆောင်ရွက် စီမံကိန်း

စဉ်	အမည်	တန်း (၇)	မူ (၈)	အိမ်ထောင် ဖုန်းနံပါတ် (၉)	လူမျိုး	လက်မှတ်
၁-	ဒေါ်လှိုင်လှိုင်	✓	✓	✓	မောင်	လက်မှတ်
၂-	ဦးစိုး	✓	✓	✓	မောင်	မောင်
၃-	ဒေါ်သန်းစာ	✓	✓	✓	မောင်	မောင်
၄-	ဒေါ်စာပေးစာ	✓	✓	✓	မောင်	မောင်
၅-	ဒေါ်ခင်မိုး	✓	✓	✓	မောင်	မောင်
၆-	ဒေါ်ခင်မိုး	✓	✓	✓	မောင်	မောင်
၇-	ဒေါ်ခင်မိုး	✓	✓	✓	မောင်	မောင်
၈-	ဒေါ်ခင်မိုး	✓	✓	✓	မောင်	မောင်
၉-	ဒေါ်ခင်မိုး	✓	✓	✓	မောင်	မောင်
၁၀-	ဒေါ်ခင်မိုး	✓	✓	✓	မောင်	မောင်
၁၁-	ဒေါ်ခင်မိုး	✓	✓	✓	မောင်	မောင်
၁၂-	ဒေါ်ခင်မိုး	✓	✓	✓	မောင်	မောင်
၁၃-	ဒေါ်ခင်မိုး	✓	✓	✓	မောင်	မောင်
စုစုပေါင်း		၂	၁၁	၁၁		

(၁) အိမ်ထောင်စီမံကိန်းအရပ်အရပ်၊ အမျိုးသား/အမျိုးသမီး အိမ်ထောင်စု ထုတ်ပြန်ချက်ကို တွင်ဆောင်ရွက်ရန် အသုံးပြုရန်



လူထုဝယ်မြဲစီမံကိန်း

ပုံစံ - ၈-၁-၂ - အရည်အဝေးထောက်ပံ့ရေးကိရိယာ (FORM PC 12)

လက်ညှိမ်း စီမံကိန်း အရည်အဝေးထောက်ပံ့တွင် အသုံးပြုရန် လိုရာရည်ညွှန်းချက်များကို စာအုပ်အရင်းအမြစ်များကို စစ်ဆေးပြီး ပုံစံ ၂ စီမံကိန်းထောက်ပံ့ရေးစီမံကိန်းအဖွဲ့၏စာအုပ်အရင်းအမြစ်များကို အရည်အဝေးထောက်ပံ့ရေးကိရိယာများကို စစ်ဆေးရန် ပြုစုရန်

ရက်စွဲ: ၁၃-၃-၂၀၁၆

ပြည်နယ်/တိုင်းဒေသကြီး မန္တလေး: မြို့နယ် အစောင့်စိုက်ရေးဌာန

စီမံကိန်းထောက်ပံ့ရေးအဖွဲ့(၇) ဦးစီးဌာန(၁) □ စီမံကိန်း(၂) □ စီမံကိန်း(၃) □ စီမံကိန်း(၄) □ စီမံကိန်း(၅) □ စီမံကိန်း(၆) □ စီမံကိန်း(၇) □ စီမံကိန်း(၈) □ စီမံကိန်း(၉) □ စီမံကိန်း(၁၀) □ စီမံကိန်း(၁၁) □ စီမံကိန်း(၁၂) □ စီမံကိန်း(၁၃) □ စီမံကိန်း(၁၄) □ စီမံကိန်း(၁၅) □ စီမံကိန်း(၁၆) □ စီမံကိန်း(၁၇) □ စီမံကိန်း(၁၈) □ စီမံကိန်း(၁၉) □ စီမံကိန်း(၂၀)

စဉ်	အမည်	တူရား (N)	ပုံစံ (N)	အိမ်ထောင်စုကိန်းရေ (N)	လူဦးရေ	လက်မှတ်
၁	စေတနာ့အဖွဲ့	၈၈	၈၈			၁၂/၁၆
၂	မောင်မောင်စေတနာ့အဖွဲ့	၈၈	၈၈			၂/၁
၃	အိမ်ထောင်စု	၈၈	၈၈			၁၂/၁၆
၄	အိမ်ထောင်စု	၈၈	၈၈			၁၂/၁၆
၅	မောင်မောင်စေတနာ့အဖွဲ့	၈၈	၈၈			၁၂/၁၆
၆	မောင်မောင်စေတနာ့အဖွဲ့	၈၈	၈၈			၁၂/၁၆
၇	အိမ်ထောင်စု	၈၈	၈၈			၁၂/၁၆
၈	အိမ်ထောင်စု	၈၈	၈၈			၁၂/၁၆
၉	မောင်မောင်စေတနာ့အဖွဲ့	၈၈	၈၈			၁၂/၁၆
၁၀	မောင်မောင်စေတနာ့အဖွဲ့	၈၈	၈၈			၁၂/၁၆
၁၁	အိမ်ထောင်စု	၈၈	၈၈			၁၂/၁၆
၁၂	အိမ်ထောင်စု	၈၈	၈၈			၁၂/၁၆
၁၃	အိမ်ထောင်စု	၈၈	၈၈			၁၂/၁၆
စုစုပေါင်း		၇	၇၇			

(၁) အိမ်ထောင်စုစီမံကိန်းအဖွဲ့၏ အဖွဲ့ဝင်များ/အဖွဲ့ဝင်များ အိမ်ထောင်စု ထပ်မံစစ်ဆေးရန် လိုအပ်ပါက အဖွဲ့ဝင်များကို အဖွဲ့ဝင်များအဖြစ် ထည့်သွင်းရန် လိုအပ်ပါသည်။



လူထုဝေဟင်္ဂါပြင်ပကိန်း

ပုံစံ - ၈-၀၂ - အစည်းအဝေးတက်ရောက်သူများ (FORM PC 12)

လယ်ညွှန်း၊ စီမံကိန်း၊ အစည်းအဝေးအားလုံးတွင် အသုံးပြုရန်၊ လူထုဝေဟင်္ဂါရေးရာဌာနက ကျေရာသို့ တွင်ဆောင်မည့် စစ်ဆေးခွင့် ပုံစံ ၊ စီမံကိန်းကော်မရှင်းအဖွဲ့၏လောဟာ၊ အစည်းအဝေးတက်ရောက်သူများစာရင်းကို ဖြည့်သွင်းရန်

စည်းရုံးရေးရာဌာနမှ အမည် ဦးအောင်ဦး

ရက်စွဲ: ၁၃-၃-၂၀၁၆

ပြည်နယ်/တိုင်းဒေသကြီး: မန္တလေး၊ ပြည်နယ် ဝေဟင်္ဂါ အဖွဲ့

စီမံကိန်းကော်မရှင်းအဖွဲ့ဝင်(✓) စီမံကိန်း(၀) စီမံကိန်း(၂) စီမံကိန်း(၃) စီမံကိန်း(၄) စီမံကိန်း(၅) စီမံကိန်း(၆) စီမံကိန်း(၇) စီမံကိန်း(၈) စီမံကိန်း(၉) စီမံကိန်း(၁၀) စီမံကိန်း(၁၁) စီမံကိန်း(၁၂) စီမံကိန်း(၁၃) စီမံကိန်း(၁၄) စီမံကိန်း(၁၅) စီမံကိန်း(၁၆) စီမံကိန်း(၁၇) စီမံကိန်း(၁၈) စီမံကိန်း(၁၉) စီမံကိန်း(၂၀)

စဉ်	အမည်	ကျား (✓)	မ (✓)	အိမ်ထောင်စုဝင် (✓)	အိမ်ထောင်စုဝင်မဟုတ် (✓)	လူမျိုး	လက်မှတ်
၁	ဦးစိုးလှ	✓				မအာ	
၂	ဦးကျော်	✓				မ	
၃	ဦးစိုးအောင်	✓				မ	
၄	ဦးအောင်ကျော်	✓				မ	
၅	ဦးအောင်ကျော်	✓				မ	
၆	ဦးအောင်ကျော်	✓				မ	
၇	ဦးအောင်ကျော်	✓				မ	
၈	ဦးအောင်ကျော်	✓				မ	
၉	ဦးအောင်ကျော်	✓				မ	
၁၀	ဦးအောင်ကျော်	✓				မ	
၁၁	ဦးအောင်ကျော်	✓				မ	
၁၂	ဦးအောင်ကျော်	✓				မ	
၁၃	ဦးအောင်ကျော်	✓				မ	
၁၄	ဦးအောင်ကျော်	✓				မ	
၁၅	ဦးအောင်ကျော်	✓				မ	
၁၆	ဦးအောင်ကျော်	✓				မ	
၁၇	ဦးအောင်ကျော်	✓				မ	
၁၈	ဦးအောင်ကျော်	✓				မ	
၁၉	ဦးအောင်ကျော်	✓				မ	
၂၀	ဦးအောင်ကျော်	✓				မ	

(၀) အိမ်ထောင်စုဝင်မဟုတ်၊ အမျိုးသား/အမျိုးသမီး၊ အိမ်ထောင်စု တစ်စုကို ကိုယ်စားပြုသူလုပ်ရမည့် အရာဖြစ်ပါသည်။



လူထုထုတ်ပြန်ခံကိန်း

ပုံစံ - ၈-၁၂ - အစဉ်အတောကိရောက်လွှာများ (FORM PC 12)

လယ်ဧွန်၊ စီမံကိန်း အစဉ်အတောအတာများတွင် အသုံးပြုရန်၊ လူထုထုတ်ပြန်ရေးရာက ကျေးဇူးတင် တောင်းဆိုပါက ကျေးဇူးပြု၍ တွင်းဆင်းဆိုင် စစ်ဆေးပြီး စီမံကိန်းကော်မရှင်အဖွဲ့၏အထောက်အကူအညီ အစဉ်အတောကိရောက်လွှာများထုတ်ပြန်ခြင်း

စည်းရုံးရေးရာအဖွဲ့အစည်း - ဦးမြင့်၊ ဦးမြင့်

မှတ်စု: ၁၃.၄.၂၀၁၉

ပြည်နယ်/တိုင်းအထူးစီးပွားရေး ဦးစီးဌာန - ဗဟိုဌာန

စီမံကိန်းကော်မရှင်အဖွဲ့(၁) စီမံကိန်း(၂) စီမံကိန်း(၃) စီမံကိန်း(၄) စီမံကိန်း(၅)

ကျေးဇူးတင်ပေးသူ - ဦးမြင့်

ကျေးဇူးတင်ပေးသူ - ဦးမြင့်

အစဉ်အတောစီမံကိန်း နယ်စပ်ဒေသများတွင် အစဉ်အတောကိရောက်လွှာများ

စဉ်	အမည်	အမျိုးအမည် (၂)	အမျိုးအမည် (၃)	အမျိုးအမည် (၄)	အမျိုးအမည် (၅)	အမျိုးအမည် (၆)	အမျိုးအမည် (၇)	အမျိုးအမည် (၈)	အမျိုးအမည် (၉)	အမျိုးအမည် (၁၀)
၁	အောင်ကျော်	✓	✓	✓	✓	✓	✓	✓	✓	✓
၂	အောင်ကျော်	✓	✓	✓	✓	✓	✓	✓	✓	✓
၃	အောင်ကျော်	✓	✓	✓	✓	✓	✓	✓	✓	✓
၄	အောင်ကျော်	✓	✓	✓	✓	✓	✓	✓	✓	✓
၅	အောင်ကျော်	✓	✓	✓	✓	✓	✓	✓	✓	✓
၆	အောင်ကျော်	✓	✓	✓	✓	✓	✓	✓	✓	✓
၇	အောင်ကျော်	✓	✓	✓	✓	✓	✓	✓	✓	✓
၈	အောင်ကျော်	✓	✓	✓	✓	✓	✓	✓	✓	✓
၉	အောင်ကျော်	✓	✓	✓	✓	✓	✓	✓	✓	✓
၁၀	အောင်ကျော်	✓	✓	✓	✓	✓	✓	✓	✓	✓
၁၁	အောင်ကျော်	✓	✓	✓	✓	✓	✓	✓	✓	✓
၁၂	အောင်ကျော်	✓	✓	✓	✓	✓	✓	✓	✓	✓
၁၃	အောင်ကျော်	✓	✓	✓	✓	✓	✓	✓	✓	✓

(၁) အစဉ်အတောစီမံကိန်းကော်မရှင်အဖွဲ့၏အထောက်အကူအညီ အစဉ်အတောကိရောက်လွှာများ



လူထုဝယ်မြဲစီမံကိန်း

ပုံစံ - ၈-၁၂ - အစည်းအဝေးထောက်ခံရောက်သူများ (FORM PC 12)

လက်ညှိုးစီမံကိန်း အစည်းအဝေးအားလုံးတွင် အသုံးပြုရန်၊ လူထုစည်းရုံးရေးအဖွဲ့က ကျေပွဲသို့ တွင်းဆင်းတွင် စစ်ဆေးဖို့ ပုံစံ ၂ စီမံကိန်းစတင်နှစ်အဖွဲ့စီပေးသလို အစည်းအဝေးထောက်ခံရောက်သူများစာရင်းကို မြှုပ်နှံရန်

စည်းရုံးရေးအဖွဲ့အမည် ဇူ/ဇူ/ဇူ နှင့်

ရက်စွဲ ၁၃.၃.၂၀၁၉.

မြည်နှုတ်/တိုင်ကြားသူ အနွဲ့အား မြို့နယ် အစည်းအဝေး၊ ကျေးရွာအုပ်စု အိ-ပု၊ ကျေးရွာ အိ-ပု

အစည်းအဝေးအစီရင်ခံစာ နှင့် ယူနိုက်တက် ကျေးရွာအစည်းအဝေး

စဉ်	အမည်	အဖွဲ့ (V)	အသက် (V)	အိမ်ထောင်စုတိုက်စားလှည့် (V) ^(၁)	လူမျိုး	လက်မှတ်
၁	ဇူ/ဇူ/ဇူ	✓				ဇူ/ဇူ
၂	ဇူ/ဇူ/ဇူ	✓				ဇူ/ဇူ
၃	ဇူ/ဇူ/ဇူ	✓				ဇူ/ဇူ
၄	ဇူ/ဇူ/ဇူ	✓				ဇူ/ဇူ
၅	ဇူ/ဇူ/ဇူ	✓				ဇူ/ဇူ
၆	ဇူ/ဇူ/ဇူ	✓				ဇူ/ဇူ
၇	ဇူ/ဇူ/ဇူ	✓				ဇူ/ဇူ
၈	ဇူ/ဇူ/ဇူ	✓				ဇူ/ဇူ
၉	ဇူ/ဇူ/ဇူ	✓				ဇူ/ဇူ
၁၀	ဇူ/ဇူ/ဇူ	✓				ဇူ/ဇူ
၁၁	ဇူ/ဇူ/ဇူ	✓				ဇူ/ဇူ
၁၂	ဇူ/ဇူ/ဇူ	✓				ဇူ/ဇူ
၁၃	ဇူ/ဇူ/ဇူ	✓				ဇူ/ဇူ
စုစုပေါင်း		၉				ဇူ/ဇူ

(၁) အိမ်ထောင်စုစီမံကိန်းအဖွဲ့၊ အမျိုးသား/အမျိုးသမီး အိမ်ထောင်စု တစ်စုကို ကိုယ်စားပြုရမည်ဖြစ်ပြီး အမှတ်စဉ်ပါ



လူထုတုံ့ပြန်စံကိန်း

ပုံစံ - ၀-၁၂ - အစဉ်အတော်ရောက်သူများ (FORM PC 12)

လမ်းညွှန်၊ စီမံကိန်း၊ အစဉ်အတော်အားလုံးတွင် အသုံးပြုရန်၊ လူထုတုံ့ပြန်ရေးရာ ကျေပျောက် စေရန်အတွက် အစဉ်အတော်ရောက်သူများ အစဉ်အတော်ရောက်ရောက် ပြည်သူ့အဖွဲ့အစည်း - ဦးမြင့်မြင့်

ရက်စွဲ: ၁၂.၁၂.၂၀၁၆

ပြည်နယ်/တိုင်းဒေသကြီး: မန္တလေး၊

မြို့နယ်: ရွှေဘိုမြို့နယ်၊

ကျေးရွာအုပ်စု: - တီးပူ

စီမံကိန်းစတင်ရက်အမှတ်ကြိုက်(၇)၊ စတင်ရက်(၈)၊ စတင်ရက်(၉)၊ စတင်ရက်(၁၀)၊ စတင်ရက်(၁၁)၊ စတင်ရက်(၁၂)၊ စတင်ရက်(၁၃)၊ စတင်ရက်(၁၄)၊ စတင်ရက်(၁၅)

အစဉ်အတော်ရောက်ရက်စွဲ: ၂၀၁၆ ခုနှစ်၊ ဇူလိုင်လ၊ ၁၅ ရက်၊ နေ့စဉ်

စဉ်	အမည်	ကျား (✓)	မ (✓)	အိမ်ထောင် စုရပ်ကွက် (✓)	လူမျိုး	လက်မှတ်
၁။	ဒေါ်စင်		✓		ဗမာ	စစ်
၂။	ဦးသန်းလွင်	✓				ကျွတ်
၃။	ဦးမြင့်မြင့်	✓				
၄။	မအေး		✓			ဦးကျော်စွာ
၅။	ဒေါ်စုစုစု	✓				မအေး
၆။	ဦးစိန်စိန်	✓				မအေး
၇။	ဒေါ်လှစုစု	✓				ဦးကျော်စွာ
၈။	ဦးစိန်စိန်	✓				မအေး
၉။	ဦးကျော်စွာ	✓				မအေး
၁၀။	ဦးကျော်စွာ	✓				မအေး
၁၁။	မအေး		✓			မအေး
၁၂။						
၁၃။						
စုစုပေါင်း						

(၁) အိမ်ထောင်စုစီမံကိန်းရပ်ကွက်၊ အမျိုးသား/အမျိုးသမီး အိမ်ထောင်စု တစ်စုကို တိုင်းစားပြုလုပ်သူတို့ အမှတ်ကြိုက်ပါ။



လူထုတော်ပြန်ကိန်း

ပုံစံ - ၈-၁၂ - အစဉ်အဆက်ရောက်သူများ (FORM PC 12)

လက်ညှိုး၊ စိတ်ကိန်း အစဉ်အဆက်ရောက်သူများအား အသုံးပြုရန်၊ လူထုတော်ပြန်ရေးရာက နေရာများကို ကွင်းဆင်းစဉ် စစ်ဆေးပုံစံ ၂ စိတ်ကိန်းစက်ကိန်းအချိန်ယောယော် အစဉ်အဆက်ရောက်သူများအား အသုံးပြုရန် ပြင်ဆင်ရန်

စဉ်ကိန်းရောက်သူအစဉ် - ၂၆၆၆၆၆၆

ရက်စွဲ - ၁၂.၃.၂၀၁၆

ပြည်နယ်/တိုင်းဒေသကြီး - မန္တလေး၊ ပြီးနယ် - ရွှေဘိုခရိုင်၊ စိတ်ကိန်း(၁)၊ စိတ်ကိန်း(၂)၊ စိတ်ကိန်း(၃)၊ စိတ်ကိန်း(၄)၊ စိတ်ကိန်း(၅)

စာမျက်နှာစဉ် - ၁၂၄

အစဉ်အဆက်ရောက်သူစဉ် - ၂၆၆၆၆၆၆

စဉ်	အမည်	ကျား (M)	မ (F)	အိမ်ထောင် ဖွဲ့စည်းထား လှုပ်ရှားမှု (Y/N)	လူမျိုး	လက်မှတ်
၁	ဒေါ်အေးအေး	✓			မလေး	(စာ)
၂	မအေးအေး	✓			မ	မ
၃	မအေးအေး	✓			မ	မ
၄	မအေးအေး	✓		✓	မ	မ
၅	မအေးအေး	✓		✓	မ	မ
၆	မအေးအေး	✓		✓	မ	မ
၇	မအေးအေး	✓		✓	မ	မ
၈	မအေးအေး	✓		✓	မ	မ
၉	မအေးအေး	✓		✓	မ	မ
၁၀	မအေးအေး	✓		✓	မ	မ
၁၁	မအေးအေး	✓		✓	မ	မ
စုစုပေါင်း			၅	၆		

(၁) အိမ်ထောင်ဖွဲ့စည်းခြင်းမရှိသူများ၊ အချို့သား/အချို့သား၊ အိမ်ထောင်ရာ တစ်ရာကို ကိုယ်တော်ပြန်ရသူများကို အသုံးပြုပါ။



လူထုသတိပြုစံကိန်း

ပုံစံ - ၈-၁၂ - အစည်းအဝေးတက်ရောက်သူများ (FORM PC 12)

လမ်းညွှန်၊ စီမံကိန်း၊ အစည်းအဝေးစာအုပ်တွင် အသုံးပြုရန်၊ လူထုစည်းရုံးရေးအဖွဲ့အစည်းများမှ တွင်းဆင်းစဉ် စစ်ဆေး၍ ပုံစံ ၂ စီမံကိန်းစာအုပ်အမျိုးအစားပါ အစည်းအဝေးတက်ရောက်သူများစာအုပ်ကို ခြုံငုံသွင်းရန်
စည်းရုံးရေးအဖွဲ့အစည်း ဦးစွာဖြင့်

မှတ်စွဲ: ၁၂.၃.၂၀၁၆

စီမံကိန်းစာအုပ်အမှတ်ဖြစ်ပါသည် (✓) တက်ရောက်မှု (၂) တက်ရောက်မှု (၃) တက်ရောက်မှု (၄)

ပြည်နယ်/တိုင်းစာရင်း: မန္တလေး၊ မြို့နယ် အစည်းအဝေး: မြို့နယ် အစည်းအဝေး

အစည်းအဝေးစာအုပ်စဉ်: ပထမအကြိမ်အစည်းအဝေး

စဉ်	အမည်	လူမျိုး (V)	ပု (N)	အိမ်ထောင်မှတ်တမ်းလုပ် (V ^{၀၁})	လူမျိုး	လက်မှတ်
၁	ဦးစောကျော်	လူမျိုး			၂၅၁၀၁	အစည်းအဝေး
၂	မ.အေးအေးအေး	လူမျိုး			၂၅၁၀၁	အစည်းအဝေး
၃	မ.စိုးစိုးစိုး	လူမျိုး	၂		၂၅၁၀၁	စီမံကိန်း
၄	မ.အေးအေးအေး	လူမျိုး	၂		၂၅၁၀၁	အစည်းအဝေး
၅	မ.အေးအေးအေး	လူမျိုး	၂		၂၅၁၀၁	အစည်းအဝေး
၆	မ.အေးအေးအေး	လူမျိုး	၂		၂၅၁၀၁	အစည်းအဝေး
၇	မ.အေးအေးအေး	လူမျိုး	၂		၂၅၁၀၁	အစည်းအဝေး
၈	မ.အေးအေးအေး	လူမျိုး	၂		၂၅၁၀၁	အစည်းအဝေး
၉	မ.အေးအေးအေး	လူမျိုး	၂		၂၅၁၀၁	အစည်းအဝေး
၁၀	မ.အေးအေးအေး	လူမျိုး	၂		၂၅၁၀၁	အစည်းအဝေး
စုစုပေါင်း			၂			

(၁) အိမ်ထောင်စီစဉ်ရန်မလိုပါ။ အမျိုးသား/အမျိုးသမီး အိမ်ထောင်မှ တစ်ဖက်ကို ကိုယ်စားပြုရမည်လျှင်လူမလို အမှတ်ဖြစ်ပါသည်။



လူထုတော်ပြစ်ပုံစံ

ပုံစံ - ၈-၁၂ - အစဉ်အတော်ရောက်သူများ (FORM PC 12)

လက်ညှိုး၊ စိတ်ကမ်း၊ အစဉ်အတော်အားလုံးတွင် အသုံးပြုရန် လူထုတော်ရောက်သူများက တွေးရှာသည့် တွင်ဆင်စဉ် စစ်ဆေးမှု ပုံစံ ၊ စိတ်ကမ်းတက်ပုံအချိန်ပေးပါ။ အစဉ်အတော်ရောက်သူများ
 စည်းရုံးရေးရာအတွက် ခြံပုံအစဉ်အတော်

ရက်စွဲ: ၁၂.၃.၂၀၁၆

မြို့နယ်/ တိုင်းဒေသကြီး: မန္တလေး၊ ပြည်နယ်၊ ဝေဟင်

စိတ်ကမ်းတက်ပုံအချိန်ပြင်ပ (✓) စိတ်ကမ်း (၂) စိတ်ကမ်း (၃) စိတ်ကမ်း (၄) စောင့်ရှောက် ထိပါးမှု

အစဉ်အတော်ရောက်သူများ ပါဝင်မှုအစဉ်အတော်:

စဉ်	အမည်	ကျား (V)	မ (V)	အိမ်ထောင်စုဝင် (V)	လူမျိုး	လက်မှတ်
၁။	ဦး	ကျား			မူဆလင်	လက်မှတ်
၂။	မြင့်မောင်	ကျား			"	လက်မှတ်
၃။	ဦး	ကျား			"	လက်မှတ်
၄။	ဦး	ကျား			"	လက်မှတ်
၅။	ဦး	ကျား			"	လက်မှတ်
၆။	ဦး	ကျား			"	လက်မှတ်
၇။	ဦး	ကျား			"	လက်မှတ်
၈။	ဦး	ကျား			"	လက်မှတ်
၉။	ဦး	ကျား			"	လက်မှတ်
၁၀။	ဦး	ကျား			"	လက်မှတ်
၁၁။						
၁၂။						
၁၃။						

စုစုပေါင်း: ၉

(၁) အိမ်ထောင်စုဝင်ဖြစ်ရန်လျှင်၊ အမျိုးသား/အမျိုးသမီး အိမ်ထောင်စု တစ်ခုကို တိုင်းပြည်တစ်ခုတည်းအတွက် အမှတ်ပြစ်ပုံစံ



လူထုတော်ပြစ်ပတ်နှိမ်

ပုံစံ - ၈-၁၂ - အစဉ်အတော်ရောက်သူများ (FORM PC 12)

လယ်ဥယျာဉ်၊ စိုက်ပျိုးရေး၊ အစဉ်အတော်ရောက်သူများ အသုံးပြုရန်၊ လူထုတော်ပြစ်ပတ်နှိမ်မှုများကို ကျင့်သုံးခြင်းအား ကျွန်ုပ်တို့ ကွင်းဆင်းတွင် စစ်ဆေးရာတွင် ပုံစံ ၂ စိုက်ပျိုးရေးအဖွဲ့၏ဇယားပါ အစဉ်အတော်ရောက်ရောက်သူများအား ရှိသည့်အတိုင်း ဖြည့်သွင်းရန်

ရက်စွဲ: ၁၂.၂.၂၀၁၆

စိုက်ပျိုးရေးအဖွဲ့အစည်း: မြို့နယ် မြို့နယ် - မြို့နယ်

စိုက်ပျိုးရေးအဖွဲ့အစည်းအဖွဲ့အစည်း(၁) စိုက်ပျိုးရေး(၂) စိုက်ပျိုးရေး(၃) စိုက်ပျိုးရေး(၄) စိုက်ပျိုးရေး(၅)

ကျေးရွာအုပ်စု - မြို့နယ်

အစဉ်အတော်ရောက်ရင်း: ၀၀၀၀ နှစ်ကြိမ်ကျော် ဣန္ဒာရီလမ်း

စဉ်	အမည်	ကျား (၂)	မ (၂)	အိမ်ထောင် စုကိုယ်စားလှယ်(၂)	လူစီး	လက်မှတ်
၁	ဒေါ်စုစု	✓	✓		မ	လက်မှတ်
၂	မအုတ်		✓		မ	လက်မှတ်
၃	မအုတ်		✓		မ	လက်မှတ်
၄	မအုတ်		✓		မ	လက်မှတ်
၅	မအုတ်		✓		မ	လက်မှတ်
၆	မအုတ်		✓		မ	လက်မှတ်
၇	မအုတ်		✓		မ	လက်မှတ်
၈	မအုတ်		✓		မ	လက်မှတ်
၉	မအုတ်		✓		မ	လက်မှတ်
၁၀						
၁၁						
၁၂						
၁၃						
စုစုပေါင်း		၁	၆			

(၁) အိမ်ထောင်စုစိုက်ပျိုးရေးအဖွဲ့၊ အမျိုးသား/အမျိုးသမီး အိမ်ထောင်စု တစ်စုကို ကိုယ်စားပြုရန်လျှောက်ဆို အမှတ်ကြိုပါ။



လူထုဝန်ထမ်းစာရင်း

ပုံစံ - ၈-၁၂ - အစည်းအဝေးတက်စာရင်းပုံစံ (FORM PC 12)

လက်ညွှန်း စီမံကိန်း အစည်းအဝေးတက်စာရင်းပုံစံတွင် အသုံးပြုရန် လူထုဝန်ထမ်းစာရင်းပုံစံကို အသုံးပြုရန် လူထုဝန်ထမ်းစာရင်းပုံစံတွင် အသုံးပြုရန်

စည်းရုံးရေးမှူးအမည်: ဒေါ်ခင်စု

မှတ်စု: ၁၂-၃-၂၀၂၆

ပြည်နယ်/တိုင်းဒေသကြီး: မန္တလေး

မြို့နယ်: မုဒုံ

စီမံကိန်းကော်မရှင်အဖွဲ့အဖွဲ့အမည်: စီမံကိန်း(၁) မြက်ကန်(၁) မြက်ကန်(၂) မြက်ကန်(၃) မြက်ကန်(၄)

စတင်ရက်: ၀၆.၂

အစည်းအဝေးအမျိုးအစား: ပထမအကြိမ်ကြေးဖွဲ့အစည်းအဝေး

စဉ်	အမည်	လူမျိုး (၂)	အသက် (၂)	အိမ်ထောင်မှတ်ပုံတင်ရက် (၂)	လူမျိုး	လက်မှတ်
၁	ဒေါ်ခင်စု	✓	✓		အခြား	စု
၂	ဒေါ်ခင်စု		✓		"	စု
၃	ဒေါ်ခင်စု		✓		"	စု
၄	ဒေါ်ခင်စု		✓		"	စု
၅	ဒေါ်ခင်စု		✓		"	စု
၆	ဒေါ်ခင်စု		✓		"	စု
၇	ဒေါ်ခင်စု		✓		"	စု
၈	ဒေါ်ခင်စု		✓		"	စု
၉	ဒေါ်ခင်စု		✓		"	စု

(၁) အိမ်ထောင်စုံစာရင်း/အမျိုးသား/အမျိုးသမီး အိမ်ထောင်မှတ်ပုံတင်ရက်/တိုင်းဒေသကြီး/ပြည်ထောင်စု အဖွဲ့အစည်း



လူထုလက်ပြန်ကိန်း

ပုံစံ - ၈-၁၂ - အစဉ်အတော်ရောက်သူများ (FORM PC 12)

လက်ညှိန်း စီမံကိန်း အစည်းအဝေးအားလုံးတွင် အသုံးပြုရန် လူထုစည်းရုံးရေးမှူးက ကျေရာသို့ တွင်းထင်းစဉ် စစ်ဆေးရန် ပုံစံ ၂ စီမံကိန်းကော်မရှင်းအဖွဲ့၏ လောလီ အစည်းအဝေးလောက်ရောက် သမျှအားရင်းကို ပြင်ဆင်ရန်

စည်းရုံးရေးမှူးအမည် - ဦး ဇွန် ဇွန်

ရက်စွဲ - ၁၂.၃.၂၀၁၆

ပြည်နယ်/တိုင်းဒေသကြီး မြို့နယ် - မန္တလေး

စီမံကိန်းကော်မရှင်းအမှတ်ကြိမ်(၇) စက်ဝန်း(၂) စက်ဝန်း(၃) စက်ဝန်း(၄) စက်ဝန်း(၅) စက်ဝန်း(၆) စက်ဝန်း(၇) စက်ဝန်း(၈) စက်ဝန်း(၉) စက်ဝန်း(၁၀)

ကျေရာအုပ်စု အိ ၄

ကျေရာ အိ ၄

အစည်းအဝေးစစ်ဆေးစဉ် ပထမအကြိမ်ကျေးရွာ စာရင်း စာရင်း

စဉ်	အမည်	ကျား (၇)	မ (၇)	စိမ်းတောင် ရက်သား လှည့်(၇)။	လူနံ	လက်မှတ်
၁	မအောင် ဇွန်		မ		၈၅၁	၁၈၈၈
၂	မအိ		မ		မ	မ
၃	မအိအောင်		မ		မ	၁၃၁၃
၄	အောင်အောင်	မ			မ	၁၅
၅	မအိအိ		မ		မ	၁၅၀၅
၆	မအိအိ	မ			မ	၁၆၁၆
၇	အောင်ကျိတ်	မ			မ	၁၇၁၇
၈	မအိအိ	မ			မ	၁၈၁၈
၉	မအိအိ	မ			မ	၁၉၁၉
၁၀	မအိအိ	မ			မ	၂၀၂၀

စုစုပေါင်း

(၁) စိမ်းတောင်စီမံကိန်းကော်မရှင်း၊ အဖွဲ့ဝင်များ/အဖွဲ့ဝင်မဟုတ်သူများ စိမ်းတောင် တပ်စုကို ကိုယ်စားပြုရမည့်သူမရှိ ဆက်ကြမ်းပါ။



လူထုတိုးမြှင့်ရေး

ပုံစံ - ၈-၁၂ - အစဉ်အတော်စရက်သုံးစွဲမှု (FORM PC 12)

လက်ညွှန်း၊ စီမံကိန်း အစဉ်အတော်စရက်သုံးစွဲမှု အသုံးပြုရန် လူထုတိုးမြှင့်ရေးအတွက် အစဉ်အတော်စရက်သုံးစွဲမှု အစဉ်အတော်စရက်
 သုံးစွဲမှုအစဉ်အတော်စရက် ပြင်ဆင်ရန်
 စည်းကမ်းချက်အရ အစဉ်အတော်စရက် ပြင်ဆင်ရန်

ရက်စွဲ: ၁၂.၇.၂၀၁၆

ပြည်နယ်/တိုင်းဒေသကြီး: မန္တလေး

စီမံကိန်းအစဉ်အတော်စရက်(၂) စီမံကိန်း(၁) စီမံကိန်း(၂) စီမံကိန်း(၃) စီမံကိန်း(၄)
 ကျေးဇူးတင်ပေးခြင်း - ထီး၊ ငှက်

အစဉ်အတော်စရက်စဉ်: မတင်မတင်ကျေး - ကုန်စည်၊ ကရင်

စဉ်	အမည်	ကျေး (၂)	စီမံ (၂)	အိမ်ထောင်စုရက်စွဲ (၂)	လူစဉ်	လက်မှတ်
၁.	ဒီဂျစ်တယ်	✓	✓			စီမံကိန်း
၂.	အစဉ်အတော်စရက်	✓	✓			စီမံကိန်း
၃.	အစဉ်အတော်စရက်	✓	✓			စီမံကိန်း
၄.	အစဉ်အတော်စရက်	✓	✓			စီမံကိန်း
၅.	အစဉ်အတော်စရက်	✓	✓			စီမံကိန်း
၆.	အစဉ်အတော်စရက်	✓	✓			စီမံကိန်း
၇.	အစဉ်အတော်စရက်	✓	✓			စီမံကိန်း
၈.	အစဉ်အတော်စရက်	✓	✓			စီမံကိန်း
၉.	အစဉ်အတော်စရက်	✓	✓			စီမံကိန်း
၁၀.	အစဉ်အတော်စရက်	✓	✓			စီမံကိန်း
၁၁.						
၁၂.						
၁၃.						

စုစုပေါင်း

(၁) အိမ်ထောင်စုစီမံကိန်းအစဉ်အတော်စရက်၊ အစဉ်အတော်စရက်၊ အစဉ်အတော်စရက် စီမံကိန်း၊ အစဉ်အတော်စရက် စီမံကိန်း၊ အစဉ်အတော်စရက် စီမံကိန်း



လူထုဝဟိုဠ်ပိတ်ကိန်း

ပုံစံ - ၈-၁၂ - အစည်းအဝေးတက်ရောက်သူများ (FORM PC 12)

လက်ညှိန်း၊ စိတ်ကိန်း အစည်းအဝေးတက်ရောက်သူပိုင် အသုံးပြုရန်၊ လူထုဝဟိုဠ်ပိတ်ကိန်း အစည်းအဝေးတက်ရောက်သူများအား ရက်စွဲ၊ နေ့စွဲ၊ နာရီ၊ နေရာ၊ နေရာအမျိုးအမည်၊ အစည်းအဝေးတက်ရောက်ရန် စည်းကမ်းချက်ကို ဖြည့်သွင်းရန်

စည်းကမ်းချက်အရ - ၂၀၂၀ ခုနှစ်

ရက်စွဲ၊ ၁၂.၃.၂၀၂၆

ပြည်နယ်/တိုင်းဒေသကြီး၊ မန္တလေး၊ မြို့နယ်၊ စောဇာဒေဝ၊ ဝါးကုန်း(၁)၊ တက်ရောက်မှု(၂)၊ တက်ရောက်မှု(၃)၊ တက်ရောက်မှု(၄)၊ တက်ရောက်မှု(၅)

စောဇာဒေဝ - ထီးပု

အစည်းအဝေးစခန်းစဉ်၊ ဝတ်စားအင်္ကျီအမျိုးအစား၊ ကျန်းမာရေး၊ ဝတ်စားအင်္ကျီအမျိုးအစား

စဉ်	အမည်	ကျား (V)	မ (V)	အိမ်ထောင်စုကိန်း (V)	အိမ်ထောင်စုကိန်း (V)	လူစွဲ	လက်မှတ်
၁	စောဇာဒေဝ	✓	✓	✓	✓	လူစွဲ	၇၆
၂	စောဇာဒေဝ	✓	✓	✓	✓	လူစွဲ	၇၆
၃	စောဇာဒေဝ	✓	✓	✓	✓	လူစွဲ	၇၆
၄	စောဇာဒေဝ	✓	✓	✓	✓	လူစွဲ	၇၆
၅	စောဇာဒေဝ	✓	✓	✓	✓	လူစွဲ	၇၆
၆	စောဇာဒေဝ	✓	✓	✓	✓	လူစွဲ	၇၆
၇	စောဇာဒေဝ	✓	✓	✓	✓	လူစွဲ	၇၆
၈	စောဇာဒေဝ	✓	✓	✓	✓	လူစွဲ	၇၆
၉	စောဇာဒေဝ	✓	✓	✓	✓	လူစွဲ	၇၆
၁၀	စောဇာဒေဝ	✓	✓	✓	✓	လူစွဲ	၇၆
၁၁	စောဇာဒေဝ	✓	✓	✓	✓	လူစွဲ	၇၆
၁၂	စောဇာဒေဝ	✓	✓	✓	✓	လူစွဲ	၇၆
၁၃	စောဇာဒေဝ	✓	✓	✓	✓	လူစွဲ	၇၆

စုစုပေါင်း ၈ ၁

(၁) အိမ်ထောင်စုကိန်းစဉ်၊ ဝတ်စားအင်္ကျီအမျိုးအစား၊ ကျန်းမာရေး၊ ဝတ်စားအင်္ကျီအမျိုးအစား

ထီးပုဏ္ဏား၊ ဣ-ပထမအကြိမ် စီမံကိန်း ဖိတ်ဆက်အစည်းအဝေး

အစည်းအဝေး ဖြတ်တမ်း ၅၅

- အစည်းအဝေးကျင်းပသည့်နေ့ရက် - ထီးပုဏ္ဏား၊ ထီးပုဏ္ဏား၊ ဘုန်းတော်ကြီးကျောင်း၊ ဇေယျာပုံ
- အစည်းအဝေးကျင်းပသည့်နေ့ရက် - ၁၅.၃.၂၀၁၆
- အစည်းအဝေးကျင်းပသည့်အချိန် - (၈:၃၀) နံနက်
- အစည်းအဝေး ဗျူဟာပုံသေ - ဦးမြင့်မြိုင်၊ ဒေါ်ဖြိုး၊ စေတနာ့စာ
- အစည်းအဝေးတက်ရောက်သူဦးရေ - ၂၅၂ (ဦး)

အစည်းအဝေးကို ကောင်းပါ အစီအစဉ်များ ဖြင့် ဆွေးနွေးခဲ့ကြပါသည်။

အစီအစဉ် (၁) အခမ်းအနား အစီအစဉ် ကြေငြာခြင်း

(၂) အခမ်းအနား ဖွင့်လှစ်ကြောင်း ကြေငြာခြင်း

(၃) ကျေးဇူးတင်ချက်များ ပြောဆို အဖွဲ့အစည်းကော်မတီကြားခြင်း

(၄) စီမံကိန်းဝန်ထမ်းများ ဖိတ်ဆက်ခြင်း

(၅) အစည်းအဝေးရည်ရွယ်ချက်ရှင်းပြခြင်း

(၆) လူထုမဟိုဠာ စီမံကိန်း အကြောင်း ဖိတ်ဆက်ခြင်း

(၇) စီမံကိန်းရည်ရွယ်ချက်ရှင်းလင်းခြင်း

(၈) လူထုမဟိုဠာ စီမံကိန်းနှင့် ပတ်သက်သည့် သိသင့်သိထိုက်တာ အကြောင်း ကျေးဇူးတင် ဆက်ဆံခြင်း

(၉) ကျေးဇူးတင်အမှာစကား ပြောဆိုခြင်း

(၁၀) ပထမနေ့ အခမ်းအနား အစီအစဉ် ပြတ်သိမ်းခြင်း

အစီအစဉ် (၁) အခမ်းအနား အစီအစဉ် ကြေငြာခြင်း နှင့် အစီအစဉ် (၂) အခမ်းအနား ဖွင့်လှစ်ကြောင်း ကြေငြာခြင်း စဉ် လူထုစည်းရုံးရေး ပြီး ဖြစ်ပြီး ဖွဲ့စည်းပေးခဲ့ပါသည်။

အစီအစဉ် (၃) ကျေးဇူးတင်ချက်များ ပြောဆို အဖွဲ့အစည်း ကော်မတီကြားခြင်း

အစီအစဉ် (၄) ထီးပုဏ္ဏား၊ ဣ-ပထမအကြိမ် စီမံကိန်း ဖိတ်ဆက်အစည်းအဝေး တက်ရောက်လာ

ကစည်းကမ်းဆုံး ဖြတ်ချက်။

“ (၂) နှိုင်းယှဉ် ကစည်းကမ်းကို (၁၃.၃.၂၀၁၆)

နံနက် (၈:၃၀) နာရီ အချိန်တွင် မြေလှုပ်ရှားမှု ကစည်း

ကမ်းတက်ရောက်လာစေရန် မြေဆုံးဖြတ်ခဲ့ပါသည်။

ကစည်း ကမ်းကို - ၁၂.၃.၂၀၁၆ (၁၂:၃၀) အချိန်တွင် ရုတ်တရက် ချုပ်ဆိုပါသည်။

မြတ်တမ်းတင်သူ

ဦးမြင့်မြင့်

(လူထုစည်းစိမ်းရေးရာ)

ထီးပုကျေးကွဲ နှုတ်ယူ နာမည်ကျေးကွဲ နာမည်: နာမေး

နာမည်: နာမေး မှတ်တမ်း

- နာမည်: နာမေးကျေးပသည့်နေ့ကွဲ * * ထီးပုကုပ်စု၊ ထီးပုကျေးကွဲ၊ ဘုန်းတော်ကြီးကျေးစု ဖွဲ့စည်း
- နာမည်: နာမေးကျေးပသည့်နေ့ရက် - * ၁၃-၃-၂၀၁၆
- နာမည်: နာမေးကျေးပသည့် နာမည် * * (၈၃၀) နာမည် နံနက်
- နာမည်: နာမေး မြို့လုပ်သူ * * ဦးမြင့်ကျော်၊ ဒေါ်ဖြိုး၊ စာပေစောင်
- နာမည်: နာမေးတက်ကျောက်သူဦး ကျ * * ၁၈၇ (ဦး)

နာမေး နာမေးကို ကောက်ပါ နာမည်များဖြင့် ဆွေးနွေးခဲ့ကြပါသည်။

နာမည်(၁) နာမည်: နာမေး စတင် ကြော်ငြာ: ပြောကြားခြင်း

- (၁) ပထမနေ့ နာမည်: နာမေး တွင် ဆွေးနွေး ခဲ့သည်များ ကို ကျော်ကြား ဖြစ်လာရန် ဆွေးနွေးခြင်း
- (၂) ဆွေးနွေးပထမနေ့ နာမည်: နာမေး တွင် မြို့လုပ်ခဲ့သော လူများ ဆန်းစစ်ခြင်း၊ လုပ်ငန်းစဉ်များကို ဖြစ်လာရန် ဆွေးနွေးခြင်း
- (၃) ကျေးကွဲ ဖွဲ့စည်း တိုးတက်ရေး နာမည်များ ဆွေးနွေးခြင်း
- (၄) ကျေးကွဲ စီမံကိန်း အထောက်အကူပြုကော်မတီ ဖွဲ့စည်းခြင်း
- (၅) နှုတ်ယူနေ့ နာမည်: နာမေး နာမေး စာအုပ်များ ရှာဖွေခြင်း

နာမည်(၁) နာမည်: နာမေး စတင် ကြော်ငြာ: ဖြင့် နာမည်(၁) ပထမနေ့ နာမည်: နာမေး တွင် ဆွေးနွေး ခဲ့သည်များ ကို ကျော်ကြား ဖြစ်လာရန် ဆွေးနွေး ခြင်းကို လိုက်နာ ဆောင်ရွက် ရေး ဖြူး ဦးမြင့်ကျော် မှ ကောက်ယူခဲ့ပါသည်။

နာမည်(၂) ပထမနေ့ နာမည်: နာမေး တွင် မြို့လုပ်ခဲ့သော လူများ ဆန်းစစ်ခြင်း၊ လုပ်ငန်းစဉ်များကို နာမည်: နာမေး တက်ကျောက်သူများ မှ အသိအမှတ် ဆွေးနွေး ခဲ့ကြပါသည်။

ထို့နောက် ဝယ်ယူရေးဆပ်ဏက်မတီတွင် (၁) ဦးစိန်ဝင်း (၃၅၅၄)
(၂) ဦးသင်း (၈၅၅ဝင်)
(၃) ဒေါ်လှအောင် (၈၅၅ဝင်) တို့ကို၎င်း

စောင့်ကြည့်ကြီးကြပ်ရေးဆပ်ဏက်မတီတွင် (၁) ဦးစိုးဝင်း (၃၅၅၄)
(၂) ဦးစန်းထွန်းဝင်း (၈၅၅ဝင်)
(၃) ဒေါ်မာမာသိန်း (၈၅၅ဝင်) တို့ကို၎င်း

လုပ်ငန်းလည်ပတ်မြေငှားထိန်းသိမ်းရေး
ဆပ်ဏက်မတီတွင် (၁) ဦးစောဝင်း (၃၅၅၄)
(၂) ဦးမြင့် (၈၅၅ဝင်)
(၃) ဒေါ်လှအောင် (၈၅၅ဝင်) တို့ကို၎င်း

ကျေးဇူးတင်စာရေးကိုးကွယ် (၁) ဦးစိုးစိုး-ကို၎င်း

စာဖန်စာကြံဖြူလှယ်စာလှယ် ကတွက် (၁) ဦးညိုဝင်းနှင့်
(၂) ဒေါ်စုစု တို့ကို၎င်း၊ အစည်းအဝေး

တက်ရောက်လာသူများမှ ၎င်းတို့၏ သဘောဆန္ဒအတိုင်း ရွေးချယ် ခဲ့ကြပါသည်။
ဆက်လက်၍ အစည်းအဝေးတက်ရောက်လာကြသည့် ကျေးဇူးတင်စာရေးနှင့်
အထက်ဖော်ပြပါ ဆပ်ဏက်မတီတွင်များ ရွေးချယ်ခြင်းနှင့် ပတ်သက်ပြီး တာဝန်ပေးပေးရန်
ခံယူနိုင်ပါကြောင်း၊ လိုက်ပါက အစည်းအဝေးတက်ရောက်လာသူများ၏ ဆန္ဒသဘော
အရ ရွေးချယ်ထားသည့် မှန်ကန်ပါကြောင်း ထောက်ခံပေးနိုင်ပါကြောင်း၊ အဆိုပါဆပ်
ဏက်မတီတွင် အသီးသီး မြေပည်း၊ မိမိတို့၏ တာဝန်ကမ်း သီးကို ထမ်းဆောင်နိုင်ပါကြောင်း၊
ကျေးဇူးတင်စာရေးနှင့် တစ်ဦးတစ်ယောက်မှ မရှိပါကြောင်း စသည့် အချက်များကြောင့်
အစည်းအဝေးတက်ရောက်လာကြသည့် ကျေးဇူးတင်စာရေး ဆန္ဒသဘောအရ ကျေးဇူး
စီမံကိန်း အထောက်အကူပြုပေးမည့် ဆပ်ဏက်မတီတွင်များ ဖြစ်
ခဲ့စဉ် ခဲ့ကြပါသည်။

ကလည်းကောင်း ဆုံးဖြတ်ချက်။

«(၁) ထီးပုရွေးဖွဲ့ရေး ဖွဲ့ဖျိုးရေး ဗဟိုဌာနများကို
ကလည်းကောင်း၊ တက်ကျက်လက်လှည့်ကျ ဖွဲ့စည်း
ထုတ်ဖော် ဆုံးဖြတ်ခဲ့ကြသည်။

(၂) ထီးပုရွေးဖွဲ့စီမံကိန်းအားဖြင့်၊ ဖွဲ့စည်းပုံ၊
နှင့် စေ့စပ်ရေးရာ၊ တာဝန်ခံပုံကို
ကော်မတီ ပုံစံ ခန့်မှန်းချက်များဖြင့် ဆုံးဖြတ်ခဲ့ကြသည်။

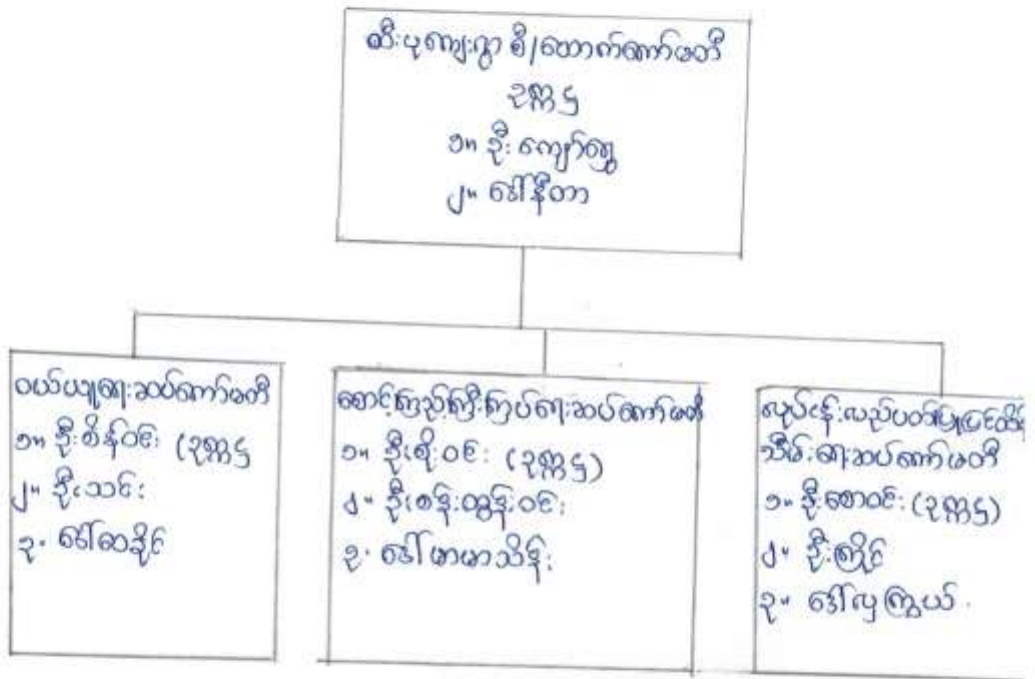

ကျေးဇူးတင်ကျေးဇူးတင်
၁။ ဦးစိုင်းစိုး

စေ့စပ်ရေးရာတာဝန်ခံ
၁။ ဦးညိုဝင်း
၂။ ဒေါ်နီတာ

ဆောင်ရွက်ရေးအဖွဲ့
၁။ ဦးစိုင်းဝင်း
၂။ ဒေါ်လှကြွယ်

ဒုတိယနေ့ ကလည်းကောင်း၊ ကလေးကလေး (၁၃-၂၀၁၆) နေ့ (၁၅-၂၀၁၆) နှာဂီတိုင် ချက်သိမ်း ခဲ့ပါသည်။

ဗဟိုဌာန
ဦးမြင့်မြင့်
(ယူဆောင်ရေးမှူး)

ထီးပုကျေးကွ

ကဏ္ဍအလိုက် အခက်အခဲမှတ်တမ်း

ကဏ္ဍအလိုက် ဦးစားပေးဖွံ့ဖြိုးရေးလုပ်ငန်းစဉ်များ

	စဉ်	လုပ်ငန်း	အဆိုပြုသူ	လ/နှစ်	လုပ်ဆောင်မည့်သူ	ပြင်ပမှဆောက်ပံ့ပေးသူ
အခြေခံအဆောက်အဦး	၁	မျှတတန်းကျောင်းဆောင်ပြုပြင်	ကျား၊ဖ	၃/၂၀၁၆	ကျေးရွာလူထု	
	၂	ခြေတားရေကန်တိုးချဲ့ခြင်း	ကျား၊ဖ	၃/၂၀၁၆	ကျေးရွာလူထု	
	၃	စရုကျော်	ကျား	၃/၂၀၁၆	ကျေးရွာလူထု	
	၄	စက်ရေတွင်း	ကျား၊ဖ	၃/၂၀၁၆	ကျေးရွာလူထု	
	၅	ရွာချင်းဆက်လမ်း	ကျား၊ဖ	၃/၂၀၁၆	ကျေးရွာလူထု	
အသက်မွေးဝမ်းကြောင်း/စိုက်ပျိုးရေး	၁					
	၂					
	၃					
	၄					
	၅					
ကျန်းမာရေးနှင့် အာဟာရ	၁					
	၂					
	၃					
	၄					
	၅					
ပညာရေး	၁					
	၂					
	၃					
	၄					
	၅					
အခြား	၁	ဆင်တိုင်ဖိစက်	ကျား	၃/၂၀၁၆	ကျေးရွာလူထု	
	၂					
	၃					



VDP အရည်အသွေး ထိန်းချုပ်မှု

ထိန်းချုပ်သူ - ရက်စွဲ ၊ ကျေးရွာ ၊ VDP ရက်စွဲ
 ကျေးရွာ အုပ်စု - မြို့နယ် - ညောင်ဦး မြို့နယ်

(ဝ) VDP စာရွက်စာတမ်း ပြီးဆုံးမှုကို စစ်ဆေးပါ ။ (OM အရ)

- ❖ မျက်နှာပုံ (အပုံ)
- ❖ မာတိကာ
- ❖ ကျေးရွာ အခြေခံ အချက်အလက်
- ❖ PSA အကျဉ်းချုပ် နှင့် PRA လုပ်ငန်းစဉ်
- ❖ အမျိုးသား / အမျိုးသမီး အဖွဲ့များ၏ အခက်အခဲများ
- ❖ ကျေးရွာ မျှော်မှန်းချက် (ဆွေးနွေးချက် ရလဒ်)
- ❖ အမျိုးသား / အမျိုးသမီးအဖွဲ့များ သဘောတူထားသည့် နောင်လေးနှစ်အတွက် ဦးစားပေးလုပ်ငန်းများ စာရင်း (အခြေခံအဆောက်အအုံ ၊ အသက်မွေးမှု ၊ ပညာရေး)

နောက်ဆက်တွဲများ

- ❖ လူမှုရေး အကဲဖြတ်မှု စာရွက်စာတမ်း ဓာတ်ပုံနှင့် PRA လုပ်ငန်းစဉ် (ဖြစ်နိုင်လျှင်) မြေပုံများပါရမည် ။ စည်းစိမ်ပိုင်ဆိုင်မှု အဆင့် ၊ Venn ပုံ)
- ❖ ကျေးရွာစီမံကိန်းရေးဆွဲရေး အစည်းအဝေးမိတ္တူ
- ❖ ကျေးရွာ၏ အချက်အလက် (PC - 1 ပုံစံ)
- ❖ ကျေးရွာ မျှော်မှန်းချက်

(၂) လူမှုရေး အကဲဖြတ်မှု အရည်အသွေးနှင့် VDP စစ်ဆေးပါ ။

- ❖ VDP တွင် ပါဝင်သော လူဦးရေ (အမျိုးသား / အမျိုးသမီး)
- ❖ လူမှုရေး အကဲဖြတ်မှု အရည်အသွေး နှင့် VDP အတွက် ရက်ပေါင်း -
- ❖ PRA ပစ္စည်းများ အသုံးပြုသည့် အရေအတွက်
- ❖ ပါဝင်သောလူဦးရေ နှင့် လုပ်ငန်းများ မှတ်တမ်းတင်ခြင်း (အစည်းအဝေး မှတ်တမ်း အဖွဲ့ ဓာတ်ပုံ ၊ တိုင်းရင်းသားအနည်းစု နှင့် ထိခိုက်လွယ်သော အဖွဲ့များ)
 - ✓ အလွန်ကောင်း
 - ✓ ကောင်း
 - ✓ ညံ့
- ❖ လုပ်ငန်းများ မှတ်တမ်းတင်ခြင်း နှင့် အမျိုးသမီးအဖွဲ့ အစည်းအဝေး၏ ရလဒ်အား ခွဲခြား ပေးထားသလား ?
 - ✓ ရှိ
 - ✓ မရှိ
- ❖ စီမံကိန်းအရေအတွက် (အမျိုးသား / အမျိုးသမီးရွေးချယ်မှု အရေအတွက်)
- ❖ PRA သက်ဆိုင်သော အခြား စီမံကိန်း အရေအတွက် (အမျိုးသား / အမျိုးသမီး ရွေးချယ်မှု အရေအတွက်)