

ပြည်ထောင်စုသမ္မတမြန်မာနိုင်ငံတော်အစိုးရ
စိုက်ပျိုးရေး၊ မွေးမြူရေးနှင့် ဆည်မြောင်းဝန်ကြီးဌာန
ကျေးလက်စေ့ပွံ့ဖြိုးတိုးတက်ရေးဦးစီးဌာန
ညောင်ဦးမြို့နယ်



လူထုဗဟိုပြုစီမံကိန်း
National Community Driven Development Project
(NCDDP)



ကျေးရွာပွံ့ဖြိုးရေးအစီအစဉ်
Village Development Plan (VDP)
ကန်ကြီးကုန်းကျေးရွာ၊ တူရွင်းတိုင်တောင်စု

မာတိကာ

- ၁။ မြို့နယ်မြေပုံ
- ၂။ ကျေးရွာမြေပုံ(တည်နေရာ)
- ၃။ အုပ်စုတွင်ပါဝင်သောကျေးရွာများစာရင်း
- ၄။ ကျေးရွာသမိုင်းကြောင်း
- ၅။ လူထုပူးပေါင်းပါဝင်သော လူမှုဆန်းစစ်ခြင်းနှင့် အကဲဖြတ်ခြင်းလုပ်ငန်းစဉ်(PSA/PRA)အကျဉ်းချုပ်ဇယား
- ၆။ ကျေးရွာဖွံ့ဖြိုးရေးအစီအစဉ်အတွက်အသုံးပြုခဲ့သော PRA tools များနှင့်တစ်ခုချင်းစီအတွက်သုံးသပ်ချက်များ
- ၇။ ကော်မတီဝင်များရွေးချယ်ခြင်းနှင့်ကျေးရွာဖွံ့ဖြိုးရေးအစီအစဉ်ဆောင်ရွက်မှုမှတ်တမ်းခါတ်ပုံများ
- ၈။ ကော်မတီဝင်များစာရင်း
- ၉။ ကျေးရွာအချက်အလက်(ပုံစံ-၁)
- ၁၀။ စီမံကိန်းစက်ဝန်းအချိန်ဇယား(ပုံစံ-၂)
- ၁၁။ ကျေးရွာဖွံ့ဖြိုးရေးဦးစားပေးအစီအစဉ်(ပုံစံ-၃)
- ၁၂။ ကျေးရွာအုပ်စုစီမံကိန်းလုပ်ငန်းခွဲရွေးချယ်ခြင်း(ပုံစံ-၄)
- ၁၃။ အစည်းအဝေးတက်ရောက်သူများစာရင်း(ပုံစံ-၁၂)
- ၁၄။ အစည်းအဝေးမှတ်တမ်းများ
- ၁၅။ ကဏ္ဍအလိုက်ဦးစားပေးဖွံ့ဖြိုးရေးလုပ်ငန်းစဉ်များ
- ၁၆။ ကျေးရွာဖွံ့ဖြိုးရေးစီမံချက်အရည်အသွေးထိန်းချုပ်မှု(Checklist For VDP)

ညောင်ဦးမြို့နယ်လူထုပဟိုပြု စီမံကိန်း

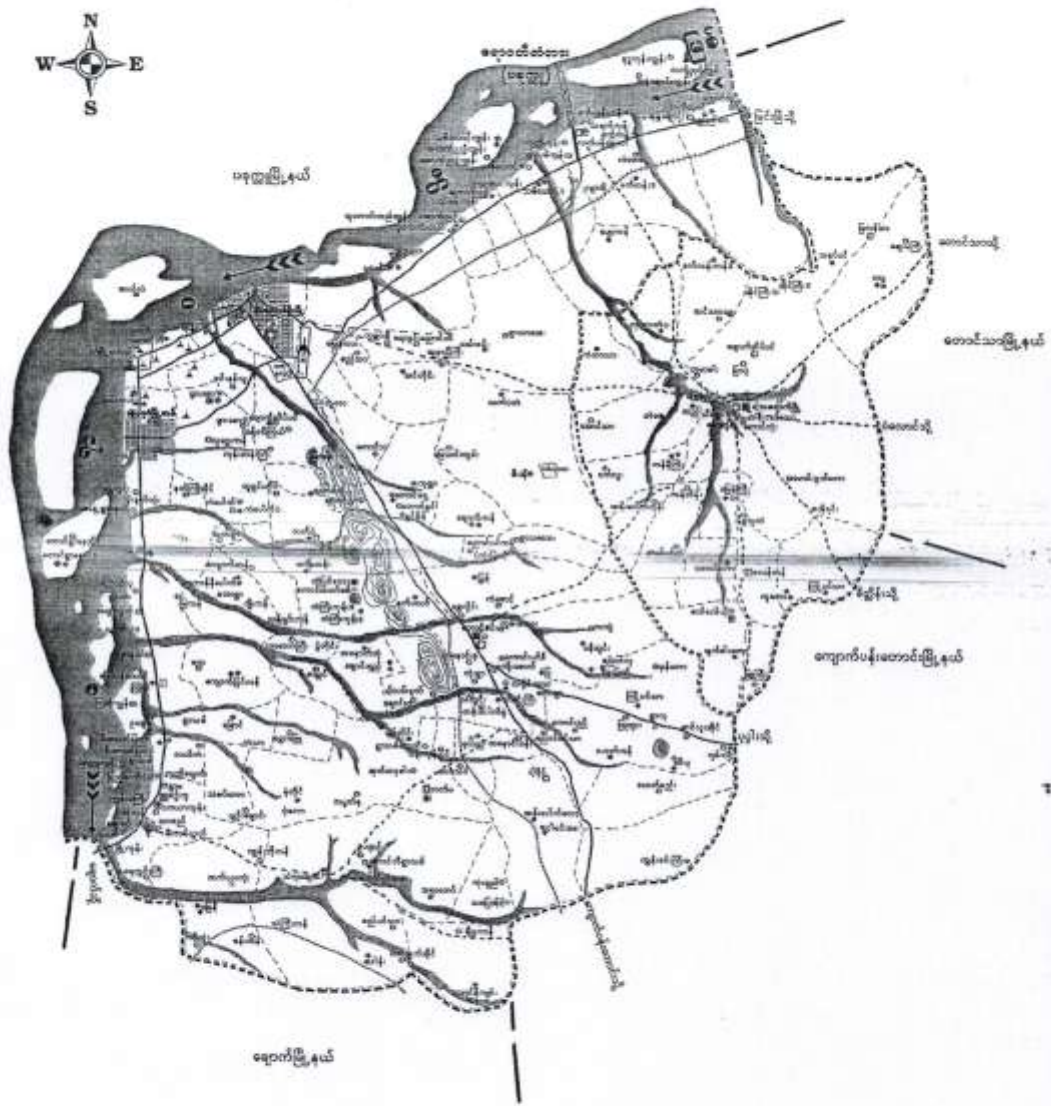

တက္ကသိုလ်ကျေးရွာအုပ်စု ပြင်ဆင်မှု

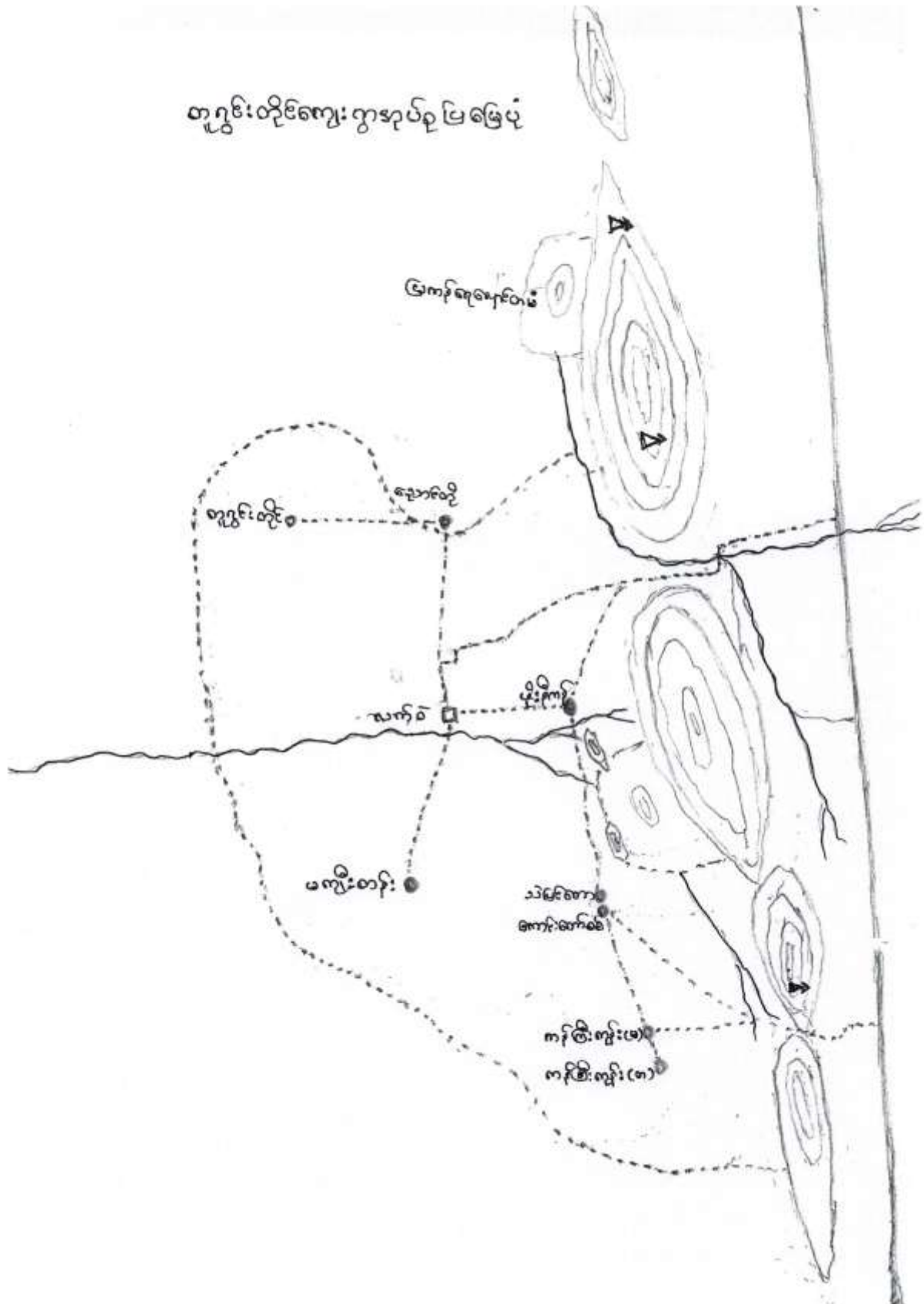

တူၤဂွၤထိုင်ကျေးဉ်းဂွၤအုၤပၤတူၤဂွၤပါဝၤသောကျေးဉ်းဂွၤန့ၣ်:

ခ) တူၤဂွၤထိုင်

၁) သဲၤဒဲၤတော

၂) ကန်ကြိၤကုန်

၃) မန်ကျဲၤတံးတံး

၄) မိုးနီၤကန်

၅) ကန်ကြိၤကုန် (ဂွၤသၢၤ)

၆) လက်ဝဲ

၇) ကောင်းတော်စင်

ကန်ကြီးလှိုင်းကျေးရွာသမိုင်းကြောင်း

ကန်ကြီးလှိုင်းကျေးရွာကို အရပ်ရပ် (၁၈၈၆)ခုနှစ်ခန့်က စတင်တည်ခဲ့ပါသည်။
ကန်ကြီး၏ ဘေးတွင် ရွာတည်ခဲ့ခြင်းကြောင့် ကန်ကြီးလှိုင်းကျေးရွာဟု ခေါ်ဝေါ်ခဲ့
ရက်ခဲ့ခြင်းဖြစ်ပါသည်။

(၁၉၃၆) ခုနှစ်က မိုးခရမ်းခေါင်းမိုး၊ လျှင်တိရုတ္တန်များ၊ စားစားရွာ၊
ခြင်း၊ ဥက္ကဋ္ဌင်ရှင်ဆိုင်ခုံကြာရသည်။ ထိုကချိုန်က ဆန်ဝယ်ရန် နောက်နားများရှိသည့် နေ
တပင်း၊ စား၊ ကောင်း၊ များ၊ တွေ့ကပ်မြဲပျော်မြဲ၊ စားကြရသည့် နေ၏နောင်သို့ ကျောက်ရွှံး
ကြသည်။ မိုးခေါင်းသည် ကွယ်တိရုတ္တန်များ မှာလည်း နာရော့ခေတ်ခွန်ခြင်း
ဒဏ်ကို နည်းစားခဲ့ခဲ့ကြရသည်။

(၁၈၉၉) ခုနှစ်တွင် မီးလောင်ခဲ့သောကြောင့် နိမ့်ခြေ (၂၅) ခပ်မီးလောင်းသင့်ခဲ့
ပြီး ဝဋ္ဌည်းများပါစေ့ချိန် ဆုံးစံ့ဖွဲ့ခဲ့သည့် နေ၏နောင်ခြင်း ဂုဏ်သိင်ခဲ့ရသည်။ သို့သော်
လည်း တစ်ကလေး တစ်ညီလက်ညှိနှင့် မြန်လည်တည် ကောက်ရေ၊ လုပ်ငန်းများကို ကိုယ်
ကျေကိုယ်ပင် လုပ်ဆောင် ခဲ့ခြင်းကြောင့် ပကတိ နေ၏နောင်မြန်လည်ကျောက်ရွှံးခဲ့ ပါသည်။

(၁၉၈၆) ခုနှစ်တွင် ဆည်ပေါက်ခဲ့သဖြင့် ယာဇင်းများ၊ ကားများ၊ ဓားများ၊ ကယားစပယ်
ဝင်ရောက် ခဲ့ခြင်းကြောင့် သီးနှံများ၊ ပျက်စီးဆုံးရှုံး ခဲ့ရသည်။ ကြောင့် ကွာသား၊ (၄) ဦးလည်း
ရောင်းဆုံး ဖြစ်ခဲ့ရသည်။

(၂၀၀၈) ခုနှစ်၏ ကုသိုလ်ပျမ်းခြင်းဒဏ်ကိုလည်း ကန်ကြီးလှိုင်းကျေးရွာသူ/သူ
များ စားစားစားခဲ့ရသည်။ ၎င်းကုသိုလ်ပျမ်းခြင်းဒဏ်ကြောင့် မိုးခေါင်းကျေးခြင်း
ကိုဖြစ်ပေါ်စေခဲ့သည်။ မိုးခေါင်းကျေးခြင်းကြောင့် စိုက်ပျိုးသီးနှံများ ဆုံးရှုံးပျက်စီးခဲ့ရသကဲ့
သို့မဟုတ် လျှင်တိရုတ္တန်များ၊ ကွယ် နေ၏နောင်ခြင်းကိုလည်း ဂုဏ်သိင်ခဲ့ရသည်
နားများ၊ ကွယ်ကွယ် ကိုင်းထဲ (၅) မိုင်ခန့် စားသောက် ကုသိုလ်ပျမ်း
ရွာခြင်းကြောင့် ကွယ်ကွယ် ကွယ်ကွယ် ကွယ်ကွယ် ကွယ်ကွယ် ကွယ်ကွယ် ကွယ်ကွယ်
ဆုံးရှုံးခဲ့ရသည် ဆိုရာ ကွယ်ကွယ် ကွယ်ကွယ် ကွယ်ကွယ် ကွယ်ကွယ် ကွယ်ကွယ် ကွယ်ကွယ် ကွယ်ကွယ် ကွယ်ကွယ် ကွယ်ကွယ်

လူထုပေါင်းဆုံပါဝင်သော လူမှု့အဖွဲ့အစည်းနှင့် အကဲဖြတ်ခြင်းလုပ်ငန်းစဉ်

(CP3A / PRA) အကျဉ်းချုပ် ဇယား

စဉ်	အကြောင်းအရာ	ရက်စွဲ	ဦးတည်ချက်	တက်ရောက်သူ			အဓိကဆွေးနွေးချက်
				ကျား	မ	ပေါင်း	
၁။	ကျေးဇူးလူမှု့ မြေ ဇယား (သို့မဟုတ် အထွေထွေမြေ (social map/ Resource map)		ကျေးဇူးသူ ကျေးဇူးသားများ ကော်မတီဝင်များ	၃၀	၃၆	၆၆	ကျေးဇူးလူမှု့ မြေ အတွင်းရှိ အိမ်ခြေ၊ လယ် မြေ စိုက်ပျိုးရေး၊ တွား လှည့်မှုများ စသော ကျေးဇူး ၏ လက်ရှိအခြေအနေအထား ပိုင်ဆိုင်မှုဖြင့် အခြေအနေ များကို အဖွဲ့အစည်းတို့ ပါဝင်သည်။
၂။	ရာသီဥတု ခြေညှိ (Seasonal Calendar)		ကျေးဇူးသူ ကျေးဇူးသားများ ကော်မတီဝင်များ	၂၈	၄၂	၇၀	ရာသီဥတု စိုက်ပျိုးရေးနှင့် များ လယ်ယာလုပ်ငန်း များ ပြေးမြွေရေး လုပ်ငန်းများ၊ ထိခိုက်မှုများနှင့် ပွဲတော်များ
၃။	ကျေးဇူး၏ ဦးစားပေး အစီအစဉ် ဇယား (Metric Ranking)		အမျိုးသားနှင့် အမျိုးသမီးနှင့်	၅၁	၇၂	၁၂၃	ကျေးဇူးသူ ကျေးဇူးသား များ၏ ကျေးဇူးအတွက် အဓိကလိုအပ်သော စီမံကိန်း လုပ်ငန်းစဉ်များကို ဖွဲ့စည်း တိုင်ပင်ရေးအဖွဲ့ စီမံသည်
၄။	ပြဿနာ သစ် (Problem Tree)		ကျေးဇူးသူ ကျေးဇူးသား များ ကော်မတီ ဝင်များ	၅၁	၇၂	၁၂၃	ကျေးဇူးသူ ကျေးဇူးသား များ၏ ကျေးဇူးအတွက် စီမံကိန်းလုပ်ငန်းစဉ်များ ရေးဆွဲရေးအဖွဲ့အစည်း ပြဿနာသစ်၏ ဖြစ်ရပ် သုံးထပ်ခါးကြည့်သည်။

ကန်ကြီးကုန်းကျေးရွာ
 ပျဉ်းကျေးစာရင်း ခမ္ဘာမြေပုံ

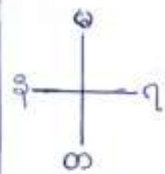

- ▲ လူနေအိမ်
- 🏠 ဘုန်းကြီးကျောင်း
- 🏢 (အ.ပ.ပ.) စာမိတ်ကျောင်း
- 🗼 မြင့်လုံချင်းသာဘုရား
- 🏢 ကွမ်းစော်
- 🌊 တောတန်း
- 🌊 သဲချောင်း
- 🌿 ယာမြေ
- ⊗ ရေတွင်းလော
- ⊙ စက်တုနုတ်လ
- 🌊 ဘုန်းကြီးကျောင်း

ဘုန်းကြီးကျောင်း
 ဝန်း

အရင်းအမြစ်မြေ ဖြေပုံ သုံးထပ်ချက်

ကန်ကြီးလှိုင်ကျေးရွာ၏ အရင်းအမြစ်မြေ ဖြေပုံကို သုံးထပ်ကြည့်ရာတွင် ကန်ကြီးလှိုင်
ကျေးရွာသည် နိမ့်မြေအားဖြင့် စတုဂံလွန်း၊ မဇ္ဈလွန်း၊ ပဲ သင့်တင့် ဗြဟ္မာသော ပဏာကာခန့်
ရှိသည်ကို တွေ့ရှိရသည်။ ပညာရေးနှင့်ပတ်သက်ပြီး မြေပုံတွင် အလယ်တန်းကျောင်း(ခွဲ)ကို
တွေ့ရှိရသဖြင့် ပညာရေးလက်လွှမ်းမီ၍ ဖွဲ့စည်းပေးရမည်။ ဆိုးဝါးသော အခြေအနေတစ်ခုကား
ဒိုင်ဝါ၊ စာပတ်နေရေး အတွက် စိုက်ပျိုးရေးသည် အဓိကဖြစ်နိုင်သည်။ ကန်ကြီးလှိုင်အ
ကွေ့၊ ကျေးရွာသားများသည် ဗုဒ္ဓဘာသာကို သက်ဝင်ယုံကြည် ကိုးကွယ်ပြီး ဘာသာ
ကို အထူးကိုးကွယ်၍ သူများဖြစ်ကြပေလိမ့်မည်။ ဘာသာကြောင့် ဆိုသော် မြေပုံတွင် စေတီ
(၂)ဆူ၊ ဘုန်းတော်ကြီးကျောင်း (၂) ကျောင်းကို တွေ့ရှိသောကြောင့် ဖြစ်သည်။ ရေပြင်ရှိ
ဗျူအခြေအနေ မြားလည်း စစ်ကျ တွင် ဖြစ်ရသည့် အဓိကဖြစ်နိုင်သည်။ ကန်ကြီးလှိုင်ကျေး
ရွာတွင် သဲကျောက်၊ ကောင်တန်းတို့ကို တွေ့ရှိရသဖြင့် လမ်းပန်းဆက်သွယ်ရေး အနုအေးဖြင့်
အနည်းငယ် အင်အား ခိုင်ခံ့သည်ဟု သုံးထပ်မိသည်။

ကျေးရွာတစ်ရွာအတွက် အရေးပါသော၊ ကျေးလက်အေးပေးခန်း၊ လျှပ်စစ်ဖိုးရရှိ
နိုင်ဖို့၊ ကျေးရွာစာကြည့်တိုက် စသည်တို့ကို မြေပုံတွင် မတွေ့ရှိရပါ။

အချုပ်အားဖြင့်ဆိုရသော် ကန်ကြီးလှိုင်ကျေးရွာ အရင်းအမြစ်မြေ ဖြေပုံကိုကြည့်
ခြင်းအားဖြင့် ကျေးရွာတစ်ရွာအတွက် အခြေခံလိုအပ်ချက်များမှာ လိုအပ်သည်ကို တွေ့ရှိရ
သည်။ ထို့ကြောင့် မိမိတို့ကျေးရွာ၏ အခြေခံလိုအပ်ချက်များကို ဖြည့်တင်းနိုင်ရန် တစ်ဦးတည်း
ညီစည်းစဉ်းလုံးလုံး ယူပေါင်းပါဝင် ဆောင်ရွက်ဖွဲ့စည်းရန် လိုအပ်ပါသည်။

ကဏ္ဍမှတ်တမ်း - ပါးဂျီယာနီ - ခရစ်နှစ် ၂၀၁၉ - ၂၀၂၀

စဉ်	ဆရာ	အကြောင်းအရာ	ရက်စွဲ	ရက်စွဲ
၁	ကျောင်းဆရာ	ကျောင်းဆရာ	၁၅	
၂	ကျောင်းဆရာ	ကျောင်းဆရာ	၁၆	
၃	ကျောင်းဆရာ	ကျောင်းဆရာ	၁၇	

ကန်ကြီးကျွန်းကျေးရွာ ဓန နာဇာဇာ အဆင့် ခွဲခြားသတ်မှတ်ခြင်း အပေါ်
သုံးသပ်ချက်

ကန်ကြီးကျွန်းကျေးရွာတွင် ခိတ်ထားစု နားဖြင့် (၁၃၉) ခု ရှိပြီး ဘုန်း
(၃)ခု ခွဲခြားသတ်မှတ်ရာ (၁) ဖြေလည်သော ဘုန်းတော် ခိတ်ထားစု (၁၅)ခုနှင့်
(၂) နာဇာဇာ ဖြေလည်သော ဘုန်းတော် ခိတ်ထားစု (၆၀)ခုနှင့် (၃) ခွမ်း
သော ဘုန်းတော် ခိတ်ထားစု (၆၄) ခုနှင့် အသီးသီးရှိသည်ကို တွေ့ရှိရသည်။

(၁) ဖြေလည်သော ဘုန်းတော် ယာဇာဇာ (၁၀) နေရာတွင် နေထိုင်၊ ဗျည်း၊ နွား၊ ဗုန်း
ဆိုင်ကယ်၊ ဆင်ကားသွပ်တို့ ခိတ် စသည်တို့ ပိုင်ဆိုင်ကြသည်ကို တွေ့ရှိရသည်။

(၂) နာဇာဇာ ဖြေလည်သော ဘုန်းတော် ယာဇာဇာ (၁၀) နေရာ ကောက်
ဗျည်း၊ နွား၊ ဗုန်း၊ ဆိုင်ကယ်၊ ဆင်ကားထန်း၊ ဂွက်တို၊ ခိတ် စသည်တို့ ပိုင်ဆိုင်ကြသော
ကို တွေ့ရှိရပြီး ဖြေလည်သော ဘုန်းနှင့် နှိုင်း ယှဉ် ဖြည့်ဖြည့် ယာဇာဇာ ပိုင်ဆိုင်မှုနှင့်
ဓန ခိတ် ပုံစံ မတူညီ ယာဇာဇာ သည်ကိုသာ တွေ့ရှိရပါသည်။

(၃) ခွမ်းပါးသော ဘုန်းတော် ဗုန်းနှင့် ထန်း၊ ဂွက်တို၊ ထန်း၊ ဂွက်ကား ခိတ် မြေပွဲ
မည်သည့် ပစ္စည်း မှ မပိုင်ဆိုင်ကြပါ။ ပို၍ ဆိုးသည်မှာ တနေ့လုပ်တစ်နေ့ စား ယူရပါမည်
သည်ကို တွေ့ရှိရသည်။

အချုပ်အနှောင် ဆိုရသော် ဖြေလည်သော ဘုန်းနှင့် နာဇာဇာ ဖြေ
လည်သော ဘုန်းတို့ မှာ ပိုင်ဆိုင်မှု မတူခြင်း ကွားခြားခြင်း သိရှိပြီး အရှိသော်လည်း
ခွမ်းပါးသော ဘုန်းတော် မှာ မတူခြင်း အဆမတန် ကွားခြား နေသည်ကို တွေ့ရှိရသည်။

ကန်ကြီး ကုန်ကျေးဟောင်း နက္ခတ်စာအုပ်
ကူးချပ်

ရက်စွဲ - ၁၇-၃-၂၀၁၆



ပါဝင်အဖွဲ့အား - ကျေးဇူးတင်

ကန်ကြီးကုန်းကျေးရွာ နဖွဲ့စုစည်း နအိတ်နဆက်ပြုကား ချုပ်ကပ်

ဆုံးသတ်ချက်

၁။ ကျေးရွာ ခုတ်ချုပ်ရေး နဖွဲ့နှင့် ဆယ်စိတ်ဖွဲ့များ နဖွဲ့သည် ကျေးရွာ၏ နစိကကျသော နဖွဲ့များဖြစ်သည်ကို နဖွဲ့စုစည်း နအိတ် နဆက်ပြုကား ချုပ်ပုံစံကရ ဆိုရှိရသည်။

၂။ နဖျိုးဘား နဖွဲ့သည် ဆယ်စိတ်ဖွဲ့ နဖွဲ့နှင့် ပတ်သက်ဖွဲ့ရှိသလို နဖျိုးသမိ နဖွဲ့နှင့်လည်း ပတ်သက်နေခြင်းသည်ကို တွေ့ရှိရသည်။

၃။ နဖျိုးသမီး နဖွဲ့သည် နဖျိုးဘား နဖွဲ့နှင့်သာ ဆက်စပ်ဖွဲ့ရှိနေပြီး နဖွဲ့မှ သည် နဖွဲ့နှင့် မှ ဆက်စပ်ဖွဲ့ ဖော်စုသည်ကို တွေ့ရှိရသည်။

၄။ ကျောင်း နကျိုး တော်တော်က နဖွဲ့သည် ခုတ်ချုပ်ရေး ဖွဲ့၊ ဆယ်စိတ်ဖွဲ့ နဖွဲ့များ နှင့် ပတ်သက်ဆက်စပ်နေ ဖြစ်သည်ကို တွေ့ရှိရသည်။

၅။ ဆရာ့ ဂေါပက နဖွဲ့သည်လည်း ခုတ်ချုပ်ရေး ဖွဲ့၊ ဆယ်စိတ်ဖွဲ့ နဖွဲ့များ နှင့် ပတ်သက် ဆက်စပ်ဖွဲ့ ရှိသည်ကို တွေ့ရှိရသည်။

၆။ စက်ရုံတွင်းကော်မတီသည် ခုတ်ချုပ်ရေး ဖွဲ့ နဖွဲ့ ၊ ဖိတ်ဆရာ နဖွဲ့ထိနှင့် ပတ်သက် ဆက်စပ်နေသည်ကို တွေ့ရှိရသည်။

နချုပ်ကားဖြင့် ဆိုရသော် နဖျိုးသမီး နဖွဲ့ ၊ ဖိတ်ဆရာ နဖွဲ့များ မှ နပ ကျန် နဖွဲ့စုစည်း များ နားလျှံး ခုတ်ချုပ်ရေး နဖွဲ့ ၊ ဆယ်စိတ်ဖွဲ့ နဖွဲ့များ နှင့် နနည်း နှင့် နဖျိုး ဆိုသလို ပတ်သက် ဆက်စပ်ဖွဲ့ ရှိသည်ကို တွေ့ရှိရသည်။

၁။ ကန်ကြီးကုန်းကျေးရွာ
 ကျေး/မ ခရီးကဏ္ဍပုံ ပင့်ကူနိပ်ပုံစံ

ရက်စွဲ- ၀၇.၃.၂၀၁၆

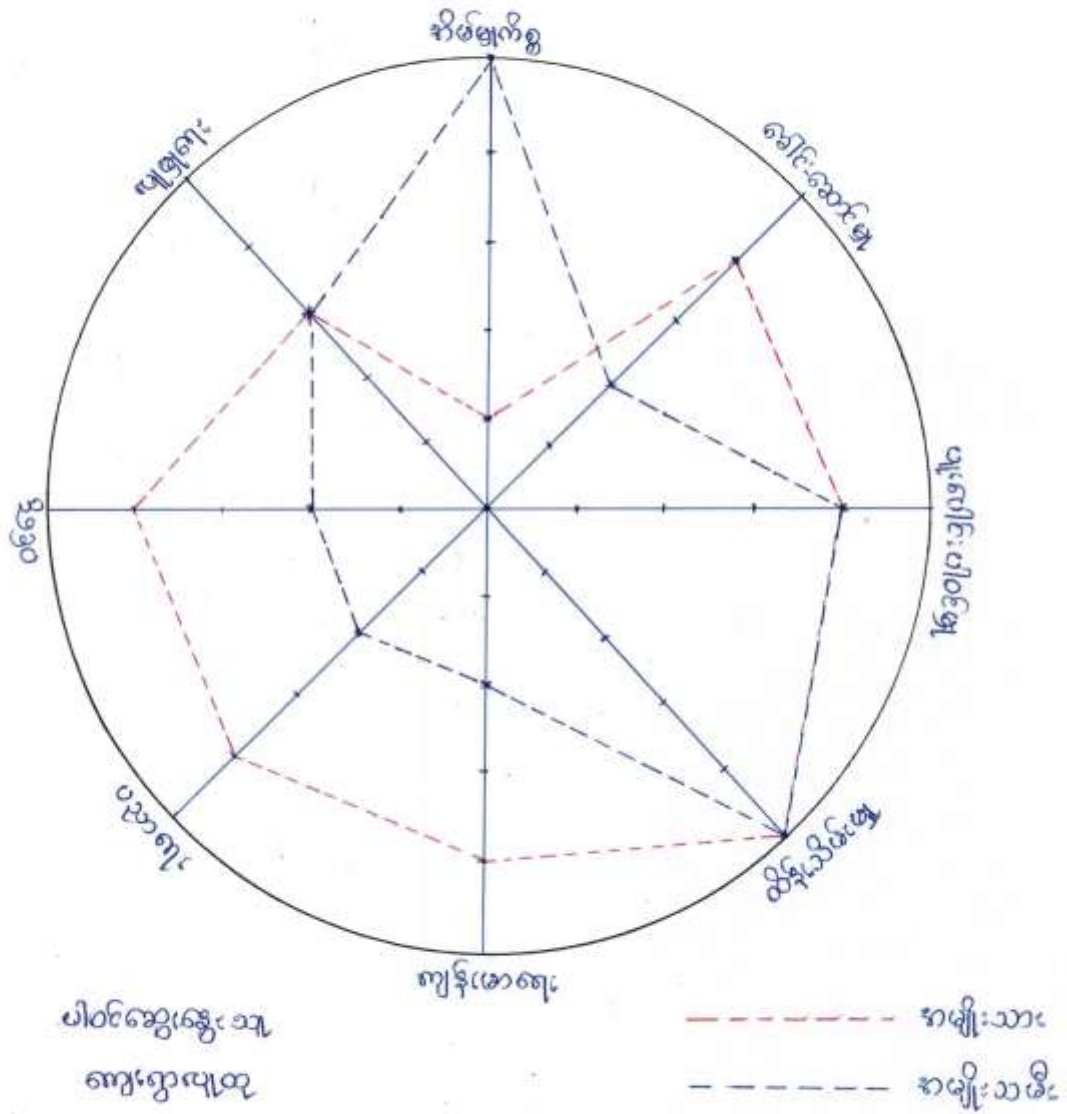

ကန်ကြီးကုန်းကျေးရွာကျေး/မကန်းကရွာမြို့

ပင့်ရွှေအိမ်ပုံစံအပေါ် သုံးသပ်ချက်

၁- အိမ်အကြီးကြီးတွင် အမျိုးသမီးများမှာ အများဆုံးဆောင်ရွက်နေကြရသည့် အိမ်အကြီးကြီးမှာ အမျိုးသမီးများသာ လုပ်ဆောင်ကြရမည်ဟု ယူဆထားထားကြောင်း လည်း ဖြစ်နိုင်သည်။

၂- ခေါင်းဆောင်အဖြစ်တွင် အမျိုးသားများက အမျိုးသမီးများထက်သာ လွန်နေသည်ကို တွေ့ရှိရသည်။ အမျိုးသမီးများကနေ ဖြင့်လည်း ခေါင်းဆောင်အဖြစ် တွင် အမျိုးသားများနှင့် တန်းတူ ဆောင်ရွက်ကြဖို့ လိုအပ်ပါသည်။

၃- ဖူးပေါင်းပါဝင်မှု၊ ဖျေဖျေရေးလုပ်ငန်းနှင့် ထိန်းသိမ်းမှုတို့တွင် အမျိုးသားများနှင့် အမျိုးသမီးများ ထပ်တူမျှနေသည်ကို တွေ့ရှိရပါသည်။ အမျိုးသမီးများနှင့် အမျိုးသားများ ကရားကရားတွင် ထိုကဲ့သို့ ဖြစ်နေသင့်သည်ဟု သုံးသပ်ဖိသည်။

၄- ကျန်းမာရေး၊ ပညာရေးနှင့် ဝင်ငွေတို့တွင်လည်း အမျိုးသားများကသာ ပိုမိုလွယ်လွယ် နေသည်ကို တွေ့ရှိရပြန်သည်။ အမျိုးသမီးများကနေ ဖြင့် မိမိကိုယ်ကို ယုံကြည်မှုအားနည်းခြင်း၊ ပတ်ဝန်းကျင်ရဲ့ ပုံသွင်းခြင်းကဲ့သို့ ဖြစ်လေ့ရှိပြီးလည်း ဖြစ်နိုင်သည်။

အချုပ်အားဖြင့် ဆိုရသော် အမျိုးသမီးများသည် အမျိုးသားများထက် အကြောင်း၊ ကျေးဇူးတော်များများတွင် နောက်ကျနေသည်ကို တွေ့ရှိရပါသည်။ ထို့ကြောင့် အမျိုးသမီးများကနေ ဖြင့် အမျိုးသားများနှင့် တန်းတူ ရင်ဘောင်တန်းမြှေးဆုံးဖြတ်လုပ်ကိုင်ကြရန် လိုအပ်ပြီး အမျိုးသားများမှလည်း အမျိုးသမီးများကို နေရာပေးဆင့်သည်ဟု သုံးသပ်ဖိပါသည်။

ကန်ကြီးကုန်းကျေးရွာ ရာသီခွင်မြေမြေကွဲနဲ့ ဇယား၊ စာပေါ်သုံးယာဝါချက်

၁။ ကန်ကြီးကုန်းကျေးရွာမှာ ရာသီခွင်မြေမြေကွဲနဲ့ ဇယားတွင် ပထမဦးစွာ ကျေးရွာချိန်လို့တွေ့ရှိရခြင်းဖြင့် ၎င်းကျေးရွာကတွက် ရေကန်ကြီးဖြင့် ကျေးရွာ၊ နိုင်သည့်ပုဇွန်သစ်သစ်၊ ဇယားတွင်ပေါ်မြေချက်များ၊ အရ ကော်သလင်း၊ သီတင်းကျွတ် (၂)လ မှ မွဲရံ ရှိန်(၁၀)လတို့တွင် ကျေးရွာပေါ်နေသည်ကို တွေ့ရှိရသည်။

၂။ ပွဲပစ်သဘင်များ၊ အဆုတ် တန်ခူး၊ ဒုယုန်၊ ဝါခေါင်၊ သီတင်းကျွတ်၊ ဖြာသီတပို့တွဲ၊ တပေါင်းလတို့တွင် ကာသီ၊ သီ၊ ကျွတ်ပနေသည်ကို သိရှိရသည်။

၃။ ထန်းတက်ချိန်သည်လည်း ကျေးရွာမှာ ကာသက်မေ့ဝမ်း၊ ကြောင်၊ ကတွက်၊ ကျေးရွာ၊ ကျေးရွာ၊ ကချိန်မြေသည်လို့တွေ့ရှိရသည်။ ထို့အပြင် တပို့တွဲ၊ တပေါင်း၊ တပူ၊ ကဆုန်၊ ဒုယုန်၊ ဝါဆို၊ ဝါခေါင်လများတွင် ထန်းတက်ခြင်း၊ လုပ်ငန်းများ ဆိုလုပ်လို့ကြုံရသည်ကို သိရှိရသည်။

၄။ စိုက်ပျိုးရေး ခြံပတ်သက်မြီး ကဆုန်၊ ဒုယုန်၊ ဝါဆို၊ ဝါခေါင်လများတွင် မြေပဲ ခွင့် ကြောင် တို့ စိုက်ပျိုးသည်ကို တွေ့ရှိရသည်။

၅။ ဝင်ငွေအနေ နဲ့ တချို့၊ ကဆုန်၊ ဒုယုန် လများတွင် ရရှိသည်ကို တွေ့ရှိရသည် ဝါဆို၊ ဝါခေါင်၊ ကော်သလင်း၊ သီတင်းကျွတ်လများတွင် ဝင်ငွေ ဖြစ်ကြပါ။ တဖန် တန်ဆောင်ရွက်၊ ဒုတိယကော်၊ ဖြာသီ၊ တပို့တွဲ၊ တပေါင်းလများတွင် ဝင်ငွေ ဖြင့် ဝင်လာသည်ကို တွေ့ရှိရသည်။ ထန်းတက်ချိန်နှင့် ရိုက်သိမ်းချိန် တို့တွင်သာ ဝင်ငွေ ရရှိကြသည်ဟု သုံးသပ်ဖို့သည်။

၆။ ကဆုန်၊ ဒုယုန် လများတွင် မိုး၊ ရေသည်၊ ငယ်ရွာသွန်း မိုး၊ ဝါဆို၊ ဝါခေါင်၊ ကော်သလင်း လများတွင် ကောင်း ကောင်း ရွာသွန်း ပါသည်။ သီတင်းကျွတ်လတွင် ရေသည်၊ ငယ်ရွာသွန်း မိုး၊ ကျန်လများတွင် မိုး၊ ဝ မိုး၊ မရွာသည်ကို တွေ့ရှိရသည်။

၇။ ကျွန်း၊ မာကျေးနှင့် ပတ်သက်မြီး ရာသီ ကျား၊ ကြောင်တွင် များ နှာ ကြသည်ကို တွေ့ရှိရသည်။

၈- ဂိုဏ်းသိမ်းပြီးချိန်မှစ၍ မိုးဦးကျသည်အထိ သာမဏပြင်စွန့်ယက်ခြင်းကို စဉ်ဆက်မပြတ် လုပ်လိုင်နေကြရသည်ကိုလည်း တွေ့ရှိရသည်။

အချုပ်အငြင်းဆိုးရဲသော အသက်မွေးဝမ်းကြောင်း လုပ်ငန်းအတွက် ခိုက်
ပျိုးရားလုပ်ငန်း ခွင့် ယန်းတက်ခြင်း လုပ်ငန်းတို့သည် အရား ဗြီးဆလို့ ရှေး
သည်လည်း ကန်ကြီးလူနိုးကျေး ဣဒါတွက် အာဇာနည်တစ်ဦးဖြစ်သည်။

ပြဿနာသစ်ပင် ပညာရေး ကဏ္ဍ ကခဲ

စာမေးပွဲအတွက် ရေးဖွဲ့ပါ

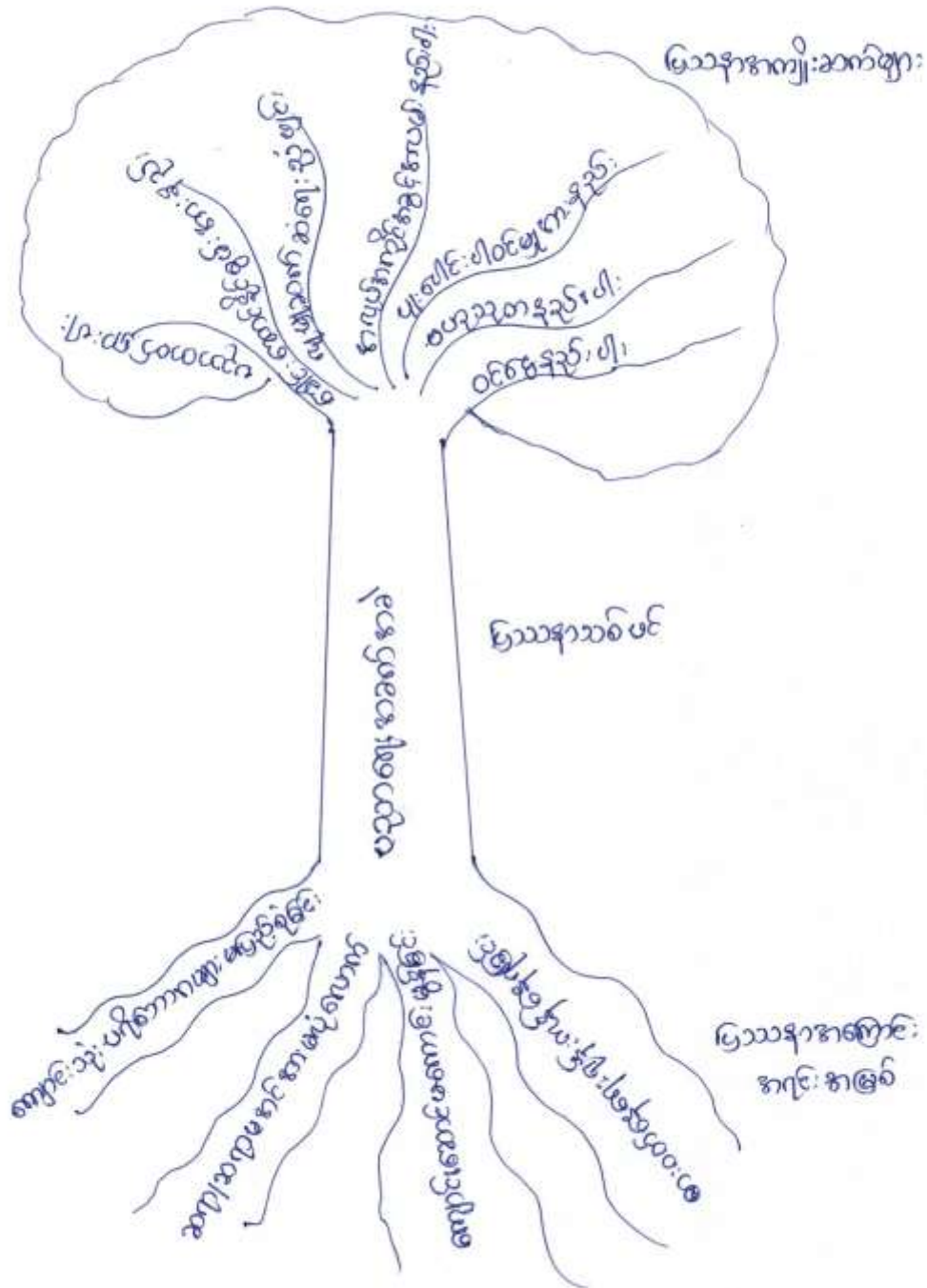

ကော်မတီဝင်များရွေးချယ်ခြင်းနှင့် ကျေးရွာပွဲပြုရေးအစီအစဉ်
ဆောင်ရွက်မှုမှတ်တမ်း



နိဗ္ဗာန်ရောက်ရေး
 ၁၀၀% ပြီးစီးပါသည်

အာရုံစိုက်မှု
 ၁၀၀% ပြီးစီးပါသည်

အာရုံစိုက်မှု
 ၁၀၀% ပြီးစီးပါသည်

နိဗ္ဗာန်ရောက်ရေး
 (၄၅%) - အာရုံစိုက်မှု
 ၁၀၀% ပြီးစီးပါသည်

နိဗ္ဗာန်ရောက်ရေး
 (၄၅%) - အာရုံစိုက်မှု
 ၁၀၀% ပြီးစီးပါသည်

နိဗ္ဗာန်ရောက်ရေး
 (၄၅%) - အာရုံစိုက်မှု
 ၁၀၀% ပြီးစီးပါသည်

အာရုံစိုက်မှု
 ၁၀၀% ပြီးစီးပါသည်

အာရုံစိုက်မှု
 ၁၀၀% ပြီးစီးပါသည်

	အမျိုးသား+အမျိုးသမီး)		အရေအတွက်
၀ များတန်းကျောင်း ပြုပြင်ခြင်း (အမျိုးသား+အမျိုးသမီး)	(၁)	၁၅၅၇၀၀	၆၇၂
၂ ဆောင်းလှည်းကျောင်း (အမျိုးသား+အမျိုးသမီး)	(၂)	၁၈၈၁၅၀	၆၇၂
၃ ကျေးလက်လမ်းပြုပြင်ခြင်း (အမျိုးသား)	(၃)	၁၅၆၁၀၀	၆၇၂
၄ စာကြည့်တိုက်	(၄)	၇၅၁၅၀	၆၇၂
၅ ရွာလမ်းဖမ်းဖမ်းခြင်း (အမျိုးသမီး)			၆၇၂
၆ လှုပ်လှော်ခြင်း (အမျိုးသား+အမျိုးသမီး)			၆၇၂
၇ များတန်းကျောင်းပြုပြင်ခြင်း (အမျိုးသား)			၆၇၂
၈ မြက်ပျိုးကျေးလက်လမ်းပြုပြင်ခြင်း (အမျိုးသမီး)			၆၇၂
၉. စီမံခန့်ခွဲရေးအဖွဲ့ဝင်များအထောက်အကူပြုကော်မတီမှအတည်ပြုသည်။			၆၇၂

အမည် ဒိုးလှိုင်က လက်မှတ် [လက်မှတ်] နေ့စွဲ ၁၇.၃.၂၀၁၆

အထောက်အကူပြုရန်	အထောက်အကူပြုရန်
အထောက်အကူပြုရန်	အထောက်အကူပြုရန်
အထောက်အကူပြုရန်	အထောက်အကူပြုရန်
အထောက်အကူပြုရန်	အထောက်အကူပြုရန်
အထောက်အကူပြုရန်	အထောက်အကူပြုရန်
အထောက်အကူပြုရန်	အထောက်အကူပြုရန်
အထောက်အကူပြုရန်	အထောက်အကူပြုရန်
အထောက်အကူပြုရန်	အထောက်အကူပြုရန်
အထောက်အကူပြုရန်	အထောက်အကူပြုရန်
အထောက်အကူပြုရန်	အထောက်အကူပြုရန်

အထောက်အကူပြုရန် အထောက်အကူပြုရန် အထောက်အကူပြုရန် အထောက်အကူပြုရန် အထောက်အကူပြုရန် အထောက်အကူပြုရန် အထောက်အကူပြုရန် အထောက်အကူပြုရန် အထောက်အကူပြုရန် အထောက်အကူပြုရန်

အထောက်အကူပြုရန်	အထောက်အကူပြုရန်	အထောက်အကူပြုရန်	အထောက်အကူပြုရန်
အထောက်အကူပြုရန်	အထောက်အကူပြုရန်	အထောက်အကူပြုရန်	အထောက်အကူပြုရန်
အထောက်အကူပြုရန်	အထောက်အကူပြုရန်	အထောက်အကူပြုရန်	အထောက်အကူပြုရန်
အထောက်အကူပြုရန်	အထောက်အကူပြုရန်	အထောက်အကူပြုရန်	အထောက်အကူပြုရန်

ပုံစံစ-၁ ကျေးရွာအခြေခံအချက်အလက်များ (Form PC 1)

လမ်းညွှန်ချက်/ကျေးရွာတစ်ရွာသို့ ပထမဆုံး မိတ်ဆက်ခရီးသွားရောက်သောအခါ လူထုစည်းရုံးရေးမှူးသည် ကျေးရွာခေါင်းဆောင်များအားကျေးရွာအချက်အလက်များကိုမေတ္တာရပ်ခံ၍တောင်းခံရသည်။ ဤအချက်အလက်များကိုစီမံကိန်းမိတ်ဆက်အစည်းဝေးပတ်ဝန်းကျင်တောင်းခံရမည်။ စီမံကိန်းမိတ်ဆက်အစည်းဝေးတွင် လူထုစည်းရုံးရေးမှူးသည် ဤအချက်အလက်များအားစစ်ဆေးပြီးမှန်ကန်အောင်ပြုလုပ်ရမည်။ ပြီးနောက်တွင် လူထုစည်းရုံးရေးမှူးမှ သတင်းအချက်အလက်ထံသို့ Tablets မှတစ်ဆင့် ဖြည့်သွင်းရမည်။

ကျေးရွာအုပ်ချုပ်ရေးမှူးအမည် ဦးကျော်နိုင်	ကျေးရွာအုပ်ချုပ်ရေးမှူး ဖုန်းနံပါတ် ၀၅-၆၈၀၅၃၅၂	လူထုစည်းရုံးရေးမှူးအမည်
ပြည်နယ်တိုင်းဒေသကြီး မန္တလေး	မြို့နယ် လွင်တို	ကျေးရွာအုပ်စု ၄၀၉၆၀၄၅၃၀ တုရှင်တိုင်
		ကျေးရွာ ကျေးရွာကျေး

က. လူဦးရေ

လူမျိုးစု	အိမ်ထောင်စုအရေအတွက်	ကိုးကွယ်သည့်ဘာသာ	အိမ်ထောင်စုအရေအတွက်
လူမျိုးစု (၁)-----	၁၅၉	ဘာသာ(၁)----- ဗုဒ္ဓ	၁၃၉
လူမျိုးစု (၂)-----		ဘာသာ(၂)-----	
လူမျိုးစုစေ့-----		ဘာသာစေ့-----	

	အမျိုးသား(အရေအတွက်)	အမျိုးသမီး(အရေအတွက်)
လူဦးရေ ၆၇၂	၃၁၈	၃၅၄
အိမ်ထောင်ဦးစီး ၁၃၉	၈၉	၅၀

(ခ) လက်လှမ်းမီအသုံးပြုနိုင်သည့်အဆောက်အအုံများ

စာသင်ကျောင်း	အမှတ်ခြံပိ	ကျန်းမာရေး	အမှတ်ခြံပိ	ဘာသာရေးအဆောက်အအုံ	အမှတ်ခြံပိ
အထက်တန်းကျောင်း	<input type="checkbox"/>	ဆေးရုံ	<input type="checkbox"/>	စေတီ	<input checked="" type="checkbox"/>
အလယ်တန်းကျောင်း	<input checked="" type="checkbox"/>	ကျန်းမာရေးဌာန	<input type="checkbox"/>	ဘုန်းကြီးကျောင်း	<input checked="" type="checkbox"/>
မူလတန်းကျောင်း	<input type="checkbox"/>	ကျန်းမာရေးဌာနခွဲ	<input type="checkbox"/>	ဟိန္ဒူဘုရားကျောင်း	<input type="checkbox"/>
မူကြိုကျောင်း	<input type="checkbox"/>	ဆေးပေးခန်း	<input type="checkbox"/>	ဓရစ်ယာန်ကျောင်း	<input type="checkbox"/>
အခြား	<input type="checkbox"/>	အခြား	<input type="checkbox"/>	ဇလီ	<input type="checkbox"/>
				အခြား - မိတ်နီဒါ	<input checked="" type="checkbox"/>
မှတ်ချက်- အာပယ်တန်းကျောင်း (ခွဲ) (ကျေးရွာအုပ်စုအတွက်) (ကျေးရွာအုပ်စုအတွက်) (ကျေးရွာအုပ်စုအတွက်)		မှတ်ချက်- သိပ္ပံပညာ ဗဟိုဌာန		မှတ်ချက်	

(ဆ) ပတ်ဝန်းကျင်ဆိုင်ရာသဘာဝဘေးအန္တရာယ် -

ဤကျေးရွာတွင်ရေကြီးခြင်းကိုသို့ သဘာဝဘေးအန္တရာယ်ကျရောက်ဖူးခြင်းရှိပါသလား။

မိမိရှိပါ ရှိပါသည် ရှိလျှင်ဖော်ပြပါ-----

(ဇ) ကျေးရွာတွင် ခွဲစည်းထားသော အဖွဲ့အစည်းများ

လူထုပညာပြုစီမံကိန်းမတိုင်မီ ဤကျေးရွာတွင် ကျေးရွာဖွံ့ဖြိုးရေးအတွက် အစိုးရ(သို့)ရွာသားများကိုယ်တိုင်(သို့) စီမံကိန်းတစ်ခုခုမှ ခွဲစည်းထားသည့် အဖွဲ့အစည်းများရှိပါသလား။

(၁)-----

(၂)-----

ကျေးရွာခေါင်းဆောင်

အမည် - ဦးကျော်နိုင်

လက်မှတ် [Signature] ၈၄.၅ - ၁၆. ၃. ၂၀၁၆

လူထုစည်းရုံးရေးမှူး

အမည် - ဦးမြင့်ကြိုင်

လက်မှတ် [Signature] ၈၄.၅ ၁၆. ၃. ၂၀၁၆



လူထုထုတ်ပြန်ကိန်း

ပုံစံ - ၈-၁၂ - အစဉ်အဆက်ရောက်သူများ (FORM PC 12)

လက်ထောက် စီမံကိန်း အစဉ်အဆက်အောက်တွင် အသုံးပြုရန် လူထုထုတ်ပြန်ရမည့် အချက်အလက်များကို စိစစ်ဆန်းစစ်ရန်အတွက် အစဉ်အဆက်ရောက်သူများ၏ အချက်အလက်ကို မြေပုံထုတ်ပြန်ရန်

စည်းရုံးရေးအဖွဲ့အစည်း - ၂၆၆၆၆၆

ရက်စွဲ: ၀၇-၁-၁၆

မြေပုံအမျိုးအစား: မြေပုံ

စီမံကိန်းအမျိုးအစား: မြေပုံ

စီမံကိန်းအမျိုးအစား (၁) စီမံကိန်း (၂) စီမံကိန်း (၃) စီမံကိန်း (၄)

ကျေးဇူးတင်ပေးသူ - ၀၇၆၆၆၆

စာမျက်နှာ - ၈၁ (စုစုပေါင်း) ၈၁ (စုစုပေါင်း)

အစဉ်အဆက်ရောက်သူများ၏ အချက်အလက်များ

စဉ်	အမည်	အမျိုးအစား (၂)	အမျိုးအစား (၃)	အမျိုးအစား (၄)	အမျိုးအစား (၅)	အမျိုးအစား (၆)	လက်မှတ်
၀၁	စောမြင့်	✓					စောမြင့်
၀၂	စောကျော်စွာ	✓					စောကျော်စွာ
၀၃	စောကျော်စွာ		✓				စောကျော်စွာ
၀၄	စောကျော်စွာ			✓			စောကျော်စွာ
၀၅	စောကျော်စွာ				✓		စောကျော်စွာ
၀၆	စောကျော်စွာ					✓	စောကျော်စွာ
၀၇	စောကျော်စွာ					✓	စောကျော်စွာ
၀၈	စောကျော်စွာ					✓	စောကျော်စွာ
၀၉	စောကျော်စွာ					✓	စောကျော်စွာ
၁၀	စောကျော်စွာ					✓	စောကျော်စွာ
၁၁	စောကျော်စွာ					✓	စောကျော်စွာ
၁၂	စောကျော်စွာ					✓	စောကျော်စွာ
၁၃	စောကျော်စွာ					✓	စောကျော်စွာ
၁၄	စောကျော်စွာ					✓	စောကျော်စွာ
၁၅	စောကျော်စွာ					✓	စောကျော်စွာ
၁၆	စောကျော်စွာ					✓	စောကျော်စွာ
၁၇	စောကျော်စွာ					✓	စောကျော်စွာ
၁၈	စောကျော်စွာ					✓	စောကျော်စွာ
၁၉	စောကျော်စွာ					✓	စောကျော်စွာ
၂၀	စောကျော်စွာ					✓	စောကျော်စွာ
၂၁	စောကျော်စွာ					✓	စောကျော်စွာ
၂၂	စောကျော်စွာ					✓	စောကျော်စွာ
၂၃	စောကျော်စွာ					✓	စောကျော်စွာ
၂၄	စောကျော်စွာ					✓	စောကျော်စွာ
၂၅	စောကျော်စွာ					✓	စောကျော်စွာ
၂၆	စောကျော်စွာ					✓	စောကျော်စွာ
၂၇	စောကျော်စွာ					✓	စောကျော်စွာ
၂၈	စောကျော်စွာ					✓	စောကျော်စွာ
၂၉	စောကျော်စွာ					✓	စောကျော်စွာ
၃၀	စောကျော်စွာ					✓	စောကျော်စွာ

(၁) အစဉ်အဆက်ရောက်သူများ၏ အချက်အလက်များ စိစစ်ဆန်းစစ်ရန်အတွက် အစဉ်အဆက်ရောက်သူများ၏ အချက်အလက်ကို စိစစ်ဆန်းစစ်ရန်အတွက် အစဉ်အဆက်ရောက်သူများ၏ အချက်အလက်ကို စိစစ်ဆန်းစစ်ရန်အတွက်



လူထုထုတ်ပြန်စာတမ်း

ပုံစံ - ၈-၁၂ - အစည်းအဝေးတက်ရောက်သူများ (FORM PC 12)

လက်ညှိုးစွဲ စီမံကိန်း အစည်းအဝေးအားလုံးတွင် အသုံးပြုရန်၊ ဂျပန်အစည်းအဝေးများက တွေးခွာသို့ တွင်းဆင်းတွင် စစ်ဆေးဖို့ ပုံစံ ၂ စီမံကိန်းတက်ရောက်သူများအစီရင်ခံစာပါ အစည်းအဝေးတက်ရောက်သူများအစီရင်ခံစာကို မြည့်စွက်ရန်

စည်းရုံးရေးမှူးအမည် - ဒေါ်မင်းလှိုင်

ရက်စွဲ 14.3.2016

မြို့နယ်/တိုင်းဒေသကြီး စာနံ့ စာပေး: မြို့နယ် - လွှာအစဉ် စီမံကိန်းတက်ရောက်မှုအစည်းအဝေး(✓) စီမံကိန်း(၁) စီမံကိန်း(၂) စီမံကိန်း(၃) စီမံကိန်း(၄) စီမံကိန်း(၅) စီမံကိန်း(၆) စီမံကိန်း(၇) စီမံကိန်း(၈) စီမံကိန်း(၉) စီမံကိန်း(၁၀) စီမံကိန်း(၁၁) စီမံကိန်း(၁၂) စီမံကိန်း(၁၃) စီမံကိန်း(၁၄) စီမံကိန်း(၁၅) စီမံကိန်း(၁၆) စီမံကိန်း(၁၇) စီမံကိန်း(၁၈) စီမံကိန်း(၁၉) စီမံကိန်း(၂၀)

စာအုပ်အမှတ် - ၀၃၅၆၆၀၂၆ စာအုပ်အမှတ် - ၀၃၅၆၆၀၂၆

အစည်းအဝေးအစီရင်ခံစာ နှစ်စဉ် စာအုပ်အမှတ်: ၀၃၅၆၆၀၂၆

စဉ်	အမည်	ကျား (✓)	မ (✓)	အိမ်ထောင်စုဝင် (✓)	လူမျိုး	လက်မှတ်
၂၇	ဒေါ်လှစုစု	✓			မ(ဇ)	
၂၈	ဒေါ်စုစု	✓				
၂၉	ဒေါ်စုစု	✓		✓		
၃၀	ဒေါ်စုစု	✓				
၃၁	ဒေါ်စုစု	✓				
၃၂	ဒေါ်စုစု	✓				
၃၃	ဒေါ်စုစု	✓				
၃၄	ဒေါ်စုစု	✓				
၃၅	ဒေါ်စုစု	✓				
၃၆	ဒေါ်စုစု	✓				
၃၇	ဒေါ်စုစု	✓				
၃၈	ဒေါ်စုစု	✓				
၃၉	ဒေါ်စုစု	✓				
စုစုစု		၃၃				

(၁) အိမ်ထောင်စုဝင်စာအုပ်အမှတ်၊ အမျိုးအမည်၊ အိမ်ထောင်စု အိမ်ထောင်စု ထပ်တူကို ကိုယ်စားပြုသူသည်သူမတို့ အမှတ်ပြုပါ။



လူထုထုတ်ပြန်စာတမ်း

ပုံစံ - ၈-၁၂ - အစည်းအဝေးတက်ရောက်သူများ (FORM PC 12)

လက်ညှိုး၊ စိတ်နှိုး၊ အစည်းအဝေးအားလုံးတွင် အတည်ပြုရန်၊ ဂျပန်စည်းရုံးရေးမှူးက တွေးရှာသူ၊ တွင်းထွက်ဆွဲ စစ်ဆေးဖို့ ပုံစံ ၂ စိတ်နှိုးစတင်ပေးနိုင်ရန်အတွက် အစည်းအဝေးတက်ရောက်သူများထုတ်ပြန်စာတမ်း

စည်းရုံးရေးမှူးအမည် - ဒေါ် မြင့်စိန်

စက်နံ့ - ၁၅. ၃. ၂၀၁၆

ပြည်နယ်/တိုင်းဒေသကြီး - ဗဟိုဒေသ၊ ပြည်နယ် - လွှာစိုက်

စိတ်နှိုးစတင်အမှတ်ကြိမ်(၇) ငြိမ်းစိတ်(၁) ဝတ်ပန်း(၂) ဝတ်ပန်း(၃) ဝတ်ပန်း(၄)

ကျေးဇူးအပ်ရာ - တူဖွဲ့တို့၊ ကျေးဇူး - ကန်ကြီး၊ ကွန်း

စဉ်	အမည်	ကျား (၇)	မ (၇)	အိမ်ထောင် စုကိန်းစား လှည့်(၇)ပါ	လူမျိုး	လက်မှတ်
၆၆.	ဒေါ်စိန်		✓		ဗမာ	စိန်
၆၇.	ဒေါ်စိန်စိန်စိန်		✓		"	စိန်စိန်
၆၈.	ဒေါ်စိန်စိန်		✓		"	စိန်စိန်
၆၉.	ဒေါ်စိန်စိန်		✓		"	စိန်စိန်
၇၀.	ဒေါ်စိန်စိန်		✓		"	စိန်စိန်
၇၁.	ဒေါ်စိန်စိန်		✓		"	စိန်စိန်
၇၂.	ဒေါ်စိန်စိန်		✓		"	စိန်စိန်
၇၃.	ဒေါ်စိန်စိန်		✓		"	စိန်စိန်
၇၄.	ဒေါ်စိန်စိန်		✓		"	စိန်စိန်
၇၅.	ဒေါ်စိန်စိန်		✓		"	စိန်စိန်
၇၆.	ဒေါ်စိန်စိန်		✓		"	စိန်စိန်
၇၇.	ဒေါ်စိန်စိန်		✓		"	စိန်စိန်
၇၈.	ဒေါ်စိန်စိန်		✓		"	စိန်စိန်
စုစုပေါင်း			၁၃			

(၁) အိမ်ထောင်စဉ်စိတ်နှိုးစတင်ပေးရန်၊ အမျိုးသား/အမျိုးသမီး အိမ်ထောင်စု တက်ရောက် တိုက်ပေးရန်အတွက် ထုတ်ပြန်စာတမ်း



လူထုထုတ်ပြန်စံကိန်း

ပုံစံ - ၈-၁၂ - အစည်းအဝေးတက်ရောက်သူများ (FORM PC 12)

လက်ညှိုးစွဲ စီမံကိန်း အစည်းအဝေးအစာအိမ်တွင် အဝင်ပြုရန်၊ လူထုညှိနှိုင်းရေးမှူးက တွေးခွာသို့ တွင်းဆင်းစဉ် စစ်ဆေးပြီးမှ စီမံကိန်းတက်ရောက်ခွင့်ရှိပါသော အစည်းအဝေးတက်ရောက်သူများအစာအိမ်ကို ခြည့်သွင်းရန်
 စည်းမျဉ်းရေးမှူးအမည် - ဦး မြင့်စွန်း
 ရက်စွဲ၊ ၁၅. ၃. ၂၀၁၆
 နေရာ/ တိုင်းဒေသကြီး၊ မန္တလေး၊ မြို့နယ် - ဝေသာစဉ်
 စီမံကိန်းတက်ရောက်ခြင်းမရှိ (✓) စီမံကိန်း(၁) စီမံကိန်း(၂) စီမံကိန်း(၃) စီမံကိန်း(၄)
 မြည့်နှင်း/ တိုင်းဒေသကြီး၊ မန္တလေး၊ မြို့နယ် - ဝေသာစဉ်

အစည်းအဝေးအစာအိမ်စဉ် - ဒုတိယ ကာလ ကျေးဇူးတင်စာအစည်းအဝေး

စဉ်	အမည်	တန်း (၂)	အိမ်ထောင် စုတိုက်စား လှည့် (၂) (၃)	လူစဉ်	လက်မှတ်
၁၀၅	အောင်အောင်	✓		မဟာ	[Signature]
၁၀၆	အောင်အောင်	✓		"	[Signature]
၁၀၇	အောင်အောင်	✓		"	[Signature]
၁၀၈	အောင်အောင်	✓		"	[Signature]
၁၀၉	အောင်အောင်	✓		"	[Signature]
၁၁၀	အောင်အောင်	✓		"	[Signature]
၁၁၁	အောင်အောင်	✓		"	[Signature]
၁၁၂	အောင်အောင်	✓		"	[Signature]
၁၁၃	အောင်အောင်	✓		"	[Signature]
၁၁၄	အောင်အောင်	✓		"	[Signature]
၁၁၅	အောင်အောင်	✓		"	[Signature]
၁၁၆	အောင်အောင်	✓		"	[Signature]
၁၁၇	အောင်အောင်	✓		"	[Signature]
၁၁၈	အောင်အောင်	✓		"	[Signature]
၁၁၉	အောင်အောင်	✓		"	[Signature]
၁၂၀	အောင်အောင်	✓		"	[Signature]
စုစုပေါင်း		၄	၆		

(၁) အိမ်ထောင်စဉ်စီမံကိန်းအစည်းအဝေး၊ အစည်းအဝေး/အစည်းအဝေး၊ အိမ်ထောင်စု တစ်စုကို တိုက်ရိုက်ဖြည့်သွင်းရန်အတွက် အမှတ်ပြုပါ။



လူထုဝတ်ပြုစံနှုန်း

ပုံစံ - ၈-၀၂ - အစည်းအဝေးတက်ရောက်သူများ (FORM PC 12)

လက်ညှိုး၊ စိတ်ကိန်း၊ အစည်းအဝေးတက်ရောက်သူများ အသုံးပြုရန်၊ ဂျပန်နိုင်ငံသို့ အစည်းအဝေးတက်ရောက်ရန်၊ ဂျပန်နိုင်ငံသို့ အစည်းအဝေးတက်ရောက်ရန်၊ ဂျပန်နိုင်ငံသို့ အစည်းအဝေးတက်ရောက်ရန်၊ ဂျပန်နိုင်ငံသို့ အစည်းအဝေးတက်ရောက်ရန်

စည်းစိမ်/တိုင်အသေးကြီး - ဖိစီးခြင်းကြောင့်

စက်မှု ၁၆.၃.၂၀၁၆

ပြည်နယ်/တိုင်အသေးကြီး - မန္တလေး

ပုံစံ - ၈-၀၂ - အစည်းအဝေးတက်ရောက်သူများ (FORM PC 12)

စိတ်ကိန်း/တိုင်အသေးကြီး (✓) စက်မှု (၁) စက်မှု (၂) စက်မှု (၃) စက်မှု (၄) စက်မှု (၅)

ကျေးဇူးတင်ပေးရန် - တွင်ကျေးဇူးတင်ပေးရန်

စဉ်	အမည်	ကျား (M)	မ (W)	အိမ်ထောင် ဖွဲ့စည်းထား ရှိပါသလား (Y/N)	လူမျိုး	လက်မှတ်
၁၇၁	ဒေါ်စုစု	✓	✓		ဗမာ	စုစု
၁၇၂	ဒေါ်စုစု	✓	✓		ဗမာ	စုစု
၁၇၃	ဒေါ်စုစု	✓	✓		ဗမာ	စုစု
၁၇၄	ဒေါ်စုစု	✓	✓		ဗမာ	စုစု
၁၇၅	ဒေါ်စုစု	✓	✓		ဗမာ	စုစု
၁၇၆	ဒေါ်စုစု	✓	✓		ဗမာ	စုစု
၁၇၇	ဒေါ်စုစု	✓	✓		ဗမာ	စုစု
၁၇၈	ဒေါ်စုစု	✓	✓		ဗမာ	စုစု
၁၇၉	ဒေါ်စုစု	✓	✓		ဗမာ	စုစု
၁၈၀	ဒေါ်စုစု	✓	✓		ဗမာ	စုစု
၁၈၁	ဒေါ်စုစု	✓	✓		ဗမာ	စုစု
၁၈၂	ဒေါ်စုစု	✓	✓		ဗမာ	စုစု
၁၈၃	ဒေါ်စုစု	✓	✓		ဗမာ	စုစု
၁၈၄	ဒေါ်စုစု	✓	✓		ဗမာ	စုစု
၁၈၅	ဒေါ်စုစု	✓	✓		ဗမာ	စုစု
၁၈၆	ဒေါ်စုစု	✓	✓		ဗမာ	စုစု
၁၈၇	ဒေါ်စုစု	✓	✓		ဗမာ	စုစု
၁၈၈	ဒေါ်စုစု	✓	✓		ဗမာ	စုစု
၁၈၉	ဒေါ်စုစု	✓	✓		ဗမာ	စုစု
၁၉၀	ဒေါ်စုစု	✓	✓		ဗမာ	စုစု

(၁) အိမ်ထောင်ဖွဲ့စည်းထားသူများ၊ အမျိုးသား/အမျိုးသမီး၊ အိမ်ထောင်စု တစ်ခုကို ကိုယ်စားပြုရန် တွင်ကျေးဇူးတင်ပေးရန် အမှတ်ပြုပါ။



လူထုပတ်ပြုစီမံကိန်း

ပုံစံ - ၈-၁၂ - အစည်းအဝေးတက်ရောက်သူများ (FORM PC 12)

လယ်ဥျား၊ စီမံကိန်း၊ အစည်းအဝေးအားလုံးတွင် အသုံးပြုရန်၊ ဂျပန်စည်းရုံးရေးမှူးက ကျေးဇူးတူ တွင်းဆင်းဆွဲ စစ်ဆေးဖို့ ပုံစံ ၂ စီမံကိန်းတော်လှန်ရေးအဖွဲ့၏စာပေးပါ အစည်းအဝေးတက်ရောက်သူများစာရင်းကို ဖြည့်သွင်းရန်

စည်းရုံးရေးမှူးအမည် - ဒိုးအိုင်ဇွဲ

ရက်စွဲ ၁၆.၃.၂၀၁၆ စီမံကိန်းတော်လှန်ရေးအဖွဲ့(၇) ညီတော်(၁) တော်လှန်(၃) တော်လှန်(၄)

ပြည်နယ်/တိုင်းဒေသကြီး - မန္တလေး ပြို့နယ် - ဓလှတမြို့ ကျေးရွာအုပ်စု - ထူးပွင့်တိုင်း ကျေးရွာ - မရေဇွဲရွာ

အစည်းအဝေးအမျိုးအစား ပထမ အကြိမ် တိတ်ဆက် စာစဉ်၊ စာစဉ်

စဉ်	အမည်	ကျား (M)	မ (F)	အိမ်ထောင် စုကိန်းစား လှုပ်(၇)ပါ	လူမျိုး	လက်မှတ်
၃၉	ဒိုးအိုင်ဇွဲ	၁		—	မရေဇွဲ	၆.၁၀.၁၀.၁၆
၄၀	ဒိုးအိုင်ဇွဲ	၁		—	မရေဇွဲ	၆.၁၀.၁၀.၁၆
၄၁	ဒိုးအိုင်ဇွဲ	၁		—	မရေဇွဲ	၆.၁၀.၁၀.၁၆
၄၂	ဒိုးအိုင်ဇွဲ	၁		—	မရေဇွဲ	၆.၁၀.၁၀.၁၆
၄၃	ဒိုးအိုင်ဇွဲ	၁		—	မရေဇွဲ	၆.၁၀.၁၀.၁၆
၄၄	ဒိုးအိုင်ဇွဲ	၁		—	မရေဇွဲ	၆.၁၀.၁၀.၁၆
၄၅	ဒိုးအိုင်ဇွဲ	၁		—	မရေဇွဲ	၆.၁၀.၁၀.၁၆
၄၆	ဒိုးအိုင်ဇွဲ	၁		—	မရေဇွဲ	၆.၁၀.၁၀.၁၆
၄၇	ဒိုးအိုင်ဇွဲ	၁		—	မရေဇွဲ	၆.၁၀.၁၀.၁၆
၄၈	ဒိုးအိုင်ဇွဲ	၁		—	မရေဇွဲ	၆.၁၀.၁၀.၁၆
၄၉	ဒိုးအိုင်ဇွဲ	၁		—	မရေဇွဲ	၆.၁၀.၁၀.၁၆
၅၀	ဒိုးအိုင်ဇွဲ	၁		—	မရေဇွဲ	၆.၁၀.၁၀.၁၆
၅၁	ဒိုးအိုင်ဇွဲ	၁		—	မရေဇွဲ	၆.၁၀.၁၀.၁၆
စုစုပေါင်း		၃	၀	—	မရေဇွဲ	၃

(၁) အိမ်ထောင်စဉ်စီမံကိန်းအဖွဲ့၊ အမျိုးသား/အမျိုးသမီး အိမ်ထောင်စု တစ်စုကို ကိုယ်စားပြုသူတစ်ဦးပေးပို့ အတည်ပြုပါ။



လူထုဝတ်ပြုစံနှုန်း

ပုံစံ - ၈-၀၂ - အစဉ်အဆက်ရောက်သူများ (FORM PC 12)

လက်ညှိုးစွဲ စီမံကိန်း အစဉ်အဆက်အားလုံးတွင် အသုံးပြုရန် လူထုစည်းရုံးရေးမှူးက တောင်းဆို ထုတ်ဝေသည့် စီမံကိန်းတပ်ဖွဲ့အဖွဲ့၏အဖွဲ့ဝင်အဖြစ် အစဉ်အဆက်ရောက်သူများအတွက် ပြည့်စုံစွာဖြည့်စွက်ရန်

စည်းရုံးရေးမှူးအမည် - ဦးအောင်ကျော်

ရက်စွဲ - ၁၆.၁.၂၀၁၆

ပြည်နယ်/တိုင်းဒေသကြီး - ဗဟိုဥက္ကဋ္ဌ

စီမံကိန်းတပ်ဖွဲ့အမည် (၁) စီမံကိန်း (၂) စီမံကိန်း (၃) စီမံကိန်း (၄)

ကျေးရွာ - ကျေးရွာ - ကျေးရွာ

အစဉ်အဆက်ရောက်သူများ ပထမ စာရင်းစာရင်းစာရင်းစာရင်း

စဉ်	အမည်	အသက် (၇)	အိမ်ထောင်ဖက်ကိန်းရပ် (၇)	အိမ်ထောင်ဖက်ကိန်းရပ် (၇)	လူစဉ်	လက်မှတ်
၅၂	ဒေါ်အေးအောင်	၃၃	—	—	၂	၂၃.၁.၁၆
၅၃	ဒေါ်အေးအောင်	၃၃	—	—	၂	၂၃.၁.၁၆
၅၄	ဒေါ်အေးအောင်	၃၃	—	—	၂	၂၃.၁.၁၆
၅၅	ဒေါ်အေးအောင်	၃၃	—	—	၂	၂၃.၁.၁၆
၅၆	ဒေါ်အေးအောင်	၃၃	—	—	၂	၂၃.၁.၁၆
၅၇	ဒေါ်အေးအောင်	၃၃	—	—	၂	၂၃.၁.၁၆
၅၈	ဒေါ်အေးအောင်	၃၃	—	—	၂	၂၃.၁.၁၆
၅၉	ဒေါ်အေးအောင်	၃၃	—	—	၂	၂၃.၁.၁၆
၆၀	ဒေါ်အေးအောင်	၃၃	—	—	၂	၂၃.၁.၁၆
၆၁	ဒေါ်အေးအောင်	၃၃	—	—	၂	၂၃.၁.၁၆
၆၂	ဒေါ်အေးအောင်	၃၃	—	—	၂	၂၃.၁.၁၆
၆၃	ဒေါ်အေးအောင်	၃၃	—	—	၂	၂၃.၁.၁၆
၆၄	ဒေါ်အေးအောင်	၃၃	—	—	၂	၂၃.၁.၁၆
၆၅	ဒေါ်အေးအောင်	၃၃	—	—	၂	၂၃.၁.၁၆
၆၆	ဒေါ်အေးအောင်	၃၃	—	—	၂	၂၃.၁.၁၆
၆၇	ဒေါ်အေးအောင်	၃၃	—	—	၂	၂၃.၁.၁၆
၆၈	ဒေါ်အေးအောင်	၃၃	—	—	၂	၂၃.၁.၁၆
၆၉	ဒေါ်အေးအောင်	၃၃	—	—	၂	၂၃.၁.၁၆
၇၀	ဒေါ်အေးအောင်	၃၃	—	—	၂	၂၃.၁.၁၆

(၁) အိမ်ထောင်စုံစီမံကိန်းမဟုတ်ပါ။ အမျိုးသား/အမျိုးသမီး အိမ်ထောင်ဖက် တစ်ဖက်ကို တိုက်ရိုက်ဖြည့်စွက်ရန်အတွက် အမှတ်ပြုပါ။



လူထုဝေဖန်ခြင်းစာရွက်

ပုံစံ - ၈-၁၂ - အစည်းအဝေးတက်ရောက်သူများ (FORM PC 12)

လမ်းညွှန်၊ စီမံကိန်း၊ အစည်းအဝေးတက်ရောက်မှုတွင် အသုံးပြုရန်၊ ဂျပန်စည်းစိမ်းရေးရာက ဘေးအန္တရာယ် တွင်းထပ်မံတွင် စစ်ဆေးဖို့ ပုံစံ / စီမံကိန်းတင်ပြချက်အစီရင်ခံစာပါ အစည်းအဝေးတက်ရောက်သူများစာရင်းကို ဖြည့်သွင်းရန်

စည်းစိမ်းရေးရာအဖွဲ့အစည်း - ၁၆.၃.၂၀၁၉

စက်မှု ၁၆.၃.၂၀၁၉

ပြည်နယ်/တိုင်းဒေသကြီး - ဧရာဝတီ

စီမံကိန်းတော်ဝန်အမှတ်ကြီး(၇)၊ စီမံကိန်း(၁)၊ စီမံကိန်း(၂)၊ စီမံကိန်း(၃)၊ စီမံကိန်း(၄)၊ စီမံကိန်း(၅)၊ စီမံကိန်း(၆)၊ စီမံကိန်း(၇)၊ စီမံကိန်း(၈)၊ စီမံကိန်း(၉)၊ စီမံကိန်း(၁၀)၊ စီမံကိန်း(၁၁)၊ စီမံကိန်း(၁၂)၊ စီမံကိန်း(၁၃)၊ စီမံကိန်း(၁၄)၊ စီမံကိန်း(၁၅)၊ စီမံကိန်း(၁၆)၊ စီမံကိန်း(၁၇)၊ စီမံကိန်း(၁၈)၊ စီမံကိန်း(၁၉)၊ စီမံကိန်း(၂၀)

အစည်းအဝေးစစ်ဆေးမှု ပဏာမအစည်းအဝေးအစည်းအရုံး

စဉ်	အမည်	ကျား (M)	မ (F)	အိမ်ထောင်စုရှိသူ (Y/N)	အိမ်ထောင်စုရှိသူ (Y/N)	လူမျိုး	လက်မှတ်
၀၁	အောင်ကျော်စွာ	✓	✓	✓	✓	ဗမာ	[Signature]
၀၂	အောင်ကျော်စွာ	✓	✓	✓	✓	ဗမာ	[Signature]
၀၃	အောင်ကျော်စွာ	✓	✓	✓	✓	ဗမာ	[Signature]
၀၄	အောင်ကျော်စွာ	✓	✓	✓	✓	ဗမာ	[Signature]
၀၅	အောင်ကျော်စွာ	✓	✓	✓	✓	ဗမာ	[Signature]
၀၆	အောင်ကျော်စွာ	✓	✓	✓	✓	ဗမာ	[Signature]
၀၇	အောင်ကျော်စွာ	✓	✓	✓	✓	ဗမာ	[Signature]
၀၈	အောင်ကျော်စွာ	✓	✓	✓	✓	ဗမာ	[Signature]
၀၉	အောင်ကျော်စွာ	✓	✓	✓	✓	ဗမာ	[Signature]
၁၀	အောင်ကျော်စွာ	✓	✓	✓	✓	ဗမာ	[Signature]
စုစုပေါင်း		၃	၁၀				၃၂

(၁) အိမ်ထောင်စုစစ်ဆေးမှုရန်အတွက်၊ အမျိုးသား/အမျိုးသမီး၊ အိမ်ထောင်စု တစ်ခုကို ကိုယ်စားပြုသူတစ်ဦးတည်းက အမှတ်ကြီးပါ



လူထုထုတ်ပြန်စံကိန်း

ပုံစံ - ၈-၀၂ - အစည်းအဝေးတက်ရောက်သူများ (FORM PC 12)

လက်ညွှန်း စီမံကိန်း အစည်းအဝေးတက်ရောက်သူများ အသုံးပြုရန်၊ ဂျပန်အစည်းအဝေးကော်မရှာ ဘဏ္ဍာရင်းမှ ဝန်ထမ်းများအဖွဲ့အစည်းများပါ အစည်းအဝေးတက်ရောက်သူများအစည်းအဝေးကို ခြိတ်ဆွဲရန်

စည်းရုံးရေးမှူးအမည်: ဦးအောင်

ရက်စွဲ: ၁၆.၇.၁၆

ပြည်နယ်/တိုင်းဒေသကြီး: မန္တလေး မြို့နယ်: ရွှေဘို စီမံကိန်းအစည်းအဝေးကြိုက် (✓) ငါတစ်ပါး(၀) ငါတစ်ပါး(၂) ငါတစ်ပါး(၃) ငါတစ်ပါး(၄)

စာမျက်နှာအရပ်: ၁၇၆ စာမျက်နှာစာရင်း: ၈၅၆

အစည်းအဝေးအစည်းအဝေး: ပထမအကြိမ် တက်ရောက် စာရင်းစာရင်း

စဉ်	အမည်	ကျား (✓)	မ (✓)	အိမ်ထောင်စုဝင် (✓)	လူမျိုး	လက်မှတ်
၀၁	ဦးအောင်	✓		✓	ဗမာ	
၀၂	ဒေါ်အောင်		✓	✓	မ	
၀၃	ဦးအောင်	✓		✓	ဗမာ	
၀၄	ဒေါ်အောင်		✓	✓	မ	
၀၅	ဦးအောင်	✓		✓	ဗမာ	
၀၆	ဒေါ်အောင်		✓	✓	မ	
၀၇	ဦးအောင်	✓		✓	ဗမာ	
၀၈	ဒေါ်အောင်		✓	✓	မ	
၀၉	ဦးအောင်	✓		✓	ဗမာ	
၁၀	ဒေါ်အောင်		✓	✓	မ	
၁၁	ဦးအောင်	✓		✓	ဗမာ	
၁၂	ဒေါ်အောင်		✓	✓	မ	
၁၃	ဦးအောင်	✓		✓	ဗမာ	
၁၄	ဒေါ်အောင်		✓	✓	မ	
၁၅	ဦးအောင်	✓		✓	ဗမာ	
၁၆	ဒေါ်အောင်		✓	✓	မ	
၁၇	ဦးအောင်	✓		✓	ဗမာ	
၁၈	ဒေါ်အောင်		✓	✓	မ	
၁၉	ဦးအောင်	✓		✓	ဗမာ	
၂၀	ဒေါ်အောင်		✓	✓	မ	
၂၁	ဦးအောင်	✓		✓	ဗမာ	
၂၂	ဒေါ်အောင်		✓	✓	မ	
၂၃	ဦးအောင်	✓		✓	ဗမာ	
၂၄	ဒေါ်အောင်		✓	✓	မ	
၂၅	ဦးအောင်	✓		✓	ဗမာ	
၂၆	ဒေါ်အောင်		✓	✓	မ	
၂၇	ဦးအောင်	✓		✓	ဗမာ	
၂၈	ဒေါ်အောင်		✓	✓	မ	
၂၉	ဦးအောင်	✓		✓	ဗမာ	
၃၀	ဒေါ်အောင်		✓	✓	မ	
၃၁	ဦးအောင်	✓		✓	ဗမာ	
၃၂	ဒေါ်အောင်		✓	✓	မ	
၃၃	ဦးအောင်	✓		✓	ဗမာ	
၃၄	ဒေါ်အောင်		✓	✓	မ	
၃၅	ဦးအောင်	✓		✓	ဗမာ	
၃၆	ဒေါ်အောင်		✓	✓	မ	
၃၇	ဦးအောင်	✓		✓	ဗမာ	
၃၈	ဒေါ်အောင်		✓	✓	မ	
၃၉	ဦးအောင်	✓		✓	ဗမာ	
၄၀	ဒေါ်အောင်		✓	✓	မ	
၄၁	ဦးအောင်	✓		✓	ဗမာ	
၄၂	ဒေါ်အောင်		✓	✓	မ	
၄၃	ဦးအောင်	✓		✓	ဗမာ	
၄၄	ဒေါ်အောင်		✓	✓	မ	
၄၅	ဦးအောင်	✓		✓	ဗမာ	
၄၆	ဒေါ်အောင်		✓	✓	မ	
၄၇	ဦးအောင်	✓		✓	ဗမာ	
၄၈	ဒေါ်အောင်		✓	✓	မ	
၄၉	ဦးအောင်	✓		✓	ဗမာ	
၅၀	ဒေါ်အောင်		✓	✓	မ	
၅၁	ဦးအောင်	✓		✓	ဗမာ	
၅၂	ဒေါ်အောင်		✓	✓	မ	
၅၃	ဦးအောင်	✓		✓	ဗမာ	
၅၄	ဒေါ်အောင်		✓	✓	မ	
၅၅	ဦးအောင်	✓		✓	ဗမာ	
၅၆	ဒေါ်အောင်		✓	✓	မ	
၅၇	ဦးအောင်	✓		✓	ဗမာ	
၅၈	ဒေါ်အောင်		✓	✓	မ	
၅၉	ဦးအောင်	✓		✓	ဗမာ	
၆၀	ဒေါ်အောင်		✓	✓	မ	
၆၁	ဦးအောင်	✓		✓	ဗမာ	
၆၂	ဒေါ်အောင်		✓	✓	မ	
၆၃	ဦးအောင်	✓		✓	ဗမာ	
၆၄	ဒေါ်အောင်		✓	✓	မ	
၆၅	ဦးအောင်	✓		✓	ဗမာ	
၆၆	ဒေါ်အောင်		✓	✓	မ	
၆၇	ဦးအောင်	✓		✓	ဗမာ	
၆၈	ဒေါ်အောင်		✓	✓	မ	
၆၉	ဦးအောင်	✓		✓	ဗမာ	
၇၀	ဒေါ်အောင်		✓	✓	မ	
၇၁	ဦးအောင်	✓		✓	ဗမာ	
၇၂	ဒေါ်အောင်		✓	✓	မ	
၇၃	ဦးအောင်	✓		✓	ဗမာ	
၇၄	ဒေါ်အောင်		✓	✓	မ	
၇၅	ဦးအောင်	✓		✓	ဗမာ	
၇၆	ဒေါ်အောင်		✓	✓	မ	
၇၇	ဦးအောင်	✓		✓	ဗမာ	
၇၈	ဒေါ်အောင်		✓	✓	မ	
၇၉	ဦးအောင်	✓		✓	ဗမာ	
၈၀	ဒေါ်အောင်		✓	✓	မ	
၈၁	ဦးအောင်	✓		✓	ဗမာ	
၈၂	ဒေါ်အောင်		✓	✓	မ	
၈၃	ဦးအောင်	✓		✓	ဗမာ	
၈၄	ဒေါ်အောင်		✓	✓	မ	
၈၅	ဦးအောင်	✓		✓	ဗမာ	
၈၆	ဒေါ်အောင်		✓	✓	မ	
၈၇	ဦးအောင်	✓		✓	ဗမာ	
၈၈	ဒေါ်အောင်		✓	✓	မ	
၈၉	ဦးအောင်	✓		✓	ဗမာ	
၉၀	ဒေါ်အောင်		✓	✓	မ	
၉၁	ဦးအောင်	✓		✓	ဗမာ	
၉၂	ဒေါ်အောင်		✓	✓	မ	
၉၃	ဦးအောင်	✓		✓	ဗမာ	
၉၄	ဒေါ်အောင်		✓	✓	မ	
၉၅	ဦးအောင်	✓		✓	ဗမာ	
၉၆	ဒေါ်အောင်		✓	✓	မ	
၉၇	ဦးအောင်	✓		✓	ဗမာ	
၉၈	ဒေါ်အောင်		✓	✓	မ	
၉၉	ဦးအောင်	✓		✓	ဗမာ	
၁၀၀	ဒေါ်အောင်		✓	✓	မ	

(၁) အိမ်ထောင်စုဝင်ဖြစ်ရန်အတွက်၊ အမျိုးသား/အမျိုးသမီး၊ အိမ်ထောင်စု တစ်စုကို တိုက်ရိုက်အစည်းအဝေးမှ တွေ့ရှိရပါက အမှတ်ကြိုက်ပါ။



လူထုဝေဟင်္ဂါပြစ်ပစ်ကိန်း

ပုံစံ - ၀-၁၂ - အစည်းအဝေးတက်ရောက်သူများ (FORM PC 12)

လက်ညွှန်း စီမံကိန်း အစည်းအဝေးအားလုံးတွင် အသုံးပြုရန်၊ လူထုဝေဟင်္ဂါပြစ်ပစ်မှုကို ကာကွယ်ရန်နှင့် ကျန်းမာရေးစောင့်ရှောက်ရေးအတွက် အစည်းအဝေးတက်ရောက်သူများ၏ ဝေဟင်္ဂါပြစ်ပစ်မှုကို စိစစ်ရန်အတွက် ဤ ဇယားဖြင့်

ရက်စွဲ: ၁၆.၃.၁၆

ပြည်နယ်/တိုင်းဒေသကြီး: မန္တလေး၊ မြို့နယ်: ၆၃၁၁၆၅၊ ဝေးရာ: ၀၅၆၀၀၀

စီမံကိန်းထက်ဝန်ထုပ်ထွင်း(✓)၊ ဝန်ထုပ်()၊ ဝန်ထုပ်(၂)၊ ဝန်ထုပ်(၃)၊ ဝန်ထုပ်(၄)

ဝေးရာ: ၀၅၆၀၀၀

အစည်းအဝေးခေါင်းစဉ်: ၂၀၀၆ ခုနှစ် ဝေဟင်္ဂါပြစ်ပစ်မှု စာရင်း

စဉ်	အမည်	ကျား (M)	မ (F)	အိမ်ထောင် ဝန်ထုပ် (✓)	လူစုံ	လက်မှတ်
၁၂၇	သိက္ခာစင်	✓	✓	✓	၀၅၁	
၁၂၈	မင်းသိက္ခာစင်	✓	✓	✓	၀၅၁	
၁၂၉	မင်းသိက္ခာစင်	✓	✓	✓	၀၅၁	
၁၃၀	မင်းသိက္ခာစင်	✓	✓	✓	၀၅၁	
၁၃၁	မင်းသိက္ခာစင်	✓	✓	✓	၀၅၁	
၁၃၂	မင်းသိက္ခာစင်	✓	✓	✓	၀၅၁	
၁၃၃	မင်းသိက္ခာစင်	✓	✓	✓	၀၅၁	
၁၃၄	မင်းသိက္ခာစင်	✓	✓	✓	၀၅၁	
၁၃၅	မင်းသိက္ခာစင်	✓	✓	✓	၀၅၁	
၁၃၆	မင်းသိက္ခာစင်	✓	✓	✓	၀၅၁	
၁၃၇	မင်းသိက္ခာစင်	✓	✓	✓	၀၅၁	
၁၃၈	မင်းသိက္ခာစင်	✓	✓	✓	၀၅၁	
၁၃၉	မင်းသိက္ခာစင်	✓	✓	✓	၀၅၁	
စုစုပေါင်း		၂	၁၁	၂		

(၁) အိမ်ထောင်စုံစီမံကိန်းမရှိသူ၊ အမျိုးသား/အမျိုးသမီး အိမ်ထောင်စုံ ထပ်ပေါင်း တိုက်ရိုက် ဝေဟင်္ဂါပြစ်ပစ်ရန်အတွက် အမှတ်ပြစ်ပစ်

ကန်ကြီးကုန်းကျေးရွာ ပထမဆုံးကြိမ် စီမံကိန်း ဖိတ်ဆက်စာစည်းစာတမ်း
 စာစည်းစာတမ်း ဖွဲ့စည်းတမ်း

စာစည်းစာတမ်းကျင်းပသည့် နေ့ရက်	“ တက္ကသိုလ်တိုက် ချုပ်စု၊ ကန်ကြီးကုန်းကျေးရွာ၊ ချုပ်ချုပ်ရေးဦးစီးဌာန နေ့စဉ်
စာစည်းစာတမ်းကျင်းပသည့် နေ့ရက်	- ၁၆.၃.၂၀၁၆
စာစည်းစာတမ်းကျင်းပသည့် နေ့ရက်	“ ၂၂.၃၀ နာရီ
စာစည်းစာတမ်းကျင်းပသည့် နေ့ရက်	“ ဦးမြင့်ကျွန်း - ဒေါ်ဖြူဝေစာစောင်
စာစည်းစာတမ်းကျင်းပသည့် နေ့ရက်	- (၁၃၆) ဦး

စာစည်းစာတမ်းကို ကောက်ပါကစီစာစဉ်များဖြင့် ဆွေးနွေးခဲ့ကြပါသည်။

ကစီစာစဉ် (၁) ကမ်းရိုးတန်းကစီစာစဉ် ဖြေငြိမ်းခြင်း

- (၂) ကမ်းရိုးတန်းဖွင့်လှစ်ကြောင်း ဖြေငြိမ်းခြင်း
- (၃) ကန်ကြီးကုန်းကျေးရွာ ချုပ်ချုပ်ရေးဦးစီးဌာန နှင့် ကမ်းရိုးတန်းစာစောင် ပြောကြားခြင်း
- (၄) စီမံကိန်းဝန်ထမ်းများမှ ဖိတ်ဆက်ခြင်း
- (၅) စာစည်းစာတမ်းရည်ရွယ်ချက် ဖြေငြိမ်းခြင်း
- (၆) ကျေးရွာပျံ့နှံ့မှုစီမံကိန်းကော်မရှင်း ဖိတ်ဆက်ခြင်း
- (၇) စီမံကိန်းရည်ရွယ်ချက်ဖြင့် ဖြေငြိမ်းခြင်း
- (၈) ကျေးရွာပျံ့နှံ့မှုစီမံကိန်းနှင့် ပတ်သက်သည့် သိသင့်သိထိုက်သော ကမ်းရိုးတန်းစာစောင်များကို ကမ်းရိုးတန်းဖွင့်လှစ်ခြင်း
- (၉) ကျေးရွာစေတနာ့ဝန်ထမ်းများ ချုပ်ငြိမ်းခြင်း
- (၁၀) ပထမဆုံး ကမ်းရိုးတန်း ကစီစာစဉ် ချုပ်ချုပ်ခြင်း

ကစီစာစဉ် (၁) ကမ်းရိုးတန်း ကစီစာစဉ် ဖြေငြိမ်းခြင်း နှင့် ကစီစာစဉ် (၂) ကမ်းရိုးတန်း ဖွင့်လှစ်ကြောင်း ဖြေငြိမ်းခြင်းကို လက်ထောက်နည်းပညာဦးစီးဌာန ဒေါ်ဖြူဝေစာစောင်မှ ဆောင်ရွက်ခဲ့ပါသည်။

ကစီစာစဉ် (၃) ကန်ကြီးကုန်းကျေးရွာ ချုပ်ချုပ်ရေးဦးစီးဌာန နှင့် ကမ်းရိုးတန်းစာစောင် ပြောကြားခြင်းတွင် ကျေးရွာချုပ်ချုပ်ရေးဦးစီးဌာနနှင့် စာစည်းစာတမ်းကျင်းပသည့် နေ့ရက်များကို ကျေးဇူးတင်ကြောင်း၊ စာစည်းစာတမ်းကျင်းပသည့် ကမ်းရိုးတန်းစာစောင်များကို

ဂဗတစိုက်နားထောင်စေလိုကြောင်း၊ စီမံကိန်းအကြောင်း သိရှိနားလည်နိုင်စေရန် စာစဉ်းကား
ပြောဆိုသည်ကိုယ်ပါဝင်ဆွေးနွေးရန်လိုအပ်ပါကြောင်း တိုက်တွန်းပြောကြားခဲ့ပါသည်။

ကစီစဉ် (၄) စီမံကိန်းဝန်ထမ်းများမှ မိတ်ဆက်ခြင်း၊ ကစီစဉ်တွင် တာဝန်ကျ
ထန်ထမ်း (၂) ဦးဖြစ်သည် ဖျာထုစည်းရုံးရေးဖွဲ့ ဦးမြင့်မြိုင်နှင့် လက်ထောက်နည်းပညာဖွဲ့
ဒေါ်ဖြိုးဝေဝေစောင်တို့မှ၎င်း၊ လာအိုကန်ကန်ပုံပုံပျံးသူ ဖျာထုစည်းရုံးရေးဖွဲ့ ဦးကျော်အင်ဖြိုး
နှင့်လက်ထောက်နည်းပညာဖွဲ့ ဒေါ်သူအေးလှိုင်တို့မှ၎င်း စာစဉ်းကားတက်ရောက်လာကြသူ
များကား နေပေးစားစား မိတ်ဆက်စကား ပြောကြားခဲ့ကြပါသည်။

ကစီစဉ် (၅) စာစဉ်းကားရည်ရွယ်ချက် ၊ ကစီစဉ် (၆) ဖျာထုစည်းမှုစီမံ
ကိန်းအကြောင်း မိတ်ဆက်ခြင်း ၊ ကစီစဉ် (၇) စီမံကိန်းရည်ရွယ်ချက် ၎င်းလင်း ပြောကြား
ခြင်းတို့ကို ဦးမြင့်မြိုင် နှင့် ဒေါ်ဖြိုးဝေဝေစောင်တို့ မှ ၎င်းလင်း ပြောကြားခဲ့ပါသည်။

ကစီစဉ် (၈) ဖျာထုစည်းမှုစီမံကိန်းနှင့် ပတ်သက်သည့် သိသင့်သိထိုက်သည်များ
ကို စာရေးစိတ်၎င်းလင်းခြင်း ကစီစဉ်တွင် -

- (က) ကျေးဇူးတင်စာအုပ်စုတိုက်ရှိကောက်ပုံစံများအကြောင်း
- (ခ) စီမံကိန်း ဇယားခံသမိုင်းနှင့် စီမံကိန်းသက်တမ်း
- (ဂ) စီမံကိန်းစက်ဝန်း
- (ဃ) ကျား/မတန်းလှည့်ဖွဲ့မှု
- (င) ဆောင်ရန်/အောင်ရန်
- (စ) စာကျုံးဝင်ကောလျင်ငန်း၊ စာကျုံးမဝင်ကောလျင်ငန်းများအကြောင်း
- (ည) ဖျာဖွဲ့စာကဏ္ဍကွယ်နှင့် သဘာဝပတ်ဝန်းကျင် စာကဏ္ဍကွယ်များ
- (ဋ) လေဆန်စာကြံမြေတိုင်ကြားခြင်းစနစ်နှင့် စာကြံမြေတိုင်ကြားခြင်းပုံစံများ

အကြောင်းကို ဦးကျော်အင်ဖြိုး၊ ဒေါ်သူအေးလှိုင်၊ ဦးမြင့်မြိုင် နှင့် ဒေါ်ဖြိုးဝေဝေစောင်တို့မှ
စာလှည့်ကျ ဆွေးနွေး ပြောကြားခဲ့ကြပါသည်။

ကစီစဉ် (၉) ကျေးဇူးတင်စာအုပ်စုဝန်ထမ်းဆွေးနွယ်ခြင်း ကစီစဉ်တွင် - စေတနာ
အားတက်ဝန်ထမ်း မဆွေးနွယ်မီ ၎င်း၏တာဝန်ဝတ္တရားများကို တာဝန်ကျဝန်ထမ်း (၂) ဦးမှ
ထပ်မံ၎င်းလင်း ပြောကြားခဲ့ပါသည်။

ကန်ကြီးလှန်း၊ ကျေးရွာပင်၊ စေတနာ့ဝန်ထမ်း၊ ကျေးရွာပင်၊ ဖဲစနစ်ဖြင့်၊
ကျေးရွာပင်ရန်၊ နာမည်၊ နာမည်၊ တက်ရောက်လာကြသူများ၊ နား၊ နာမည်၊ ဆုံး၊ နာမည်၊ သား၊
(၃) ဦး၊ နှင့်၊ နာမည်၊ သား၊ (၃) ဦး၊ ကိုပဏာမ၊ နာမည်၊ နှင့်၊ ပါမော်လည်း၊ နာမည်၊ နာမည်၊
တက်ရောက်လာကြသူများ၊ မှ၊ ဦး၊ ကောင်လေး၊ နှင့်၊ ရော်လဲလဲ၊ နှင့်၊ တစ်ဦး၊ စိန်ဂျာ၊
နာမည်၊ နှင့်၊ ပါသည်။ ထပ်မံ၊ နာမည်၊ နှင့်၊ ပါမော်လည်း၊ ရှင်း၊ ဝန်၊ နှင့်၊ ဦး၊ သာ၊ သင့်တော်
ပါကြောင်း၊ ၊ တစ်ခြား၊ မည်သူ၊ တစ်ဦး၊ တစ်ယောက်၊ မှ၊ လုပ်ဆောင်ရန်၊ ဆန္ဒ၊ မရှိ၊ ပါကြောင်း
၎င်း၊ လှိုင်၊ နှင့်၊ နှင့်၊ လှိုင်၊ လည်း၊ ကန်၊ ကွက်၊ ရန်၊ မရှိ၊ ပါကြောင်း၊ နာမည်၊ နာမည်၊ တက်ရောက်လာ
ကြသူများ၊ မှ၊ တစ်ဘက်၊ တစ်ဘက်၊ ဖြစ်ကြောင်း၊ ခံ၊ ကြပါသည်။

ဆက်လက်၍ ဦးကောင်လေး၊ နှင့်၊ ရော်လဲလဲ၊ နှင့်၊ ဝန်၊ ကို၊ ကျေးရွာစေတနာ့ဝန်
ထမ်း၊ နာမည်၊ ကျေးရွာပင်၊ နာမည်၊ တာဝန်၊ မည်သူ၊ မည်သူ၊ နာမည်၊ နှင့်၊ ပါကြောင်း၊ လို၊ နာမည်
n နာမည်၊ နာမည်၊ တက်ရောက်လာကြသူများ၊ ၎င်း၊ ဆန္ဒ၊ သဘော၊ နာမည်၊ ကျေးရွာပင်၊ တစ်
ထားသည်၊ မှ၊ ဖွဲ့၊ နာမည်၊ ကြောင်း၊ တာဝန်၊ နာမည်၊ နှင့်၊ ပါကြောင်း၊ ၊ ဦး၊ ကောင်လေး၊ နှင့်၊ ရော်လဲ
လဲ၊ နှင့်၊ လှိုင်၊ နှင့်၊ လှိုင်၊ ထမ်း၊ တာဝန်၊ လှိုင်၊ ထမ်း၊ ဆောင်၊ နှင့်၊ ပါကြောင်း၊ စသည်၊ နာမည်၊ မှ၊
ကြောင်း၊ ဦး၊ ကောင်လေး၊ နှင့်၊ ရော်လဲလဲ၊ နှင့်၊ လှိုင်၊ လှိုင်၊ ကျေးရွာစေတနာ့ဝန်ထမ်း၊ နာမည်၊ ကျေးရွာပင်၊
တစ်ခြား၊ နာမည်၊ ပါသည်။

နာမည်၊ (၁၀) နာမည်၊ ပထမနေ၊ နာမည်၊ နာမည်၊ နာမည်၊ နာမည်၊ နာမည်၊ နာမည်၊ နာမည်၊ နာမည်၊
နာမည်၊ နာမည်၊ တက်ရောက်လာကြသူများ၊ မှ၊ ပူး၊ ပေါင်း၊ ပါဝင်၊ ကျေးရွာပင်၊ ရန်၊ နာမည်၊ ထပ်မံ
ပေး၊ နှင့်၊ ကြောင်း၊ ပူး၊ ပူး၊ ပေါင်း၊ ပါဝင်၊ ကျေးရွာပင်၊ နာမည်၊ နာမည်၊ ကို၊ ပေါ်ထုတ်
ဖြင့်၊ နာမည်၊ နာမည်၊ နာမည်၊ ကျေးရွာပင်၊ ရန်၊ နာမည်၊ ၊ ကျေးရွာပင်၊ မှိုင်၊ ကြောင်း၊ ကျေးရွာပင်၊
ဖြင့်၊ ၊ ရာသီ၊ နှင့်၊ ကျေးရွာပင်၊ ကျေးရွာပင်၊ ကျေးရွာပင်၊ ၊ ယုံ၊ ကျေးရွာပင်၊ ပုံ၊ ကျေးရွာပင်၊ ပြု၊ ပြု၊
ခန့်၊ နာမည်၊ နာမည်၊ နာမည်၊ သက်၊ မှတ်၊ ကြောင်း၊ ၊ ကျေးရွာပင်၊ နာမည်၊ နာမည်၊ နာမည်၊ ကျေးရွာပင်၊
ကျေးရွာပင်၊ စသည်၊ လှိုင်၊ စိန်၊ ကန်၊ ဝန်၊ ထမ်း၊ မှ၊ နှင့်၊ ကျေးရွာပင်၊ နာမည်၊ ကျေးရွာပင်၊ နာမည်၊

အခင်းအရာဆုံးဖြတ်ချက်များ။

- (၁) ကိစ္စကြီးကုန်ကျစရိတ်များ အခင်းအရာတက်ရှာက်လာကြသူများ၏ ဆန္ဒသဘောအရောက် ဦးစားပေးခြင်းနှင့် ခေါ်ယူခံယူမှုကို ကျင့်သုံးရာဝန်ထမ်း အဖြစ်ကျင့်သုံးမှုတို့ကို ဖြေရှင်းပေးခြင်း။
- (၂) နယ်စပ်ဒေသများအခင်းအရာကို (၁၇-၃-၂၀၁၆၊ ၁၅-၃-၂၀၁၆) နှစ်တွင် ပြုလုပ်ရန် အခင်းအရာတက်ရှာက်လာကြသူများ မှ သဘောတူညီခဲ့ကြသည်။

ပထမနေ့ အခင်းအရာကို (၁၆-၃-၂၀၁၆) နှစ် (၄-၃၀) နှစ်တွင် ဖြေရှင်းပေးခဲ့ပါသည်။

ဗဟိုတစ်တစ်သူ
 ဦးမြင့်မြင့်
 (ပျံ့ထုတ်ရေးမှူးချုပ်၊ ရှေးဦးစီးဌာန)

ကန်ကြီး၊ ကုန်းကျေးရွာ နယ်ယားကဏ္ဍကျေးရွာစာရင်းစာရင်း
 စာရင်းစာရင်းစာရင်း

စာရင်းစာရင်းကျင်းပသည့်နေ့ရက်	• တစ်နှစ်တိုင်စာရင်းစာရင်းကျေးရွာ အုပ်ချုပ်ရေးအဖွဲ့ဦးကျော်နိုင်နေ့စဉ်
စာရင်းစာရင်းကျင်းပသည့်နေ့ရက်	• ၁၇. ၃. ၂၀၁၆
စာရင်းစာရင်းကျင်းပသည့် နေ့ရက်	• ၁: ၀၀ (နံနက်)
စာရင်းစာရင်း ပြုလုပ်သူ	• ဦးမြင့်မြိုင်၊ ဒေါ်ဖြိုးလှစံစောင့်
စာရင်းစာရင်းစာရင်းစာရင်း	• (၁၂၃) ဦး

နယ်ယားနေ့စာရင်းစာရင်းကို ကောက်ယူရာတွင် နယ်စပ်များတွင် အေးအေး ခဲ့ကြပါသည်။

စာရင်းစာရင်း (၁) စာရင်းစာရင်း စာရင်းစာရင်း

- (၂) ပထမနေ့ စာရင်းစာရင်း တွင် အေးအေး ခဲ့သည်များကို စာရင်းစာရင်း ပြုလုပ်ပေးခြင်း
- (၃) ပထမနေ့ စာရင်းစာရင်း တွင် ပြုလုပ်ခဲ့သော ယူဇာ အဖွဲ့အစည်းများကို စာရင်းစာရင်း ပြုလုပ်ပေးခြင်း
- (၄) ကျေးရွာအဖွဲ့အစည်းများ စာရင်းစာရင်း ထည့်ခြင်း
- (၅) ကျေးရွာအဖွဲ့အစည်းများ စာရင်းစာရင်း ပြုလုပ်ပေးခြင်း
- (၆) နယ်ယားနေ့ စာရင်းစာရင်း စာရင်းစာရင်း စာရင်းစာရင်း

စာရင်းစာရင်း (၁) စာရင်းစာရင်း စာရင်းစာရင်း နှင့် စာရင်းစာရင်း (၂) ပထမနေ့ စာရင်းစာရင်း တွင် အေးအေး ခဲ့သည်များကို စာရင်းစာရင်း ပြုလုပ်ပေးခြင်း ဖြစ်ပြီး ယူဇာအဖွဲ့အစည်းများကို စာရင်းစာရင်း ပြုလုပ်ပေးခြင်း ဖြစ်ပါသည်။

ထို့ကြောင့် စာစဉ်၊ စာစား၊ တက်ရောက်လာကြသူများ မှ ဦးပေါ်ကနှင့် ခေါ်ခြင်းပျံ
တို့ကို ရွေးကွဲ စီ/စကားကော်မတီ ဥက္ကဋ္ဌ များ အဖြစ် ရွေးချယ် တင်မြှောက်ခဲ့ကြသည်။

ထို့နောက် ဝယ်ယူရေးဆပ်ကော်မတီတွင် (၁) ဦးကျော်စိန် (ဥက္ကဋ္ဌ)
(၂) ဦးဂျွန်ဆွန်
(၃) ဒေါ်သီတာစောင့် တို့တို့နှင့်

ဆောင်ရွက်မှုကြပ်ရေးဆပ်ကော်မတီတွင် (၁) ဦးကံဆွန် (ဥက္ကဋ္ဌ)
(၂) ဦးသန်းမြင့်
(၃) ဒေါ်ခိုင်မို တို့တို့နှင့်

လုပ်ငန်းလည်ပတ်မှုဖြင့်စိန်သိမ်းရေးဆပ်ကော်မတီတွင် (၁) ဦးဆွန်မောင် (ဥက္ကဋ္ဌ)
(၂) ဦးသန်းမောင်
(၃) ဒေါ်မြင့်မူ တို့တို့နှင့်

ရွေးကွဲရေးကော်မတီတွင် ဦးကျော်စိန် တို့နှင့်

စာရေးဆရာကြီးကြီးကလေးလွယ်ကူတွင် (၁) ဦးမြင့်ကြည်
(၂) ဒေါ်ဌေးဌေး တို့တို့နှင့် စာစဉ်၊ စာစား၊ တက်

ရောက်လာကြသူများ မှ ဦးပေါ်ကနှင့် ခေါ်ခြင်းပျံ ရွေးချယ် တင်မြှောက်ခဲ့ကြသည်။

ဆက်လက်၍ စာစဉ်၊ စာစား၊ တက်ရောက်လာကြသည်ရွေးကွဲပျံတစ်နေ့ဖြင့် စာစား
ခေါ်ခြင်းပျံ ကော်မတီဝင်များ ရွေးချယ်ခြင်းဖြင့် ပတ်သက်ပြီး တာဝန်ခံဖြင့် နဝဒံယူနိုင်ပါစေရန်
လိုအပ်လာပါက စာစဉ်၊ စာစား၊ တက်ရောက်လာကြသူများ၏ ဆန္ဒသဘောအရ ရွေးချယ်ထား
သည်မှာ မှန်ကန်စေရန် စေတနာခံပေး ခိုင်ပါစေရန်၊ စာစဉ်၊ စာစား၊ ကော်မတီဝင်အသီးသီးမှလည်း
မိမိတို့၏တာဝန်အသီးသီးကို ထမ်းဆောင်နိုင်ပါစေရန် ၊ စာစဉ်၊ စာစား၊ တက်ရောက်လာကြ
သူများမှလည်း ကန့်ကွက်ရန် တစ်ဦးတစ်ယောက် မှ မရှိပါစေရန် ၊ စာစဉ်၊ စာစား၊ တက်ရောက်
ရန် စာစဉ်၊ စာစား၊ တက်ရောက်လာကြသူ များ မှ ဦးပေါ်ကနှင့် ခေါ်ခြင်းပျံ ရွေးကွဲပျံ
စာစကားကော်မတီကို စာစကားခေါ်ခြင်းပျံ ကော်မတီဝင်များဖြင့် ဖွဲ့စည်းခဲ့ကြသည်။

အစည်းအဝေးဆုံးဖြတ်ချက်။

၁) ကန်ကြီးလှိုင်ကျေးရွာ ဖွံ့ဖြိုးရေးကော်မရှင်များ။

အစည်းအဝေးတက်ရောက်လာကြသည့် ကျေးရွာလူထု ၅၀ နီးပါး ဆုံးဖြတ်ခဲ့ကြသည်။

၂) ကန်ကြီးလှိုင်ကျေးရွာ စီမံကိန်းကော်မတီကွဲစာရင်းကိုင်နှင့် စေဖန်စာကြံဖြူတန်ကြားရေးတာဝန်ခံတို့ကို စတင်ပါပုံနှံအတိုင်း ဆွဲချယ်ဆုံးဖြတ်ခဲ့ကြသည်။

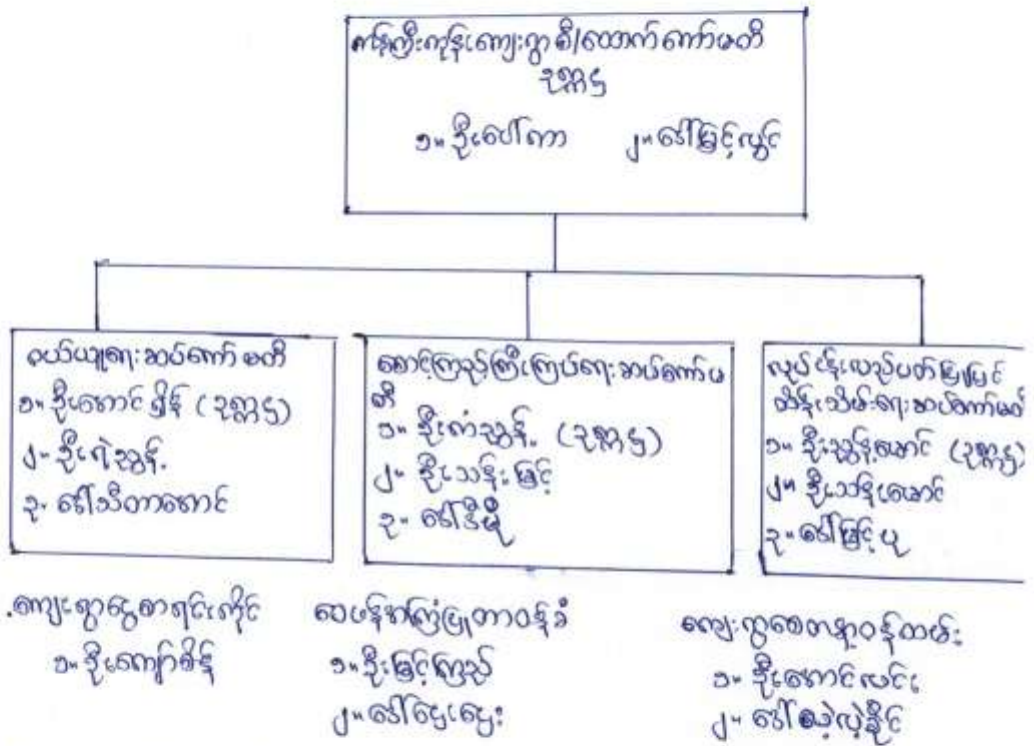

ဒုတိယနေ့ အစည်းအဝေးကို (၁၇-၃-၂၀၁၆)နေ့ (၅:၀၀) နာရီ အချိန်တွင် ချုပ်ဆိုပေးပါသည်။

ဗဟိုကော်မတီ

ဦးမြင့်လှိုင်
(လူထုစည်းရုံးရေးအဖွဲ့)

ကန်ကြီး ကုန်း ကျေးရွာ

တက္ကသိုလ် အက်အမိတ်တမ်း

တက္ကသိုလ် ဦးစားပေးဖွဲ့ခြင်းရေးလုပ်ငန်းစဉ်များ

	စဉ်	လုပ်ငန်း	အဆိုပြုသူ	လ/နှစ်	လုပ်ဆောင်မည့်သူ	ပြင်ပမှထောက်ပံ့ပေးသူ
အခြေခံအောက်အဦး	၁	မူလတန်းကျောင်းဆောင်တို့အဖို့	ကျား/မ	၃/၂၀၀၆	ကျေးရွာလူထု	
	၂	ချောင်းကူးရေကန်	ကျား/မ	၃/၂၀၀၆	ကျေးရွာလူထု	
	၃	စာကြည့်တိုက်	ကျား	၃/၂၀၀၆	ကျေးရွာလူထု	
	၄	ရွာလယ်လမ်းမကြီးမြှုပ်နှံ	မ	၃/၂၀၀၆	ကျေးရွာလူထု	
	၅					
အသက်မွေးလမ်းကြောင်း/စိုက်ပျိုးရေး	၁	စိုက်ပျိုးရေး နည်းပညာနှင့်ချေးငွေ	မ	၃/၂၀၀၆	ကျေးရွာလူထု	
	၂					
	၃					
	၄					
	၅					
ကျန်းမာရေးနှင့် အာဟာရ	၁					
	၂					
	၃					
	၄					
	၅					
ပညာရေး	၁	မူလကျောင်းတိုးမြှင့်ခြင်း	ကျား	၃/၂၀၀၆	ကျေးရွာလူထု	
	၂					
	၃					
	၄					
	၅					
အခြား	၁	ရေတွင်းဟောင်းမြှုပ်နှံရန်	ကျား	၃/၂၀၀၆	ကျေးရွာလူထု	
	၂	လျှပ်စစ်မီး	ကျား/မ	၃/၂၀၀၆	ကျေးရွာလူထု	
	၃					



VDP အရည်အသွေး ထိန်းချုပ်မှု

ထိန်းချုပ်သူ - ရက်စွဲ ၊ ကျေးရွာ ၊ VDP ရက်စွဲ
 ကျေးရွာ အုပ်စု - မြို့နယ် - ညောင်ဦး မြို့နယ်

(၁) VDP စာရွက်စာတမ်း ပြီးဆုံးမှုကို စစ်ဆေးပါ။ (OM အရ)

- ❖ မျက်နှာဖုံး (အဖုံး)
- ❖ မာတိကာ
- ❖ ကျေးရွာ အခြေခံ အချက်အလက်
- ❖ PSA အကျဉ်းချုပ် နှင့် PRA လုပ်ငန်းစဉ်
- ❖ အမျိုးသား / အမျိုးသမီး အဖွဲ့များ၏ အခက်အခဲများ
- ❖ ကျေးရွာ မျှော်မှန်းချက် (ဆွေးနွေးချက် ရလဒ်)
- ❖ အမျိုးသား / အမျိုးသမီးအဖွဲ့များ သဘောတူထားသည့် နောင်လေးနှစ်အတွက် ဦးစားပေးလုပ်ငန်းများ စာရင်း (အခြေခံအထောက်အပံ့ ၊ အသက်မွေးမှု ၊ ပညာရေး)

နောက်ဆက်တွဲများ

- ❖ လူမှုရေး အကဲဖြတ်မှု စာရွက်စာတမ်း ဓာတ်ပုံနှင့် PRA လုပ်ငန်းစဉ် (ဖြစ်နိုင်လျှင်) မြေပုံများပါရမည် ။ စည်းစိမ်ပိုင်ဆိုင်မှု အဆင့် ၊ Venn ပုံ)
- ❖ ကျေးရွာစီမံကိန်းရေးဆွဲရေး အစည်းအဝေးမိတ္တူ
- ❖ ကျေးရွာ၏ အချက်အလက် (PC - 1 ပုံစံ)
- ❖ ကျေးရွာ မျှော်မှန်းချက်

(၂) လူမှုရေး အကဲဖြတ်မှု အရည်အသွေးနှင့် VDP စစ်ဆေးပါ။

- ❖ VDP တွင် ပါဝင်သော လူဦးရေ (အမျိုးသား / အမျိုးသမီး)
- ❖ လူမှုရေး အကဲဖြတ်မှု အရည်အသွေး နှင့် VDP အတွက် ရက်ပေါင်း -
- ❖ PRA ပစ္စည်းများ အသုံးပြုသည့် အရေအတွက်
- ❖ ပါဝင်သောလူဦးရေ နှင့် လုပ်ငန်းများ မှတ်တမ်းတင်ခြင်း (အစည်းအဝေး မှတ်တမ်း အဖွဲ့ဓာတ်ပုံ ၊ တိုင်းရင်းသားအနည်းစု နှင့် ထိခိုက်လွယ်သော အဖွဲ့များ)
 - ✓ အလွန်ကောင်း
 - ✓ ကောင်း
 - ✓ ညံ့
- ❖ လုပ်ငန်းများ မှတ်တမ်းတင်ခြင်း နှင့် အမျိုးသမီးအဖွဲ့ အစည်းအဝေး၏ ရလဒ်အား ခွဲခြား ပေးထားသလား ?
 - ✓ ရှိ
 - ✓ မရှိ
- ❖ စီမံကိန်းအရေအတွက် (အမျိုးသား / အမျိုးသမီးရွေးချယ်မှု အရေအတွက်)
- ❖ PRA သက်ဆိုင်သော အခြား စီမံကိန်း အရေအတွက် (အမျိုးသား / အမျိုးသမီး ရွေးချယ်မှု အရေအတွက်)

(ဂ) ကျွမ်းကျင်သူများမှတ်တမ်း ၊ ကျေးရွာတွင်နေထိုင်သော သို့မဟုတ် တခြားရွာမှလာရောက်သောကျွမ်းကျင်သူများ

(၁) တသင်ကျောင်း			(၂) ကျန်းမာရေး			(၃) လက်မှု ပညာရှင်		
	ရွာတွင်နေထိုင်သူ	အခြားရွာမှလာသူ		ရွာတွင်နေထိုင်သူ	အခြားရွာမှလာသူ		ရွာတွင်နေထိုင်သူ	အခြားရွာမှလာသူ
မူလတန်းပြဆရာဆရာမ	<input type="checkbox"/>	<input checked="" type="checkbox"/>	ဆရာဝန်	<input type="checkbox"/>	<input type="checkbox"/>	လက်သမား	<input checked="" type="checkbox"/>	<input type="checkbox"/>
အထက်တန်းပြဆရာဆရာမ	<input type="checkbox"/>	<input type="checkbox"/>	လက်ထောက်ကျန်းမာရေးမှူး	<input type="checkbox"/>	<input type="checkbox"/>	ယန်းရံ	<input checked="" type="checkbox"/>	<input type="checkbox"/>
အလယ်တန်းပြဆရာဆရာမ	<input checked="" type="checkbox"/>	<input checked="" type="checkbox"/>	အမျိုးသမီးကျန်းမာရေးဆရာမ	<input type="checkbox"/>	<input type="checkbox"/>	လှုပ်စစ်ဆိုင်ရာ	<input type="checkbox"/>	<input type="checkbox"/>
မူကြိုဆရာဆရာမ	<input checked="" type="checkbox"/>	<input checked="" type="checkbox"/>	အခံသားရွာ	<input checked="" type="checkbox"/>	<input type="checkbox"/>	ရေတိုက်သွယ်သူ	<input checked="" type="checkbox"/>	<input type="checkbox"/>
အခြား	<input type="checkbox"/>	<input type="checkbox"/>	ပြည်သူ့ကျန်းမာရေးလုပ်သား (၁)/(၂)	<input type="checkbox"/>	<input type="checkbox"/>	စက်ပြင်ဆရာ	<input type="checkbox"/>	<input type="checkbox"/>
မှတ်ချက်			မှတ်ချက်			မှတ်ချက်		

(ဃ) ကျေးရွာသို့ ရောက်ရှိနိုင်သည့်လမ်းအခြေအနေ / ကျေးရွာတစ်ရွာသည် ၎င်း၏ကျေးရွာအုပ်စုနှင့် ဆက်သွယ်ထားသောလမ်းအခြေအနေ (အောက်ပါတို့ကိုပိုင်းပါ)

ကျောက်ကြမ်းလမ်း ကတ္တရာလမ်း ကွန်ကရစ်လမ်း မော်တော်ဆိုင်ကယ်လမ်း
 ကျောက်ခင်းလမ်း မြေသားလမ်း လှသွားလမ်း အခြား အိဒ္ဓဘားလမ်း ရွာဖွား

(င) ကျေးရွာဖွံ့ဖြိုးမှုစီမံချက်

- (၁) လူထုဗဟိုပြုစီမံကိန်းမစတင်မီ ဤကျေးရွာတွင်ကျေးရွာဖွံ့ဖြိုးမှု စီမံချက်ရှိခဲ့ပါသလား? ဝိန်းပါ ဝိန်းပါ
- (၂) ရှိခဲ့ပါလျှင် ဤစီမံချက်ကို မည်သည့် ခုနှစ်တွင်ပြင်ဆင်ခဲ့ပါသနည်း? နှစ်-----/မသိပါ
- (၃) ဤစီမံချက်ကို နည်းမှအတည်ပြုခဲ့ပါသလား? ပြုခဲ့ပါသည်/မပြုခဲ့ပါ /မသိပါ

(စ) ခရီးအကွာအဝေး

- (၁) ဤကျေးရွာ၏ဗဟိုမှ၎င်းကျေးရွာအုပ်စု၏ဗဟိုအထိခရီးပိုင်မည်မျှကွာဝေးသနည်း? မိုင်-----/မသိပါ
- (၂) ဤကျေးရွာမှ ၎င်းကျေးရွာအုပ်စုဗဟိုအထိသွားလာရာတွင်ကြာမြင့်သည့်အချိန်

ခြောက်သွေ့ ရာသီတွင်ကြာချိန်- (၃) နာရီ
 ထော်လာရီး/မော်တော်ဆိုင်ကယ်/မြေလျှင်/လား/မော်တော်ဘုတ်/ အခြား -----

မိုးရာသီတွင်ကြာချိန်- (၃) နာရီ
 ထော်လာရီး/မော်တော်ဆိုင်ကယ်/မြေလျှင်/လား/မော်တော်ဘုတ်/ အခြား -----

ပြည်ထောင်စု
 (၅) ဝိန်းစ
 (၆) ဝိန်းစ
 (၇) ဝိန်းစ
 (၈) ဝိန်းစ