

ပြည်ထောင်စုသမ္မတမြန်မာနိုင်ငံတော်အစိုးရ  
စိုက်ပျိုးရေး၊ မွေးမြူရေးနှင့် ဆည်မြောင်းဝန်ကြီးဌာန  
ကျေးလက်ဒေသဖွံ့ဖြိုးတိုးတက်ရေးဦးစီးဌာန  
ဘီးလင်းမြို့နယ်



National Community Driven Development Project

လူထုပဟိုပြုစီမံကိန်း#

ဘီးလင်းမြို့နယ်

၂၀၁၆ ခုနှစ်ရေလုပ်ကျေးရွာ

**မာတိကာ**

စဉ်	အကြောင်းအရာ	စာမျက်နှာ
၁။	မာတိကာ	၁
၂။	ဘီးလင်းမြို့နယ်မြေပုံ	၂
၃။	ကျေးရွာအုပ်စုမြေပုံ	၃
၄။	ကျေးရွာအခြေခံအချက်အလက်များ	၄-၅
၅။	လူထုပူးပေါင်းပါဝင်သောလူမှုဆန်းစစ်ခြင်းနှင့် အကဲဖြတ်ခြင်းလုပ်ငန်းစဉ် ( PSA/PRA ) အကျဉ်ချုပ်ဖော်ပြချက်	၆
၆။	(က)လူမှုရေးအရင်းအမြစ်ပြုပြင်မှုနှင့် သုံးသပ်ချက်	၇-
၈(ခ)။	ဥစ္စာနေ ကြွယ်ဝမှုအဆင့်အတန်းသတ်မှတ်ခြင်းနှင့် အသက်မွေးဝမ်းကျောင်းပြဇယားနှင့် သုံးသပ်ချက်များ ၉-၁၀	
	ဂ။အရင်းအမြစ် ပိုင်ဆိုင်မှုသုံးသပ်ခြင်း	၁၁-၁၂
	ဃ။ ရာသီခွင်ပြ ပြက္ခဒိန်နှင့် သုံးသပ်ခြင်း	၁၃-၁၄
	င။ပင့်ကူအိမ်သုံးသပ်ခြင်း	၁၅-၁၆
	စ။ဗင်းကာချပ်	၁၇-၁၈
	ဆ။အမျိုးသား/အမျိုးသမီးအခက်အခဲများ	၁၉
	ဇ။ပြဿနာသစ်ပင်ရေးဆွဲခြင်း	၂၀-၂၁
	ဈ။ကျေးရွာမျှော်မှန်းချက်(အမျိုးသား/အမျိုးသမီး)	၂၂
၇။	ကော်မတီဝင်များရွေးချယ်ခြင်းနှင့်ကျေးရွာဖွံ့ဖြိုးရေးအစီအစဉ် ဆောင်ရွက်မှုမှတ်တမ်းဓါတ်ပုံများ	၂၃
၈။	ကော်မတီဝင်များစာရင်း	၂၄
၉။	ကျေးရွာ အချက်အလက်ပုံစံ(၁)	၂၅
၁၀။	စီမံကိန်း အချိန်စက်ဝန်းအချိန်ဇယား(ပုံစံ ၂)	၂၆
၁၁။	ကျေးရွာဖွံ့ဖြိုးရေးဦးစားပေးအစီအစဉ်(ပုံစံ ၃)	၂၇
၁၂။	ကျေးရွာအုပ်စု စီမံကိန်းလုပ်ငန်းခွဲရွေးချယ်ခြင်း(ပုံစံ ၄)	၂၈
၁၃။	အစည်းအဝေးတက်ရောက်သူများစာရင်း(ပုံစံ ၁၂)	၂၉-၃၀
၁၄။	အစည်းအဝေးမှတ်တမ်းများ	၃၁
၁၅။	ကဏ္ဍအလိုက် အခက်အခဲမှတ်တမ်း	၃၂
၁၆။	ကျေးရွာဖွံ့ဖြိုးရေးစီမံချက်အရည်အသွေးထိန်းချုပ်မှု(Checklist For VDP)	၃၃

# ဘီးလင်းမြို့နယ် အခြေပြမြေပုံ



# ကဇိုင်းကျေးရွာအုပ်စု

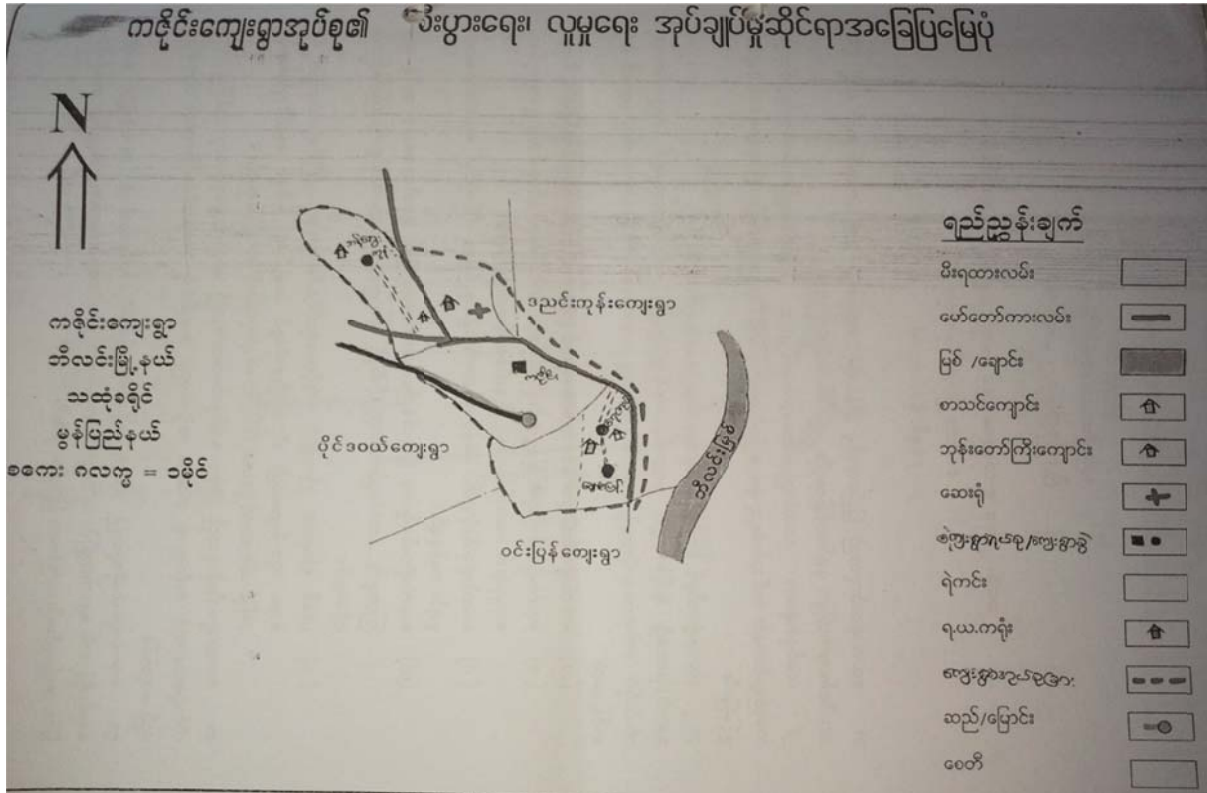

၃။ ကဇိုင်းကျေးရွာအုပ်စုတွင် ပါဝင်သောကျေးရွာစာရင်းများ

၁။ ကဇိုင်းကျေးရွာ

၂။ ရေလုပ်ကျေးရွာ

၃။ ဘန်းဘွေးကုန်းကျေးရွာ

၄။ ချောင်းပြန်ကျေးရွာ

၄။ ကျေးရွာအခြေခံအချက်အလက်များ

ကျေးရွာ သမိုင်း

ကျေးရွာ- ရေစလှော် မြို့နယ်- ကိလင်  
 အုပ်စု - ကဇိုင်း ရက်စွဲ - ၂၇.၂.၁၆

ဗိုလ်အောင်စုပေါင်း (၇၀) အုပ်စု ဖြစ်ပြီး ဗဟုစိမ်းထောင်စု (၁၁) စု၊ ကျေးစိမ်းထောင်စု (၆၉) စု ဖြစ်သည်။ ရေစလှော်ကျေးရွာသည် ကိလင် မြို့နှင့် (၃၁) မိုင်ခန့် ကွာဝေးပြီး လမ်းဖုံးဆက်ဆွယ်ရေး စာဝက် စာသစ်ကောင်းများဖြင့် ကိုဥသံမြို့အစုနှင့် ထောင့်ဒဲဒဲ မုဒ္ဒ သာသနာရှိ ကို. ကွယ်လွန်သည်။ ကျေးရွာ၏ အဓိက စီးပွားဖြစ်မှုမှာ ဥယျာဉ်ဖွံ့ဖြိုးရေး ဖြစ်ပြီး နိုက်ဒြီးယား၊ ယုတ်ဖိုးဖြစ်သော အပင်များ ဖြစ်သည်။ ယင်းအပင်များကို ဖြစ်လာသည်။ ရေစလှော်ကျေးရွာတွင် ဂျာမန်လူမျိုး လာရောက်လုပ်ကိုင်သူများ ဖြစ်သည်။ ကျေးရွာတွင် စားပေးခန်းမရှိပြီး ဖြစ်သည်။ ကျေးရွာ၏ အကျိုးအမြတ်များကို အကျိုးအမြတ် လိုအပ်ပါက ကဇိုင်း၊ ကိလင် သို့သွားရောက် ဖြစ်သည်။ ကိလင် မြို့နယ်တွင် ကဇိုင်း ရွာသို့ လည်ကောင်း ကျေးရွာ၏ အကျိုးအမြတ်များကို အကျိုးအမြတ် လိုအပ်ပါက ကဇိုင်း၊ ကိလင် သို့သွားရောက် ဖြစ်သည်။ ကျေးရွာ၏ အကျိုးအမြတ်များကို အကျိုးအမြတ် လိုအပ်ပါက ကဇိုင်း၊ ကိလင် သို့သွားရောက် ဖြစ်သည်။ ကျေးရွာ၏ အကျိုးအမြတ်များကို အကျိုးအမြတ် လိုအပ်ပါက ကဇိုင်း၊ ကိလင် သို့သွားရောက် ဖြစ်သည်။

ကျေးရွာအတွင်းရှိစုစုပေါင်းအိမ်ထောင်စုနှင့် လူဦးရေ

အိမ်ထောင်စု	ကျား	မ	စုစုပေါင်း
၇၀	၁၆၅	၁၈၁	၃၄၆

လူနည်းစု၊လူမျိုးစုအိမ်ထောင်စု

အမျိုးအစား	အိမ်ထောင်စု	ကျား	မ	စုစုပေါင်း
ကရင်	၆၉			
ဗမာ	၁			
ပအိုဝ်				

ထိခိုက်လွယ် အိမ်ထောင်စု

ထိခိုက်လွယ်အုပ်စု	အိမ်ထောင်စု	ကျား	မ	စုစုပေါင်း
သက်ကြီးရွယ်အို				
အမျိုးသမီးဦးဆောင်	၅			
မသန်စွမ်း				
မြေယာမဲ့				

ကျေးရွာရှိအခြေခံအဆောက်အအုံများ

ပညာရေး	ခြံစံပါ	ကျန်းမာရေး	ခြံစံပါ	ဘာသာရေး	ခြံစံပါ
အထက်တန်းကျောင်း		ဆေးရုံ		ဘုရား/စေတီ	A
အလယ်တန်းကျောင်း		ကျန်းမာရေးဌာန		ဘုန်းကြီးကျောင်း	A
မူလတန်းကျောင်း	A	ကျန်းမာရေးဌာနခွဲ		ဟိန္ဒူဘုရားကျောင်း	
မူကြိုကျောင်း		ဆေးခန်း		ခရစ်ယာန်ဘုရားကျောင်း	
အခြား		အခြား		ဗလီ	
မှတ်ချက်		မှတ်ချက်		မှတ်ချက်	

အဓိကစီးပွားရေးလုပ်ငန်းများ

စိုက်ပျိုးရေး	မွေးမြူရေး	အသေးစားစီးပွားရေးလုပ်ငန်းများ	အခြား

ကျေးရွာအတွင်းအဓိကပိုင်ဆိုင်မှုများ

ကျေးရွာပိုင်ဆိုင်	စိုက်ပျိုး	စားကျက်	သစ်တော	သဲ/ကျောက်	ရေတွင်း/	စက်ရေတွင်း
-------------------	------------	---------	--------	-----------	----------	------------

မူများ	ရေး	မြေ	မြေ	ရရှိမှု	ရေကန်	
အရေအတွက်						
ကျေးရွာပိုင်ဆိုင် မူများ						
အရေအတွက်						

ကျေးရွာအတွင်းအခြားပိုင်ဆိုင်မှုများ

ကျေးရွာပိုင်ဆိုင် မူများ	ရေတင်စက်	ထွန်	ထယ်	ကျွဲ	နွား	အခြား
အရေအတွက်						
ကျေးရွာပိုင်ဆိုင် မူများ						
အရေအတွက်						

အခြားကျေးရွာရှိအသုံးပြုနိုင်သောအရင်းအမြစ်/အချက်အလက်များ

အရင်းအမြစ်	ဆေးခန်း	မူလတန်းကျောင်း	ဈေး	ကျွမ်းကျင် လုပ်သား	လုပ်သား	မြေတူးစက်	လမ်းကြိုတ်စက်
အရေအတွက်							

၅။ လူထုပူးပေါင်းပါဝင်သော လူမှုဆန်းစစ်ခြင်းနှင့် အကဲဖြတ်ခြင်းလုပ်ငန်းစဉ်( PSA/PRA ) အကျဉ်ချုပ်ဖယား

လူထုပူးပေါင်းပါဝင်သော လူမှုဆန်းစစ်ခြင်းနှင့် အကဲဖြတ်ခြင်း လုပ်ငန်းစဉ်( PSA/PRA )  
အကျဉ်ချုပ်ဖယား

စဉ်	အကြောင်းအရာ	ရက်စွဲ	ဦးတည်အုပ်စု	တက်ရောက်သူ			အဓိကဆွေးနွေးချက်များ
				ကျား	မ	ပေါင်း	
၁	လူမှုစီးပွား အဆင့် သတ်မှတ်ခြင်း (Wealth Ranking)	၂၄/၂၆	ချမ်းသာအလယ် အလတ်၊ နှမ်းပါး၊ အလွန်နှမ်းပါးအုပ်စုများ	၈	၇	၁၅	ကျေးရွာလူမှုစီးပွား အုပ်စုများ ဖွဲ့ခြင်း သတ်မှတ်နိုင်ရေး အတွက် အခြေခံစံနှုန်းများ သတ်မှတ်ခြင်း၊ ကျေးရွာသားများနှင့် အများ သဘောတူ ဖွဲ့ခြင်းသတ်မှတ်ခြင်း
၂	ရာသီဥတုပြောင်းလဲခြင်း (Seasonal Calendar)	၂၄/၂၆	ကော်မတီဝင် (အမျိုးသမီး၊ အမျိုးသားများ)	၆	၉	၁၅	ရာသီဥတု၊ ဖိုက်ဖျိုးသီးနှံများလယ်ယာလုပ်ငန်းများ၊ နေ့စား လုပ်ငန်းများ၊ မွေးမြူရေးလုပ်ငန်းများ၊ ဝမ်းစာဖူလုံမှု နှင့် ပွဲတော်များ
၃	ကျေးရွာလူမှုရေး ဖြစ်ပေါ်မှု စာတစ်ပြင် (Social map/resource map)	၂၄/၂၆	ရပ်မိရပ်စ ကော်မတီဝင်များ	၅	၁၉	၂၄	အိမ်အမျိုးအစားများ၊ အခြေခံအဆောက်အအုံများ၊ လမ်းပန်းဆက်သွယ်ရေးအခြေအနေလယ်ယာမြေများ၊ မြစ်ချောင်းများ၊ ရေတွင်းရေကန်များ၊ သစ်တောများ
၄	ပြဿနာသစ်ပင် (Problem tree)	၂၅/၂၆	အမျိုးသားများကော်မတီဝင်များ	၁၂	-	၁၂	ဆွေးနွေးအားသော အခြေခံအဆောက်အအုံများ၊ အသက်မွေး ဝမ်းကျောင်းလုပ်ငန်းများ နှင့် ပညာရေး၊ ကျန်းမာရေး
၅	ပြဿနာသစ်ပင် (Problem tree)	၂၅/၂၆	အမျိုးသမီးများ	-	၂၈	၂၈	ဆွေးနွေးအားသော အခြေခံအဆောက်အအုံများ၊ အသက်မွေးဝမ်းကျောင်းလုပ်ငန်းများ
၆	ကျေးရွာ၏ (၄)နှစ်စာဦးစားထု အစီအစဉ်ပြစာတမ်း	၂၅/၂၆	အမျိုးသားအုပ်စု၊ အမျိုးသမီးအုပ်စု၊ လူငယ်အုပ်စု၊ ရပ်မိရပ်စအုပ်စု	၁၂	၂၈	၄၀	အကျိုးပြုပြီးရေး၊ အကျိုးမရဘဲခွင့်နှင့် အဓိက လိုအပ်ချက်များ အပေါ်မူတည်၍ ဆုံးဖြတ်သည်။
၇	အဖွဲ့အစည်းမျိုးစုံဆက်သွယ် (Venn Diagram)	၂၅/၂၆		၄	၉	၁၃	ကျေးရွာအတွင်းရှိ အဖွဲ့အစည်းများ မည်သည့်အတွက် မည်သည့်အဖွဲ့အစည်းများ မျက်စက်လုပ်ကိုင်မှု
၈	ပင့်ကူအိမ်ကွန်ယက် (Spider Web)	၂၅/၂၆	အမျိုးသားများနှင့် အမျိုးသမီးများ	၁၂	၂၈	၄၀	အမျိုးသားများနှင့် အမျိုးသမီးများ တန်းတူ အခွင့်အရေးများ ရရှိမှုနှင့် မရရှိသည့် အကြောင်းအရင်းများ
၉	ပြဿနာအခွင့်အရေး၊ လက်ရှိ အခြေအနေနှင့် ပြောင်းလဲမှု ညွှန်းကိန်းများ	၂၅/၂၆	ကျေးရွာလူထု	၁၂	၂၈	၄၀	ပြဿနာအခွင့်အရေးလက်ရှိအခြေအနေကို သိရှိနိုင်ရန်နှင့် ပြောင်းလဲမှု ညွှန်းကိန်းများ









# သုံးသပ်ချက်

ဥစ္စာခံ ဣယ်ဝေ အဆင့် အတန်း သတ်မှတ်ခြင်း၊ နှင့် အသက်မွေးဝမ်းကြေးပြုလုပ်သူ  
(သုံးသပ်ချက်)

ဧည့်သည် - ဧည့်သည်  
အုပ်စု - ကိုင်း

မြို့နယ် - အိုးလင်း  
ရက်စွဲ - ၂၄-၂-၁၆

အိုးလင်းမြို့၊ ကိုင်းဧည့်သည်အုပ်စု၊ ဧည့်သည်များတွင် ဧည့်သည်အသက်မွေးဝမ်းကြေး  
ရ (၅) ရရှိပြီး၊ ဖြစ် (၆-၇) ဖြစ်ပြီး (၉-၁၀) ကောင်၊ နှစ် (၁၀) ကောင်၊ (၁၀) ကောင်၊ (၁၀) ကောင်၊  
လယ်ယာဆန်၊ နှစ်ကောင်၊ တောင်တန်း (၇-၈) ဖြစ်ပြီး၊ ဧည့်သည် (၅) ကောင်၊ (၁၀) ကောင်၊  
ရင်း၊ တိုင်တိုင်မွေးမြူပြီး ဖြစ်ပြီး၊ ဖြစ်ပြီး၊ ဖြစ်ပြီး၊ ဖြစ်ပြီး၊ ဖြစ်ပြီး၊ ဖြစ်ပြီး၊  
လုပ်ငန်း၊ ၁၅ ဖြစ်ပြီး၊ ဖြစ်ပြီး၊ ဖြစ်ပြီး၊ ဖြစ်ပြီး၊ ဖြစ်ပြီး၊ ဖြစ်ပြီး၊ ဖြစ်ပြီး၊  
လတ်အိမ်ထောင် (၂၀) ရရှိပြီး၊ အိမ်ထောင်၊ နှစ် (၁၀) ကောင်၊ (၁၀) ကောင်၊ နှစ် (၁၀) ကောင်၊  
ဥစ္စာခံ (အနည်းငယ်) တောင်တန်း (၆) ကောင်၊ ဖြစ်ပြီး၊ ဖြစ်ပြီး၊ ဖြစ်ပြီး၊  
တောင်တန်း (၁) ကောင်၊ ဖြစ်ပြီး၊ ဖြစ်ပြီး၊ ဖြစ်ပြီး၊ ဖြစ်ပြီး၊ ဖြစ်ပြီး၊  
(အနည်းငယ်) လုပ်ငန်းကြွယ်ဝမှု၊ ဖြစ်ပြီး၊ ဖြစ်ပြီး၊ ဖြစ်ပြီး၊ ဖြစ်ပြီး၊ ဖြစ်ပြီး၊  
အိမ်ထောင် (၁) ကောင်၊ နှစ် (၁၀) ကောင်၊ ဖြစ်ပြီး၊ ဖြစ်ပြီး၊ ဖြစ်ပြီး၊  
အိမ်ထောင် (၁) ကောင်၊ ဖြစ်ပြီး၊ ဖြစ်ပြီး၊ ဖြစ်ပြီး၊ ဖြစ်ပြီး၊ ဖြစ်ပြီး၊



# သုံးသပ်ချက်

အရှင် ဖြစ်ပျားအပေါ်ပိုင်ဆိုင်မှုနှင့် အသုံးစွဲမှု (သုံးသပ်ချက်)

ဈေးနှုန်း - ရေလယ်

ဖြန့်ဖြူး - အီး.လစ်

အုပ်စု - ကရိုင်း

ရက်စွဲ - ၂၄-၂-၁၆

အီး.လစ်ဖြန့်၊ ကရိုင်းဈေးနှုန်းအုပ်စု၊ ရေလယ်ဈေးနှုန်းတွင် နှစ်စဉ်အသုံးစွဲမှုများမှာ ဖြစ်ပျားအပေါ်ပိုင်ဆိုင်မှုနှင့် လယ်ယာရေးရာ၊ အခြားကိစ္စအသုံးစွဲများနှင့် ကိုက်ညီစွာ စားသောက်ဖြန့်ဖြူးခြင်း၊ ငွေ၊ ဝက်၊ ဆိတ်၊ နွား၊ ကျွဲ စသည်ဖြင့် ဖြန့်ဖြူးပေးရန်အတွက် လက်မှတ်တိုင်တင်ပေးရန် ဖြစ်သည်။ တောင်ထိန်း၊ နွားရင်း၊ နွားရင်း၊ ဝါး၊ ယင်း၊ လပင်၊ တောင်၊ ရွှေရင်း၊ ဂျာဘာ၊ လပင်၊ ဝက်တား၊ ကျွဲရင်း၊ ကိုကျား + မ အရှင် အဖြစ် သုံးစွဲမှုနှင့် တွေ့ရှိရပြီး အရှင် အဖြစ်များ ကိုယ်စားပြုသော၊ အမျိုးမျိုး တွင် တွေ့ရှိရနိုင်ခြင်း ဖြစ်သည်။

ဃ။ ရာသီခွင်ပြ ပြက္ခဒိန်

ကျေးရွာ-ရေလုပ်

အုပ်စု - ကဇိုင်း

နေ့စွဲ- ၂၆.၂.၂၀၁၆

ကျေးရွာ - ရေလုပ်  
အုပ်စု - ကဇိုင်း

ရာသီခွင်ပြစာယာ

မြို့နယ်၊ အီး၊ ကမ်း  
၇၇၅ - ၂၄၂ - ၁၅

အကြောင်းစရာ	တန်ခိုး	ကဆုန်	ဧရာဝတီ	ဝါဆို	ဝါခေါင်	တော်သပတိုး	ဒီဇင်ဘာလ	ဖေဖော်ဝါရီ	မတ်လ	ဧပြီ	မေလ	ဇွန်လ
ရာသီဥတု												
အပူချိန်	ပူ ပူ	ပူ ပူ	ပူ ပူ	ပူ ပူ	ပူ ပူ	ပူ ပူ	ပူ ပူ	ပူ ပူ	ပူ ပူ	ပူ ပူ	ပူ ပူ	ပူ ပူ
ဝေဖန်	ပူ	ပူ	ပူ	ပူ	ပူ	ပူ	ပူ	ပူ	ပူ	ပူ	ပူ	ပူ
ပြောင်း	ပူ ပူ	-	-	ပူ ပူ	-	-	ပူ ပူ	ပူ ပူ	-	-	ပူ ပူ	-
အာဟာရ	ပူ	ပူ	ပူ	ပူ	ပူ	ပူ	ပူ	ပူ	ပူ	ပူ	ပူ	ပူ
ရေအခြေအနေ	-	-	ပူ ပူ	-	-	-	-	ပူ ပူ	-	-	-	-

ပါဝင်ဆွေးနွေးသူ ၇၅-၆-၆၆  
စုစုပေါင်း ၁၅

မြို့နယ်ဆွေးနွေးသူ အဖွဲ့  
အဖွဲ့အစည်း ၁၁ - ဒေါ်ခင်အောင်













ဆ။အမျိုးသားအမျိုးသမီးအခက်အခဲမ

အခက်အခဲများ (အမျိုးသား)

အခြေခံ - အခြေခံ  
 အခြေ - အခြေ

၁။ လမ်းပန်းဆက်သွယ်ရေးအခက်အခဲ  
 ၂။ မိခင်အခဲ  
 ၃။ အလုပ်အကိုင်အခက်အခဲ  
 ၄။ ကျန်းမာရေးအခက်အခဲ  
 ၅။ ပညာရေးအခက်အခဲ

အခက်အခဲများ (အမျိုးသမီး)

၁။ လမ်းပန်းဆက်သွယ်ရေးအခက်အခဲ  
 ၂။ ကျန်းမာရေးအခက်အခဲ  
 ၃။ ပညာရေးအခက်အခဲ  
 ၄။ အလုပ်အကိုင်အခက်အခဲ  
 ၅။ မိခင်အခဲ

ဇ။ပြဿနာသစ်ပင်(Problem Tree) ရေးဆွဲခြင်း

အမျိုးသားအဖွဲ့မှ ရွာတွင်းတံတားပျက်စီးမှုပြဿနာ ပြဿနာသစ်ပင်ရေးဆွဲခြင်း

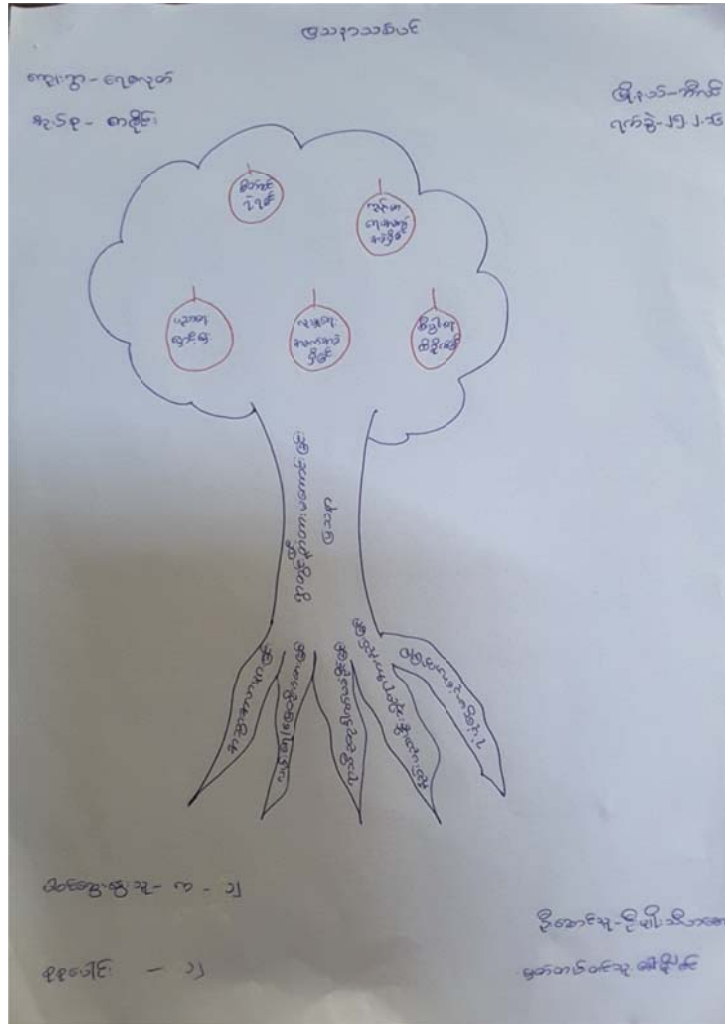

အကြောင်းအရင်း

- ရံပုံငွေ မရှိခြင်း
- လမ်းဘေးဝဲယာ ရေနုတ်မြောင်းများ မရှိခြင်း
- လမ်းမြေ ရေတိုက်စားခြင်း

အကျိုးဆက်များ

- ရေကြီးရေလျှံခြင်း
- တံတား ပျက်စီးခြင်း
- လမ်းပန်ဆက်သွယ်ရေးပိုမိုခက်ခဲလာခြင်း

- အမျိုးသမီးအဖွဲ့မှ မူကြိုကျောင်းပျက်စီးခြင်းပြဿနာ ပြဿနာသစ်ပင် ရေးဆွဲခြင်း

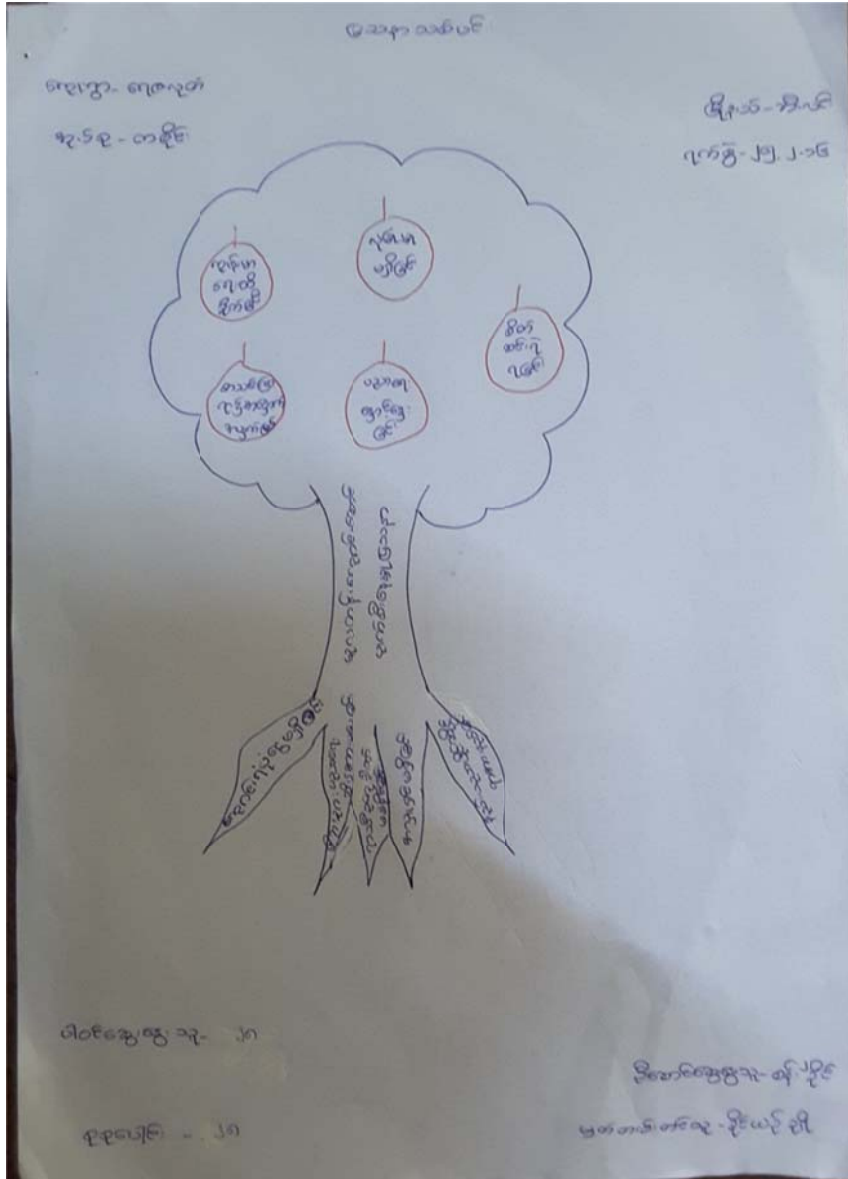

အကြောင်းအရင်း

- ရံပုံငွေ မရှိခြင်း
- အလှူရှင် မရှိခြင်း
- နည်းပညာပိုင်းဆိုင်ရာ အားနည်းခြင်း

အကျိုးဆက်များ

- မူကြိုကျောင်း လုံခြုံမှု မရှိခြင်း
- မူကြိုကလေးများ ကျန်းမာရေး ထိခိုက်ခြင်း
- စာစိတ်ဝင်စားမှု အားနည်းခြင်း

# ဈေးကွေးရွာမျှော်မှန်းချက် (အမျိုးသား/အမျိုးသမီး)

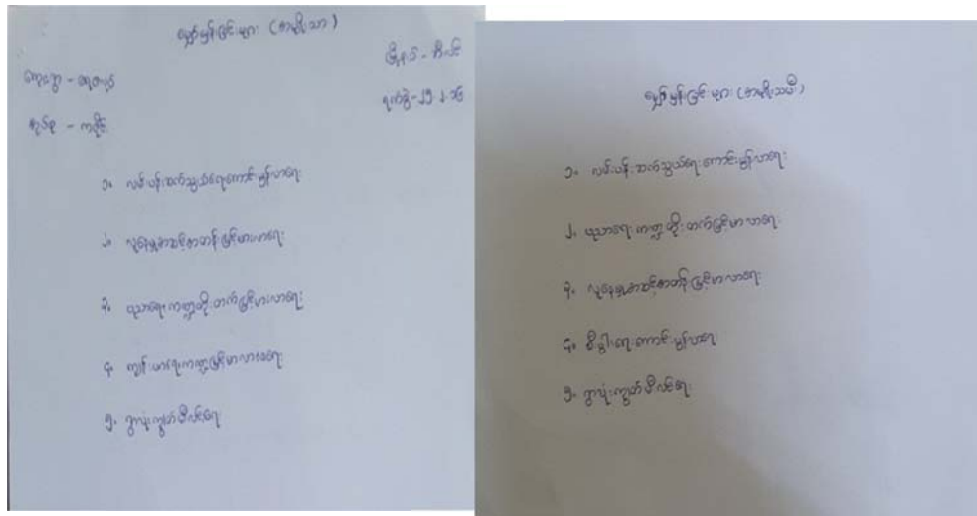



၇။ကော်မတီဝင်များရွေးချယ်ခြင်းနှင့်ကျေးရွာဖွံ့ဖြိုးရေးအစီအစဉ်ဆောင်ရွက်မှုမှတ်တမ်းခေါက်ပုံများ



၈။ ကော်မတီဝင်များစာရင်း

ကျေးရွာ- ရေဇလုပ်

အုပ်စု- ကရိုင်းမြို့နယ် - ဘီးလင်း

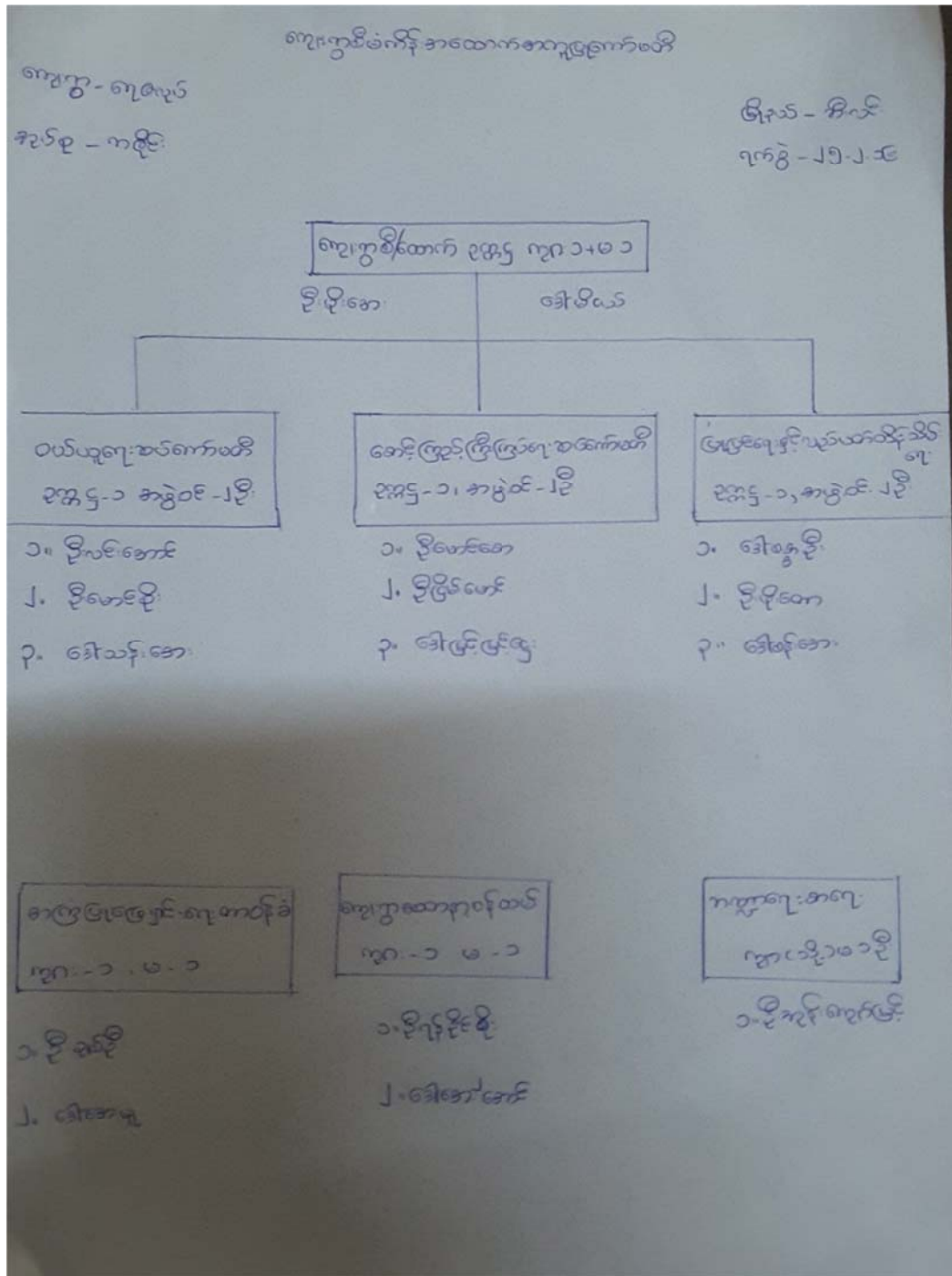



၁၀။စီမံကိန်း အချိန်စက်ဝန်းအချိန်ဇယား(ပုံစံ ၂)

လူထုဝဟိုပြုစီမံကိန်းစီမံကိန်းလက်စွဲ

ပုံစံ ၀-၂ - စီမံကိန်းစက်ဝန်းအချိန်ဇယား (PC 2)

လမ်းညွှန်ရွက်သက်ဆိုင်ရာလူထုစည်းရုံးရေးမှူး/လက်ထောက်နည်းပညာနည်းပညာမှူးများမှ စီမံကိန်းစက်ဝန်းအစဉ်တစ်ခုစီ ပြီးစီးတိုင်းကျေးရွာနှင့် ကျေးရွာအုပ်စု အတွက်တိုက်ပုံစံကိုဖြည့်သွင်းရမည်။

စည်းရုံးရေးမှူး/လက်ထောက် အမည် ဦး စာကျ/ဦးခွန်း	စက်ဝန်းအားအမှတ်ဖြစ်ပါ စာစက်ဝန်း(၀) စာစက်ဝန်း(၂) စက်ဝန်း(၃) စက်ဝန်း(၄)
ဇ.နံ ၂၅.၃.၂၀၁၆	စက်ဝန်းအားအမှတ်ဖြစ်ပါ စာစက်ဝန်း(၀) စာစက်ဝန်း(၂) စက်ဝန်း(၃) စက်ဝန်း(၄)
ပြည်နယ်/ခရိုင် မွန်	မြို့နယ် ၁၅.၂၀
ကျေးရွာအုပ်စု မာချင်	ကျေးရွာ ၆၇၈၂၀

စီမံကိန်းစတင်ခွက်မှအစဉ်များ	ဇ.နံ		အစဉ်အစားတွင်တက်ရောက်သူအရေအတွက်			
	စတင်သည့်ဇ.နံ	ပြီးဆုံးသည့်ဇ.နံ	အမျိုးသားအရေအတွက်	အမျိုးသမီးအရေအတွက်	အိမ်ထောင်စုအရေအတွက်	လူမျိုးစုတက်ရောက်သူအရေအတွက်နှင့် လူမျိုးစုအမည်
၁. ကျေးရွာစီမံကိန်း စိတ်ဆက်အစဉ်အစား	24.2.2016	24.2.2016	၁၉	၃၅	၅၅	၅၅   ကျင်
၂. ကျေးရွာဖွံ့ဖြိုးရေး စီမံခန့်ခွဲရေးအစဉ်အစား	24.2.2016	25.2.2016	၁၂	၂၈	၄၀	၄၀   ကျင်
၃. ကျေးရွာအုပ်စု လုပ်ငန်း ဆုံးဖြတ်ချက်ချသည့်အစဉ်အစား	27.2.16	27.2.16	၁၁	၂၉	၄၀	၄၀   ကျင်
၄. မြို့နယ်အစဉ်စီမံကိန်းရေးဆွဲရေးနှင့်အကောင်အထည်ဖော်ရေးကော်မတီ၏ စီမံကိန်း သုံးသပ်မှုအစဉ်အစား			မရှိ	မရှိ	မရှိ	မရှိ
၅. မြို့နယ် စီမံကိန်းရေးဆွဲရေးနှင့်အကောင်အထည်ဖော်ရေးကော်မတီ၏ဆုံးဖြတ်မှုကို ရွာသို့ အသိပေးအကြောင်းကြားသည့်အစဉ်အစား						
၆. စီမံကိန်းလုပ်ငန်းခွဲစီမံခန့်ခွဲရေးအစဉ်အစား			မရှိ	မရှိ	မရှိ	မရှိ



ကျေးရွာဖွံ့ဖြိုးရေးဦးစားပေးအစီအစဉ် (ပုံစံ ၄)

လူထုဝန်ထမ်းဆောင်ရေးဦးစီးဌာန

ပုံစံ ၈-၄ ကျေးရွာအုပ်စုစီမံကိန်းလုပ်ငန်းခွဲရွေးချယ်ခြင်းပုံစံ

လမ်းညွှန်ချက်	ကျေးရွာအုပ်စုစီမံချက်ရေးဆွဲသည့်အစည်းအဝေးတွင်	ဤပုံစံအားလူထုဆန္ဒမေးမြန်းမှု	လက်ထောက်နည်းပညာမှူးတို့၏
အကျအညံ့ဖြစ်ခြင်းနှင့်စွာဖြည့်သွင်းရမည့်ပုံစံအားဖြည့်စွက်ဖြည့်သွင်းပြီးပါကကျေးရွာအုပ်စုဖွံ့ဖြိုးတိုးတက်ရေးစီမံချက်တွင်အမှတ်အသားပြုထားရမည်။	အချက်အလက်များကို MIS သို့ ထည့်သွင်းရမည်။		CF
ကျေးရွာစည်းရုံးရေးမှူး/ဝန်ထမ်းအမည်	ဦး အကျဉ်းစိန်		
နေ့စွဲ	၇.၇.၂၀၁၆	လက်ဝန်းအားအမှတ်ပြုခြင်းပေးပါ(✓)၊ ဖယ်ရစ်ပါ(၀)၊ မရစ်ပါ(၂)၊ ဝက်ပန်း(၃)၊ ဝက်ဝန်း(၄)	
ပြည်နယ်/တိုင်း	မန္တလေး	မြို့နယ်	အ.န. လှိုင်
		ကျေးရွာအုပ်စု	က.လှိုင်

ကျေးရွာအမည်	ဆောင်ရွက်မည့် လုပ်ငန်းများ	အတိုင်းအတာ	ခန့်မှန်း တိုက်ရိုက်အကျိုး ဖိစားခွင့်ရှိသူများ	အဆိုပြုတင်ပြသူ	ခန့်မှန်းကုန်ကျစရိတ်			စုစုပေါင်း
					စီမံကိန်းမှ ထည့်ဝင်မှု	ကျေးရွာမှ ထည့်ဝင်မှု	အခြားထည့်ဝင်မှု (ခေါ်မြဲပါ) ထည့်ဝင်ခွင့်   အမည်/အဖွဲ့	
က.လှိုင်	ဝါးကပ် ၂ စင်	က.ရွာ ၃၆၀ နီကပ် ၃၆၀ က.ရွာ ၃၆၀ နီကပ် ၆၀၀	၄၆၅ ၃၆၀ ၃၆၀	□ ကျား ဝ □ ကျား+ ဝ	3500000			3500000
ငှာရေပုံ	ရွာချင်းဆက် ခါးကပ် ၆၀၀	၂၁၀၀(က.ရွာ) က.ရွာ ၁၅၀ က.ရွာ ၆၀၀	၂၀၀၀ ၃၆၀	□ ကျား ဝ □ ကျား+ ဝ	5000000			5000000
ရေစိုက်ရေး	ရေကန်ဆောက် ၈၈၀၇၂၀	၃၀x၃၀	၂၅၀၀ ၂၃	□ ကျား ဝ □ ကျား+ ဝ	8600000			8600000
အိမ်အေးအေး	ကျွန်းအိမ် ၆၅၆၆၆	၃၀x၆၅	၂၅၀၀ ၃၀	□ ကျား ဝ □ ကျား+ ဝ	2100000			2100000
				□ ကျား ဝ				









၁၅။ကဏ္ဍအလိုက် အခက်အခဲမှတ်တမ်း

...ရေဇလုပ်.....ကျေးရွာကဏ္ဍအလိုက်ဦးစားပေးဖွံ့ဖြိုးရေးလုပ်ငန်းများ

ကဏ္ဍအလိုက် အခက်အခဲမှတ်တမ်း  
 ...ရေဇလုပ်.....ကျေးရွာကဏ္ဍအလိုက် ဦးစားပေးဖွံ့ဖြိုးရေးလုပ်ငန်းများ

အမျိုးအမည်	အမှတ်	လုပ်ငန်း	အစပြုရက်	လက်ရှိအဆင့်	ရပ်ဆိုင်းရမည့်ရက်	ပြင်ဆင်ရေးအဖွဲ့
ရေဇလုပ်	၀	ရေဇလုပ် အကူအညီ	၂၀၁၅	အစပြုနေဆဲ		ရေဇလုပ်အဖွဲ့
	၁	ရေဇလုပ် အကူအညီ	၂၀၁၅	အစပြုနေဆဲ		
	၂					
	၃					
	၄					
အခြား	၀	ရေဇလုပ် အကူအညီ	၂၀၁၅	အစပြုနေဆဲ		ရေဇလုပ်အဖွဲ့
	၁					
	၂					
	၃					
	၄					
အခြား	၀	ရေဇလုပ် အကူအညီ	၂၀၁၅	အစပြုနေဆဲ		ရေဇလုပ်အဖွဲ့
	၁					
	၂					
	၃					
	၄					

VDP အရည်အသွေးထိန်းချုပ်မှု

ထိန်းချုပ်သူ-	ရက်စွဲ-	ရွာ-	VDP ရက်စွဲ-
		မြို့နယ်-	ကျေးရွာအုပ်စု-

(၁) VDP စာရွက်စာတမ်းပြီးဆုံးမှုကိုစစ်ဆေးပါ။ (OM အရ)

- မျက်နှာဖုံး (အဖုံး)
- မာတိကာ
- ကျေးရွာအခြေခံ Data
- PSA အကျဉ်းချုပ်နှင့် PRA လုပ်ငန်းစဉ်
- အမျိုးသား/အမျိုးသမီးအဖွဲ့များ၏ အခက်အခဲများ
- ကျေးရွာမျှော်မှန်းချက် (ဆွေးနွေးချက်ရလဒ်)
- အမျိုးသား/အမျိုးသမီးအဖွဲ့များသဘောတူထားသည့် နောင်လေးနှစ်အတွက် ဦးစားပေးလုပ်ငန်းများစာရင်း (အခြေခံအဆောက်အအုံ၊ အသက်မွေးမှု၊ ပညာရေး၊ လူမှုရေးထိန်းသိမ်းမှု....)

နောက်ဆက်တွဲများ-

- လူမှုရေးအကဲဖြတ်မှု စာရွက်စာတမ်းခါတ်ပုံနှင့် PRA လုပ်ငန်းစဉ် (ဖြစ်နိုင်လျှင်)၊ မြေပုံများပါရမည်၊ စည်းစိမ်ပိုင်ဆိုင်မှုအဆင့်၊ vennပုံ...
- ကျေးရွာစီမံကိန်းရေးဆွဲရေးအစည်းအဝေးမိတ္တူ
- ကျေးရွာ၏အချက်အလက် (PC 1 ပုံစံ)
- ကျေးရွာမျှော်မှန်းချက်

(၂) လူမှုရေးအကဲဖြတ်မှုအရည်အသွေးနှင့် VDP စစ်ဆေးပါ။

- VDP တွင်ပါဝင်သောဦးရေ (အမျိုးသား/အမျိုးသမီး)-
- လူမှုရေးအကဲဖြတ်မှုအရည်အသွေးနှင့် VDP အတွက် ရက်ပေါင်း-
- PRA ပစ္စည်းများအသုံးပြုသည့် အရေအတွက်-
- ပါဝင်သောဦးရေနှင့် လုပ်ငန်းများမှတ်တမ်းတင်ခြင်း (အစည်းအဝေးမှတ်တမ်း၊ အဖွဲ့ခါတ်ပုံ၊ တိုင်းရင်းသားအနည်းစုနှင့် ထိခိုက်လွယ်သောအဖွဲ့များ)
  - အလွန်ကောင်း
  - ကောင်း
  - ညံ့
- လုပ်ငန်းများမှတ်တမ်းတင်ခြင်းနှင့် အမျိုးသမီးအဖွဲ့အစည်းအဝေး၏ရလဒ် အားခွဲခြားပေးထားသလား။
  - ရှိ
  - မရှိ
- စီမံကိန်းအရေအတွက် (အမျိုးသား/အမျိုးသမီးရွေးချယ်မှုအရေအတွက်)-
- PRAနှင့်သက်ဆိုင်သောအခြားစီမံကိန်းအရေအတွက် (အမျိုးသား/အမျိုးသမီးရွေးချယ်မှုအရေအတွက်)-