

ပြည်ထောင်စုသမ္မတ မြန်မာနိုင်ငံတော်အစိုးရ
စိုက်ပျိုးရေး၊ မွေးမြူရေးနှင့် ဆည်မြောင်းဝန်ကြီးဌာန
ကျေးလက်ဒေသဖွံ့ဖြိုးတိုးတက်ရေးဦးစီးဌာန
ညောင်ဦးမြို့နယ်



လူထုဗဟိုပြုစီမံကိန်း

National Community Driven Development Project



(NCDDP)

ကျေးရွာဖွံ့ဖြိုးရေးအစီအစဉ်
Village Development Plan (VDP)
စန်းကန်ကျေးရွာ၊ မြေနီဘုတ်စု

၂၀၁၆-ခုနှစ်

ညောင်ဦးမြို့နယ်

မာတိကာ

- ၀၁။ မြို့နယ်မြေပုံ
- ၂။ ကျေးရွာမြေပုံ(တည်နေရာ)
- ၃။ အုပ်စုတွင်ပါဝင်သောကျေးရွာများစာရင်း
- ၄။ ကျေးရွာသမိုင်းကြောင်း
- ၅။ လူထုပူးပေါင်းပါဝင်သော လူမှုဆန်းစစ်ခြင်းနှင့် အကဲဖြတ်ခြင်းလုပ်ငန်းစဉ်(PSA/PRA)အကျဉ်းချုပ်ဇယား
- ၆။ ကျေးရွာဖွံ့ဖြိုးရေးအစီအစဉ်အတွက်အသုံးပြုခဲ့သော PRA tools များနှင့်တစ်ခုချင်းစီအတွက်သုံးသပ်ချက်များ
- ၇။ ကော်မတီဝင်များရွေးချယ်ခြင်းနှင့်ကျေးရွာဖွံ့ဖြိုးရေးအစီအစဉ်ဆောင်ရွက်မှုမှတ်တမ်းခိတ်ပုံများ
- ၈။ ကော်မတီဝင်များစာရင်း
 -
- ၉။ ကျေးရွာအချက်အလက်(ပုံစံ-၁)
- ၁၀။ စီမံကိန်းစက်ဝန်းအချိန်ဇယား(ပုံစံ-၂)
- ၁၁။ ကျေးရွာဖွံ့ဖြိုးရေးဦးစားပေးအစီအစဉ်(ပုံစံ-၃)
- ၁၂။ ကျေးရွာအုပ်စုစီမံကိန်းလုပ်ငန်းခွဲရွေးချယ်ခြင်း(ပုံစံ-၄)
- ၁၃။ အစည်းအဝေးတက်ရောက်သူများစာရင်း(ပုံစံ-၁၂)
- ၁၄။ အစည်းအဝေးမှတ်တမ်းများ
- ၁၅။ ကဏ္ဍအလိုက်ဦးစားပေးဖွံ့ဖြိုးရေးလုပ်ငန်းစဉ်များ
- ၁၆။ ကျေးရွာဖွံ့ဖြိုးရေးစီမံချက်အရည်အသွေးထိန်းချုပ်မှု(Checklist For VDP)



မန္တလေးတိုင်းဒေသကြီး ညောင်ဦးမြို့နယ် မြေနီရပ်စု
 စန်းကန်ကျေးရွာ ၏ တည်နေရာအမှတ်အသား

စွစတည်သောနှစ် - ၁၂၄၆ခု၊

ဘုရားတည်သောနှစ် - ၁၃၁၈ခု၊

ဘုန်းတော်ကြီးကျောင်းတည်သောနှစ် - ၁၂၉၅ခု၊

စွစတည်သောလူဦးရေ - ၁၂၅ဦး၊

စွစတည်သော မိန့်ခြေ - ၂၅-မိန့်၊

လက်ရှိ မိန့်ခြေပေါင်း - ၂၀၀

လက်ရှိ လူဦးရေပေါင်း - ကျား + မ = ပေါင်း

$$၄၇၅ + ၅၀၀ = ၉၇၅$$

၁၂၄၆ခုတွင်မိန့်ခြေ ၂၅၅ မိန့်မှ စ၍ စွစတည်ခဲ့ပါသည်။ ဘုရားတည်သော
 နှစ်မှာ ၁၃၁၈ခု၊ မြာသို့လာသန်း (၁၁)ရက် (၁၂)ရက်နေ့အတွင်း တည်
 ထားလှီးလွယ်ခဲ့ပါသည်။ ဘုန်းတော်ကြီးကျောင်းကို ၁၂၉၅ခုတွင် တည်
 ဆောက်ခဲ့ပါသည်။ စွစတည်စတွင် လူဦးရေမှာ (၁၂၅)ဦး ရှိပါသည်။

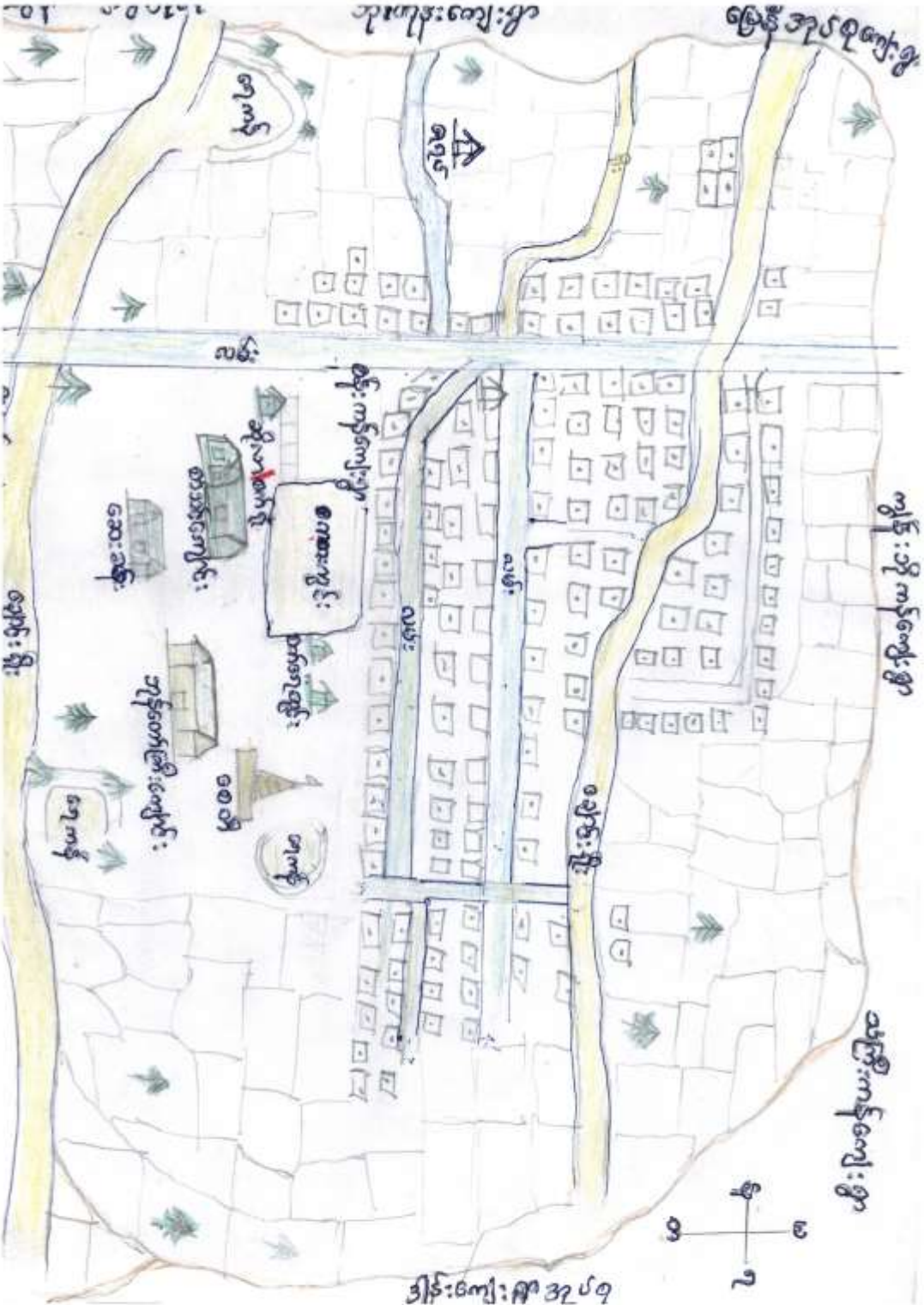

ကျွန်ုပ်တို့ ကန်တေးရွာ

အရှေ့ကန်တေးရွာ

၁၉၇၅ ခုနှစ်

လူတို့ပေါင်းစုံပါဝင်သော လူမှုအဖွဲ့စစ်ခြင်းနှင့် စာအုပ်ဖြတ်ခြင်းလုပ်ငန်းစဉ်

(CPA / PRA) အကျဉ်းချုပ် ဇယား

စဉ်	အကြောင်းအရာ	ရက်စွဲ	ဦးတည်ချက်	တက်ရောက်သူ			အဓိကအဖွဲ့အစည်း
				ကျား	မ	ပေါင်း	
၆၅	အဖွဲ့အစည်း ပြုတ်တက်မှု (Nen Diyarum)		ကျေးရွာသူ ကျေးရွာသားများ လေယာဉ်ထိမ်းမြား ကျေးရွာအုပ်စု အဖွဲ့အစည်းများ	26	21	50	ကျေးရွာအစုအဖွဲ့တွင် ရှိသော လူမှုအဖွဲ့ အစည်းများ ၂ ခု ကျေးရွာ လူတို့ အစား ပြုတ်တက် နေမှုကို တစ်ဘက်ခြမ်းသာ ရှိအောင် ဖော်ထောင် နိုင်ခဲ့သည်။
၆၆	လူမှုစီးပွား အဆင်အသာစွာ ခြင်း (Health Ranking)		ရွာအသား၊ အလယ်အပတ်၊ ရွာအပါး	30	19	49	ကျေးရွာအစုအဖွဲ့ ၅ ခု များ တက်လာခဲ့ပြီး ယင်း စုအဖွဲ့အစည်းများတွင် လူမှုအဖွဲ့အစည်းအဖွဲ့ အဖွဲ့အစည်းများ ပြုပြင် ရေးရာ အဖွဲ့အစည်း အဖွဲ့အစည်းများကို ထုတ် ဖော်ရေးရာအဖွဲ့အစည်း အဖွဲ့အစည်းများ ဖြစ်လာ စေခဲ့သည်။
၇၀	ပစ်ခတ်မှု ကွန်ယက် (Spider web)		ကျေးရွာသူ / ကျေးရွာသား များ၊ အဖွဲ့အစည်း အဖွဲ့အစည်း အဖွဲ့အစည်း	15	19	34	အဖွဲ့အစည်း ၃ ခု အဖွဲ့ အစည်းများအား အလုပ်အကိုင်အဖွဲ့အစည်း တိုင်းထု အဖွဲ့အစည်း အဖွဲ့အစည်းအဖွဲ့အစည်း အဖွဲ့အစည်းအဖွဲ့အစည်း အဖွဲ့အစည်းအဖွဲ့အစည်း အဖွဲ့အစည်းအဖွဲ့အစည်း အဖွဲ့အစည်းအဖွဲ့အစည်း

လူထုပေါင်းစုံပါဝင်သော လူမှုဆန်းစစ်ခြင်း နှင့် အကဲဖြတ်ခြင်း လုပ်ငန်းစဉ်
(CPA / PRA) အကျဉ်းချုပ်ဇယား

စဉ်	အကြောင်းအရာ	ရက်စွဲ	ဦးတည်အုပ်စု	တက်ရောက်သူ			အဓိကတွေ့ရမှုများ
				ကျား	မ	ပေါင်း	
၈။	ကျား + မ အကြောင်းအရာဖြစ် ထိုင်ဆိုင်မှု		အမျိုးသား အုပ်စု အမျိုးသမီး အုပ်စု	32	22	54	ထိုင်ဆိုင်မှုပစ္စည်းများကို ကျွေးမွေးရေးအမျိုးသား၊ အမျိုးသမီးများသည် ကျားထိုင်ဆိုင်သည်၊ မထိုင်ဆိုင်သည်ဟု မခွဲခြားဘဲ တစ်ဖက်နှင့် ဖြတ်ထိုင်မှုကို ဖြစ်စေသည်ဟု ရရှိသည်။
၉။	ကျွေးမွေးရေးအကြောင်း		ကျွေးမွေးသူ ကျွေးမွေးသားများ အိမ်ထောင်စုများ	18	14	32	ကျွေးမွေးရေးအကြောင်းအရာများကို လုံးဝမသိရသေးဘဲ အခြေအနေအထားကို အခြေခံ၍ ရရှိသည်။

ပုဗ္ဗ,ဇေ:ကရင်:အဖြစ်ပြုခြင်း နှင့် သင်ကြား

မြေမှီအုပ်စု

ဂုဏ်ပွင့်

စာရေးဆရာ: ဦးစိုးလှိုင်

- * * စာရေးဆရာ: ဦးစိုးလှိုင်: ပါဝင်၍ စာရေးဆရာ၏ ပုဗ္ဗ,ဇေ: ကရင်: အဖြစ်ပြု ဖြစ်ပေါ်စေရန် ရည်ရွယ်ပါသည်။
- * * စာရေးဆရာ၏ အဖွဲ့အစည်းအဖွဲ့များ: ငယ်ရွယ်စဉ်က ပါဝင်ခဲ့ဖူးသော အဖွဲ့အစည်းများ: ရှိပါသည်။
- * * ပုဗ္ဗ,ဇေ: ကရင်: အဖြစ်ပြုခြင်းကို စာရေးဆရာ၏ အဖွဲ့အစည်းများ: ဖြစ်ပေါ်စေရန် ရည်ရွယ်ပါသည်။
- * * စာရေးဆရာ၏ အဖွဲ့အစည်းကို စာရေးဆရာ၏ အဖွဲ့အစည်းများ: ဖြစ်ပေါ်စေရန် ရည်ရွယ်ပါသည်။
- * * စာရေးဆရာ၏ အဖွဲ့အစည်းကို စာရေးဆရာ၏ အဖွဲ့အစည်းများ: ဖြစ်ပေါ်စေရန် ရည်ရွယ်ပါသည်။

ဦးစိုးလှိုင်

ပုဗ္ဗ,ဇေ: ကရင်: အဖွဲ့အစည်း

ဘုဒ္ဓိဒ္ဓါပေ ဖြောင့်တင့် သုံးသပ်ချက်များ

မြော်ဆုတ်ရာ

၇၇၈၉-

ဆင်းလဲကျေးရွာ

* ဆင်းလဲကျေးရွာ အတွင်းရှိ နိုင်ငံ့၊ ချိန်၊ ဂိုက်သိမ်းချိန်၊ ဇာတိ၊ ဝါးချိန်၊
နဂါးအလှိုင် ငှားဝါးချိန်၊ စုဏ္ဏားပွဲဝေခံ၊ ကျင်းစာရေးဆရာ
အဖေ အဖေ ဂိုဏ်းဖြင့် အချိန်များအား ကျေးရွာ မူဆရာ အား အဖေ ဖြင့်
ခဲ့ပါသည်။

* နတ်ကဲ့သို့ ကျေးရွာ အတွင်းရှိ ဘုဒ္ဓိဒ္ဓါများတွင် အသုံးပြုမှုများ
မြို့တွင်း ၇၅ များအား သုံးသပ်၍ အိမ်ထဲမှ လှည့် ငှားအား
အကောင် အထုပ် ဆက်၍ အသုံးတော်ဆုံး အချိန်ကို သိရှိအောင် ချုပ်နှောင်
ပါကြောင်း ချွေးချွေးခဲ့ပါသည်။

ဦးဆောင်ရေးဇနီးအဖေ -
ဦးလှိုင်ပါးအဖေ -

စစ်ကပ်စာတမ်း

၂၈.၃.၂၀၁၆

ကျား/မ ဝိုင်ခွင့်မျ.ပြဇယား

ကျား	မ	ကျား + မ
ကျား ဆိုင်ကယ် ပိမ် ဟာခဲ မျှော် ဇွား ၂.၇	ကပ်ကား ကထုံးပစ္စည်း စက်ချက်စက် ရွှေထည်ပစ္စည်း	ပိမ်ပွဲ ဟာခဲ ကျော် ဇွား ၂.၇

ကျား ၂၈ ပိုင်ဆိုင်ရေး ဖွဲ့စည်းရေး

ဂုဏ်ခွင့်-

ဗြိတိသျှ
တိုးတက်ရေး

ကျား ၂၈ ပိုင်ဆိုင်မှု ဝါ အိုးထပ်ကျဆွဲ ဖြစ်သည် မှု ဖွဲ့စည်းရေး
ရေး (PRA Tools) တို့ ကမ်း ပါ ထပ်သည်။ တိုးတက်ရေး ဌာန
(ကျား ပိုင်ဆိုင်မှု) (၂၈ - ပိုင်ဆိုင်မှု) (ကျား ၂၈ ပိုင်ဆိုင်မှု)
ဗျာကို ကျား ၂၈ ဖု အား စောင့်ရှောက်မှု ဆွဲသည်။

ပိုင်ဆိုင်မှု

- * ကျား ပိုင်ဆိုင်မှု ခွဲခြားရေး
- * ၈ ပိုင်ဆိုင်မှု ခွဲခြားရေး
- * ကျား ၂၈ ပိုင်ဆိုင်မှု ခွဲခြားရေး ဝါ တိုးတက်ရေး ဌာ
န ဖွဲ့စည်း ပိုင်ဆိုင်မှု ဗျာကို စောင့်ရှောက်ခြင်း ဖြစ်သည်။

ကျား ၂၈ ဖု ပိုင်ဆိုင်မှု ဗျာ ခွဲခြားရေး ဖြစ်

ကျား ၂၈ တိုးတက် ပိုင်ဆိုင်ရေး ဖြစ် အကောင် အထည် စောင့်ရှောက်ရေး ဖြစ်သည်။

ဦးစောင့်ရှောက်ရေး

မူးလင်း၊ ဝါ

စက်တင်ဘာလ ၂၀၁၆

19.3.2016

အားလုံး ပြင်ဆင်မှု ပြုစုရက်

စဉ်	အုပ်စု	ပြင်ဆင်မှု	ပေးရေ
1.	ပြင်ဆင်သောအုပ်စု	ပေးရေဧက (၂၀) ရွှေ၊ ခွေး (၁၀) တိုက်ခိုက် ကား ကိုက်ညီစေ့ဖွားရေ ဆိုင်ကယ် T.V	၃၀
၂.	အားလုံးအား ပြင်ဆင်သောအုပ်စု	ပေးရေဧက (၁၀) ရွှေ၊ ခွေး (၁၀) သွပ်ရိုး တိုက်ခိုက် ဆိုင်ကယ်	၇၀
3.	အားလုံးအား ပြင်ဆင်သောအုပ်စု	တန်းရွှေ တန်းတူး မိဘာ ခွေးရေ ဆေးရုံစင် တန်းရွက် ရေ တန်းရွက်ကား	110

ပညာရေး အင်အား အဆင့် သတ်မှတ်ခြင်း နှင့် ဆက်သွယ်

၇၀၀၅

ကျေးဇူးတင်

ဆန်းကြည့်ပါ။

ဆန်းကြည့်ပါ။ ပညာရေး အင်အား အဆင့် သတ်မှတ်ခြင်းသည်

မူဝါဒ၊ နည်းစနစ် (CRA Tools) တို့ကို ကျင့်သုံးနိုင်ခြင်းဖြစ်သည်။ ပညာရေး အင်အား အဆင့် ခြုံငုံ သတ်မှတ်ခြင်းတို့

- * မူဝါဒ၊ နည်းစနစ် နှစ်ဆင့် တစ်ဆင့် တစ်ဆင့် ဆက်သွယ်ပြီး နှစ်ဆင့် တစ်ဆင့် ခြုံငုံ သတ်မှတ်ခြင်းသည် ပညာရေး အင်အား အဆင့် သတ်မှတ်ခြင်း
- * ကျေးဇူးတင်ခြင်းတို့ကို ဆက်သွယ်ခြင်းဖြင့် မူဝါဒ၊ နည်းစနစ်များကို ဆက်သွယ်ခြင်း
- * နည်းစနစ်များကို ဆက်သွယ်ခြင်းဖြင့် မူဝါဒ၊ နည်းစနစ်များကို ဆက်သွယ်ခြင်း
- * မူဝါဒ၊ နည်းစနစ်များကို ဆက်သွယ်ခြင်းဖြင့် မူဝါဒ၊ နည်းစနစ်များကို ဆက်သွယ်ခြင်း

ပြန်လည်ကြည့်ရှုပါ။
ပြန်လည်ကြည့်ရှုပါ။

ကျား/မ အဆင့် ကဏ္ဍပြပုံကုန်

ခုတ်စု မိမိ
ကျား/မ အဆင့် ဆင့်ကန်

၁၄.၅ 19.3.2016

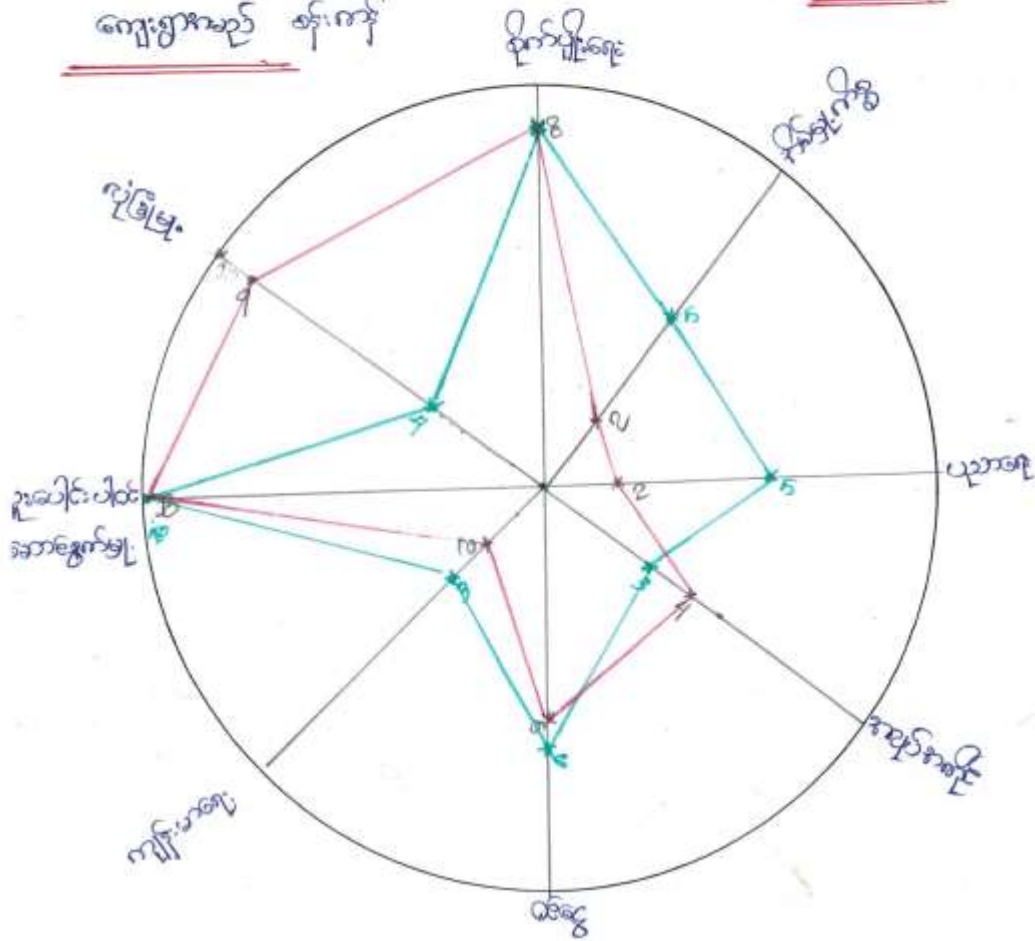

ကျား၊ မိန်းမ ရော့ကော့ ဖိုလူဒီမ် သုံးသပ်ချက်

ရက်စွဲ-

အိမ်ထောင်ရေး

ဆန်းစစ်ချက်

ကျား၊ မိန်းမ ရော့ကော့ ဖိုလူဒီမ်ကောင်းအရာ ဆန်းစစ်ချက်မှာ

အမျိုးသားနှင့် အမျိုးသမီး ဝိုင်းစုံ ဆွဲကော့ ဖိုလူဒီမ် ဖြစ်ပြီး ၊ သုံး ဝတ်ချက်ချစ်ဖို့
ပညာရေး လက်လှမ်း မြီ ဖြစ်ပြီး ၊ အလုပ်အကိုင် အခွင့်အလမ်း ၊ ကျန်းမာ
ရေး ဖြစ် ဆောင်ရွက်ဖို့ လက်လှမ်း မြီ ဖြစ် ဖြစ် ဖြစ် ဖြစ် ဖြစ် ဖြစ် ဖြစ်
ဆောင်ရွက်ဖို့ သေချာ အချက်များတွင် အမျိုးသမီးတို့သည်
အမျိုးသား များ ထက် ဆာလွန် သော်လည်း ဆွဲကော့ ဖိုလူဒီမ် ၊
သုံး ဝတ်ချက် ချစ် ဖြစ်ပြီး ၊ ပညာရေး လက်လှမ်း မြီ ဖြစ်ပြီး ၊ အလုပ်
အကိုင် အခွင့် အလမ်း အဆင့် တွင် အမျိုးသားများထက် အခွင့်
အလမ်း ဖြစ် ဖြစ် ၀၀ မှာ ဖြစ် ဖြစ် သော ဖြစ် ၊ သုံး သပ်တွေ့ရှိရ

ဦးဆောင်ရေးဌာန
ဦးဆောင်ပါသည်

ကျေးရွာအုပ်စုအစည်းများ ချိတ်ဆက်ပြခြင်း

ဒုတိယ - မြေစို

ကျေးရွာအစည်း - ခန့်မှန်း

ရက်စွဲ 19.3.2016

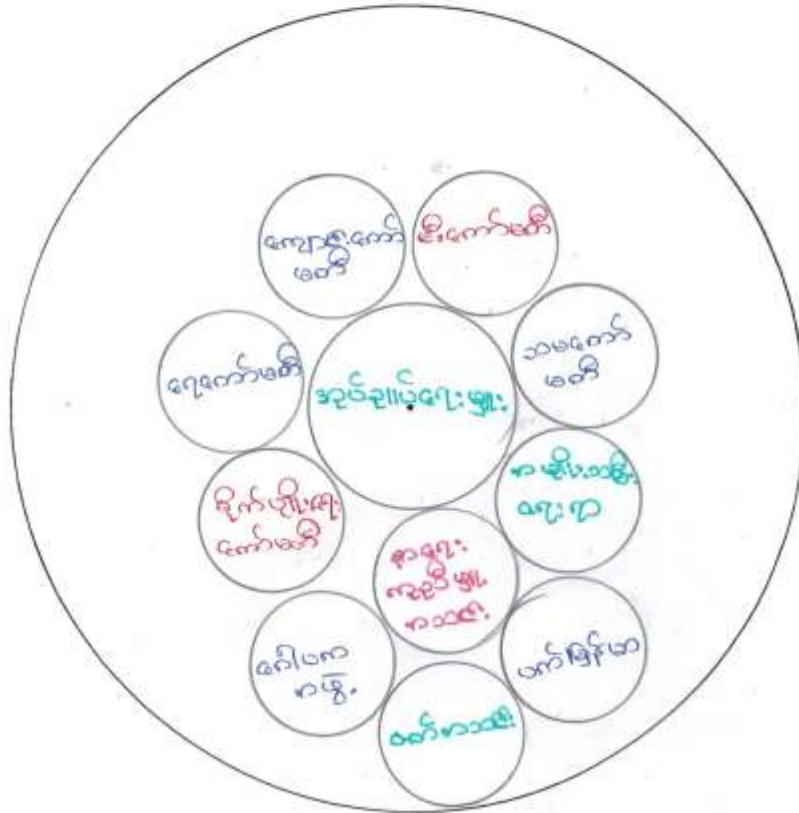

အဖွဲ့ အရည်အချင်းများ ချိတ်ဆက်ဖွဲ့ပြုစုထား သုံးသပ်ချက်

ဆေးကံ ဂျော့ရွာ အဝတ်ငါးဂိုဏ်းမှာ များစွာအဖွဲ့များဖြင့် ဂျော့ရွာအရပ်ရပ်တွင်
အဖွဲ့ ၂၇၀ မှီ ၇၀၀ အဖွဲ့ ၂၇၂ နှစ်အဖွဲ့ ၂၇၃ နှစ်အဖွဲ့ ၂၇၄ နှစ်အဖွဲ့ ၂၇၅ နှစ်အဖွဲ့ ၂၇၆ နှစ်အဖွဲ့
မူထုဗဟိုပြု ဝိပဿနာ အဖွဲ့ အရည်အချင်းများ ဂျော့ရွာ ဖွဲ့ဖြို ချိုးကန်
၇၅၀ ကျော် အဖွဲ့ ဂျော့ရွာ အရပ်ရပ်တွင် အဖွဲ့ ၅၀၀ မှီ ၇၀၀ အဖွဲ့ အဖွဲ့များဖြင့်
ဖြိုနှစ် အဖွဲ့ ဖြင့် ချိတ်ဆက်ကာ ဂျော့ရွာ ဝိပဿနာ အဖွဲ့ အရည်အချင်း
မူထုဗဟိုပြု ဝိပဿနာ အဖွဲ့ အရည်အချင်း ဂျော့ရွာ ဖွဲ့ဖြို ချိုးကန်
မူထုဗဟိုပြု ဝိပဿနာ အဖွဲ့ အရည်အချင်း ဂျော့ရွာ ဖွဲ့ဖြို ချိုးကန်
ချိတ်ဆက်ကာ ဂျော့ရွာ ဖွဲ့ဖြို ချိုးကန် ဂျော့ရွာ အရည်အချင်း
၂၇၂ နှစ်အဖွဲ့ အဖွဲ့ အဖွဲ့ ဂျော့ရွာ အဖွဲ့ အရည်အချင်း

ချိတ်ဆက် ဖွဲ့ဖြို ဝိပဿနာ အဖွဲ့ အရည်အချင်း ဂျော့ရွာ အဖွဲ့ အရည်အချင်း
မူထုဗဟိုပြု ဝိပဿနာ အဖွဲ့ အရည်အချင်း ဂျော့ရွာ အဖွဲ့ အရည်အချင်း
မူထုဗဟိုပြု ဝိပဿနာ အဖွဲ့ အရည်အချင်း ဂျော့ရွာ အဖွဲ့ အရည်အချင်း
မူထုဗဟိုပြု ဝိပဿနာ အဖွဲ့ အရည်အချင်း ဂျော့ရွာ အဖွဲ့ အရည်အချင်း

ဦးဆောင်အဖွဲ့အဖွဲ့
မူထုဗဟိုပြု
၇၀၀
အဖွဲ့အရည်အချင်း - ဆေးကံဂျော့ရွာ

ပြောရာသစ်

ကုန်စုံ - မြေကို

ကျေးရွာအုပ်စု - ရင်းတော်

နေ့ 19.3.2016

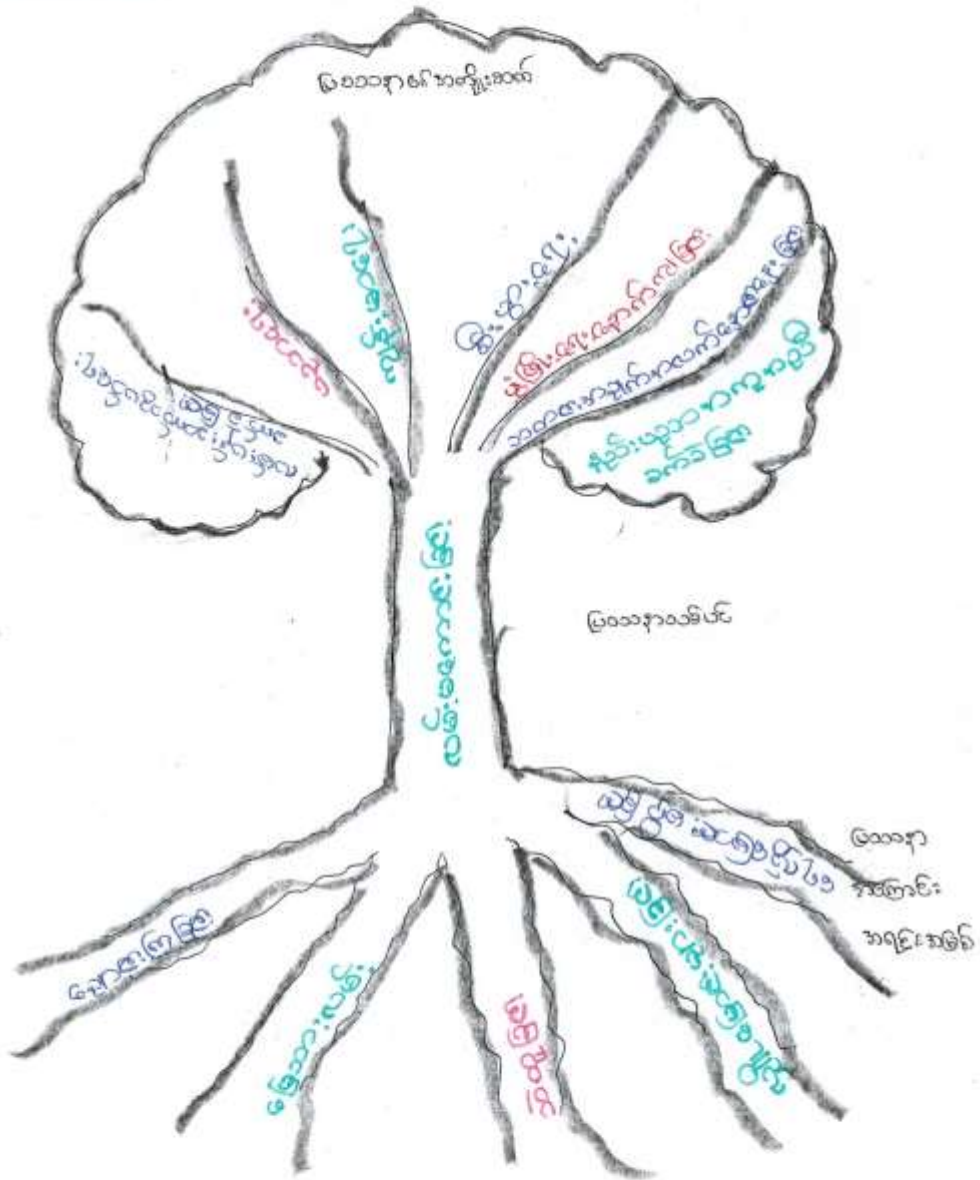

ပြဿနာ သစ် ချိတ်

၇၈၅-

အခြေခံ

အခြေခံကျမ်း

အခြေခံကျမ်း အတွက် ပြဿနာ သစ် ချိတ်

ပုံစံ (PRA Tools) အခြေခံကျမ်း သည် ပုံစံ အခြေခံ
တွင် တစ်ခု ပါရှိသည်။ ပြဿနာ သစ် ချိတ် ဖြစ် အားဖြင့်

ကျမ်း၏ အခြေခံ အားဖြင့် အခြေခံကျမ်း အခြေခံကျမ်း ၊

ကျမ်း၏ အခြေခံ အားဖြင့် အခြေခံကျမ်း အခြေခံကျမ်း အခြေခံကျမ်း အခြေခံကျမ်း

ကျမ်း၏ အခြေခံ အားဖြင့် အခြေခံကျမ်း အခြေခံကျမ်း အခြေခံကျမ်း အခြေခံကျမ်း

ပုံစံ ပုံစံ ချိတ် ချိတ်

အခြေခံကျမ်း အခြေခံကျမ်း ပြဿနာ သစ် ချိတ် ပုံစံ အခြေခံကျမ်း

ပုံစံ အခြေခံကျမ်း အခြေခံကျမ်း အခြေခံကျမ်း

အခြေခံကျမ်း အခြေခံကျမ်း

ပုံစံ အခြေခံကျမ်း

တော်မတိုင်များရွေးချယ်ခြင်းနှင့်ကျေးရွာခွဲ ဖြန့်ရေးအစီအစဉ်
ဆောင်ရွက်မှုမှတ်တမ်း



ရုံးကန် ကျေးရွာ၊ ၆၆၀ မို့ကျေး ရွာနယ်စု

ကျေးရွာစီမံကိန်း အထောက်အကူပြုကော်မတီဗျာခရင်း

စဉ်	အမည်	ရာထူး / တာဝန်	ကျေးရွာ	ဗွန်းနံပါတ်
၁။	ဦးစိုးဝင်း	ကျေးရွာစီမံကိန်းဥက္ကဋ္ဌ	ရုံးကန်	၀၅-၀၂၀၇၁၂၈၅၅
၂။	ဒေါ်မေစင်မော်	"	"	
၃။	ဦးဇော်ဝင်းမော်	ထပ်ပညာရေးဆက်တင်ဥက္ကဋ္ဌ	"	
၄။	ဒေါ်သန်းဌေး	ဗဟိုအဖွဲ့အဖွဲ့	"	၀၅-၇၂၈၅၅၅၅၅၄
၅။	ဦးစန်းဖြူ	အဖွဲ့ဝင်	"	၀၅-၇၅၀၄၇၅၅၇၈
၆။	ဦးအောင်ကျော်မြင်	အောင်ကြည်ကြီးကြားရေးဆက်တင်ဥက္ကဋ္ဌ	"	၀၅-၂၁၇၄၁၅၁၆
၇။	ဦးစိန်ရွှန်း	အဖွဲ့ဝင်	"	၀၅-၇၈၇၄၅၀၅၅၀
၈။	ဒေါ်စာအောင်	"	"	၀၅-၇၈၇၆၅၄၆၄၇
၉။	ဦးထွန်းငွေ	ရည်ပတ်အဖွဲ့အဖွဲ့အဖွဲ့အဖွဲ့	"	၀၅-၇၅၅၅၅၅၅၅၅၅
၁၀။	ဒေါ်နုနုစွယ်	အဖွဲ့ဝင်	"	၀၅-၂၀၅၀၅၅၅၅၅
၁၁။	ဒေါ်နုနုစွယ်	"	"	
၁၂။	ဦးကျော်အောင်	အောင်အောင်မြင်မြင်ကြားရေး	"	၀၅-၇၆၅၅၅၅၅၅၅
၁၃။	ဒေါ်တင်စိန်	"	"	
၁၄။	ဦးကျော်မင်း	စေတနာ့ဝန်ထမ်း	"	၀၅-၂၂၅၅၅၅၅၅၅
၁၅။	ဒေါ်ဌေးစင်စင်	"	"	၀၅-၇၅၅၅၅၅၅၅၅
၁၆။	ဒေါ်နုနုစွယ်	ကျေးရွာစီမံကိန်းဥက္ကဋ္ဌ	"	၀၅-၂၂၅၅၅၅၅၅၅



လူထုထိန်းသိမ်းရေး ဝန်ကြီးဌာန



ပုံစံစ-၁ ကျေးရွာအခြေအခံအချက်အလက်များ (Form PC 1)

လယ်ဥက္ကဋ္ဌရွက်/ ကျေးရွာတစ်ရွာသို့ ပထမဆုံး မိတ်ဆက်ခရီးသွားရောက်သောအခါ လူထုစည်းရုံးရေးမှူးသည် ကျေးရွာခေါင်းဆောင်များအားကျေးရွာအချက်အလက်များကိုပေးအပ်ရန်အတွက်အချက်အလက်များကိုစီမံကိန်းမိတ်ဆက်အစည်းဝေးပတ်ဝန်းကျင်ဆိုင်ရာအစည်းအဝေးတိုင်းဆိုင်ရာအစည်းအဝေးတိုင်းစီမံကိန်းမိတ်ဆက်အစည်းဝေးတွင် လူထုစည်းရုံးရေးမှူးသည် ဤအချက်အလက်များအားစစ်ဆေးပြီးမှန်ကန်အောင်ပြုလုပ်ရမည်။ ပြီးနောက်တွင် လူထုစည်းရုံးရေးမှူးမှ သတင်းအချက်အလက်ထိသည့် Tablets မှ တဆင့် ဖြည့်သွင်းရမည်။

ကျေးရွာအုပ်ချုပ်ရေးမှူးအမည် ဦးအောင်အောင်	ကျေးရွာအုပ်ချုပ်ရေးမှူး ဖုန်းနံပါတ် ၀၇-၇၈၇၅၅၀၇၀/၀၇-၇၈၅၇၂၇၀၃	လူထုစည်းရုံးရေးမှူးအမည် ဒေါ်ကျော်ဖြူအောင်
ပြည်နယ်/တိုင်းဒေသကြီး မန္တလေးတိုင်း	မြို့နယ် လွင်ဇံမြို့နယ်	ကျေးရွာအုပ်စု (၆)ရွာ
		ကျေးရွာစဉ်းကပ်

လူမျိုးစု	အိမ်ထောင်စုအရေအတွက်	ကိုးကွယ်သည့်ဘာသာ	အိမ်ထောင်စုအရေအတွက်
လူမျိုးစု (၁)-----	၇၀၀	ဘာသာ(၁)-----	
လူမျိုးစု (၂)-----		ဘာသာ(၂)-----	
လူမျိုးစု(၃)-----		ဘာသာ(၃)-----	

	အမျိုးသား(အရေအတွက်)	အမျိုးသမီး(အရေအတွက်)
လူဦးရေ	၄၇၅	၅၂၀
အိမ်ထောင်ဦးစီး	၂၈၀	၇၀

(ခ)လက်လှမ်းမီအသုံးပြုနိုင်သည့်အဆောက်အဦများ

စာသင်ကျောင်း	အမှတ် ခြံမပါ	ကျွန်းမာရေး	အမှတ်ခြံမပါ	ဘာသာရေးအဆောက် အဦ	အမှတ် ခြံမပါ
အထက်တန်းကျောင်း	<input type="checkbox"/>	ဆေးရုံ	<input type="checkbox"/>	စေတီ	<input checked="" type="checkbox"/>
အလယ်တန်းကျောင်း	<input type="checkbox"/>	ကျွန်းမာရေးဌာန	<input type="checkbox"/>	ဘုန်းကြီးကျောင်း	<input checked="" type="checkbox"/>
မူလတန်းကျောင်း	<input checked="" type="checkbox"/>	ကျွန်းမာရေးဌာနခွဲ	<input type="checkbox"/>	ဟိန္ဒူဘုရားကျောင်း	<input type="checkbox"/>
မူကြိုကျောင်း	<input type="checkbox"/>	ဆေးပေးခန်း	<input checked="" type="checkbox"/>	ရေစိမ့်ယာန်ကျောင်း	<input type="checkbox"/>
အခြား	<input type="checkbox"/>	အခြား	<input type="checkbox"/>	ဗလီ	<input type="checkbox"/>
				အခြား	<input type="checkbox"/>
မှတ်ချက်		မှတ်ချက်		မှတ်ချက်	<input checked="" type="checkbox"/>



လူထုဝေဟင်္ဂါပြုစီမံကိန်း



(ဂ) ကျွမ်းကျင်သူများမှတ်တမ်း ၊ ကျေးရွာတွင်နေထိုင်သော သို့မဟုတ် တခြားရွာမှလာရောက်သော ကျွမ်းကျင်သူများ

(၁) စာသင်ကျောင်း			(၂) ကျန်းမာရေး			(၃) လက်မှု ပညာရှင်		
	ရွာတွင် နေထိုင်သူ	အခြား ရွာမှ လာသူ		ရွာတွင် နေထိုင်သူ	အခြား ရွာမှ လာသူ		ရွာတွင် နေထိုင်သူ	အခြား ရွာမှ လာသူ
မှလတန်နံပြ ဆရာ၊ ဆရာမ	<input checked="" type="checkbox"/>	<input checked="" type="checkbox"/>	ဆရာဝန်	<input type="checkbox"/>	<input type="checkbox"/>	လက်သမား	<input checked="" type="checkbox"/>	<input type="checkbox"/>
အထက်တန်းပြ ဆရာ၊ ဆရာမ	<input type="checkbox"/>	<input type="checkbox"/>	လက်ထောက် ကျန်းမာရေးမှူး	<input type="checkbox"/>	<input type="checkbox"/>	ပန်ချီ	<input checked="" type="checkbox"/>	<input type="checkbox"/>
အလယ်တန်းပြ ဆရာ၊ ဆရာမ	<input type="checkbox"/>	<input type="checkbox"/>	အမျိုးသမီးကျန်းမာရေးဆရာမ	<input type="checkbox"/>	<input type="checkbox"/>	လျှပ်စစ်ဆိုင်ရာ	<input type="checkbox"/>	<input type="checkbox"/>
မူကြိုဆရာ၊ ဆရာမ	<input type="checkbox"/>	<input type="checkbox"/>	အစုံသားပွား	<input checked="" type="checkbox"/>	<input type="checkbox"/>	ရေပိုက်သွယ်သူ	<input checked="" type="checkbox"/>	<input type="checkbox"/>
အခြား	<input type="checkbox"/>	<input type="checkbox"/>	ပြည်သူ့ကျန်းမာရေး လုပ်သား (၁)/(၂)	<input type="checkbox"/>	<input type="checkbox"/>	စက်ပြင်ဆရာ	<input checked="" type="checkbox"/>	<input type="checkbox"/>
မှတ်ချက်			မှတ်ချက်			မှတ်ချက်		

(ဃ) ကျေးရွာသို့ ရောက်ရှိနိုင်သည့်လမ်းအခြေအနေ / ကျေးရွာတစ်ရွာသည် ၎င်း၏ကျေးရွာအုပ်စုနှင့် ဆက်သွယ်ထားသော လမ်းအခြေအနေ (အောက်ဖော်ပြပါပုံစံဖြင့်)

ကျောက်ကြမ်းလမ်း: _____
 ကျောက်ခင်းလမ်း: _____
 ကတ္တရာလမ်း: မြေသားလမ်း
 ကွန်ကရစ်လမ်း: လူသွားလမ်း
 မော်တော်ဆိုင်ကယ်လမ်း: _____
 အခြား: _____

(င) ကျေးရွာဖွံ့ဖြိုးမှုစီမံချက်

(၁) လူထုဝေဟင်္ဂါပြုစီမံကိန်းမတင်မီ ဤကျေးရွာတွင် ကျေးရွာဖွံ့ဖြိုးမှု စီမံချက်ရှိခဲ့ပါသလား? ပိုင်ပါ
 ခိုပါသည်/မရှိပါ/မသိပါ
 (၂) ရှိခဲ့ပါလျှင် ဤစီမံချက်ကို မည်သည့် စနစ်တွင်ပြင်ဆင်ခဲ့ပါသနည်း? နှစ် -----/မသိပါ
 (၃) ဤစီမံချက်ကို ဖြည့်စွက်မှုအတည်ပြုခဲ့ပါသလား? ပြုခဲ့ပါသည်/မပြုခဲ့ပါ/မသိပါ

(စ) ဓနိအကွာအဝေး

(၁) ဤကျေးရွာ၏ ဝဟင်္ဂါမှ ၎င်းကျေးရွာအုပ်စု၏ ဝဟင်္ဂါအထိ ဓနိဆိုင်မည်မျှ ကွာဝေးသနည်း? ၇ မိုင်ခွဲ / မိုင် ----- / မသိပါ
 (၂) ဤကျေးရွာမှ ၎င်းကျေးရွာအုပ်စု၏ ဝဟင်္ဂါအထိ သွားလာရာတွင် ကြာမြင့်သည့် အချိန်
 ခြောက်ငွေ့ ရာသီတွင် ကြာချိန် ----- 1 နာရီ ----- ဝဟင်္ဂါလမ်း/မော်တော်ဆိုင်ကယ်/မြေလှောင်လမ်း/မော်တော်ဘုတ်/
 အခြား -----
 မိုးရာသီတွင် ကြာချိန် ----- 1:30 နာရီ ----- ဝဟင်္ဂါလမ်း/မော်တော်ဆိုင်ကယ်/မြေလှောင်လမ်း/မော်တော်ဘုတ်/
 အခြား -----

(ဆ) မတ်ဝန်းကျင်ဆိုင်ရာ သဘာဝဘေးအန္တရာယ် -
 ဤကျေးရွာတွင် ရေကြီးခြင်းကို သဘာဝဘေးအန္တရာယ် ကျရောက်စေခြင်းရှိပါသလား။
 မရှိပါ ရှိပါသည် ရှိလျှင် ဖော်ပြပါ -----



လူထုဝဟိုပြုစီမံကိန်း

(ဓ) ကျေးရွာတွင် ခွဲစည်းထားသော အဖွဲ့အစည်းများ လူထုဝဟိုပြုစီမံကိန်းမတိုင်မီ ဤကျေးရွာတွင် ကျေးရွာဖွံ့ဖြိုးရေးအတွက် အစိုးရ(သို့)ရွာသားများကိုယ်တိုင်(သို့) စီမံကိန်းတစ်ခုခုမှ ခွဲစည်းထားသည့် အဖွဲ့အစည်းများရှိပါသလား။

- (၁) ~~အလယ်ကျေးရွာအသင်း~~
- (၂) ~~ရွာအဖွဲ့အစည်း~~
ရေကန်စာ

ကျေးရွာခေါင်းဆောင်

အမည် ဒေါ်သောစိုးအေး

လက်မှတ် [Signature] ၀၄.၉ 18.3.2016

လူထုစည်းရုံးရေးမှူး

အမည် ဒေါ်အိမ်အောင်

လက်မှတ် [Signature] ၀၄.၉ 18.3.2016

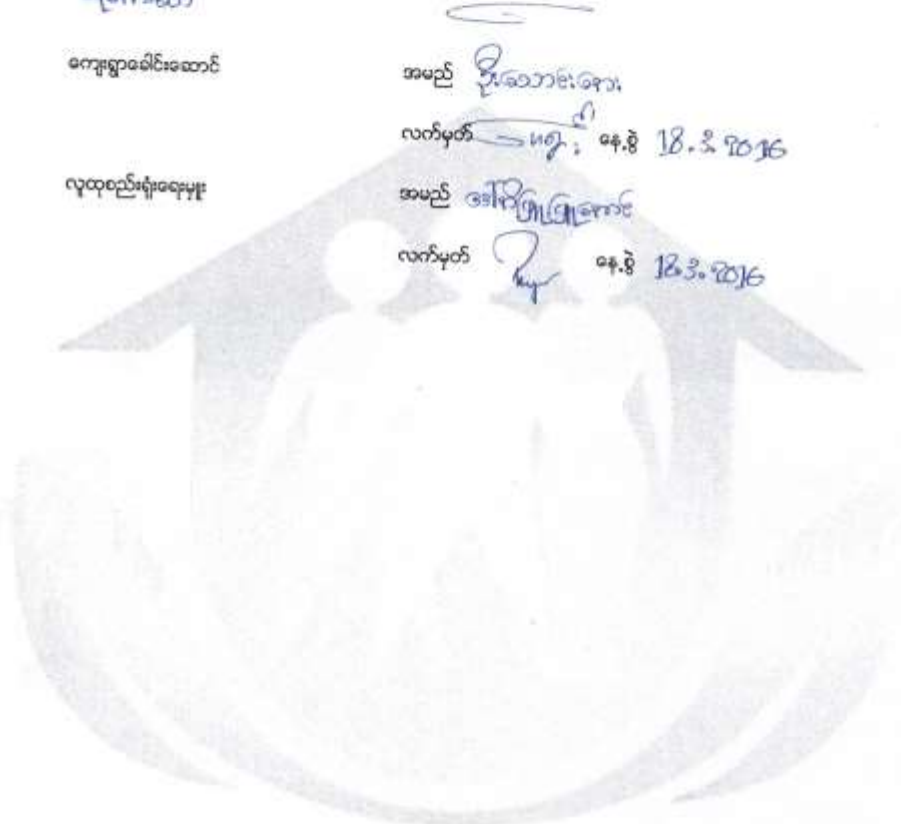



လူထုဝတ်ပြုစံနှုန်းစီမံကိန်းလက်ဖွဲ့
အစဉ်-၃ ၉.၉.၂၀၁၅

	၈.၉.၂၀၁၆	၈.၉.၂၀၁၆	၄၄	၄၆	၉၀ / ၈၀
၆. ဥပဒေရေးရာဌာနကုမ္ပဏီ လူထုဝတ်စုံအစဉ် ရေးဆွဲခြင်း					
၆.၇ ငြင်း/ထိန်းသိမ်းရေး ခေတ်ပြောင်း					
၇. စီမံကိန်းလုပ်ငန်းခွဲ တိုးတက်မှု စောင့်ကြည့် လေ့လာရေးအစဉ်အစဉ်	မလို	မလို	မလို	မလို	မလို
၇.၁၁ အစဉ်အစဉ် ပထမအကြိမ်					
၇.၂ အစဉ်အစဉ် ဒုတိယအကြိမ်					
၇.၃ အစဉ်အစဉ် တတိယအကြိမ်					
၈. စီမံကိန်းလုပ်ငန်းခွဲ အပြီးသတ်စစ်ဆေးခြင်း အစဉ်အစဉ်					
၉. လူထုဝတ်စုံရေးဆွဲရေးအစဉ်အစဉ်					



လူထုဝဟ်ပြုစီမံကိန်း

ပုံစံ ၈-၃ ကျေးရွာဖွံ့ဖြိုးရေး ဦးစားပေးအစီအစဉ် (Form PC 3)

လယ်ဦးနှစ် / အစဉ်(၃)ကျေးရွာအမှတ်များချက်အစည်းအဝေးပြီးဆုံးသောအခါ ကျေးရွာစီမံကိန်း အထောက်အကူပြု
ကော်မတီသည် လူထုစည်းစိမ်းရေးအဖွဲ့အစည်းနှင့် ဤပုံစံကိုပြည့်စုံအောင် ဖြည့်သွင်းရမည်။ အားလုံးသော အခက်အခဲ
အတားအဆီးများ ဖြိုဖျက်ဦးစားပေးအစီအစဉ်များလူထုဝဟ်ပြုစီမံကိန်း၏ ရန်ပုံငွေအရင်းအမြစ်နှင့် မသက်ဆိုင်သည့် လုပ်ငန်းများ
အားလုံးကိုဖော်ပြရမည်။

လူထုစည်းစိမ်းရေးအဖွဲ့/ဝန်ထမ်း အမည် ၆၆ ဒီပဲယိုးမြို့နယ်အောင်
နေ့စွဲ 19.3.2016 စက်ဝန်းအား အမှတ်ဖြစ်ပါ (✓) မှ စက်ဝန်း(၁)
□ စက်ဝန်း(၂) □ စက်ဝန်း(၃) □ စက်ဝန်း(၄)

ပြည်နယ်/တိုင်း မန္တလေး မြို့နယ် ဥက္ကဋ္ဌကျေးရွာအုပ်စု ၆၆၆၆ ကျေးရွာ စိုင်းကန်

က. အခက်အခဲအတားအဆီးများအားထူးချွန်ခြင်း - ယခုလက်ရှိအခြေအနေတွင်ဤကျေးရွာဖွံ့ဖြိုးတိုးတက်ရေးအတွက်
အဓိကအခက်အခဲအတားအဆီးများသည် မည်သည်များဖြစ်ပါသနည်း(အမျိုးသား/သမီး အနည်းဆုံးအခက်အခဲ ၅ ခုစီဖော်ပြပါ)

အမျိုးသား အဖွဲ့မှတင်ပြသောအခက်အခဲအတားအဆီးများ	အမျိုးသမီး အဖွဲ့မှတင်ပြသောအခက်အခဲအတားအဆီးများ
၁ <u>ရွာချင်းစာလမ်း အဆင်မပြေ</u>	၁ <u>မိုးရာသီတွင်ရွာချင်းဆက်လမ်း ရွားကန်ခက်ခဲ</u>
၂ <u>ရွေးချယ်/ခပ်ကတောင်အချိန်ကောင်း</u>	၂ <u>သောက်သုံးရေ မလုံလောက်</u>
၃ <u>လှုပ်စစ်မီး မဂရသေးပါ</u>	၃ <u>တရွာလုံးမီး မလင်းသေး</u>
၄ <u>ဆေးပေးခန်း မပြုလုပ်သေး</u>	၄ <u>ဆေးပေးခန်း မပြုလုပ်သေး</u>
၅ <u>အရေးပေါ်လူနာတင်ယာဉ်မရှိ</u>	၅ <u>ကျောင်းသားနှင့်ကျောင်းဆောင်မမျှတ</u>

ခ. မျှော်မှန်းခြင်း- နောင်လာမည့် (၅) နှစ် အတွင်း ကျေးရွာဖွံ့ဖြိုးရေး မျှော်မှန်းလျာထားချက်များအား တင်ပြပါ။

အမျိုးသားအဖွဲ့မှတင်ပြသောမျှော်မှန်းချက်များ	အမျိုးသမီးအဖွဲ့မှတင်ပြသောမျှော်မှန်းချက်များ
၁ <u>ရွာချင်းဆက်လမ်းချော့ပေးဆောင်ရွက်ရန်</u>	၁ <u>ရွာထဲ/တွင်းလမ်းများကောင်းမွန်ချင်</u>
၂ <u>သောက်သုံးရေ အလွယ်တကူရရှိရန်</u>	၂ <u>ရွေးချယ်/ခပ်ကတောင် လွယ်ကူ အဆင်ပြေချင်</u>
၃ <u>တရွာလုံး မီးလင်းရန်</u>	၃ <u>တရွာလုံး မီး(ရေပျံပ်စစ်စီး) ရရှိချင်</u>
၄ <u>ဆေးပေးခန်း မပြုလုပ်သေးခြင်း</u>	၄ <u>ဆေးပေးခန်း ပြုလုပ်စီမံခန့်ခွဲရန်</u>
၅ <u>အရေးပေါ်လူနာတင်ယာဉ် ရှိလာရန်</u>	၅ <u>အလယ်တန်းကျောင်း ပေါ်ထွန်းရေးချင်</u>

ဂ. ဤကျေးရွာ၏ လာမည့်(၄) နှစ်အတွက် ဦးစားပေး ဖြိုဖျက်တက်ဖွဲ့ လုပ်ငန်း အစီအစဉ်များအားဖော်ပြပါ။
(လူထုဝဟ်ပြုစီမံကိန်း ရန်ပုံငွေအတွက် အဆိုပြုသော အစီအစဉ်များကိုဦးစားပေး အဆင့်အလိုက်ဖော်ပြပြီး ကျန်လူထုဝဟ်ပြု စီမံကိန်း
ရန်ပုံငွေအရင်းအမြစ်နှင့် မသက်ဆိုင်သည့်အစီအစဉ်များလည်းဖော်ပြရန်ဖြစ်သည်။)

ကျေးရွာအတွက်ဦးစားပေးဖွံ့ဖြိုး တိုးတက်မှု လုပ်ငန်းစဉ်များ	အဆိုပြုသူ (အမျိုးသားများ/ အမျိုးသမီးများ/ အမျိုးသား+အမျိုးသမီး)	လူထုဝဟ်ပြုစီမံကိန်းအတွက်အဆိုပြု သည့် (ဦးစားပေးအဆင့် အလိုက် ဖော်ပြပါ)	ခန့်မှန်း ကုန်ကျ စရိတ်	အကျိုးစီးပေး ခွင့်ရှိသူခန့် မှန်းခြေ အရေ အတွက်
၁ <u>စိုင်းကန်-ရွာသစ်</u>	<u>အမျိုးသား+အမျိုးသမီး</u>	<u>၁၀၀၀</u>	<u>၁၀၀၀</u>	<u>၁၀၀</u>
၂ <u>ရွာသစ်ဆောင်ရွက်မှု</u>	<u>၄</u>	<u>၃၀၀၀</u>	<u>၃၀၀၀</u>	<u>၄</u>
၃ <u>ဆေးပေးခန်း(အပြေးသစ်)</u>	<u>၄</u>	<u>၁၀၀၀</u>	<u>၁၀၀၀</u>	<u>၄</u>



လူထုတုံ့ပြန်ပုံစံနံပါတ်

၄	စတင်ရက်စွဲ	အချိန်	အမျိုးအမည်
၅	ရက်စွဲ	နံပါတ်	အမျိုးအမည်
၆	ရက်စွဲ	နံပါတ်	အမျိုးအမည်

အတည်ပြုထားသော အချက်အလက်များကို စစ်ဆေးရန် နေရာထုတ်ဖော်ရေး အဖွဲ့ဝင်များက ဝင်ရောက်စစ်ဆေးရန် ဖော်ပြချက် (၁၀၀) ကျော် ရှိသည်။
 အမည် _____ လက်မှတ် _____ နေ့စွဲ 19-3-2016



အမည်	လက်မှတ်	နေ့စွဲ
.....
.....
.....

ပုံစံ ၈-၄ ကျေးရွာဆောင်ရွက်ရန်အတွက် အကျိုးခံစားခွင့်ရရှိရေးအကျဉ်းချုပ်

လမ်းညွှန်ချက် : ကျေးရွာဆောင်ရွက်ရန်အတွက် သည့်အရင်းအမြစ်ပေးပို့ပေးခြင်း / လက်ထောက်အဖွဲ့အစည်းများ၏ အကျိုးခံစားခွင့်ရရှိရေးအကျဉ်းချုပ်
 ကျေးရွာဆောင်ရွက်ရန်အတွက် သည့်အရင်းအမြစ်ပေးပို့ပေးခြင်း / လက်ထောက်အဖွဲ့အစည်းများ၏ အကျိုးခံစားခွင့်ရရှိရေးအကျဉ်းချုပ်
 ကျေးရွာဆောင်ရွက်ရန်အတွက် သည့်အရင်းအမြစ်ပေးပို့ပေးခြင်း / လက်ထောက်အဖွဲ့အစည်းများ၏ အကျိုးခံစားခွင့်ရရှိရေးအကျဉ်းချုပ်

မူပိုင်မှု ပြည်နယ်/တိုင်း/မြို့နယ် ဝေးကွာခြင်း မြို့နယ် ဝေးကွာခြင်း

စက်ယာ/အကျိုးခံစားခွင့်ရရှိရေးအကျဉ်းချုပ် (၁) ကျေးရွာဆောင်ရွက်ရန် (၂) ကျေးရွာဆောင်ရွက်ရန် (၃) ကျေးရွာဆောင်ရွက်ရန် (၄)

ကျေးရွာအမည်	ဆောင်ရွက်မည့် လုပ်ငန်းများ	အတိုင်းအတာ	မိန့်နှုန်း တိုက်ရိုက်အကျိုး ဝေးကွာခြင်းများ	အဆိုပြုထားသည့် အကျိုးခံစားခွင့်ရရှိရေးအကျဉ်းချုပ်	ကျေးရွာဆောင်ရွက်ရန်အတွက် အကျိုးခံစားခွင့်ရရှိရေးအကျဉ်းချုပ်		စုစုပေါင်း
					စီမံကိန်းမှ ထည့်သွင်းမှု	အခြားထည့်သွင်းမှု (ခေါ်ပြုပါ) ထည့်သွင်းမှု အမည်/အဖွဲ့	
၁၆၆	ပျို့စီတာ + ကျေးရွာဆောင်ရွက်ရန်	၃ . လုံး 500 . ၆၀	တစ်ရွာလုံး	<input type="checkbox"/> ကျား <input type="checkbox"/> မ	၂၀၂၀၀၀၀၀		၂၀၂၀၀၀၀၀
မိုင်ကုန်း	ကျေးရွာဆောင်ရွက်ရန်	၁၁၅၀ . ၆၀	တစ်ရွာလုံး	<input type="checkbox"/> ကျား <input type="checkbox"/> မ	၂၅၀၀၀၀၀၀		၂၅၀၀၀၀၀၀
စမ်းကံ	ကျေးရွာဆောင်ရွက်ရန်	၁၆၀' x ၁၀'	တစ်ရွာလုံး	<input type="checkbox"/> ကျား <input type="checkbox"/> မ	၂၀၀၀၀၀၀၀၀		၂၀၀၀၀၀၀၀
ထက်ကောကျိ	ကျေးရွာဆောင်ရွက်ရန်	၂၅၀၀' x ၁၂'	တစ်ရွာလုံး	<input type="checkbox"/> ကျား <input type="checkbox"/> မ	၂၅၀၀၀၀၀၀၀		၂၅၀၀၀၀၀၀
ရွာရွာရွာ	ကျေးရွာဆောင်ရွက်ရန်	၂၅၀' x ၁၀၀'		<input type="checkbox"/> ကျား <input type="checkbox"/> မ	၂၅၀၀၀၀၀၀၀		၂၅၀၀၀၀၀၀



လူထုဝင်ကြိုစီမံကိန်း

ပုံစံ - ၀-၁၂ - အရည်အေးထောက်စာရင်းစာရွက် (FORM FC 12)

လက်ညှိုးစီမံကိန်း အရည်အေးထောက်စာရင်းစာရွက် အသုံးပြုရန် လူထုဝင်ကြိုစီမံကိန်းအရည်အေးထောက်စာရွက် (FORM FC 12) ကို အရည်အေးထောက်စာရွက်အဖြစ် အသုံးပြုရန် နှင့် စီမံကိန်းထောက်ပံ့ရေးအဖွဲ့ဝင်များ၏ အရည်အေးထောက်စာရွက်အဖြစ် အသုံးပြုရန် နှင့် စီမံကိန်းထောက်ပံ့ရေးအဖွဲ့ဝင်များ၏ အရည်အေးထောက်စာရွက်အဖြစ် အသုံးပြုရန်

စာရင်းစီမံကိန်း အရည်အေးထောက်စာရွက်အဖြစ် အသုံးပြုရန်	စီမံကိန်းထောက်ပံ့ရေးအဖွဲ့ဝင်များ၏ အရည်အေးထောက်စာရွက်အဖြစ် အသုံးပြုရန်	စီမံကိန်းထောက်ပံ့ရေးအဖွဲ့ဝင်များ၏ အရည်အေးထောက်စာရွက်အဖြစ် အသုံးပြုရန်
စာရင်းစီမံကိန်း အရည်အေးထောက်စာရွက်အဖြစ် အသုံးပြုရန်	စီမံကိန်းထောက်ပံ့ရေးအဖွဲ့ဝင်များ၏ အရည်အေးထောက်စာရွက်အဖြစ် အသုံးပြုရန်	စီမံကိန်းထောက်ပံ့ရေးအဖွဲ့ဝင်များ၏ အရည်အေးထောက်စာရွက်အဖြစ် အသုံးပြုရန်

စဉ်	အမည်	ကျား (✓)	မ (✓)	အိမ်ထောင် စုစည်းထား ရှိသည် (✓/x)	လူမျိုး	လက်မှတ်
၁	ဦးအောင်ကျော်					ဦးအောင်ကျော်
၂	မအေးအေးအေး					မအေးအေးအေး
၃	မအေးအေးအေး					မအေးအေးအေး
၄	မအေးအေးအေး					မအေးအေးအေး
၅	မအေးအေးအေး					မအေးအေးအေး
၆	မအေးအေးအေး					မအေးအေးအေး
၇	မအေးအေးအေး					မအေးအေးအေး
၈	မအေးအေးအေး					မအေးအေးအေး
၉	မအေးအေးအေး					မအေးအေးအေး
၁၀	မအေးအေးအေး					မအေးအေးအေး

(၁) အိမ်ထောင်စုစည်းထားမှုအခြေအနေအထား အစိုးရ/အစိုးရမဟုတ် အိမ်ထောင်စု တစ်စုကို ကိုယ်စားပြုရာတွင် အဖော်အဖော် အဖော်အဖော်



လူထုထုတ်ပြန်ကိစ္စ

ပုံစံ - ၈-၁၂ - အစဉ်အဆက်စာတမ်းစာရွက် (FORM PC 12)

လက်ညွှန်း စိတ်ကူး အစဉ်အဆက်စာတမ်းတွင် အသုံးပြုရန် လူထုထုတ်ပြန်ရေးရာ ဝန်ကြီးဌာနမှ ကျင့်သုံးသည့် ကျမ်းတမ်းတွင် ဝန်ထမ်း ပုံစံ ၂ စိတ်ကူးစာတမ်းအချိန်ပေးသော အစဉ်အဆက်စာတမ်းစာရွက် သို့မဟုတ် စာတမ်းစာရွက် အစဉ်အဆက် စာတမ်းစာရွက်

စာတမ်းအမျိုးအစား ဝန်ထမ်းစာတမ်း

ရက်စွဲ ၂၀၂၁.၀၂.၁၆

ပြည်နယ်/တိုင်းဒေသကြီး မန္တလေးတိုင်း

မြို့နယ် စတင်ပေးပို့ရန်

စိတ်ကူးစာတမ်းအမျိုးအစား (V) စာတမ်း (ပ) စာတမ်း (ဂ)

စာတမ်းအမျိုးအစား

စာတမ်းအမျိုးအစား

စဉ်	အမည်	အဖွဲ့ (N)	ရာထူး (N)	အခြား (N)	အိမ်ထောင် စုဖွဲ့ထား ရှိ/မရှိ (V)	လုပ်ခွင်	လက်မှတ်
၁	ဦးမြင့်စွာ						
၂	ဒေါ်နန်းလှ						
၃	ဦးအောင်						
၄	ဦးအောင်						
၅	ဦးအောင်						
၆	ဦးအောင်						
၇	ဦးအောင်						
၈	ဦးအောင်						
၉	ဦးအောင်						
၁၀	ဦးအောင်						
၁၁	ဦးအောင်						
၁၂	ဦးအောင်						
၁၃	ဦးအောင်						
၁၄	ဦးအောင်						
၁၅	ဦးအောင်						
၁၆	ဦးအောင်						
၁၇	ဦးအောင်						
၁၈	ဦးအောင်						
၁၉	ဦးအောင်						
၂၀	ဦးအောင်						

(၁) အိမ်ထောင်ဖွဲ့စည်းမှုမရှိပါ။ အမျိုးသား/အမျိုးသမီး အိမ်ထောင်မှ ထွက်ခွာပြီး ဝန်ထမ်းပြုစုရန် ရည်ရွယ်ချက်ဖြင့် ထုတ်ပြန်ပါ။



လူထုဝယ်ကြမ်းကုန်

ပုံစံ - ၀၁၂ - အစဉ်အလေ့ထောက်ရောက်သူများ (FORM PC 12)

လက်ညှိုး၊ လက်ခွေး၊ အစဉ်အလေ့ထောက်ရောက်သူနှင့် အသုံးပြုရန် လူထုဝယ်ကြမ်းကုန်အမျိုးအစား စာရွက်သို့ တွင်အောင်စဉ် စစ်ဆေးပြီး စီမံကိန်းထောက်ခံရေးရုံးဝယ်ယူမီ အစဉ်အလေ့ထောက်ရောက်သူများအတွက် ဖြည့်သွင်းရန်

စာရွက်အမျိုးအစား: အစဉ်အလေ့ထောက်ရောက်သူများ စီမံကိန်းထောက်ခံရေးရုံးဝယ်ယူမီ အစဉ်အလေ့ထောက်ရောက်သူများ

ရက်စွဲ: 18.3.2016

မြို့နယ်/တိုင်းဒေသကြီး: ဗဟိုဒေသကြီး

မြို့နယ်: ညောင်တုန်း

စာရွက်အမျိုးအစား: စီမံကိန်းထောက်ခံရေးရုံးဝယ်ယူမီ (၇) စီမံကိန်း(၈) စီမံကိန်း(၉) စီမံကိန်း(၁၀) စီမံကိန်း(၁၁) စီမံကိန်း(၁၂) စီမံကိန်း(၁၃) စီမံကိန်း(၁၄)

စာရွက်အမျိုးအစား: စီမံကိန်းထောက်ခံရေးရုံးဝယ်ယူမီ (၇) စီမံကိန်း(၈) စီမံကိန်း(၉) စီမံကိန်း(၁၀) စီမံကိန်း(၁၁) စီမံကိန်း(၁၂) စီမံကိန်း(၁၃) စီမံကိန်း(၁၄)

စဉ်	အမည်	အမျိုးအစား (၇)	မ (၇)	အိမ်ထောင်စုရပ်ကွက် (၇)	လူမျိုး	လက်မှတ်
	ဒေါ် ဇွဲ ဇွဲ					ဇွဲ
	တင်အုန်း					အုန်း
	ဝင်း ဇွဲ					ဝင်း
	အုန်း ဇွဲ					အုန်း
	ဇွဲ ဇွဲ					ဇွဲ
	အုန်း ဇွဲ					အုန်း
	မာမာဝင်း					မာမာ
	ဝင်း ဇွဲ					ဝင်း
	တင်အုန်း					အုန်း
	ဝင်း ဇွဲ					ဝင်း
	ဝင်း ဇွဲ					ဝင်း
	ဇွဲ ဇွဲ					ဇွဲ
	အုန်း ဇွဲ					အုန်း
	အုန်း ဇွဲ					အုန်း

(၇) အိမ်ထောင်စုရပ်ကွက် (၇) မှ အမျိုးအစား/အမျိုးအစား အိမ်ထောင်စု တစ်စုကို ကိုယ်စားပြုရန်လူထုဝယ်ရမီ အမှတ်ကြိုက်ပါ။



လူ့စာပေတိုက်စီမံကိန်း

ပုံစံ - ၈-၁၂ - အစည်းအဝေးစာတမ်းစာရင်းစာရွက် (FORM PC 12)

လက်ညွှန်း စီမံကိန်း အစည်းအဝေးစာတမ်းစာရွက်စာတမ်းအားပုံစံတွင် အသုံးပြုရန်၊ လူ့စာပေတိုက်စီမံကိန်းအဖွဲ့မှ ကာကွယ်ရေးဦးစီးဌာနသို့ တင်ပြရန်နှင့် လက်ခံရရှိပါက အစည်းအဝေးစာတမ်းစာရွက်စာတမ်းအဖွဲ့မှ အသုံးပြုရန် ဖြည့်သွင်းရန် စည်းမျဉ်းစည်းကမ်းချက်များအရ

ရက်စွဲ: _____ နေ့စွဲ: _____

ပြည်နယ်/တိုင်းဒေသကြီး: _____ ညွှန်ကြားရေးမှူးချုပ်: _____

စီမံကိန်းစာတမ်းစာရွက်စာတမ်းဖြည့်သွင်းမှု (၂) ဝက်ခန်း (၁) ဝက်ခန်း (၂) ဝက်ခန်း (၃) ဝက်ခန်း (၄) ဝက်ခန်း

စာရွက်အရေအတွက်: _____

စဉ်	အမည်	ကျား (V)	မ (V)	အိမ်ထောင်စုဦးရေ (V)	လူဦးရေ (၂) ဝက်ခန်း (၃) ဝက်ခန်း (၄) ဝက်ခန်း	လက်မှတ်
	ဖေဒါလိန်: ရှင်					
	မာရ်: ရှင်					
	တာ: ရှင်					
	သိန်: ရှင်					
	ဖေဒါလိန်: ယု ဝေ					
	အာ: ရှင်					
	အာ: ရှင်					
	အာ: ရှင်					
	အာ: ရှင်					
	အာ: ရှင်					
	အာ: ရှင်					

စာရွက်အရေအတွက်: _____

(၁) အိမ်ထောင်စုဦးရေဖြည့်သွင်းမှုအရ ဝက်ခန်း (၂) ဝက်ခန်း (၃) ဝက်ခန်း (၄) ဝက်ခန်း အရေအတွက်ကို ဝက်ခန်း (၂) ဝက်ခန်း (၃) ဝက်ခန်း (၄) ဝက်ခန်း အရေအတွက်ဖြည့်သွင်းရမည်။



လူထုထုတ်ပြန်စာတမ်း

ပုံစံ - ၈-၀-၂ - အရည်အေးထောက်ရောက်သူများ (FORM PC 12)

လက်ညှိုးနှိပ် စီမံကိန်း အရည်အေးထောက်ရောက်မှုတွင် အပါအဝင်ဖြစ်ရန် လူထုထုတ်ပြန်ရမည့်ပုံစံကို အရည်အေးထောက်ရောက်သူများ အတွက် ဤပုံစံဖြင့် ပြန်လည်ထုတ်ပြန်ရန် တောင်းဆိုပေးပါသည်။

ရက်စွဲ: ၂၆.၇.၂၀၂၆

မြို့နယ်/တိုင်းဒေသကြီး: မန္တလေးတိုင်း

စီမံကိန်းကော်မရှင်အဖွဲ့(✓)		စီမံကိန်း(၂)စီမံကိန်း(၃)စီမံကိန်း(၄)	
မြို့နယ်	စာချုပ်ရေးအဖွဲ့	စာချုပ်ရေးအဖွဲ့	စာချုပ်ရေးအဖွဲ့

စဉ်	အမည်	ကျား (M)	မ (F)	အိမ်ထောင်စုကုန်ထုတ်လုပ်မှု (✓/×)	လူမျိုး	လက်မှတ်
၁	ဖေဖော်ဝါရီ: မော်					မော်
၂	အိုအေး: ဇွန်					ဇွန်
၃	မနန်း: ဝင်း					မနန်း
၄	ကျွန်း: ဝင်း					ကျွန်း
၅	မန်း: ဝင်း					မန်း
၆	မောင်: ဝင်း					မောင်
၇	မောင်: ဝင်း					မောင်
၈	မောင်: ဝင်း					မောင်
၉	မောင်: ဝင်း					မောင်
၁၀	မောင်: ဝင်း					မောင်
၁၁	မောင်: ဝင်း					မောင်
၁၂	မောင်: ဝင်း					မောင်
၁၃	မောင်: ဝင်း					မောင်
၁၄	မောင်: ဝင်း					မောင်
၁၅	မောင်: ဝင်း					မောင်
၁၆	မောင်: ဝင်း					မောင်
၁၇	မောင်: ဝင်း					မောင်

(၁) အိမ်ထောင်စုကုန်ထုတ်လုပ်မှု၊ အမျိုးသား/အမျိုးသမီး၊ အိမ်ထောင်စု ထပ်ကုတ် ကုန်ထုတ်ပြန်ရမည့်သူများ အပါအဝင်ဖြစ်ပါသည်။



လူထုဝေပုံပြန်စံကိန်း

ပုံစံ - ၈-၁၂ - အရည်အေးတောက်စရာကိရိယာများ (FORM PC 12)

လမ်းညွှန်၊ စီမံကိန်း၊ အရည်အေးတောက်စရာကိရိယာများတွင် အသုံးပြုရန် လူထုဝေပုံပြန်စံကိရိယာများကို တွင်ဆောင်ရွက်ရန်အတွက် အရည်အေးတောက်စရာကိရိယာများကို ဝယ်ယူရန်အတွက် ဝယ်ယူရန်အတွက် ဝယ်ယူရန်အတွက်

ရက်စွဲ: 18.3.2016

ပြည်နယ်/တိုင်းဒေသကြီး: မန္တလေးတိုင်း

မြို့နယ်: ဝါးမာ

စီမံကိန်းကော်မရှင်အဖွဲ့ဝင်(၇) စီမံကိန်း(၂) စီမံကိန်း(၃) စီမံကိန်း(၄)

စာအုပ်အမျိုးအစား: အခြား

စဉ်	အမည်	အမျိုးအစား (V)	အရွယ်အစား (V)	အရည်အေးတောက်စရာကိရိယာများ (V)	အရည်အေးတောက်စရာကိရိယာများ (V)	လက်မှတ်
၁	ဝန်၊ ဖိ၊ ဖြေ၊ မာ၊ ဟ၊ ဝါး					၆၃
၂	အခြား					၆၃
၃	အခြား					၆၃
၄	အခြား					၆၃
၅	အခြား					၆၃
၆	အခြား					၆၃
၇	အခြား					၆၃
၈	အခြား					၆၃
၉	အခြား					၆၃
၁၀	အခြား					၆၃
၁၁	အခြား					၆၃
၁၂	အခြား					၆၃
၁၃	အခြား					၆၃
၁၄	အခြား					၆၃
၁၅	အခြား					၆၃
၁၆	အခြား					၆၃
၁၇	အခြား					၆၃
၁၈	အခြား					၆၃
၁၉	အခြား					၆၃
၂၀	အခြား					၆၃

(၁) အရည်အေးတောက်စရာကိရိယာများကို ဝယ်ယူရန်အတွက် အရည်အေးတောက်စရာကိရိယာများကို ဝယ်ယူရန်အတွက် အရည်အေးတောက်စရာကိရိယာများကို ဝယ်ယူရန်အတွက်



လူထုဝတ်ပြုစံနှုန်း

ပုံစံ - ၀၀၂ - အစဉ်အဆက်ဆောင်ရွက်ရန် (FORM PC 12)

လက်ညှိုး၊ စိတ်နှိုး၊ အစဉ်အဆက်ဆောင်ရွက်ရန် အသုံးပြုရန် လူထုဝတ်ပြုရန်အတွက် အစဉ်အဆက်ဆောင်ရွက်ရန် အစဉ်အဆက်ဆောင်ရွက်ရန် အစဉ်အဆက်ဆောင်ရွက်ရန်

စတင်ရက်စွဲ: ၂၀၂၀.၀၃.၀၅

ပြည်နယ်/တိုင်းဒေသကြီး: မန္တလေးတိုင်း၊ ညောင်တုန်းမြို့နယ်

စတင်ရက်စွဲ: ၂၀၂၀.၀၃.၀၅

စတင်ရက်စွဲ: ၂၀၂၀.၀၃.၀၅

စတင်ရက်စွဲ: ၂၀၂၀.၀၃.၀၅

စဉ်	အမည်	အမျိုး (✓)	အသက် (✓)	အိမ်ထောင် ရှိ/မရှိ (✓/×)	လူမျိုး	လက်မှတ်
၁	ဒေါ်အောင်ဆန်းစုကြည်	✓	၃၈	×	ဗမာ	[Signature]
၂	ဒေါ်အောင်ဆန်းစုကြည်	✓	၃၈	×	ဗမာ	[Signature]
၃	ဒေါ်အောင်ဆန်းစုကြည်	✓	၃၈	×	ဗမာ	[Signature]
၄	ဒေါ်အောင်ဆန်းစုကြည်	✓	၃၈	×	ဗမာ	[Signature]
၅	ဒေါ်အောင်ဆန်းစုကြည်	✓	၃၈	×	ဗမာ	[Signature]
၆	ဒေါ်အောင်ဆန်းစုကြည်	✓	၃၈	×	ဗမာ	[Signature]
၇	ဒေါ်အောင်ဆန်းစုကြည်	✓	၃၈	×	ဗမာ	[Signature]
၈	ဒေါ်အောင်ဆန်းစုကြည်	✓	၃၈	×	ဗမာ	[Signature]
၉	ဒေါ်အောင်ဆန်းစုကြည်	✓	၃၈	×	ဗမာ	[Signature]
၁၀	ဒေါ်အောင်ဆန်းစုကြည်	✓	၃၈	×	ဗမာ	[Signature]
၁၁	ဒေါ်အောင်ဆန်းစုကြည်	✓	၃၈	×	ဗမာ	[Signature]
၁၂	ဒေါ်အောင်ဆန်းစုကြည်	✓	၃၈	×	ဗမာ	[Signature]
၁၃	ဒေါ်အောင်ဆန်းစုကြည်	✓	၃၈	×	ဗမာ	[Signature]

(၁) အိမ်ထောင်မရှိသူများအတွက် အိမ်ထောင်မရှိဘဲ အိမ်ထောင်မရှိဘဲ အိမ်ထောင်မရှိဘဲ အိမ်ထောင်မရှိဘဲ အိမ်ထောင်မရှိဘဲ



လွှဲပေးရန်ပြန်ပေးရန်

ပုံစံ - ၀-၁၂ - အရည်အဝေးထောက်ခံချက်ပုံစံ (FORM PC 12)

<p>လက်ညှိုးရိုး ဇီဝါရိုး အရည်အဝေးထောက်ခံချက်တွင် အသုံးပြုရန် လွှဲပေးရန်အတွက် လွှဲပေးရန်အတွက် အထောက်အကူပြုရန် အရည်အဝေးထောက်ခံချက် ပုံစံ ၂ ဇီဝါရိုးထောက်ခံချက်အမျိုးအမည်ကို အရည်အဝေးထောက်ခံချက် အရည်အဝေးထောက်ခံချက် အရည်အဝေးထောက်ခံချက် အရည်အဝေးထောက်ခံချက် အရည်အဝေးထောက်ခံချက်</p>					
စာမျက်နှာ	၂၃/၀၁၆	ဇီဝါရိုးထောက်ခံချက်ပြန်ပေးရန် (✓) □	ဇီဝါရိုး (၀) □		
ပြည်နယ်/တိုင်းဒေသကြီး	မြန်မာပြည်	စာမျက်နှာအရပ်	၀၉၉		
<p>အရည်အဝေးထောက်ခံချက်</p>					
စဉ်	အမည်	ကျား (✓) / မ ()	အိမ်ထောင်စုအရပ် (V) ()	လူမျိုး	လက်မှတ်
၁	ဒေါ်ခင်အောင်	မ			ဒေါ်ခင်အောင်
၂	ဒေါ်ခင်အောင်	မ			ဒေါ်ခင်အောင်
၃	ဒေါ်ခင်အောင်	မ			ဒေါ်ခင်အောင်
၄	ဒေါ်ခင်အောင်	မ			ဒေါ်ခင်အောင်
၅	ဒေါ်ခင်အောင်	မ			ဒေါ်ခင်အောင်
၆	ဒေါ်ခင်အောင်	မ			ဒေါ်ခင်အောင်
၇	ဒေါ်ခင်အောင်	မ			ဒေါ်ခင်အောင်
၈	ဒေါ်ခင်အောင်	မ			ဒေါ်ခင်အောင်
၉	ဒေါ်ခင်အောင်	မ			ဒေါ်ခင်အောင်
၁၀	ဒေါ်ခင်အောင်	မ			ဒေါ်ခင်အောင်
၁၁	ဒေါ်ခင်အောင်	မ			ဒေါ်ခင်အောင်
၁၂	ဒေါ်ခင်အောင်	မ			ဒေါ်ခင်အောင်
၁၃	ဒေါ်ခင်အောင်	မ			ဒေါ်ခင်အောင်

(၀) အိမ်ထောင်စုအရပ် မှတ်တမ်းအမှတ်အသား အမှတ်အသား/အမျိုးအမည် အိမ်ထောင်စု အိမ်ထောင်စု အိမ်ထောင်စု အရပ်အကျယ်အဝန်း အရပ်အကျယ်အဝန်း



လူ့စာရင်းပြန်လဲကိန်း

ပုံစံ - ၈-၁၂ - အရည်အဝေးထောက်ပံ့ရေးကိရိယာများ (FORM FC 12)

လက်ညှိုး၊ စီမံကိန်း၊ အရည်အဝေးထောက်ပံ့ရေးကိရိယာများ အသုံးပြုရန်၊ လူ့စာရင်းပြန်လဲကိရိယာများ စာရင်းအကျဉ်းချုပ်၊ တွင်အသုံးပြုရန်၊ စီမံကိန်းထောက်ပံ့ရေးကိရိယာများ၊ အရည်အဝေးထောက်ပံ့ရေးကိရိယာများ စာရင်းအကျဉ်းချုပ်၊ စီမံကိန်းထောက်ပံ့ရေးကိရိယာများ စာရင်းအကျဉ်းချုပ်၊ စီမံကိန်းထောက်ပံ့ရေးကိရိယာများ စာရင်းအကျဉ်းချုပ်

ရက်စွဲ: ၂၀၂၁. ၀၅. ၂၆

ပြည်နယ်/တိုင်းဒေသကြီး: မန္တလေးတိုင်း

မြို့နယ်: ချောင်းတော်

စီမံကိန်းထောက်ပံ့ရေးကိရိယာများ (၂) စက်ရုံ (၃) စက်ရုံ (၄) စက်ရုံ

စာရင်းအကျဉ်းချုပ်: ၈၅၂၅၁

စဉ်	အမည်	တရား (V)	ပ (V)	အိမ်ထောင်စုကုန်သွယ်ရေး (V)	လူစွဲ	လက်မှတ်
၁	ဦးစောဦးလင်း					
၂	ဦးစိန်စိန်					
၃	ဦးစိန်စိန်					
၄	ဦးစောဦးလင်း					
၅	ဦးစောဦးလင်း					
၆	ဦးစောဦးလင်း					
၇	ဦးစောဦးလင်း					
၈	ဦးစောဦးလင်း					
၉	ဦးစောဦးလင်း					
၁၀	ဦးစောဦးလင်း					
၁၁	ဦးစောဦးလင်း					
၁၂	ဦးစောဦးလင်း					
၁၃	ဦးစောဦးလင်း					
၁၄	ဦးစောဦးလင်း					

(၁) အိမ်ထောင်စုကုန်သွယ်ရေးကိရိယာများ၊ အမျိုးသား/အမျိုးသမီး၊ အိမ်ထောင်စု၊ တစ်ရက်ကို ကိုယ်စားပြုရမည့်လူပုဂ္ဂိုလ် အရင်းအမြစ်များ



လှူဒါန်းပြန်လှူခွင့်

ပုံစံ - ၈-၀-၂ - အစည်းအဝေးတင်စာတမ်း (FORM PC 12)

လက်ညှိနှိုင်း ငွေတိုက် အစည်းအဝေးတင်စာတမ်းတွင် အကျုံးပြုရန် လှူဒါန်းချက်/လှူဒါန်းခွင့် စည်းစိမ် တွင် လှူဒါန်းရန် အစည်းအဝေးတင်စာတမ်းတွင်
 ဌာနအသစ်တို့ ဖွဲ့စည်းပုံစံ
 စည်းစိမ်ပေးအပ်ရန်

ရက်စွဲ: 19.3.2016

ပြည်နယ်/တိုင်းဒေသကြီး: မန္တလေးတိုင်း

စီမံကိန်းတင်စာတမ်း(၂) ဦးရေ: (၅) ဦး၊ တင်စာ(၁) တင်စာ(၂) တင်စာ(၃) တင်စာ(၄) တင်စာ(၅)

ပြည်နယ်/တိုင်းဒေသကြီး: မန္တလေးတိုင်း

စဉ်	အမည်	ကျား/မ (✓)	ဖခင်/မိခင် (✓)	အိမ်ထောင်စုပေး (✓)	လက်မှတ်
၀	ဦးကျော်ဝင်း				
၁	ဦးကျော်စွာ				
၂	ဦးကျော်စွာ				
၃	ဦးကျော်စွာ				
၄	ဦးကျော်စွာ				
၅	ဦးကျော်စွာ				
၆	ဦးကျော်စွာ				
၇	ဦးကျော်စွာ				
၈	ဦးကျော်စွာ				
၉	ဦးကျော်စွာ				
၁၀	ဦးကျော်စွာ				
၁၁	ဦးကျော်စွာ				

(၁) အိမ်ထောင်စုပေးဖြစ်ရန်အတွက် အဖိုးသား/အမျိုးသမီး အိမ်ထောင်စု တစ်စုကို ကိုယ်စားပြုလှူဒါန်းလျှင် လှူဒါန်းခွင့်မရပါ။



လူထုဝန်ထမ်းချိမ်းစီမံကိန်း

ပုံစံ - ၈-၁၂ - အစဉ်အလေ့ထောက်ရောက်သူများ (FORM PC 12)

လက်ညှိုး၊ စီမံကိန်း အစဉ်အလေ့ထောက်ရောက်မှုတွင် အပိုအခြေခံများ၊ လူထုဝန်ထမ်းချိမ်းစီမံကိန်း တွင် အသုံးပြု ဖွဲ့စည်းထားသည့် စီမံကိန်းတစ်ခုအဖို့ စီမံကိန်းအဖွဲ့ဝင်အဖြစ် အစဉ်အလေ့ထောက်ရောက်သူများအတွက် ခြုံငုံရွေးချယ်ရန်

စည်းရုံးရေးမှူးသည်

စက်ဝိုင်း ၂၊ ၃၊ ၅၊ ၆ စီမံကိန်းတစ်ခုအဖွဲ့ဝင်ဖြစ်ပါသည်။ စက်ဝိုင်း(၁) စက်ဝိုင်း(၂) စက်ဝိုင်း(၃) စက်ဝိုင်း(၄)

ခြုံငုံရွေးချယ်/ ဖွဲ့စည်းထားသည့် မြို့နယ် ရွေးကောက်ပွဲ စာရွက်စာတမ်း ၅၆၆ ၁၆.၀၅.၂၀၂၃

စဉ်	အမည်	ကျား (✓)	မ (✓)	အိမ်ထောင် ဖွဲ့စည်းထား ရှိပါသလား (✓/×)	လူမျိုး	လက်မှတ်
၁	ဒေါ်ဦးဦးဦး					အိမ်
၂	အောင်အောင်					အိမ်
၃	အောင်အောင်					အိမ်
၄	အောင်အောင်					အိမ်
၅	အောင်အောင်					အိမ်
၆	အောင်အောင်					အိမ်
၇	အောင်အောင်					အိမ်
၈	အောင်အောင်					အိမ်
၉	အောင်အောင်					အိမ်
၁၀	အောင်အောင်					အိမ်
၁၁	အောင်အောင်					အိမ်
၁၂	အောင်အောင်					အိမ်
၁၃	အောင်အောင်					အိမ်

(၁) အိမ်ထောင်ဖွဲ့စည်းခြင်းမရှိပါ။ အမျိုးသား/အမျိုးသမီး အိမ်ထောင်ရာ တစ်ခုကို ကိုယ်တော်တိုင်ပေးရမည် ဖြစ်ပါသည်။



လူထုလက်ပြန်စာတမ်း

ပုံစံ - ၈-၁၂ - အရည်အဝေးထောက်ပံ့ရေးကိရိယာများ (FORM PC 12)

လက်ညွှန်း စီမံကိန်း အရည်အဝေးအားတစ်စုံတစ်ရာနှင့် အညီညွတ်ရေး၊ လူထုလက်ပြန်စာတမ်းပေးအပ်ရန်အတွက် တောင်းခံချက် ပုံစံ ၂ စီမံကိန်းအောက်ဖွဲ့စည်းဥပဒေပါ အရည်အဝေးထောက်ပံ့ရေး ကိရိယာများအား လက်ပြန်စာတမ်းပေးအပ်ရန်

စာတမ်းအရည်အဝေးထောက်ပံ့ရေးအဖွဲ့

စတင်ရက်စွဲ 19.3.2016

ပြည်နယ်/တိုင်းဒေသကြီး မန္တလေးတိုင်းဒေသကြီး နယ်လူထုစီမံကိန်း ဝန်ကြီးဌာန

စီမံကိန်းအောက်ဖွဲ့စည်းဥပဒေပါ (✓) စီမံကိန်း(၁) စီမံကိန်း(၂) စီမံကိန်း(၃) စီမံကိန်း(၄) စီမံကိန်း(၅) စီမံကိန်း(၆) စီမံကိန်း(၇) စီမံကိန်း(၈) စီမံကိန်း(၉) စီမံကိန်း(၁၀)

စဉ်	အမည်	ဓာတ် (V)	ပ (V)	အိမ်ထောင် စုစည်းထား လှည့် (V ^၁)	လက်မှတ်	လက်မှတ်
၀၄	ဒေါ်စန္ဒာစန္ဒာ					၆၆
၀၅	ဒေါ်အေးအေး					၆၆
၀၆	ဒေါ်စန္ဒာစန္ဒာ					၆၆
၀၇	ဒေါ်စန္ဒာစန္ဒာ					၆၆
၀၈	ဒေါ်စန္ဒာစန္ဒာ					၆၆
၀၉	ဒေါ်စန္ဒာစန္ဒာ					၆၆
၁၀	ဒေါ်စန္ဒာစန္ဒာ					၆၆
၁၁	ဒေါ်စန္ဒာစန္ဒာ					၆၆
၁၂	ဒေါ်စန္ဒာစန္ဒာ					၆၆
၁၃	ဒေါ်စန္ဒာစန္ဒာ					၆၆
၁၄	ဒေါ်စန္ဒာစန္ဒာ					၆၆
၁၅	ဒေါ်စန္ဒာစန္ဒာ					၆၆
၁၆	ဒေါ်စန္ဒာစန္ဒာ					၆၆

(၁) အိမ်ထောင်စုစည်းထားလှည့်၊ အမျိုးသား/အမျိုးသမီး၊ အိမ်ထောင်စု တစ်စုကို ကိုယ်တော်ချုပ်လုပ်ကိုင် ထောက်ပံ့ခြင်းမဟုတ်ပါ။

ပြန်လည်စစ်ဆေးရေးကော်မရှင်၏ စီမံကိန်းမိတ်ဆက်အစည်းအဝေး (ပထမနေ့)

ကျင်းပသည့်နေ့ရက် - 18.3.2016

ကျင်းပသည့်အချိန် - 12:00 PM

ကျင်းပသည့်နေရာ - ဘုရားအာရုံအားကောင်း

အစည်းအဝေးပြုလုပ်သူ - ဖေါ်အိမ်ဖြူအောင်၊ ဦးအောင်မျိုးဝင်း

အစည်းအဝေးတက်ရောက်သူ - ကျား () ဦး၊ မ () ဦး၊ စုစုပေါင်း () ဦး

အစည်းအဝေးပြုလုပ်သည့်အကြောင်းအရာ

(၁) လူ့စုဗဟိုပြု စီမံကိန်းအကြောင်း မိတ်ဆက်ရှင်းသင်ခြင်း။

(၂) ကျေးရွာစေတနာ့ဝန်ထမ်းရွေးချယ်ခြင်း။

အစည်းအဝေးတွင်ဆွေးနွေးသည့်အကြောင်းအရာ

(၁) အစည်းအဝေးရည်ရွယ်ချက်

(၂) စီမံကိန်းအကြောင်း

(၃) စီမံကိန်းရည်ရွယ်ချက်

(၄) စီမံကိန်းဆောင်ရွက်ပုံ

(၅) စီမံကိန်းအကောင်အထည်ဖော်ဆောင်ရွက်မည့်အကြောင်း

(၆) စီမံကိန်းစနစ်

(၇) ကျား/မတန်းတူညီမျှမှုနှင့် အမျိုးသမီးများခွမ်းဆောင်ရွက်ခြင်းတင်ပေးခြင်း။

(၈) ဇက်မတီများနှင့်စေတနာ့ဝန်ထမ်းရွေးချယ်ရခြင်းအကြောင်း

(၉) ဆောင်ရွက်ရန်၊ ရှောင်ရွက်ရန်

(၁၀) ကျေးရွာအုပ်စုအတွက်ပံ့ပိုးမည့်ရန်ပုံငွေအကြောင်း။

- (၁၁) အကျုံးဝင်/မဝင်သောလုပ်ငန်းခွဲများအကြောင်း
- (၁၂) လူမှုအကာအကွယ်နှင့် သာသနာ့ထိန်းသိမ်းရေး အကာအကွယ်များအကြောင်း
- (၁၃) ဝေဖန်အကြံပြု တိုင်ကြားခြင်းနည်းစနစ်နှင့် ဖြေရှင်းပုံနည်းလမ်းများအကြောင်း
- (၁၄) စေတနာ့ဝန်ထမ်း၏ တာဝန်နှင့် ဝတ္တရားများ ဖွင့်လင်းခြင်း။

* အစည်းအဝေးဆုံးဖြတ်ချက်

- (၁) လူထုဗဟိုပြုစီမံခန့်ခွဲရေးအဖွဲ့အစည်း ဖွဲ့စည်းရာသို့အကြံပြုခြင်း။
- (၂) စေတနာ့ဝန်ထမ်းလို ဖွဲ့စည်းရာသို့ ဝေဖန်အကြံပြု ဖွဲ့စည်းတော်ပြုခြင်း။
- (၃) ဖွဲ့စည်းရာသို့ ဝေဖန်အကြံပြု (ဒုတိယအကြိမ်) အစည်းအဝေးကို နေ့စဉ် (၁၅-၀၀) နာရီတွင် ဤကဲ့သို့ အချိန်တိုအစည်းအဝေးတွင် ပြုလုပ်ရန် သဘောတူခဲ့ပါသည်။

ဖွဲ့စည်းတင်သူ
အဆင့် -
လက်မှတ် -
ရက်စွဲ -

ရေပြန်အုပ်စုစနစ်ကျေးရွာ (ဒုတိယနေ့) အစည်းအဝေး

ကျင်းပသည့်နေ့ရက် - 19.3.2016

ကျင်းပသည့်အချိန် - 12:00 PM

ကျင်းပသည့်နေရာ - စုစည်းအစည်းအဝေးအခန်း

အစည်းအဝေးပြုလုပ်သူ - ဒေါ်အိမ်ဖြူမြင့်အောင်၊ ဦးအောင်မျိုးဝင်း

အစည်းအဝေးတက်ရောက်သူ - ကျား () ဦး၊ မ () ဦး၊ စုစုပေါင်း () ဦး

* အစည်းအဝေးပြုလုပ်သည့်အကြောင်းအရာ

- (၁) လူမှု့အဖွဲ့အစည်းများ ပြုလုပ်ရန်
- (၂) ကျေးရွာဖွံ့ဖြိုးရေးအဖွဲ့အစည်းများ စတင်ဖွဲ့စည်းရန်
- (၃) ကျေးရွာဖွံ့ဖြိုးရေးအဖွဲ့အစည်းအဖွဲ့အစည်းများ စတင်ဖွဲ့စည်းရန်

* အစည်းအဝေးတွင် ဆွေးနွေးသည့် အကြောင်းအရာ

- (၁) လူမှု့အဖွဲ့အစည်းများ
 - (က) ကျေးရွာအဖွဲ့အစည်း
 - (ခ) လူမှု့ရေးအဖွဲ့အစည်း
 - (ဂ) ဥစ္စာအဖွဲ့အစည်းနှင့် အဆင့်သတ်ဖွဲ့စည်းခြင်း
 - (ဃ) ရာသီဥတုပြင်ဆင်ရေးအဖွဲ့အစည်း
 - (င) ကျား/မ အဖွဲ့အစည်းအဖွဲ့အစည်းနှင့် များပြားခြင်း
 - (စ) ကျား/မ အဖွဲ့အစည်းအဖွဲ့အစည်းနှင့် ကျားအဖွဲ့အစည်း
 - (ဆ) အဖွဲ့အစည်းအဖွဲ့အစည်းနှင့် ရာသီဥတုပြင်ဆင်ရေးအဖွဲ့အစည်း
 - (ဇ) ပြည်သူ့အဖွဲ့အစည်းအဖွဲ့အစည်း
- (၂) ကျေးရွာဖွံ့ဖြိုးရေးအဖွဲ့အစည်းများ စတင်ဖွဲ့စည်းခြင်း

(၃) ကျေးဇူးတင်ဖြိုးတိုးတက်ရေး အထောက်အကူပြုကော်မတီများ၏ တာဝန်ထူးများကို
ရှင်းလင်းပြီးနောက်ကော်မတီဝင်များရွေးချယ်တင်မြှောက်ခြင်း

* အစည်းအဝေး ဆုံးဖြတ်ချက်များ

(၁) လူမှုဆက်သွယ်ရေးများ ပြုပြင်ခြင်း၏ ရည်ရွယ်ချက်ကို ကျေးဇူးတင်ဖြိုးတိုး
ရေးအဖွဲ့ဝင်များ သိရှိ
နားလည်ခဲ့ပါသည်။

(၂) ကျေးဇူးတင်ဖြိုးတိုးတက်ရေး အဖွဲ့အစည်းအရ-

- ပထမနှစ် -
- ဒုတိယနှစ် -
- တတိယနှစ် -
- စာအုပ်နှစ် -

ကျေးဇူးတင်ဖြိုးတိုးရေးအဖွဲ့ဝင်များ သဘောတူညီမှုဖြင့် ဆုံးဖြတ်ပါသည်။

(၃) ကျေးဇူးတင်ဖြိုးတိုးရေးအထောက်အကူပြုကော်မတီများကို ကျေးဇူးတင်ဖြိုး
ရေးအဖွဲ့ဝင်များ သဘောတူညီမှုဖြင့် အဖွဲ့အစည်း ဖွဲ့စည်းခဲ့ပါသည်။

မှတ်တမ်းတင်သူ

- အမျိုး -
- လက်မှတ် -
- ရက်စွဲ -

စမ်းကံ ကျေးဇူး

ကဏ္ဍအလိုက် အခက်အခဲပုတ်တမ်း

ကဏ္ဍအလိုက် ဦးစားပေးဖွဲ့ ဦးစားပေးလုပ်ငန်းစဉ်များ

	စဉ်	လုပ်ငန်း	အဆိုပြုသူ	လ/နှစ်	လုပ်ဆောင်မည့်သူ	ပြင်ပမှထောက်ပံ့ပေးသူ
အခြေခံဆောက်လုပ်ရေး	၁	ရေကောက် မြေပြင်ခြင်း	ကျား/ဗ	၃/၂၀၁၆	ကျေးဇူးလူထု	
	၂	စာအိမ်အောင်တိုးချဲ့ခြင်း	"	"	"	
	၃	အခန်းခန်း အပြားအထပ်ရန်	"	"	"	
	၄	ရေတူးငါးတူးခြင်း	"	"	"	
	၅	ရေပိုက် ချွယ်တန်းရန်	"	"	"	
အသက်မွေးဝမ်းကြောင်း/ နိုင်ငံခြားရေး	၁					
	၂					
	၃					
	၄					
	၅					
ကျန်းမာရေးနှင့် အာဟာရ	၁					
	၂					
	၃					
	၄					
	၅					
ပညာရေး	၁	စာအိမ်အောင် တိုးချဲ့ခြင်း	ကျား/ဗ	၃/၂၀၁၆	ကျေးဇူးလူထု	
	၂					
	၃					
	၄					
	၅					
အခြား	၁	နာရေး ကုစဉ်ရေး ယဉ်	ကျား/ဗ	၃/၂၀၁၆	ကျေးဇူးလူထု	
	၂					
	၃					



VDP အရည်အသွေး ထိန်းချုပ်မှု

ထိန်းချုပ်သူ - ဦးတိုးဦးစင်း ရက်စွဲ၊ ၁၀.၇.၂၀၁၆ ကျေးရွာ၊ စမ်းကဲ VDP ရက်စွဲ ၁၉-၃-၂၀၁၆

ကျေးရွာ အုပ်စု -

မြို့နယ် - ညောင်ဦး မြို့နယ်

(၁) VDP စာရွက်စာတမ်း ပြီးဆုံးမှုကို စစ်ဆေးပါ။ (OM အရ)

- ❖ မျက်နှာပုံ (အပုံ)
- ❖ မာတိကာ
- ❖ ကျေးရွာ အခြေခံ အချက်အလက်
- ❖ PSA အကျဉ်းချုပ် နှင့် PRA လုပ်ငန်းစဉ်
- ❖ အမျိုးသား / အမျိုးသမီး အဖွဲ့များ၏ အခက်အခဲများ
- ❖ ကျေးရွာ မျှော်မှန်းချက် (ဆွေးနွေးချက် ရလဒ်)
- ❖ အမျိုးသား / အမျိုးသမီးအဖွဲ့များ သဘောတူထားသည့် နောင်လေးနှစ်အတွက် ဦးစား ပေးလုပ်ငန်းများ စာရင်း (အခြေခံအဆောက်အအုံ၊ အသက်မွေးမှု၊ ပညာရေး)

နောက်ဆက်တွဲများ

- ❖ လူမှုရေး အကဲဖြတ်မှု စာရွက်စာတမ်း စာတိပုံနှင့် PRA လုပ်ငန်းစဉ် (ဖြစ်နိုင်လျှင်) မြေပုံများပါရမည် ။ စည်းစိမ်ပိုင်ဆိုင်မှု အဆင့်၊ Venn ပုံ)
- ❖ ကျေးရွာစီမံကိန်းရေးဆွဲရေး အစည်းအဝေးမိတ္တူ
- ❖ ကျေးရွာ၏ အချက်အလက် (PC - 1 ပုံစံ)
- ❖ ကျေးရွာ မျှော်မှန်းချက်

(၂) လူမှုရေး အကဲဖြတ်မှု အရည်အသွေးနှင့် VDP စစ်ဆေးပါ။

- ❖ VDP တွင် ပါဝင်သော လူဦးရေ (အမျိုးသား / အမျိုးသမီး)
- ❖ လူမှုရေး အကဲဖြတ်မှု အရည်အသွေး နှင့် VDP အတွက် ရက်ပေါင်း -
- ❖ PRA ပစ္စည်းများ အသုံးပြုသည့် အရေအတွက်
- ❖ ပါဝင်သောလူဦးရေ နှင့် လုပ်ငန်းများ မှတ်တမ်းတင်ခြင်း (အစည်းအဝေး မှတ်တမ်း အဖွဲ့စာတိပုံ၊ တိုင်းရင်းသားအနည်းစု နှင့် ထိခိုက်လွယ်သော အဖွဲ့များ)
 - ✓ အလွန်ကောင်း
 - ✓ ကောင်း
 - ✓ ညံ့
- ❖ လုပ်ငန်းများ မှတ်တမ်းတင်ခြင်း နှင့် အမျိုးသမီးအဖွဲ့ အစည်းအဝေး၏ ရလဒ်အား ခွဲခြား ပေးထားသလား ?
 - ✓ ရှိ
 - ✓ မရှိ
- ❖ စီမံကိန်းအရေအတွက် (အမျိုးသား / အမျိုးသမီးရွေးချယ်မှု အရေအတွက်)
- ❖ PRA သက်ဆိုင်သော အခြား စီမံကိန်း အရေအတွက် (အမျိုးသား / အမျိုးသမီး ရွေးချယ်မှု အရေအတွက်)