

မြည်ထောင်စုသမ္မတမြန်မာနိုင်ငံတော်အစိုးရ
စိုက်ပျိုးရေးဓမ္မမြူရေးနှင့်ဆည်မြောင်းဝန်ကြီးဌာန
ကျေးလက်ဝေသဖွံ့ဖြိုးတိုးတက်ရေးဦးစီးဌာန
ညောင်ဦးမြို့နယ်



လူထုဗဟိုပြုစီမံကိန်း
National Community Driven Development Project
(NCDDP)



ကျေးရွာဖွံ့ဖြိုးရေးအစီအစဉ်
Village Development Plan (VDP)
ထက်ယာကျွန်းကျေးရွာ၊ မြေခုံရွာပ်စု

၂၀၁၆ ခုနှစ်

ညောင်ဦးမြို့

မာတိကာ

- ၁။ မြို့နယ်မြေပုံ
- ၂။ ကျေးရွာမြေပုံ(တည်နေရာ)
- ၃။ အုပ်စုတွင်ပါဝင်သောကျေးရွာများစာရင်း
- ၄။ ကျေးရွာသမိုင်းကြောင်း
- ၅။ လူထုပူးပေါင်းပါဝင်သော လူမှုဆန်းစစ်ခြင်းနှင့် အကဲဖြတ်ခြင်းလုပ်ငန်းစဉ်(PSA/PRA)အကျဉ်းချုပ်ဖော်ပြချက်
- ၆။ ကျေးရွာဖွံ့ဖြိုးရေးအစီအစဉ်အတွက်အသုံးပြုခဲ့သော PRA tools များနှင့်တစ်ခုချင်းစီအတွက်သုံးသပ်ချက်များ
- ၇။ ကော်မတီဝင်များရွေးချယ်ခြင်းနှင့်ကျေးရွာဖွံ့ဖြိုးရေးအစီအစဉ်ဆောင်ရွက်မှုမှတ်တမ်းခိတ်ပုံများ
- ၈။ ကော်မတီဝင်များစာရင်း
- ၉။ ကျေးရွာအချက်အလက်(ပုံစံ-၁)
- ၁၀။ စီမံကိန်းစက်ဝန်းအချိန်ဖော်ပြချက်(ပုံစံ-၂)
- ၁၁။ ကျေးရွာဖွံ့ဖြိုးရေးဦးစားပေးအစီအစဉ်(ပုံစံ-၃)
- ၁၂။ ကျေးရွာအုပ်စုစီမံကိန်းလုပ်ငန်းခွဲရွေးချယ်ခြင်း(ပုံစံ-၄)
- ၁၃။ အစည်းအဝေးတက်ရောက်သူများစာရင်း(ပုံစံ-၁၂)
- ၁၄။ အစည်းအဝေးမှတ်တမ်းများ
- ၁၅။ ကဏ္ဍအလိုက်ဦးစားပေးဖွံ့ဖြိုးရေးလုပ်ငန်းစဉ်များ
- ၁၆။ ကျေးရွာဖွံ့ဖြိုးရေးစီမံချက်အရည်အသွေးထိန်းချုပ်မှု(Checklist For VDP)

ညောင်ဦးမြို့နယ်လူထုပဟိုပြု စီမံကိန်း



မြေနှိကျေးရွာ အုပ်စု၏ မြေပုံ

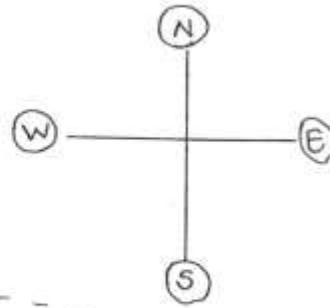

မြေခိုကျေးရွာအုပ်စုတွင် ပါဝင်သော ကျေးရွာများ

- (၁) မြေခိုကျေးရွာ
- (၂) မိုက်ကုန်းကျေးရွာ
- (၃) စန်းကံကျေးရွာ
- (၄) ကျွန်းကိုင်ကျေးရွာ
- (၅) ထက်ယာကုန်းကျေးရွာ

လူတုတ်ပေါ်ပေါက်လာသော လူမှုအဖွဲ့အစည်းနှင့် စာအုပ်အဖွဲ့အစည်းလုပ်ငန်းစဉ်

(PSA / PRA) အကျဉ်းချုပ် ဇယား

စဉ်	အကြောင်းအရာ	ရက်စွဲ	ဦးတည်ချက်	တက်ရောက်သူ			အဓိကအဖွဲ့အစည်းများ
				ကျား	မ	စေ့စပ်	
၁။	ကျေးဇူးတင်မှု၊ အားပြသပတ် ဆောင်ရွက်ခြင်း (social map Resource map)	-	ကျေးဇူးတင်မှု ကျေးဇူးတင်မှုများ ကော်မတီဝင်များ	10	7	17	ကျေးဇူးတင်မှုပုံစံ အတွင်းရှိ အိမ်ခြေကွဲ ခြေစိုက်ဆုံး၊ အဖွဲ့အစည်း ပထမဆုံးအဖွဲ့အစည်း ၏ စာအုပ်အဖွဲ့အစည်း ပိုင်ဆိုင်မှုဖြင့် အဖွဲ့အစည်း များကိုအားပေးပေးပေး ပါသည်။
၂။	ရာသီဥတု ခြေစိုက်ခြင်း (Seasonal Calendar)		ကျေးဇူးတင်မှု ကျေးဇူးတင်မှုများ ကော်မတီဝင်များ	15	20	35	ရာသီဥတုပုံစံ၊ များ၊ လယ်ယာလုပ်ငန်း များ၊ မြေပြင်ရေး လုပ်ငန်းများ၊ အိမ်ထောင်ရေးနှင့် ပွဲတော်များ
၃။	ကျေးဇူးတင် စာအုပ် အဖွဲ့အစည်း ဇယား (Metric Ranking)		အမျိုးသားနှင့် အမျိုးသမီးအဖွဲ့	52	31	83	ကျေးဇူးတင်မှုအဖွဲ့အစည်း များ၏ ကျေးဇူးတင်မှု အိမ်ထောင်ရေးအဖွဲ့အစည်း လုပ်ငန်းစဉ်များကို ခွင့်ပြု တိုင်ပင်ရေးအဖွဲ့အစည်း နှစ်
၄။	ပြဿနာ အစဉ် (Problem Tree)		ကျေးဇူးတင်မှု ကျေးဇူးတင်မှု များ ကော်မတီ ဝင်များ	19	17	36	ကျေးဇူးတင်မှုအဖွဲ့အစည်း များ၏ ကျေးဇူးတင်မှု အိမ်ထောင်ရေးအဖွဲ့အစည်း လုပ်ငန်းစဉ်များကို ခွင့်ပြု တိုင်ပင်ရေးအဖွဲ့အစည်း နှစ် ပြဿနာအစဉ်အတိုင်း အဖွဲ့အစည်းအဖွဲ့အစည်း

လူတုပေါင်းစုံပါဝင်သော လူမှု့သုံးစွဲခြင်းနှင့် စာကံဖြတ်ခြင်းလုပ်ငန်းစဉ်

(CPBA / PRA) အကျဉ်းချုပ် ဇယား

စဉ်	ခေကြောင်း အရာ	ရက်စွဲ	ဦးတည်အုပ်စု	တက်ရောက်သူ			အဓိကဆွေးနွေးချက်
				ကျား	မ	ပေါင်း	
၆၅	အဖွဲ့အစည်း ပိုင်ဆိုင်မှု (Voter Registration)	-	လျှောက်စာ လျှောက်စာများ ကော်မတီဝင်များ လျှောက်စာအုပ်စု အဖွဲ့ဝင်များ	24	19	43	လျှောက်စာကိစ္စကို ပြန်လည်လေ့လာ အစည်းအဝေး ၂ ခု၊ လျှောက် စာအုပ်စု၊ ပိုင်ဆိုင်မှု အဖွဲ့ကို တစ်ဘက်ခြား ပြန်လေ့လာ စစ်ဆေး နိုင်ပါသည်။
၆၆	လူမှုစီးပွား အဆင့်ဆင့်ခွဲခြား ခြင်း (Wealth Ranking)		ချမ်းသာ၊ အလတ်အလတ်၊ နွမ်းပါး	52	31	83	လျှောက်စာအစဉ်၊ ဤလူမှု အခြေအနေအထား၊ ပစ္စည်း ပစ္စည်း၊ အဖွဲ့အစည်းအဖွဲ့ မှုအဆင့် နှစ်ခြားခြင်း ဖြစ်၊ လျှောက်စာ လုပ်ငန်းအစဉ်အတိုင်း အစဉ်အဆက် များစွာ ထွက်ပေါ်လာခြင်း၊ အခြေအနေအထား ပါရှိသည်။
၇၁	ဝက်ဘ်ဆိုက် ကွန်ယက် (Spider Web)		လျှောက်စာ လျှောက်စာများ များ၊ အဖွဲ့အစည်း အုပ်စု၊ အဖွဲ့အစည်း အုပ်စု	40	25	65	အဖွဲ့အစည်း ၂ ခု၊ အဖွဲ့ အစည်းများ ကလောင်အဖွဲ့အစည်း၊ အဖွဲ့ တိုင်းထု အဖွဲ့အစည်း ယဉ်ကျေးမှုအဖွဲ့ အစည်းအဖွဲ့၊ အဖွဲ့အစည်း အဖွဲ့အစည်း၊ အဖွဲ့အစည်း အဖွဲ့အစည်း

ရေထုတ်ပေးရုံပါဝင်သော ရေအသုံးစနစ်များ နှင့် အကဲဖြတ်ခြင်းလုပ်ငန်းစဉ်

(CPSA / PRA) အကျဉ်းချုပ်ဇယား

စဉ်	အကြောင်းအရာ	ဂုဏ်ရှိ	ဦးတည်ချက်	တက်စရာကိရိယာ			အဓိကအန္တရာယ်များ
				ကုဗ	မ	ပေါင်း	
၈။	ကုဗ + မ အရင်းအမြစ် ပိုင်ဆိုင်မှု		အမျိုးသား အုပ်စု အမျိုးသမီး အုပ်စု	25	20	45	ပိုင်ဆိုင်မှုပစ္စည်းများကို ကျွေးမွေးမှု အမျိုးသား 1၈ ချိန်ခန့် များသည် ကုဗ ပိုင်ဆိုင်သည်။ မ ပိုင်ဆိုင်သည်ဟု မခွဲခြားဘဲ တစ်ခုစီ ဆုံးဖြတ်ပိုင်ခွင့်ရှိသည်ကို အတိအကျ ရည်ရွယ်သည်။
၉။	ကျွေးမွေးမှု သမိုင်းအကြောင်း		ကျွေးမွေးသူ၊ ကျွေးမွေးသော များ၊ အိမ်ထောင်စု များ	10	5	15	ကျွေးမွေးမှု ကျွေးမွေးသူ၊ အသားများစားသုံးသည့်အခါ ရေအသုံး အန္တရာယ်ရှိပါသည်။

ရာသီခွင်ဖြူ ဖြစ်ပေါ်စေရန် အထောက်အကူပြုချက်များ

ဖော်ပြချက်

ရက်စွဲ =

ထက်ပေးကုန်ကြေးနှုန်း

- * ထက်ပေးကုန်ကြေးနှုန်း အတွင်းရှိ စိုက်ပျိုးခြင်း၊ ပိုက်ဆံမိမိခြင်း၊ ငှားပါးခြင်း၊ အလုပ်အကိုင် ရှားပါးခြင်း၊ စုရောင်းပွဲတော်၊ ကျန်းမာရေး အခက်အခဲ အစရှိသဖြင့် အချိန်များစား ကြေးနှုန်းလျှော့စေရန် မေးမြန်းခဲ့ပါသည်။
- * ဤကဲ့သို့ ကြေးနှုန်းအတွင်းရှိ ရာသီခွင်များတွင် အသုံးပြုမှုများ ပြုလုပ်မှုများစား အသုံးပြု စီမံကိန်းလုပ်ငန်းစဉ်များ အကောင်အထည်ဖော်ရန် အဆင်တော်ဆုံး အချိန်ကို သိရှိစေရန် ဖြစ်ပါကြောင်း ဆွေးနွေးခဲ့ပါသည်။

ဦးဆောင်ဆွေးနွေးသူ =

ကျွန်ုပ်တို့အဖွဲ့ = ကြေးနှုန်းလျှော့

ထက်ထက်ကျီးကျီးရွာ

နေပြည်တော်မြို့နယ်၊ ဝေဟာ

စာ.၃.၂၀၁၄

ပုံ	အရပ်စု	ပိုင်ဆိုင်သူ	အိမ်ထောင်စု	ရာဇဝင်ရှင်း
၁	မြေပိုင်ဆိုင်ရေးအရပ်စု	မောင်မြင့်၊ မောင်ကျော်၊ မောင်အောင်၊ မောင်အောင်		
၂	အထူးအထူးမြေပိုင်ဆိုင်ရေးအရပ်စု	မောင်မြင့်၊ မောင်ကျော်၊ မောင်အောင်၊ မောင်အောင်		
၃	အခြားမြေပိုင်ဆိုင်ရေးအရပ်စု	မောင်မြင့်၊ မောင်ကျော်၊ မောင်အောင်၊ မောင်အောင်		

မြို့စားအဖွဲ့ဝင် - မြို့စားအဖွဲ့ဝင်
.....

ဥစ္စာဓာတ် အင်းစားအဆင့် သတ်မှတ်ခြင်း နည်းလမ်း

ရက်စွဲ . ၀၈.၁.၂၀၁၆

မြန်မာ့စွယ်စုံကျမ်း

ထက်ယာကျွမ်းကျေးရွာ

ထက်ယာကျွမ်းကျေးရွာ၏ ဥစ္စာဓာတ် အင်းစား အဆင့် သတ်မှတ်ခြင်း နည်းလမ်း
လေ့လာဆန်းစစ်ခြင်း (PRA Tools) တွင် တစ်ခု အပါအဝင် ဖြစ်သည်။ ဥစ္စာဓာတ်
အဆင့် ခွဲခြား သတ်မှတ်ခြင်း တွင်

- * လေ့လာရေးမြဲ ဖြေဆိုမှုတွင် အိမ်ထောင် တစ်ခုခြင်း စီကို သတ်မှတ်ပြီး
အိမ်ထောင် တစ်ခုခြင်းစီ၏ ဥစ္စာဓာတ်ကြွယ်ဝမှု အဆင့် အတိုင်း သတ်မှတ်
ခြင်း
- * ကျေးရွာ အတွင်းတွင် ထိခိုက် ခံစားလွယ်မှု အရှိဆုံး မိသားစု များကို
မေးမြန်းခြင်း
- * ၎င်း မိသားစု တို့၏ ထိခိုက် ခံစား လွယ်မှု ဖြစ်ရခြင်း အကြောင်းမူ
များအား မေးမြန်းခြင်း
- * ထို့အပြင် တွင် ကျေးရွာ အတွင်းရှိ လူထု / လူတန်းစား အားလုံး
စီမံကိန်း ၏ အကျိုးကျေးဇူး များအား ခံစား ရရှိစေရန် ဖြစ် ကြောင့်
နည်းလမ်းအား ခွဲ ကြားသည်။

ဦးအောင်အေးအေး
မျိုးပေါင်းပါဝင်သူ

က. ၃. ပါး

ကဏ္ဍ:	<div data-bbox="487 1428 592 1543" data-label="Text"><p>အညွှန်း</p></div> <div data-bbox="641 1438 747 1543" data-label="Text"><p>အညွှန်း</p></div> <div data-bbox="779 1438 885 1543" data-label="Text"><p>အညွှန်း</p></div>
-------	---

ကဏ္ဍ: ၁၈ ခု

ကဏ္ဍ: + ၁၈	<div data-bbox="462 934 568 1039" data-label="Text"><p>အညွှန်း</p></div> <div data-bbox="609 934 714 1039" data-label="Text"><p>အညွှန်း</p></div> <div data-bbox="755 934 860 1039" data-label="Text"><p>အညွှန်း</p></div>
------------	--

ကဏ္ဍ: ၁၉

၁၉	<div data-bbox="479 441 584 556" data-label="Text"><p>အညွှန်း</p></div> <div data-bbox="633 451 738 556" data-label="Text"><p>အညွှန်း</p></div> <div data-bbox="771 451 876 556" data-label="Text"><p>အညွှန်း</p></div>
----	---

ကျား/မ ပိုင်ဆိုင်ခြင်း ဖွဲ့စည်းပုံစံခြင်း

ရက်စွဲ .၁၈.၃.၂၀၁၆

ခြေခံအုပ်စု
ထက်ထားကျား

ကျား/မ ပိုင်ဆိုင်မှု ဖွဲ့စည်းပုံစံ ခွဲခြားခြင်းသည် လူမှု ဆက်ဆံရေး (PRA TOOLS) တွင် တစ်ခုပါဝင်ပါသည်။ ထက်ထားကျား ငွေပေးရန် (ကျား - ပိုင်ဆိုင်မှု) (မ - ပိုင်ဆိုင်မှု) (ကျား/မ - ပိုင်ဆိုင်မှု) များကို ငွေပေးရန်အတွက် အား ဖော်ထုတ် ရေး ဆွဲ ခဲ့သည်။
ပိုင်ဆိုင်မှုတွင်

- * ကျား ပိုင်ဆိုင်မှု ခွဲခြားခြင်း
- * မ ပိုင်ဆိုင်မှု ခွဲခြားခြင်း
- * ကျား/မ ပိုင်ဆိုင်မှု ခွဲခြားခြင်း တို့ကို ထက်ထားကျား ငွေပေးရန် ဖွဲ့စည်းမှု များကို ဖော်ထုတ်ခဲ့ကြသည်။

ငွေပေးရန်အတွက် ပိုင်ဆိုင်မှုများ ခွဲခြားရာတွင် ကျား/မ တစ်ဦး
ပိုင်ဆိုင်ခြင်းဖြင့် အကောင်အထည်ဖော် ဆွေးနွေးခဲ့ကြသည်။

ငွေပေးရန် အကောင်အထည်ဖော် ဆောင်ရွက်မည့် လူထုအဖွဲ့ဖြင့်
စိန်ကိန်းတွင် (ကျား - မ) ပိုင်ဆိုင်မှု မခွဲခြားပဲ တစ်ဦး ပူးပေါင်း ပါဝင်
ဆောင်ရွက်နိုင်ရန် ငွေပေးရန်နှင့် တင်ပြ ဆွေးနွေးခဲ့ပါသည်။

စီမံကိန်းဆွေးနွေးသူ =
ပူးပေါင်းပါဝင်သူ =

လူ့ဖွဲ့စည်းရေးအရင်းအမြစ်ပြ ထုံးစံပြုစုခြင်း

ရက်စွဲ = ၁၈.၃.၂၀၁၆

မြေအုပ်စု

ထက်ထာကျေးကျေးရွာ

- * ထက်ထာကျေးကျေးရွာလူထု ပူးပေါင်းပါဝင်၍ ထက်ထာကျေးကျေးရွာ၏ လူ့ဖွဲ့စည်းရေး အရင်းအမြစ်ပြ ဖြေပုံအား ရေးဆွဲကြပါသည်။
- * ကျေးရွာ၏ အခြေခံအဆောက်အအုံများ၊ လမ်း၊ တံတားများအား ဝကတိ အခြေအနေအတိုင်း ရေးဆွဲခဲ့ပါသည်။
- * လူ့ဖွဲ့စည်းရေး အရင်းအမြစ်ပြ ဖြေပုံကို ရေးဆွဲခြင်းအားဖြင့် မိမိတို့ကျေးရွာ၏ ဝကတိ အခြေအနေကို သိမြင်ခြင်း
- * ကျေးရွာ၏ လိုအပ်ချက်ကို ရှင်းလင်းစွာ တွေ့မြင်နိုင်ခြင်း
- * ကျေးရွာ၏ ဖွံ့ဖြိုးရေး လုပ်ငန်းများကို လုပ်ဆောင်နိုင်ရန် အတွက် များစွာ အထောက်အကူပြုခြင်း တို့ကို ထုံးစံပြုစုရေးဆွဲခဲ့ပါသည်။

စိုးထောင်ဆွေးနွေးသူ =

ပူးပေါင်းပါဝင်ဆွေးနွေးသူ =

ဣဉာ/မ ဂရုးရာ ပင်ကူအိမ် ဆုံးသပ်ချက်

မေ့မှီအုပ်စု

ရက်စွဲ =

ထက်ယာကျိးကျေးရွာ

ဣဉာ/မ ဂရုးရာ ပင်ကူအိမ် ဝေဟားအရ ထက်ယာကျိးကျေးရွာရှိ အမျိုးသား
ဒုဋ် အမျိုးသမီးတို့၏ ဝင်ငွေရရှိမှု ၊ ဆုံးဖြတ်ချက် ချနိုင်မှု ၊ ပညာရေး လက်လှမ်း
မီမှု ၊ အလုပ်အကိုင် အခွင့်အလမ်း ၊ ကျန်းမာရေး ဖြူစင်စောင့်ရှောက်မှု ၊ လက်လှ
မီနိုင်မှု ၊ အိမ်မှုကိစ္စ ဆောင်ရွက်မှု ၊ လူမှုရေး စသည့် အချက်များတွင်
အမျိုးသမီးတို့သည် အိမ်မှုကိစ္စများတွင် ဘာလွှန်သော်လည်း ဝင်ငွေရရှိမှု
ဆုံးဖြတ်ချက် ချနိုင်မှု ၊ ပညာရေး လက်လှမ်း မီမှု ၊ အလုပ် အကိုင် အခွင့်အလမ်း
တို့တွင် အမျိုးသားများလောက် အခွင့်အရေး ဖြစ်ပေါ်ခြင်းဝေ ဖရရှိနိုင်သော
ကြောင့် ဆုံးသပ်တွေ့ရှိရသည်။

ဦးဆောင်ဆွေးနွေးသူ =

သုံးပါးပါးပါးသူ =

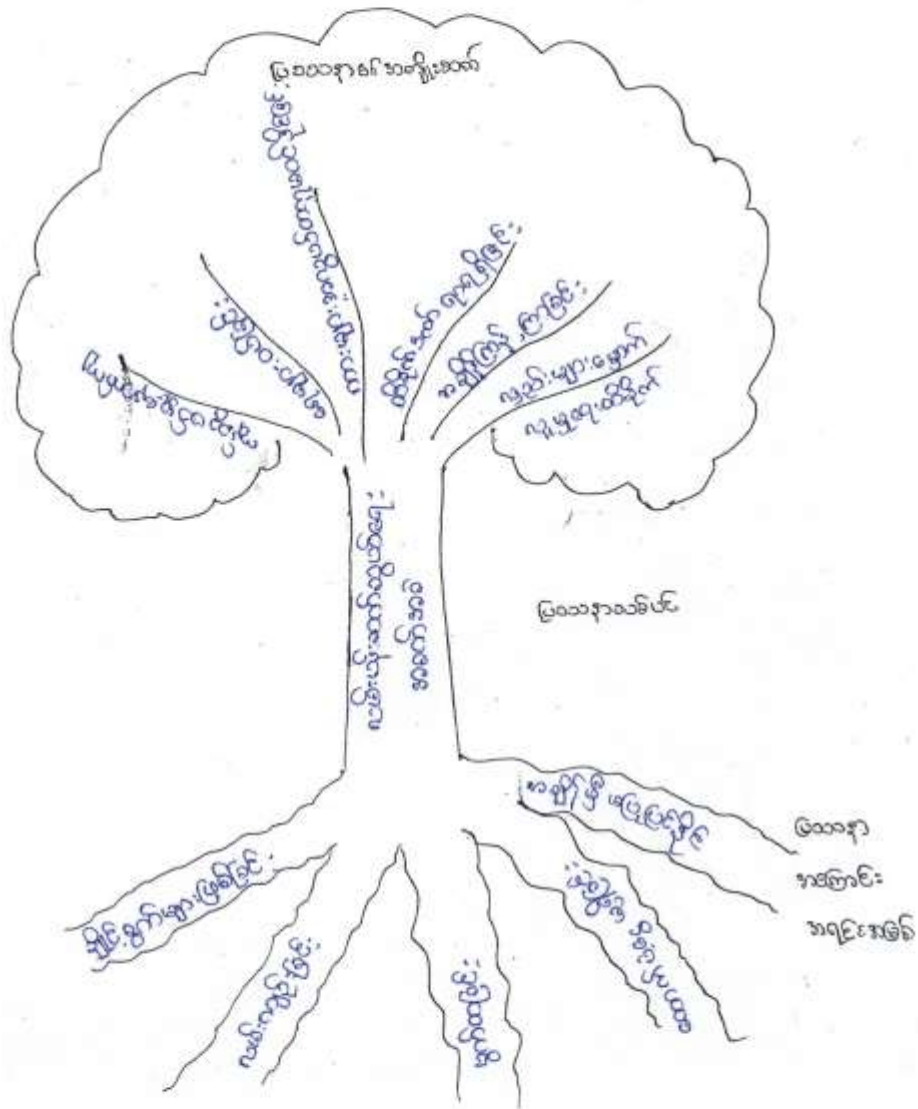

ဖြာသာနာ ဘစ်ပင် ထုံးစံပညာချက်

မြေဖိုအုပ်စု

ရက်စွဲ = ၀၉-၃-၂၀၁၆

ထက်ယာကျွန်းကျေးရွာ

ထက်ယာကျွန်းကျေးရွာ အတွင်းရှိ ဖြာသာနာ ဘစ်ပင် ရေးဆွဲခြင်း
လေ့လာဆန်းစစ်ခြင်း (PRA Tools) အခန်းကဏ္ဍအရ လေ့လာဆန်းစစ်ခြင်းတွင်
တစ်ခုပါဝင်သည်။ ဖြာသာနာ ဘစ်ပင် ရေးဆွဲခြင်းအားဖြင့် ကျေးရွာ၏ လုပ်ငန်း
လိုအပ်ချက် ၊ ကျေးရွာ၏ အခက်အခဲများ ၊ ကျေးရွာ၏ အခြေအနေအထား
ချက်များကို ဖော်ထုတ်နိုင်စေရန် ကျေးရွာလူထုနှင့် အတူ ပူးပေါင်းပါဝင်
ဆွေးနွေးခဲ့ပါသည်။ ကျေးရွာ၏ လမ်းအခက်အခဲကို ဖြာသာနာ ဘစ်ပင် တစ်ဖက်နှင့်
နှိုင်းနှိုင်း၍ ပုံဖော် ရေးဆွဲခဲ့ကြသည်။ လမ်း၏ အခက်အခဲကို ဖြာသာနာ ဘစ်ပင်
နှင့် ပုံဖော်ဖော်၍ ကျေးရွာလူထုနှင့် အတူ ဆွေးနွေးနိုင်ခဲ့ပါသည်။

ဦးဆောင်ဆွေးနွေးသူ =

ပူးပေါင်းပါဝင်သူ =

အဖွဲ့အစည်းများ ချိတ်ဆက်ဖွဲ့ပြုဝေယား သုံးဆက်ချက်

ရက်စွဲ. ၀၈.၂.၂၀၁၆

မြေပုံအုပ်စု

ထက်ယာကျွန်းကျေးရွာ

ထက်ယာကျွန်းကျေးရွာ အတွင်း ဤနေ့ကော လူမှုအဖွဲ့အစည်းများမှာ
ကျေးရွာ အုပ်ချုပ်ရေးအဖွဲ့၊ ရပ်ပိရပ်ဖ အဖွဲ့၊ ကျေးလူကြီးအဖွဲ့၊ ရေကန်မတီ
အဖွဲ့၊ လူထုဗဟိုပြု စီမံကိန်း စသော အဖွဲ့အစည်းများရှိသည်။ ကျေးရွာ ဖွံ့ဖြိုး
တိုးတက်ရေး အတွက် ထောင်ကျေးရွာ အုပ်ချုပ်ရေး အဖွဲ့နှင့် ရပ်ပိရပ်ဖ အဖွဲ့
အဖွဲ့များက မြို့နယ် အဆင့်နှင့် ချိတ်ဆက်ကာ လုပ်ကိုင် ခွဲကြကော် လည်း ယခုအ
လူထုဗဟိုပြု စီမံကိန်း ကော်မတီသည်လည်း ကျေးရွာဖွံ့ဖြိုးရေး လုပ်ငန်းများ အတွက်
မြို့နယ် လူထုဗဟိုပြု စီမံကိန်း ရုံး နှင့် ချိတ်ဆက်ကာ ကျေးရွာ ဖွံ့ဖြိုးရေး အတွက်
လုပ်ဆောင် လာခဲ့ပေသည်။

ကျေးလူကြီး အဖွဲ့သည် ကျေးရွာ ၏ ကာသာရေး ဆိုင်ရာ ပွဲလမ်း
ဘောင်များနှင့် ကျေးရွာ ၏ ကာသာရေး / လူမှုရေး ဆိုင်ရာ ကိစ္စအဝဝ တို့ အတွက်
ကျေးရွာ လူထုနှင့် ရူးငေါင်း ချိတ်ဆက် လုပ်ဆောင် ပေးသည်။

စိုးဆောင်ဆွေးနွေးသူ =

ရူးငေါင်းပါဝင်သူ =

ကော်မတီဝင်များရွေးချယ်ခြင်းနှင့် ကျေးရွာပွဲခြားရေးအစီအစဉ်
ဆောင်ရွက်မှုပုံစံတမ်း

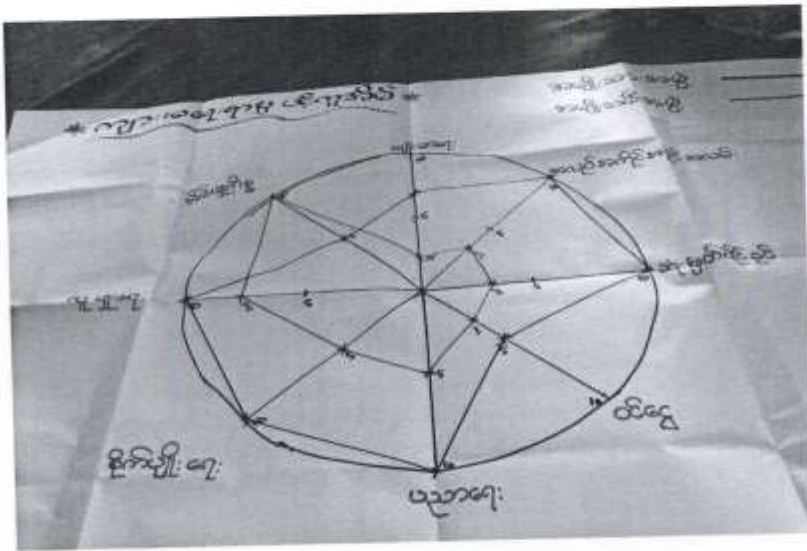

အောက်ပိုင်း
အောက်ပိုင်း

အောက်ပိုင်း
အောက်ပိုင်း

အောက်ပိုင်း
အောက်ပိုင်း

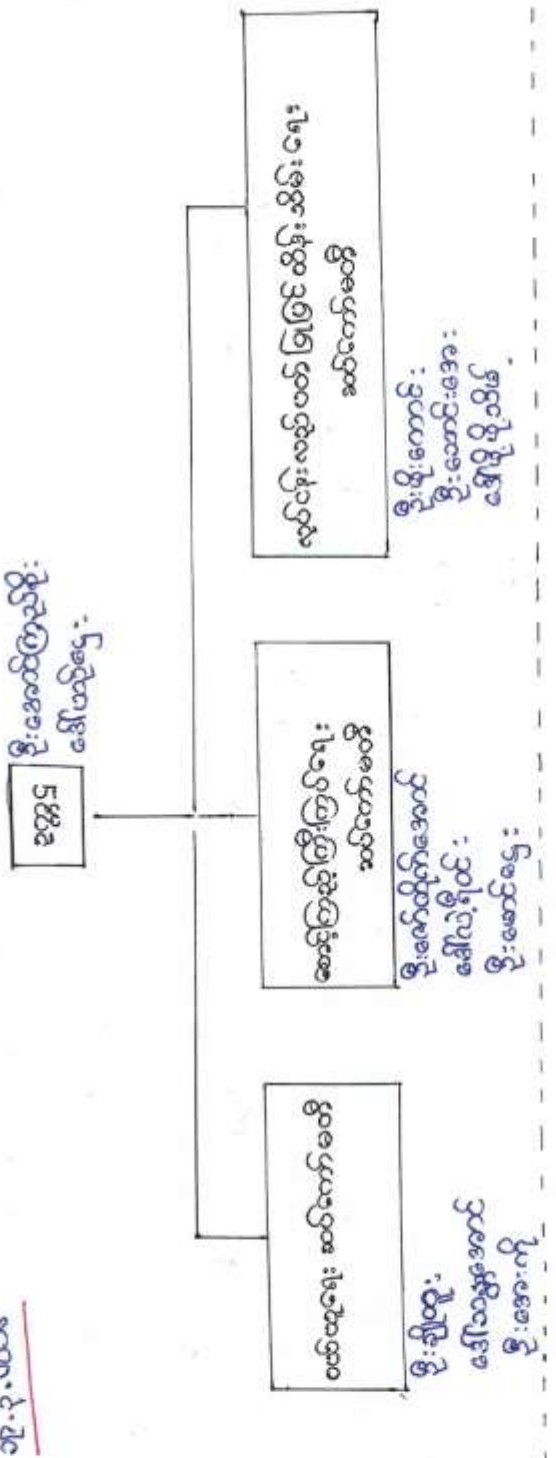

အောက်ပိုင်း

အောက်ပိုင်း

အောက်ပိုင်း



ပုံစံ ၁-၁ ကျေးရွာအခြေခံအချက်အလက်များ (Form PC 1)

လက်ညွှန်ရွက်/ ကျေးရွာတစ်ရွာသို့ ပထမဆုံး မိတ်ဆက်ပေးသွားရောက်သောအခါ လူထုစည်းရုံးရေးမှူးသည် ကျေးရွာခေါင်းဆောင်များအားကျေးရွာအချက်အလက်များကိုမေတ္တာရပ်ခံ၍တောင်းခံရသည့်ကြံ့ခိုင်အချက်အလက်များကိုစီမံကိန်းမိတ်ဆက်အစည်းဝေးပတ်ဝန်းကျင်ဆိုင်ရာစည်းရုံးမှုပညာပေးပေးရမည်။ စီမံကိန်းမိတ်ဆက်အစည်းဝေးတွင် လူထုစည်းရုံးရေးမှူးသည် ကြံ့ခိုင်အချက်အလက်များအားစစ်ဆေးပြီးမှန်ကန်အောင်ပြုလုပ်ရမည်။ ပြီးနောက်တွင် လူထုစည်းရုံးရေးမှူးမှ သတင်းအချက်အလက်သိသို့ Tablets မှ တဆင့် ဖြည့်သွင်းရမည်။

ကျေးရွာအုပ်ချုပ်ရေးမှူးအမည် ဦးစိုးဦး	ကျေးရွာအုပ်ချုပ်ရေးမှူး စီမံကိန်းပိတ်ထု - 259030667	လူထုစည်းရုံးရေးမှူးအမည် ဦးဆင်သီဟ
ပြည်နယ်တိုင်းဒေသကြီး	ပြည်နယ်	ကျေးရွာအုပ်စုဇာတိ ကျေးရွာထက်ယာကျွန်း

က. လူဦးရေ

လူမျိုးစု	အိမ်ထောင်စုအရေအတွက်	ကျားကွယ်သည့်ဘာသာ	အိမ်ထောင်စုအရေအတွက်
လူမျိုးစု (၁) မြန်မာ	၁၂၀	ဘာသာ(၁)-----	
လူမျိုးစု (၂)-----		ဘာသာ(၂)-----	
လူမျိုးစုစရာ-----		ဘာသာစရာ-----	

	အမျိုးသား(အရေအတွက်)	အမျိုးသမီး(အရေအတွက်)
လူဦးရေ	၂၅၇	၂၀၄
အိမ်ထောင်စုဦးရေ	၉၉	၂၀

(ခ) လက်လှမ်းမီအသုံးပြုနိုင်သည့်အဆောက်အအုံများ

စာသင်ကျောင်း	အမှတ် ခြံမပါ	ကျန်းမာရေး	အမှတ်ခြံမပါ	ဘာသာရေးအဆောက်အအုံ	အမှတ် ခြံမပါ
အထက်တန်းကျောင်း	<input type="checkbox"/>	စောင့်	<input type="checkbox"/>	စေတီ	<input checked="" type="checkbox"/>
အလယ်တန်းကျောင်း	<input type="checkbox"/>	ကျန်းမာရေးဌာန	<input type="checkbox"/>	ဘုန်းကြီးကျောင်း	<input checked="" type="checkbox"/>
မူလတန်းကျောင်း	<input checked="" type="checkbox"/>	ကျန်းမာရေးဌာနခွဲ	<input type="checkbox"/>	ဟိန္ဒူဘုရားကျောင်း	<input type="checkbox"/>
မျက်စိကျောင်း	<input type="checkbox"/>	စောင့်အဖမ်းခန်း	<input type="checkbox"/>	ခရစ်ယာန်ကျောင်း	<input type="checkbox"/>
အခြား	<input type="checkbox"/>	အခြား	<input type="checkbox"/>	ဗလီ	<input type="checkbox"/>
				အခြား	ချက်စင် <input checked="" type="checkbox"/>
မှတ်ချက်		မှတ်ချက်		မှတ်ချက်	



လူထုဝဟ်ပြုစီမံကိန်း

(ဂ) ကွမ်းကျင်သူများမှတ်တမ်း ၊ ကျေးရွာတွင်နေထိုင်သော သို့မဟုတ် တခြားရွာမှလာရောက်သော ကွမ်းကျင်သူများ

(၁) စာသင်ကျောင်း			(၂) ကုန်းမားမေး			(၃) လက်မှုပညာရှင်		
	ရွာတွင် နေထိုင်သူ	အခြား ရွာမှ လာသူ		ရွာတွင် နေထိုင်သူ	အခြား ရွာမှ လာသူ		ရွာတွင် နေထိုင်သူ	အခြား ရွာမှ လာသူ
မူလတန်းပြ ဆရာဆရာမ	<input type="checkbox"/>	<input checked="" type="checkbox"/>	ဆရာဝန်	<input type="checkbox"/>	<input type="checkbox"/>	လက်သမား	<input type="checkbox"/>	<input type="checkbox"/>
အထက်တန်းပြ ဆရာဆရာမ	<input type="checkbox"/>	<input type="checkbox"/>	လက်ထောက် ကျွမ်းမာရေးမှူး	<input type="checkbox"/>	<input type="checkbox"/>	ပန်းရံ	<input type="checkbox"/>	<input type="checkbox"/>
အလယ်တန်းပြ ဆရာဆရာမ	<input type="checkbox"/>	<input type="checkbox"/>	အမျိုးသမီးကျွမ်းမာရေးဆရာမ	<input type="checkbox"/>	<input type="checkbox"/>	လွှပ်စစ်ဆိုင်ရာ	<input type="checkbox"/>	<input type="checkbox"/>
မူကြံဆရာဆရာမ	<input type="checkbox"/>	<input type="checkbox"/>	အရိပ်သာအဖွဲ့	<input type="checkbox"/>	<input type="checkbox"/>	ရေတိုက်သွယ်သူ	<input type="checkbox"/>	<input type="checkbox"/>
အခြား	<input type="checkbox"/>	<input type="checkbox"/>	ပြည်သူ့ကျွမ်းမာရေး လှုပ်သား (၁)/(၂)	<input type="checkbox"/>	<input type="checkbox"/>	စက်ပြင်ဆရာ	<input type="checkbox"/>	<input type="checkbox"/>
မှတ်ချက်			မှတ်ချက်			မှတ်ချက်		

(ဃ) ကျေးရွာသို့ ရောက်ရှိနိုင်သည့် လမ်းအခြေအနေ / ကျေးရွာတစ်ရွာသည် ၎င်း၏ ကျေးရွာအုပ်စုနှင့် ဆက်သွယ်ထားသော လမ်းအခြေအနေ (အောက်ပါတို့ကို ဖြည့်ပါ)

ကျောက်ကြမ်းလမ်း: _____ ကတ္တရာလမ်း: _____ ကွန်ကရစ်လမ်း: _____ မော်တော်ဆိုင်ကယ်လမ်း: _____
 ကျောက်စင်းလမ်း: _____ မြေသားလမ်း: _____ လူသွားလမ်း: _____ အခြား: _____

(င) ကျေးရွာဖွံ့ဖြိုးမှုစီမံချက်

(၁) လူထုဝဟ်ပြုစီမံကိန်းမစတင်မီ ဤကျေးရွာတွင် ကျေးရွာဖွံ့ဖြိုးမှု စီမံချက်ရှိခဲ့ပါသလား? ဝိန်းပါ
 နှိုပါသည်/မရှိပါ/မသိပါ
 (၂) ရှိခဲ့ပါလျှင် ဤစီမံချက်ကို မည်သည့် ခုနှစ်တွင် ပြင်ဆင်ခဲ့ပါသနည်း? နှစ်-----/မသိပါ
 (၃) ဤစီမံချက်ကို ဖြည့်နယ်မှုအတည်ပြုခဲ့ပါသလား? ပြုခဲ့ပါသည်/မပြုခဲ့ပါ /မသိပါ

(စ) ခရီးအကွာအဝေး

(၁) ဤကျေးရွာ၏ ဝဟ်မှ ၎င်းကျေးရွာအုပ်စု၏ ဝဟ်အထိ ခရီးခိုင်မည်မျှ ကွာဝေးသနည်း? မိုင် -----/မသိပါ
 (၂) ဤကျေးရွာမှ ၎င်းကျေးရွာအုပ်စု၏ ဝဟ်အထိ သွားလာရာတွင် ကြာမြင့်သည့် အချိန် မြစ် -----/မသိပါ

ခြောက်သွေ့ရာသီတွင် ကြာချိန် ----- ဝက်လက် / မော်တော်ဆိုင်ကယ် / မြေလျှင် / လား / မော်တော်ဆိုင် / အခြား -----
 ဝက်လက် / မော်တော်ဆိုင်ကယ် / မြေလျှင် / လား / မော်တော်ဆိုင် / အခြား -----

(ဆ) ဝတ်ဝန်းကျင်ဆိုင်ရာ သဘာဝဘေးအန္တရာယ် -

ဤကျေးရွာတွင် ကြီးကြီးကွဲကွဲ သဘာဝဘေးအန္တရာယ် ကျရောက်မှု ဖြစ်နိုင်ပါသလား
 မရှိပါ ရှိပါသည် ရှိလျှင် ဖော်ပြပါ -----



(ဇ) ကျေးရွာတွင် ဖွဲ့စည်းထားသော အဖွဲ့အစည်းများ လူထုလက်ပြုစီမံကိန်းမတိုင်မီ ဤကျေးရွာတွင် ကျေးရွာဖွံ့ဖြိုးရေးအတွက် အစိုးရ(သို့) ပူးပေါင်းကူညီရေးအဖွဲ့(သို့) စီမံကိန်းထပ်မံစီမံကိန်းအဖွဲ့အစည်းများရှိပါသလား

- (၁) ရွှေတောင်ရွာ
- (၂) _____

ကျေးရွာခေါင်းဆောင်

အမည်

ဦးမိုးအိမ်

လက်မှတ်

၈.၃.၂၀၁၆

လူထုစည်းရုံးရေးမှူး

အမည်

လက်မှတ်

၈.၃





လူထုဝေဖွဲ့ပြင်ဆင်ရေး

၃	အေးပေးခန်း တည်ဆောက် (၅၂' x ၅၆' x ၅၆')	အမျိုးသား + အမျိုးသမီး		သဘိန်း	တက္ကသိုလ်
၄	တောင်ကျောင်းတိုင်း ၅၆ (၁၀၀' x ၁၀၀' x ၅၆')	"		၅၀၀	"
၅	မြေသားကျပ်မြင်တိုင်း ၅၆ (၁၀၀' x ၁၀၀' x ၅၆')	"		၅၀၀	"
၆		"			

ဥက္ကဋ္ဌ၊ ကျေးရွာစီမံကိန်းအထောက်အကူပြုကော်မတီမှအတည်ပြုသည်။

အမည် ဦးအောင်ကျော်စွာ လက်မှတ် ၆၃၆ ၀၄.၈.၂၀၁၆



ပုံစံ ၈-၄ ကျေးရွာဆိုင်ရိပ်မိတ်နယ်လုပ်ငန်းခွဲစွဲစာရင်းပြင်ဆင်မှု

လမ်းညွှန်ချက် ၊ ကျေးရွာဆိုင်ရိပ်မိတ်နယ်လုပ်ငန်းခွဲစွဲစာရင်းအစည်းအဝေးတွင် ဤပုံစံအတိုင်းပြင်ဆင်ရန်အတွက် ဤပုံစံအတိုင်းပြင်ဆင်ရန်အတွက် လက်ထောက်အဖွဲ့ဝင်များ၏ အတည်ပြုချက်များကို အတည်ပြုရမည်။
 ဤပုံစံအတိုင်းပြင်ဆင်ရန်အတွက် ပြင်ဆင်မှုအစည်းအဝေးတွင် ဤပုံစံအတိုင်းပြင်ဆင်ရန်အတွက် လက်ထောက်အဖွဲ့ဝင်များ၏ အတည်ပြုချက်များကို အတည်ပြုရမည်။
 ကျေးရွာဆိုင်ရိပ်မိတ်နယ်လုပ်ငန်းခွဲစွဲစာရင်းအစည်းအဝေးတွင် ဤပုံစံအတိုင်းပြင်ဆင်ရန်အတွက် လက်ထောက်အဖွဲ့ဝင်များ၏ အတည်ပြုချက်များကို အတည်ပြုရမည်။

၁။ နေရာ
 ပြင်ဆင်မှု/တိုင်း ဖွဲ့စည်းပုံ ၊ ပြန်လည် ဖွဲ့စည်းပုံ
 စက်ဝန်းအားထုတ်ခြင်းပေးပါ (၁) စက်ဝန်း (၂) စက်ဝန်း (၃) စက်ဝန်း (၄)

ကျေးရွာအမည်	ဆောင်ရွက်မည့် လုပ်ငန်းများ	အတိုင်းအတာ	ရန်ပုံငွေ တိုက်ရိုက်အကျိုး မဲအားခွဲဝေပုံစံများ	အဆိုပြုစာရင်းပြည့်စုံမှု	ရန်ပုံငွေအရင်းအမြစ်			
					ရိပ်မိတ်နယ် ထည့်သွင်းမှု	ကျေးရွာမှ ထည့်သွင်းမှု (ပေါ်ပြင်)	အခြားထည့်သွင်းမှု ထည့်သွင်းမှု အပတ်/အခွဲ	
မြေပုံ	ပျံ့နှံ့စေရန် + ကျေးရွာအုပ်စု/ကျေးရွာအုပ်စု	၁ - လုံး ၅၀၀ - ၆၀	တစ်စုလုံး တစ်စုလုံး	<input type="checkbox"/> ကျား <input type="checkbox"/> မ ကျား+မ	၁၂၀၀၀၀၀			၁၂၀၀၀၀၀
မြေပုံ	ကျေးရွာအုပ်စု/ကျေးရွာအုပ်စု	၁၅၀ - ၆၀	တစ်စုလုံး	<input type="checkbox"/> ကျား <input type="checkbox"/> မ ကျား+မ	၂၅၀၀၀၀၀			၂၅၀၀၀၀၀
မြေပုံ	ကျေးရွာအုပ်စု/ကျေးရွာအုပ်စု	၁၆၀' x ၁၀'	တစ်စုလုံး	<input type="checkbox"/> ကျား <input type="checkbox"/> မ ကျား+မ	၁၀၀၀၀၀၀၀			၁၀၀၀၀၀၀၀
ထက်ထက်ဆက်ဆက်	ကျေးရွာအုပ်စု/ကျေးရွာအုပ်စု	၁၃၀၀' x ၁၂'	တစ်စုလုံး	<input type="checkbox"/> ကျား <input type="checkbox"/> မ ကျား+မ	၁၅၀၀၀၀၀၀၀			၁၅၀၀၀၀၀၀၀
ကျေးရွာအုပ်စု	ကျေးရွာအုပ်စု	၁၅၀' x ၁၀၀'		<input type="checkbox"/> ကျား <input type="checkbox"/> မ ကျား+မ	၁၅၀၀၀၀၀၀၀			၁၅၀၀၀၀၀၀၀



လူ့ဘဝပျံ့နှံ့ရေး

ပုံစံ - ၀-၁၂ - အစဉ်အဆက်တော်စာရင်းစာရွက် (FORM PC 12)

လက်ညှိုးနှိပ် ဝန်ထမ်း အစဉ်အဆက်တော်စာရင်းစာရွက် အသုံးပြုရန် လူ့ဘဝပျံ့နှံ့ရေးဌာနမှ အစဉ်အဆက်တော်စာရင်းစာရွက်ကို ဖြည့်သွင်းရန်
 စည်းကမ်းချက်များအရ ၅. ဖက်. ၁၅၂၀
 စက်နှစ် 18.3.2016
 ဖြည့်နှင်း/ ဖက်. ၁၅၂၀ ဖြည့်နှင်း/ ဖက်. ၁၅၂၀
 ဖြည့်နှင်း/ ဖက်. ၁၅၂၀ ဖြည့်နှင်း/ ဖက်. ၁၅၂၀

စဉ်	အမည်	ကျား (✓)	မ (✓)	အိမ်ထောင် စုတိုင်စား စာရင်း (✓)(၁)	လူမျိုး	လက်မှတ်
၁	အောင်ကျော်စွာ	✓		✓	ဗမာ	အောင်ကျော်စွာ
၂	အောင်ကျော်စွာ		✓			
၃	အောင်ကျော်စွာ		✓			
၄	အောင်ကျော်စွာ		✓			
၅	အောင်ကျော်စွာ		✓			
၆	အောင်ကျော်စွာ		✓			
၇	အောင်ကျော်စွာ		✓			
၈	အောင်ကျော်စွာ		✓			
၉	အောင်ကျော်စွာ		✓			
၁၀	အောင်ကျော်စွာ		✓			
၁၁	အောင်ကျော်စွာ		✓			
၁၂	အောင်ကျော်စွာ		✓			
၁၃	အောင်ကျော်စွာ		✓			
၁၄	အောင်ကျော်စွာ		✓			

(၁) အိမ်ထောင်စုတိုင်စားစာရင်းစာရွက်/အစဉ်အဆက်တော်စာရင်းစာရွက်ကို လက်မှတ်ထိုးရန် ဖြည့်နှင်းရမည်



လူထုဝန်ထမ်းချိတ်စည်း

2nd day 90

ပုံစံ - ၈-၀-၂ - အစဉ်အဆက်ဆောင်ရွက်ရမည့် (FORM PC 12)

လက်ရှိအခြေအနေအထားအရ ဆေးကုသမှုရရှိရန် လိုအပ်သည့်ဆေးကုသမှုများကို အစဉ်အဆက်ဆောင်ရွက်ရမည်။ အစဉ်အဆက်ဆောင်ရွက်ရမည့် ဆေးကုသမှုများကို အစဉ်အဆက်ဆောင်ရွက်ရမည်။

ရက်စွဲ: 19.3.2016

မြို့နယ်/တိုင်းဒေသကြီး: မန္တလေး

ပေးပို့ရမည့် ဝန်ထမ်းအမျိုးအစား: မြို့နယ် လှောင်ခို

ပေးပို့ရမည့် ဝန်ထမ်းအမျိုးအစား: စော့ဖျော့ပေးရန်

ပေးပို့ရမည့် ဝန်ထမ်းအမျိုးအစား: စော့ဖျော့ပေးရန်

စဉ်	အမည်	ဘဝ (✓)	ပ (✓)	အိမ်ထောင် စုတ်ပစ်ထား ရှိပါသလား (✓/X)	လူမျိုး	လက်မှတ်
၁	ဦးစောစော	✓	✓	✓	ဗမာ	ဦးစောစော
၂	မ.စောစော	✓	✓	✓	ဗမာ	မ.စောစော
၃	မ.အောင်အောင်	✓	✓	✓	ဗမာ	မ.အောင်အောင်
၄	မ.စောစော	✓	✓	✓	ဗမာ	မ.စောစော
၅	မ.အောင်အောင်	✓	✓	✓	ဗမာ	မ.အောင်အောင်
၆	မ.စောစော	✓	✓	✓	ဗမာ	မ.စောစော
၇	မ.အောင်အောင်	✓	✓	✓	ဗမာ	မ.အောင်အောင်
၈	မ.စောစော	✓	✓	✓	ဗမာ	မ.စောစော
၉	မ.အောင်အောင်	✓	✓	✓	ဗမာ	မ.အောင်အောင်
၁၀	မ.စောစော	✓	✓	✓	ဗမာ	မ.စောစော
၁၁	မ.အောင်အောင်	✓	✓	✓	ဗမာ	မ.အောင်အောင်
၁၂	မ.စောစော	✓	✓	✓	ဗမာ	မ.စောစော
၁၃	မ.အောင်အောင်	✓	✓	✓	ဗမာ	မ.အောင်အောင်
၁၄	မ.စောစော	✓	✓	✓	ဗမာ	မ.စောစော
၁၅	မ.အောင်အောင်	✓	✓	✓	ဗမာ	မ.အောင်အောင်

(၁) အိမ်ထောင်စုတ်ပစ်ခြင်းမရှိပါ။ အမျိုးသား/အမျိုးသမီး အိမ်ထောင်စုတ်ပစ်ရန် တောင်းဆိုခြင်းမရှိပါ။



လူထုဝယ်မြဲပံက်နဲး

ပုံစံ - ၈-၁၂ - အစဉ်အဆက်ဆောင်ရွက်သူများ (FORM PC 12)

လက်ညှိုး၊ စံပတ်နဲး၊ အစဉ်အဆက်ဆောင်ရွက်သူနှင့် အသုံးပြုရန်၊ လူထုဝယ်မြဲပံက်နဲးအတွက် အစဉ်အဆက်ဆောင်ရွက်သူများအား အစဉ်အဆက်ဆောင်ရွက်သူများအား ခွင့်ပြုပေးရန် ဖြည့်သွင်းရန်

စဉ်မြဲဆောင်ရွက်သူသည် ဦးစီးဌာန

စက်မှု၊ ၁၉.၃.၂၀၁၆

မြို့နယ်/တိုင်းဒေသကြီး/နယ်စပ်ဒေသ: မြို့နယ် သွက်တို

စံပတ်နဲးဆောင်ရွက်သူအစဉ်အဆက်ဆက် (၇) စက်နံ(၂) စက်နံ(၃) စက်နံ(၄) စက်နံ(၅) စက်နံ(၆) စက်နံ(၇) စက်နံ(၈) စက်နံ(၉) စက်နံ(၁၀) စက်နံ(၁၁) စက်နံ(၁၂) စက်နံ(၁၃) စက်နံ(၁၄) စက်နံ(၁၅) စက်နံ(၁၆) စက်နံ(၁၇) စက်နံ(၁၈) စက်နံ(၁၉) စက်နံ(၂၀)

အစဉ်အဆက်ဆောင်ရွက်သူများ ဝေဖန်

စဉ်	အမည်	အဖွဲ့ (၇)	အဖွဲ့ (၇)	အိမ်ထောင်စု (၇)	အိမ်ထောင်စု (၇)	လူနံ	လက်မှတ်
၁၄၇	ကျော်စွာ	<input checked="" type="checkbox"/>	<input checked="" type="checkbox"/>	<input checked="" type="checkbox"/>	<input checked="" type="checkbox"/>	မောင်	စာရေးဆရာ
၁၄၈	ကျော်စွာ	<input checked="" type="checkbox"/>	<input checked="" type="checkbox"/>	<input checked="" type="checkbox"/>	<input checked="" type="checkbox"/>	မောင်	စာရေးဆရာ
၁၄၉	ကျော်စွာ	<input checked="" type="checkbox"/>	<input checked="" type="checkbox"/>	<input checked="" type="checkbox"/>	<input checked="" type="checkbox"/>	မောင်	စာရေးဆရာ
၁၅၀	ကျော်စွာ	<input checked="" type="checkbox"/>	<input checked="" type="checkbox"/>	<input checked="" type="checkbox"/>	<input checked="" type="checkbox"/>	မောင်	စာရေးဆရာ
၁၅၁	ကျော်စွာ	<input checked="" type="checkbox"/>	<input checked="" type="checkbox"/>	<input checked="" type="checkbox"/>	<input checked="" type="checkbox"/>	မောင်	စာရေးဆရာ
၁၅၂	ကျော်စွာ	<input checked="" type="checkbox"/>	<input checked="" type="checkbox"/>	<input checked="" type="checkbox"/>	<input checked="" type="checkbox"/>	မောင်	စာရေးဆရာ
၁၅၃	ကျော်စွာ	<input checked="" type="checkbox"/>	<input checked="" type="checkbox"/>	<input checked="" type="checkbox"/>	<input checked="" type="checkbox"/>	မောင်	စာရေးဆရာ
၁၅၄	ကျော်စွာ	<input checked="" type="checkbox"/>	<input checked="" type="checkbox"/>	<input checked="" type="checkbox"/>	<input checked="" type="checkbox"/>	မောင်	စာရေးဆရာ
၁၅၅	ကျော်စွာ	<input checked="" type="checkbox"/>	<input checked="" type="checkbox"/>	<input checked="" type="checkbox"/>	<input checked="" type="checkbox"/>	မောင်	စာရေးဆရာ
၁၅၆	ကျော်စွာ	<input checked="" type="checkbox"/>	<input checked="" type="checkbox"/>	<input checked="" type="checkbox"/>	<input checked="" type="checkbox"/>	မောင်	စာရေးဆရာ
၁၅၇	ကျော်စွာ	<input checked="" type="checkbox"/>	<input checked="" type="checkbox"/>	<input checked="" type="checkbox"/>	<input checked="" type="checkbox"/>	မောင်	စာရေးဆရာ
၁၅၈	ကျော်စွာ	<input checked="" type="checkbox"/>	<input checked="" type="checkbox"/>	<input checked="" type="checkbox"/>	<input checked="" type="checkbox"/>	မောင်	စာရေးဆရာ
၁၅၉	ကျော်စွာ	<input checked="" type="checkbox"/>	<input checked="" type="checkbox"/>	<input checked="" type="checkbox"/>	<input checked="" type="checkbox"/>	မောင်	စာရေးဆရာ
၁၆၀	ကျော်စွာ	<input checked="" type="checkbox"/>	<input checked="" type="checkbox"/>	<input checked="" type="checkbox"/>	<input checked="" type="checkbox"/>	မောင်	စာရေးဆရာ

(၇) အိမ်ထောင်စုစံပတ်နဲးအတွက် အသုံးပြုရန်၊ အိမ်ထောင်စုစံပတ်နဲးအတွက် အသုံးပြုရန်၊ အိမ်ထောင်စုစံပတ်နဲးအတွက် အသုံးပြုရန်

ထက်ယာကုန်းကျေးရွာ ပထမအကြိမ်စီမံကိန်းမိတ်ဆက်အစည်းအဝေး

အစည်းအဝေးကျင်းပသည့်နေရာ - ဓမ္မာရုံထက်ယာကုန်းကျေးရွာ

အစည်းအဝေးကျင်းပသည့်နေ့ရက် - 18.3.2016

အစည်းအဝေးကျင်းပသည့်အချိန် - 10:00AM

အစည်းအဝေးပြုလုပ်သူ - ဦးစမ်းသီဟ(CF)၊ ဒေါ်ဇွယ်(CTF)

အစည်းအဝေးတက်ရောက်သူ -

အစည်းအဝေးပြုလုပ်သည့်အကြောင်းအရာ

<၁> လူထုဗဟိုပြုစီမံကိန်းအကြောင်းမိတ်ဆက်ခြင်း

<၂> ကျေးရွာစောနုထိုက်၊ ရွေးချယ်ခြင်း

အစည်းအဝေးတွင်ဆွေးနွေးသည့် အကြောင်းအရာ

<၁> အစည်းအဝေးပြုလုပ်ရမည့် ရည်ရွယ်ချက်

<၂> လူထုဗဟိုပြုစီမံကိန်းအကြောင်း

<၃> လူထုဗဟိုပြုစီမံကိန်း၏ ရည်ရွယ်ချက်

<၄> လူထုဗဟိုပြုစီမံကိန်း၏ အကျိုးအမြတ်အစွမ်းထက်ခြင်း

<၅> လူထုဗဟိုပြုစီမံကိန်း အကောင်အထည်ဖော်ဆောင်ရွက်ရမည့်အကြောင်း

<၆> စီမံကိန်းစက်ဝန်း

<၇> ကျား၊မတန်းတူညီမျှဖွဲ့စည်းအမျိုးသမီးများ၏ဝမ်းဆောင်ရည်မြှင့်တင်ရေး

<၈> VAC ၊ စောနုထိုက်၊ အကြံပြုကုန်သွယ်ရေးလုပ်ငန်းများရွေးချယ်ရမည့် အကြောင်းအရာ

<၉> ကော်ဖီထိပ်များ ဆောင်ရွက်ခြင်း၊ ရှောင်ရွက်ခြင်း

<၁၀> ကျေးရွာအုပ်စုတစ်ခုစီအတွက် ရန်ပုံငွေထောက်ပံ့ခြင်းအကြောင်း

<၁၁> ထာမ္မစိတွင် အကျုံးဝင်သောလုပ်ငန်းများနှင့် အကျုံးမဝင်သောလုပ်ငန်းများ

<၁၂> လူမျိုးအကွဲအပြားနှင့် သဘာဝပတ်ဝန်းကျင်အကွဲအပြားများအကြောင်း

<၁၃> ဝေဖန်အကြံပြုတိုင်ကြားခြင်းနှင့် ဖြေရှင်းခြင်းနည်းလမ်းများ၊ ဝေဖန်အကြံပြု
တိုင်ကြားနည်း ဗဟိုများအကြောင်း

<၁၄> စောနာဝန်ထမ်းများ၏ လုပ်ငန်းတာဝန်များ

အစည်းအဝေးဆုံးဖြတ်ချက်များ

<၁> လူထုပညာပြုစီမံကိန်းအကြောင်း ကျေးရွာလူထုမှ သိရှိမှုလည်းခံပါသည်။

<၂> စောနာဝန်ထမ်း <၂>ဦးကို ကျေးရွာလူထု၏ သဘောဆန္ဒဖြင့်
တို့အား ရွေးချယ်တင်

မြှောက်ခံပါသည်။

<၃> ကျေးရွာလူထု၏ သဘောဆန္ဒဖြင့် ဒုတိယနေ့အစည်းအဝေးကို
၁၇.၃.၂၀၁၆ နေ့စဉ် ၁၀:၀၀ နာရီတွင် ဖြစ်ပေါ်ပါသည်။

ဖြတ်တမ်းတင်သူအမည် - ဒေါ်စန္ဒာဝင်း
လက်မှတ် - 
ရက်စွဲ - ၁၈.၃.၂၀၁၆



ထက်ပာကုန်ကျေးရွာ ဒုတိယအကြိမ်ကျေးရွာအစည်းအဝေး

အစည်းအဝေးကျင်းပသည့်နေရာ - စန္ဒာဂုံ(ထက်ပာကုန်ကျေးရွာ)

အစည်းအဝေးကျင်းပသည့်နေ့ရက် - 19.3.2016

အစည်းအဝေးကျင်းပသည့်အချိန် - 11:00 P.M

အစည်းအဝေးပြုလုပ်သူ - ဦးမင်းသိဟ (CF)၊ ဒေါ်ခင်စုထွန်း (CF)

အစည်းအဝေးတက်ရောက်သူ -

အစည်းအဝေးပြုလုပ်သည့်အကြောင်းအရာ

- <၁> လူ့ဖွဲ့စည်းစစ်ခြင်းများ ပြုလုပ်ရန်
- <၂> ကျေးရွာဖွံ့ဖြိုးတိုးတက်ရေး အစီအစဉ်များ ရေးဆွဲရန်
- <၃> ကျေးရွာဖွံ့ဖြိုးတိုးတက်ရေး အထောက်အကူပြုကော်မတီများ ဖွဲ့စည်းရန်

အစည်းအဝေးတွင် ခေတ္တဖွဲ့စည်းသည့်အကြောင်းအရာများ

- <၁> လူ့ဖွဲ့စည်းစစ်ခြင်းများ
 - (က) ကျေးရွာသမိုင်းကြောင်း
 - (ခ) လူ့ဖွဲ့စည်းရေး အရင်းအမြစ်ပြင်ဆင်မှု
 - (ဂ) ချမ်းသာဖွံ့ဖြိုးရေးအဖွဲ့ဖွဲ့စည်းခြင်း
 - (ဃ) ကုန်သွယ်ရေး ပြုပြင်ဆင်ခြင်
 - (င) ကျား၊မအစိုးရကဏ္ဍပြ မဏ္ဍိုင်
 - (စ) ကျား၊မပိုင်ဆိုင်မှု အရင်းအမြစ်ပြင်ဆင်မှု
 - (ဆ) အဖွဲ့အစည်းစဉ်းစား ချိတ်ဆက်မှုပြုကားချုပ်
 - (ဇ) ဗြဟ္မစာပေပတ်များ ရေးဆွဲခြင်း
- <၂> ကျေးရွာဖွံ့ဖြိုးတိုးတက်ရေး အစီအစဉ်ရေးဆွဲခြင်း
- <၃> ကျေးရွာဖွံ့ဖြိုးတိုးတက်ရေး အထောက်အကူပြုကော်မတီဝင်များ၏
 - လျင်မြန်စွာ တာဝန်များ ဤလမ်းတစ်ပြင်လုံး ချမ်းမြောက်စေရန်

အထူးအထူးဆုံးဖြတ်ချက်များ

<၁> လူမှုဆင်းရဲခြင်းများ ပြုလုပ်ရခြင်း၏ ရည်ရွယ်ချက်ကိုကျေးဇူးလူထုမှ
သိရှိရားလည်ခဲ့ပါသည်။

<၂> ကျေးဇူးဖွံ့ဖြိုးတိုးတက်ရေး အစီအစဉ်အရ
ပထမနှစ် - ဇွန်လပြည့်ကျော် (မြေဆားလမ်း)၊

ဒုတိယနှစ် - မီးရှို့ရန်

တတိယနှစ် - ဆေးပေးခန်းတည်ဆောက်ရန်

စတုတ္ထနှစ် - စာသင်ကျောင်းတိုးချဲ့ရန်
မြေဆားကန် ပြုပြင်တိုးချဲ့ရန်

ကျေးဇူးလူထုအားလုံး၏ သဘောတူညီချက်ဖြင့် ဆုံးဖြတ်ခဲ့ပါသည်။

<၃> ကျေးဇူးဖွံ့ဖြိုးတိုးတက်ရေး အထောက်အကူပြုကော်မတီဝင်များ

ဥက္ကဋ္ဌ - ဦးအောင်ကြည်စိုး
- ဒေါ်မာရီဇွဲ

လုပ်ငန်းရေးဆွဲရေးကော်မတီ - ဦးချိုတူး
- ဦးအောင်ကျော်
- ဒေါ်သန္တာအောင်

စောင့်ကြည့်ကြီးကြပ်ရေးကော်မတီ - ဦးဝေဝေကျော်အောင်
- ဦးမောင်ဇွဲ
- ဒေါ်မာရီဇွဲ

လည်ပတ်ရေးနှင့် ပြုပြင်ထိန်းသိမ်းရေးကော်မတီ - ဦးမိုးကောင်း
- ဦးသောင်းအောင်
- ဒေါ်မိုးမိုးသိမ်း

ငွေစာရင်းကိုင် - ဦးကျော်အေး

အကြံပြုကုမ္ပဏီလီမိတက် - ဦးဌေးအောင်
- ဒေါ်ခင်မာမာ

တို့အား ကျေးဇူးတင်စွာ သဘောတူညီကြောင်း မဲနှိုက်၍ ရွေးချယ်ခဲ့ပါသည်။

၂၄) ကျေးဇူးအရပ်ရပ်ထောက်ခံကိစ္စအရင်းအမြစ်ပြုလုပ်ရန် ၂၀.၃.၂၀၁၆

တွင် မြေပုံရွာလက်ဖက်ရည်ဆိုင်သို့ ကျေးဇူးစီ/ထောက်
ခံမှုနှင့် ၂၂ ဦး ကျေးဇူးငွေစာရင်းကိုင်နှင့် အကြံပြုကုမ္ပဏီလီမိတက်
အား ချိတ်ဆက်ခဲ့ပါသည်။

၂၅) ၆:၀၀ PM အချိန်တွင် အရင်းအမြစ်အောင်မြင်စွာ ဖြီးဆုံးခဲ့ပါသည်။

ဖက်တမ်းတင်သူ - ဒေါ်ခင်မာမာ
လက်မှတ် - Jiralar

ရက်စွဲ - 19.3.2016

ကဏ္ဍအလိုက် အခက်အခဲမှတ်တမ်း

ကဏ္ဍအလိုက် ဦးစားပေးဖွံ့ဖြိုးရေးလုပ်ငန်းစဉ်များ

	စဉ်	လုပ်ငန်း	အဆိုပြုသူ	လ/နှစ်	လုပ်ဆောင်မည့်သူ	ပြင်ပမှထောက်ပံ့ပေးသူ
အခြေခံအဆောက်အအုံ	၁	ရွာဝှင်းလမ်း ဖြစ်	ကျား/ဖ	၃/၂၀၁၆	ကျေးရွာလူထု	
	၂	ဒီဂရီစေ့	"	"	"	
	၃	မိသားကန် ဖြစ် တို့	"	"	"	
	၄					
	၅					
အထက်ပွားပင်ကြောင်း/ ဗိုက်ဖွဲ့ရေး	၁					
	၂					
	၃					
	၄					
	၅					
ကျန်းမာရေးနှင့် အာဟာရ	၁	ဆေးဝါးခန်း အောက်ရန်	"	"	"	
	၂					
	၃					
	၄					
	၅					
ပညာရေး	၁	စာပေအောင်တိုး	"	"	"	
	၂					
	၃					
	၄					
	၅					
အခြား	၁					
	၂					
	၃					



VDP အရည်အသွေး ထိန်းချုပ်မှု

ထိန်းချုပ်သူ - ဦးတင်စိုးစိုး၊ ရက်စွဲ - ၁၀.၇.၂၀၁၆၊ ကျေးရွာ - ထောင်စွဲ VDP ရက်စွဲ ၁၉.၁၂.၂၀၁၆

ကျေးရွာ အုပ်စု - မြေခို၊ မြို့နယ် - ညောင်ဦး၊ မြို့နယ်

(၁) VDP စာရွက်စာတမ်း ပြီးဆုံးမှုကို စစ်ဆေးပါ။ (OM အရ)

- ❖ မျက်နှာပုံ (အပုံ)
- ❖ မာတိကာ
- ❖ ကျေးရွာ အခြေခံ အချက်အလက်
- ❖ PSA အကျဉ်းချုပ် နှင့် PRA လုပ်ငန်းစဉ်
- ❖ အမျိုးသား / အမျိုးသမီး အဖွဲ့များ၏ အခက်အခဲများ
- ❖ ကျေးရွာ မျှော်မှန်းချက် (စေ့စွမ်းချက် ရလဒ်)
- ❖ အမျိုးသား / အမျိုးသမီးအဖွဲ့များ သဘောတူထားသည့် နောင်လေးနှစ်အတွက် ဦးစားပေးလုပ်ငန်းများ စာရင်း (အခြေခံအဆောက်အအုံ၊ အသက်မွေးမှု၊ ပညာရေး)

နောက်ဆက်တွဲများ

- ❖ လူမှုရေး အကဲဖြတ်မှု စာရွက်စာတမ်း ဓာတ်ပုံနှင့် PRA လုပ်ငန်းစဉ် (ဖြစ်နိုင်လျှင်) မြေပုံများပါရမည်။ စည်းစိမ်ပိုင်ဆိုင်မှု အဆင့်၊ Venn ပုံ)
- ❖ ကျေးရွာစီမံကိန်းရေးဆွဲရေး အစည်းအဝေးမိတ္တူ
- ❖ ကျေးရွာ၏ အချက်အလက် (PC - 1 ပုံစံ)
- ❖ ကျေးရွာ မျှော်မှန်းချက်

(၂) လူမှုရေး အကဲဖြတ်မှု အရည်အသွေးနှင့် VDP စစ်ဆေးပါ။

- ❖ VDP တွင် ပါဝင်သော လူဦးရေ (အမျိုးသား / အမျိုးသမီး)
- ❖ လူမှုရေး အကဲဖြတ်မှု အရည်အသွေး နှင့် VDP အတွက် ရက်ပေါင်း -
- ❖ PRA ပစ္စည်းများ အသုံးပြုသည့် အရေအတွက်
- ❖ ပါဝင်သောလူဦးရေ နှင့် လုပ်ငန်းများ မှတ်တမ်းတင်ခြင်း (အစည်းအဝေး မှတ်တမ်း အဖွဲ့ ဓာတ်ပုံ၊ တိုင်းရင်းသားအနည်းစု နှင့် ထိခိုက်လွယ်သော အဖွဲ့များ)
 - ✓ အလွန်ကောင်း
 - ✓ ကောင်း
 - ✓ ညံ့
- ❖ လုပ်ငန်းများ မှတ်တမ်းတင်ခြင်း နှင့် အမျိုးသမီးအဖွဲ့ အစည်းအဝေး၏ ရလဒ်အား ခွဲခြား ပေးထားသလား ?
 - ✓ ရှိ
 - ✓ မရှိ
- ❖ စီမံကိန်းအရေအတွက် (အမျိုးသား / အမျိုးသမီးရွေးချယ်မှု အရေအတွက်)
- ❖ PRA သက်ဆိုင်သော အခြား စီမံကိန်း အရေအတွက် (အမျိုးသား / အမျိုးသမီး ရွေးချယ်မှု အရေအတွက်)