

ပြည်ထောင်စု သမ္မတမြန်မာနိုင်ငံတော် အစိုးရ
 မွေးမြူရေး၊ ရေလုပ်ငန်းနှင့် ကျေးလက်ဒေသဖွံ့ဖြိုးရေး ဝန်ကြီးဌာန
 ကျေးလက်ဒေသဖွံ့ဖြိုးတိုးတက်ရေး ဦးစီးဌာန

တနင်္သာရီမြို့နယ်



လူထုပတ်ဝန်းကျင် စီမံကိန်း

National Community Driven Development Project
 (NCDDP)



ကျေးရွာဖွံ့ဖြိုးရေး အစီအစဉ်
 Village Development Plan (VDP)
 တကောဖေါလူကျေးရွာ၊ သိန်ခွန်းအုပ်စု

၂၀၁၆ ခုနှစ်

တနင်္သာရီမြို့

မာတိကာ

၁။	မြို့နယ်မြေပုံ	၃
၂။	ကျေးရွာအုပ်စုမြေပုံ(တည်နေရာ)	၄
၃။	အုပ်စုတွင်ပါဝင်သောကျေးရွာများစာရင်း	၅
၄။	ကျေးရွာအခြေခံအချက်အလက်များ	၆
၅။	လူထုပူးပေါင်းပါဝင်သော လူမှုဆန်းစစ်ခြင်းနှင့် အကဲဖြတ်ခြင်းလုပ်ငန်းစဉ်အကျဉ်းချုပ်ဇယား	၇
၆။	ကျေးရွာဖွံ့ဖြိုးရေးအစီအစဉ်အတွက်အသုံးပြုခဲ့သော PRA Toolsများနှင့် တစ်ခုချင်းအတွက်သုံးသပ်ချက်များ	၉
၇။	ကျေးရွာမှော်မှန်းချက်နှင့် အခက်အခဲအားသုံးသပ်ခြင်း	-
၈။	ကော်မတီဝင်များစာရင်း	၁၉
၉။	ကျေးရွာလုပ်ငန်းခွဲအတည်ပြုခြင်းနှင့် ရွေးချယ်ခြင်း	-
၁၀။	ကျေးရွာအချက်အလက်များ(ပုံစံ-၁)	၂၀
၁၁။	စီမံကိန်းစက်ဝန်းအချိန်ဇယား(ပုံစံ-၂)	၂၂
၁၂။	ကျေးရွာဖွံ့ဖြိုးရေးဦးစားပေးအစီအစဉ်(ပုံစံ-၃)	၂၃
၁၃။	ကျေးရွာအုပ်စုစီမံကိန်းလုပ်ငန်းခွဲရွေးချယ်ခြင်း(ပုံစံ-၄)	၂၅
၁၄။	အစည်းအဝေးမှတ်တမ်း	၂၇
၁၅။	မှတ်တမ်းဓါတ်ပုံများ	၃၁
၁၆။	VDP အရည်အသွေးထိန်းချုပ်မှု	၃၂

၁။ တနင်္သာရီမြို့နယ်ပြ မြေပုံ

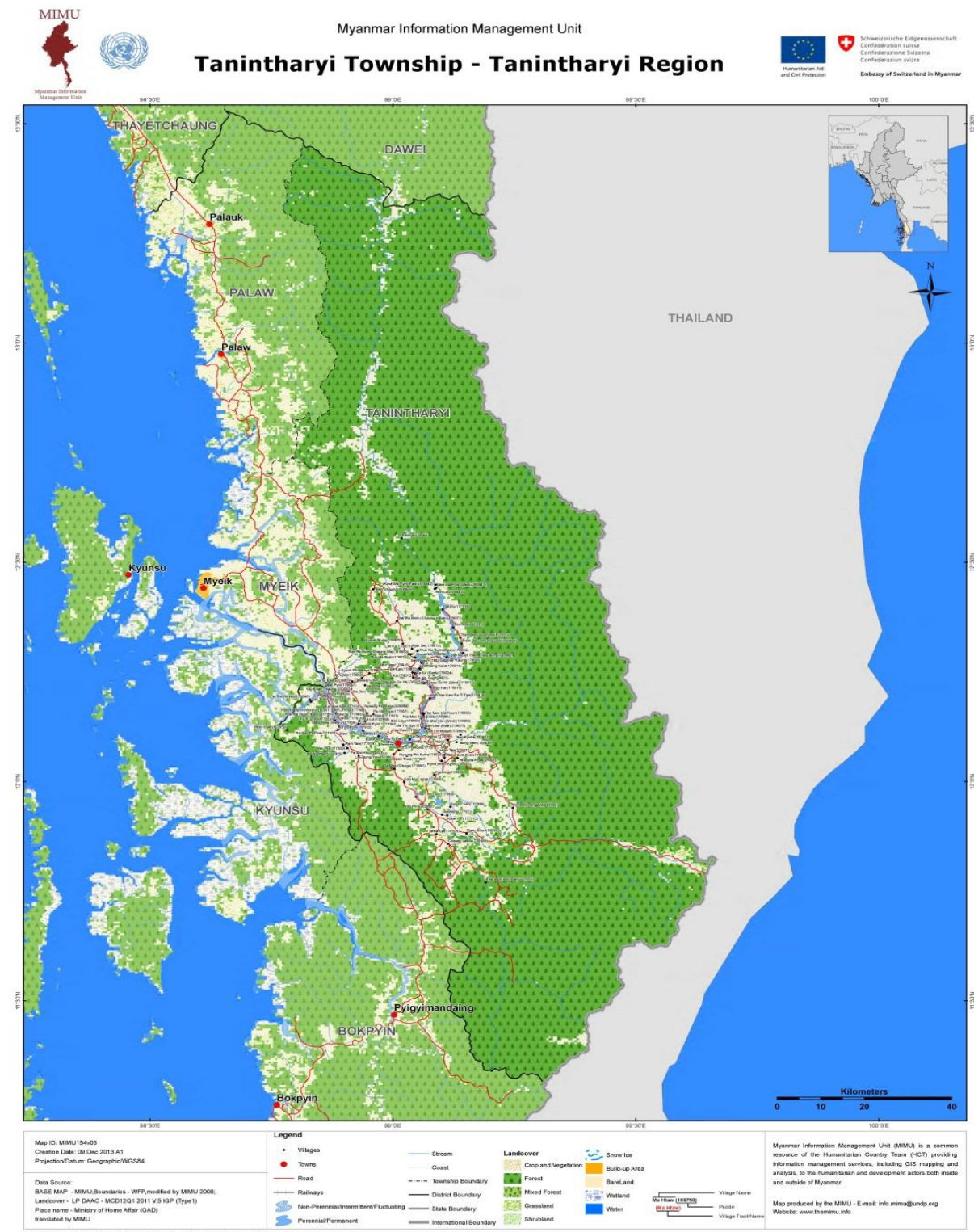

၃။ ကျေးရွာအုပ်စုတွင်ပါဝင်သောကျေးရွာများစာရင်း

အုပ်စုတွင်ပါဝင်သော ကျေးရွာများ စာရင်း (သိရှိချိန်အထိ)

၁. ဒိန်ခိုင်း ကျေးရွာ
၂. ကေ့ဖွန်း "
၃. ထုံခါ "
၄. ဧရာဝတီလယ် "
၅. ဒေသိယာ "
၆. ဧရာဝတီနောင် မြို့
၇. သဲဖြူ
၈. ဇိပ်ဧရာဝတီ
၉. မောကောင်
၁၀. ဧရာဝတီ ချစ်ပေါက်
၁၁. တားပတ်လမ်း
၁၂. ကေးဖွန်းသာ
၁၃. အမှတ် (၄)
၁၄. အမှတ် (၈)
၁၅. အမှတ် (၆)
၁၆. အမှတ် (၅)
၁၇. အမှတ် (၃)
၁၈. အမှတ် (၂)
၁၉. တကောဖေါက်
၂၀. အမှတ် (၁)

၅။ လူထုပူးပေါင်းပါဝင်သော လူမှုဆန်းစစ်ခြင်းနှင့် အကဲဖြတ်ခြင်းလုပ်ငန်းစဉ်အကျဉ်းချုပ်ဇယား

စာကော်မတီအဖွဲ့ (သိပ္ပံနည်းကျစဉ်းစားမှု)

မူလအဖွဲ့ဝင်များ ပါဝင်သော လူမှုဆန်းစစ်ခြင်းနှင့် အကဲဖြတ်ခြင်း လုပ်ငန်းစဉ်

စဉ်	အကြောင်းအရာ	ရက်စွဲ	ဦးတည်ချက်	စာကော်မတီ			အဓိကဆွေးနွေးချက်များ
				ဗျူး	မ	ပေါင်း	
၁။	ကျေးရွာလူမှုဖွံ့ဖြိုးရေးအဖွဲ့အစည်းများ၏ ဖွဲ့စည်းခြင်း	4.4.2016	စွမ်းအား၊ ကျွန်ုပ်တို့၏ ဝါဒ	32	18	50	ကျေးရွာလူမှုဖွံ့ဖြိုးရေးအဖွဲ့များ သတ်မှတ်ခြင်း၊ အထွက်အမြတ်များ၊ ဖွဲ့စည်းပုံ၊ ဖွဲ့စည်းခြင်း၊ အဖွဲ့ဝင်များ၊ အဖွဲ့ဝင်များ၏ အကျိုးအမြတ်များ၊ အဖွဲ့ဝင်များ၏ အကျိုးအမြတ်များ၊ အဖွဲ့ဝင်များ၏ အကျိုးအမြတ်များ
၂။	ကျေးရွာလူမှုဖွံ့ဖြိုးရေးအဖွဲ့အစည်းများ၏ ဖွဲ့စည်းခြင်း	5.4.2016	စွမ်းအား၊ ကျွန်ုပ်တို့၏ ဝါဒ	30	18	48	ကျေးရွာလူမှုဖွံ့ဖြိုးရေးအဖွဲ့များ သတ်မှတ်ခြင်း၊ အထွက်အမြတ်များ၊ ဖွဲ့စည်းပုံ၊ ဖွဲ့စည်းခြင်း၊ အဖွဲ့ဝင်များ၊ အဖွဲ့ဝင်များ၏ အကျိုးအမြတ်များ၊ အဖွဲ့ဝင်များ၏ အကျိုးအမြတ်များ၊ အဖွဲ့ဝင်များ၏ အကျိုးအမြတ်များ
၃။	ကျေးရွာလူမှုဖွံ့ဖြိုးရေးအဖွဲ့အစည်းများ၏ ဖွဲ့စည်းခြင်း	6.4.2016	စွမ်းအား၊ ကျွန်ုပ်တို့၏ ဝါဒ	8	12	20	ကျေးရွာလူမှုဖွံ့ဖြိုးရေးအဖွဲ့များ သတ်မှတ်ခြင်း၊ အထွက်အမြတ်များ၊ ဖွဲ့စည်းပုံ၊ ဖွဲ့စည်းခြင်း၊ အဖွဲ့ဝင်များ၊ အဖွဲ့ဝင်များ၏ အကျိုးအမြတ်များ၊ အဖွဲ့ဝင်များ၏ အကျိုးအမြတ်များ၊ အဖွဲ့ဝင်များ၏ အကျိုးအမြတ်များ
၄။	ကျေးရွာလူမှုဖွံ့ဖြိုးရေးအဖွဲ့အစည်းများ၏ ဖွဲ့စည်းခြင်း	7.4.2016	စွမ်းအား၊ ကျွန်ုပ်တို့၏ ဝါဒ	15	18	33	ကျေးရွာလူမှုဖွံ့ဖြိုးရေးအဖွဲ့များ သတ်မှတ်ခြင်း၊ အထွက်အမြတ်များ၊ ဖွဲ့စည်းပုံ၊ ဖွဲ့စည်းခြင်း၊ အဖွဲ့ဝင်များ၊ အဖွဲ့ဝင်များ၏ အကျိုးအမြတ်များ၊ အဖွဲ့ဝင်များ၏ အကျိုးအမြတ်များ၊ အဖွဲ့ဝင်များ၏ အကျိုးအမြတ်များ
၅။	ကျေးရွာလူမှုဖွံ့ဖြိုးရေးအဖွဲ့အစည်းများ၏ ဖွဲ့စည်းခြင်း	8.4.2016	စွမ်းအား၊ ကျွန်ုပ်တို့၏ ဝါဒ	32	18	50	ကျေးရွာလူမှုဖွံ့ဖြိုးရေးအဖွဲ့များ သတ်မှတ်ခြင်း၊ အထွက်အမြတ်များ၊ ဖွဲ့စည်းပုံ၊ ဖွဲ့စည်းခြင်း၊ အဖွဲ့ဝင်များ၊ အဖွဲ့ဝင်များ၏ အကျိုးအမြတ်များ၊ အဖွဲ့ဝင်များ၏ အကျိုးအမြတ်များ၊ အဖွဲ့ဝင်များ၏ အကျိုးအမြတ်များ

၆	ကမ္ဘာ့စတင်၊ ဂျွန် ဘက်ပျံ	၉.၄.၂၀၁၆	ကျေးဇူးတင်စာ ရေးစာ၊ ကျေးဇူး မိ/ဆောင်ရွက် ရေး	၁၆	၁၆	၃၁	ကျေးဇူးတင်စာ တွင် မှီ ကုန်စည်ရေး ကမ္ဘာ့နှင့် KNU ကမ္ဘာ့ များစွာဆောင် ရွက်ပေးနိုင်ဆောင်ရွက်သည်။
၇	ပဏ္ဍိတ အိမ်ကျွန်မ	၁၀.၄.၂၀၁၆	အမျိုးသား၊ များ နှင့် ကျေးဇူးတင် ရေး	၃၀	၁၅	၄၅	အမျိုးသမီး များသည်ကား၊ အမျိုးသား ကျေးဇူးတင်စာ များနှင့်တိုင် တူနာ ခွင့်တောင်း မရရှိနိုင်ပါ။ အမျိုးသား အမျိုး သမီး အားလုံး ကျေးဇူးတင်စာ ခွင့် ဖြစ်ထားပါသည်။
၈	ပြည်သူ့ အဖွဲ့အစည်း လက်ရှိ အဖွဲ့အစည်း နှင့် ဆောင်ရွက်ပေး ရေး	၁၁.၄.၂၀၁၆	ကျေးဇူးတင်စာ ရေး၊ ကျေးဇူး ရေး	၁၅	၂၀	၃၅	လက်ရှိ ပြည်သူ့ များ များ-ရှေ့ လမ်း ကိုရင်ဆိုင်ရေး နှင့် ပြည်သူ့ များ ကိုရောင်း လဲနိုင် ၆၀ ကျေးဇူးတင်စာ ၅၀% ဆိုတော်ဖြင့်လည်း လဲလှယ် ရေး များက ခွင့်တောင်းပါ သည်။
၉	ကျေးဇူးတင်စာ ပြုရေး	၁၂.၄.၂၀၁၆	ကျေးဇူးတင်စာ ရေး၊ ကျေးဇူး ရေး	၁၄	၁၀	၂၄	ကျေးဇူးတင်စာ ခွင့် ခွင့် လမ်း ကောင်းကောင်း ရေး ရေး များ များ ရေးရေးတောင်း ရေး မည် ဆောင်ရွက်ရေး၊ ကျေးဇူး ရေး အားပေးရေး၊ ရေးရေး ရေး များရေး အားပေးရေး ရေးရေးရေး ရေးရေး

၆။ ကျေးရွာဖွံ့ဖြိုးရေးအစီအစဉ်အတွက်အသုံးပြုခဲ့သော PRA Tools များနှင့်တစ်ခုချင်းအတွက်သုံးသပ်

ချက်များ

၆.၁။ ရာသီခွင်ပြဇယား

စာကောပေါ်ယူကျေးရွာ (အိမ်ခြံမြေကျေးရွာအုပ်စု)
ရာသီခွင်ပြဇယား

ရာသီ	စတင်ရက်	အောက်ဆုံးရက်	အောက်ဆုံးရက်	အောက်ဆုံးရက်	အောက်ဆုံးရက်	အောက်ဆုံးရက်	အောက်ဆုံးရက်	အောက်ဆုံးရက်	အောက်ဆုံးရက်	အောက်ဆုံးရက်	အောက်ဆုံးရက်	အောက်ဆုံးရက်	အောက်ဆုံးရက်	အောက်ဆုံးရက်	အောက်ဆုံးရက်
၁	မတ်လ														
၂	ဧပြီလ														
၃	မေလ														
၄	ဇွန်လ														
၅	ဇူလိုင်လ														
၆	ဇူလိုင်လ														

ရာသီခွင်ပြဇယားအားသုံးသပ်ချက်

သုံးသပ်ချက်များ

တကောဇော်လှကျေး ရှာ သည် ကောင်းယာ မျက်ငှက် များ ကို အမြဲ ဖြစ် ဖြစ် မျက် ကိုင် ရှာ ပါ သည်။ တစ် နှစ် လျှင် ကောင်းယာ မျက် ဂျာ သည် အမျက် ချိန် မှာ (၈) လ မျက် ကိုင် ရသည်။ အမျက် ကိုင် နား ပါး သဖြင့် ကောင်းယာ မျက် ငှက် ကို သာ မျက် ကိုင် ရသည်။ စိုက် ပျဉ် စား အမျက် မှာ (၁) နှစ် ကို (၄) လ သာ မျက် ကိုင် ရပါ သည်။ ဆို နောင် ဝေ ဓွေ လည်း နည်း လျှင် ပါ သည်။ ပွဲ လမ်း သဘင် မြှာ လည်း (၁) နှစ် လုံး မြ (၂) လ ပြု သာ မြ မျက် နိုင် သည်။ ဝေ ဓွေ ကောင်း ဘော ရုသီ များ မှာ အောက် ဝိုက် ခိုင် ဘာ၊ ခိုင် ဘာ ပွဲ နှစ် လုံး ရုသီ များ နှစ် သိ နှစ် များ ရှောင် ချ နိုင် ခဲ့ ဖြစ် ဝေ ဓွေ ကောင်း 30% သာ ရှိ ခဲ့ ပါ သည်။ ဝေ ဓွေ နည်း ဘော ရုသီ များ မှာ ဆာ ဇော် လ ဖြစ် ဖြစ် ၎င်း ရုသီ နှစ် ပါ ဖြစ် ရုသီ ဖြစ် ခြ် စိုက် ပျဉ် သိ နှစ် ပါ ခဲ့ ပါ သည်။ မျိုး ပင် များ ရှင် သင့် နှစ် ဝေ ပါ ၎င်း ရုသီ နှစ် ရှာ လည်း အမျက် နား ပါး လျှင် ပါ သည်။ ကျန်း မာ စား ချို ခဲ ရုသီ များ မှာ မဝါ ဖြစ် နှစ် နှစ် လျှင် လ များ ဖြစ် ဖြစ် ၎င်း ရုသီ နှစ် ဝေ ဓွေ လည်း နည်း လျှင် မာ စား က လည်း ချို ခဲ သည် ဖြစ် သည်။ အဝွက် ကြောင့် ဖြစ် ခဲ့ များ နှစ် ဆင်း ဂဲ ရှောင် ရပါ သည်။

ဆို နောင် ၎င်း စား ပြု အား ပညာ စား ဝေ များ စား နှစ် လမ်း ပန်း ဆက် အဖွယ် စား နှစ် သောက် သုံး ရှာ အမျက် ကောင်း လို နှစ် ပါ စောင်း သုံး သပ် ခြ် ပါ သည်။

၆.၂။ ပြဿနာသစ်ပင်မြေပုံပြဇယား

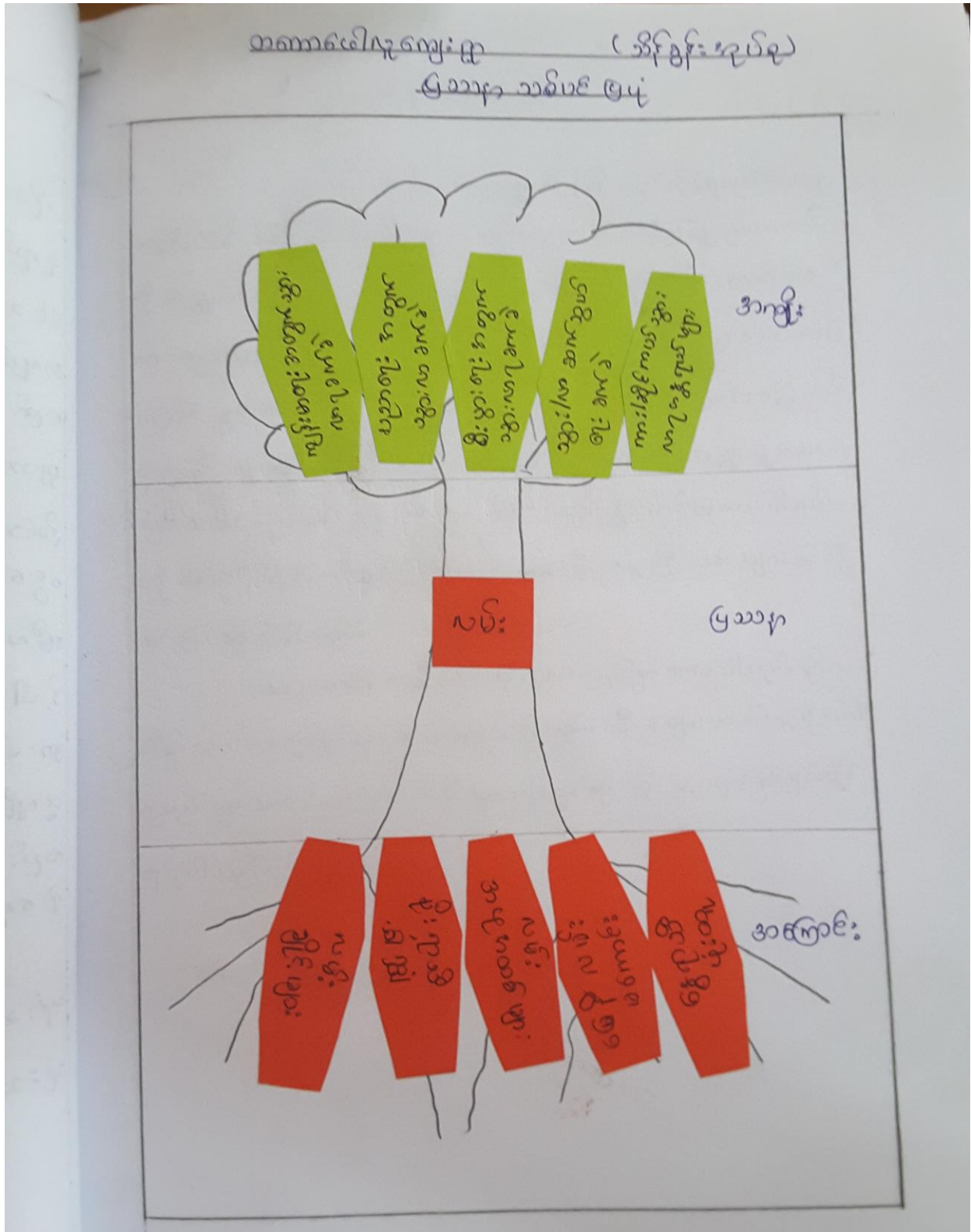

ပြဿနာသစ်ပင်အားသုံးသပ်ချက်

ခုံးသစ်ချက်များ

စာကောပေါပျဉ်း၊ ဤစာအိကရင်အိုင်ရည်ပြဿနာ
 သည်လမ်း၊ ဖြစ်ပြီး ကျေးဇူးတင်ရင်း၊ ဆား၊ မည်သူ့မျှ၊ ကလေး၊
 ကိုအမြှုပ်ကလေးကောင်း၊ မွန်ရုပ်လို့အပ်ကြောင်း၊ နှင့်လမ်း၊ ကောင်း၊ လာပါ
 က ကျန်းမာစေ၊ ပညာရေး၊ စီးပွားရေး၊ နှင့် ဆွေးနွေးရေးအား၊ ပုံနှိပ်အဆင်ပြေ
 စေရင်း၊ နှင့်လမ်း၊ ကောင်း၊ လာပါရုပ်ကလေးလို့အပ်ပါကြောင်း၊ ခုံးသစ်
 ပါသည်။ ဤသား များကလည်း၊ ဖိစိတ်ကို ဤမှတစ်ဆင့်သာ ဤသူ့သား
 များအား၊ ပျံ့၊ ဒေါ်ဆန္ဒ၊ သာဓက ဆား၊ များ၊ နှင့်တင်ပြထားပါသည်။
 ထို့ကြောင့်၊ ၎င်း၊ လိမ္မော်နှင့်ပင်ပင်ပင်ဖြင့်၊ ပျဉ်း၊ မင်း၊ များ၊ ဆံသို့
 တင်ပြ အပ်ပါသည်။

မေ့လျော့စေ၊ လမ်း၊ သည်အား၊ လာရည်မှာ စကားပါသည်။ မှီးရာ
 သိရှိအား၊ လာရည်မှာ သိရှိစကားပါသည်။ သီးနှံ များ၊ သစ်ပင်လို့အောင်
 ရသည်မှာ စကားသည်ဖြစ်၍ စီးပွားရေးမှာ စဉ်းစား၊ ပြုမူမှုနှင့် နှင့်အိုင်
 ရပါသည်။

၆.၃။ ချိတ်ဆက်မှုပြမြေပုံပြဇယား

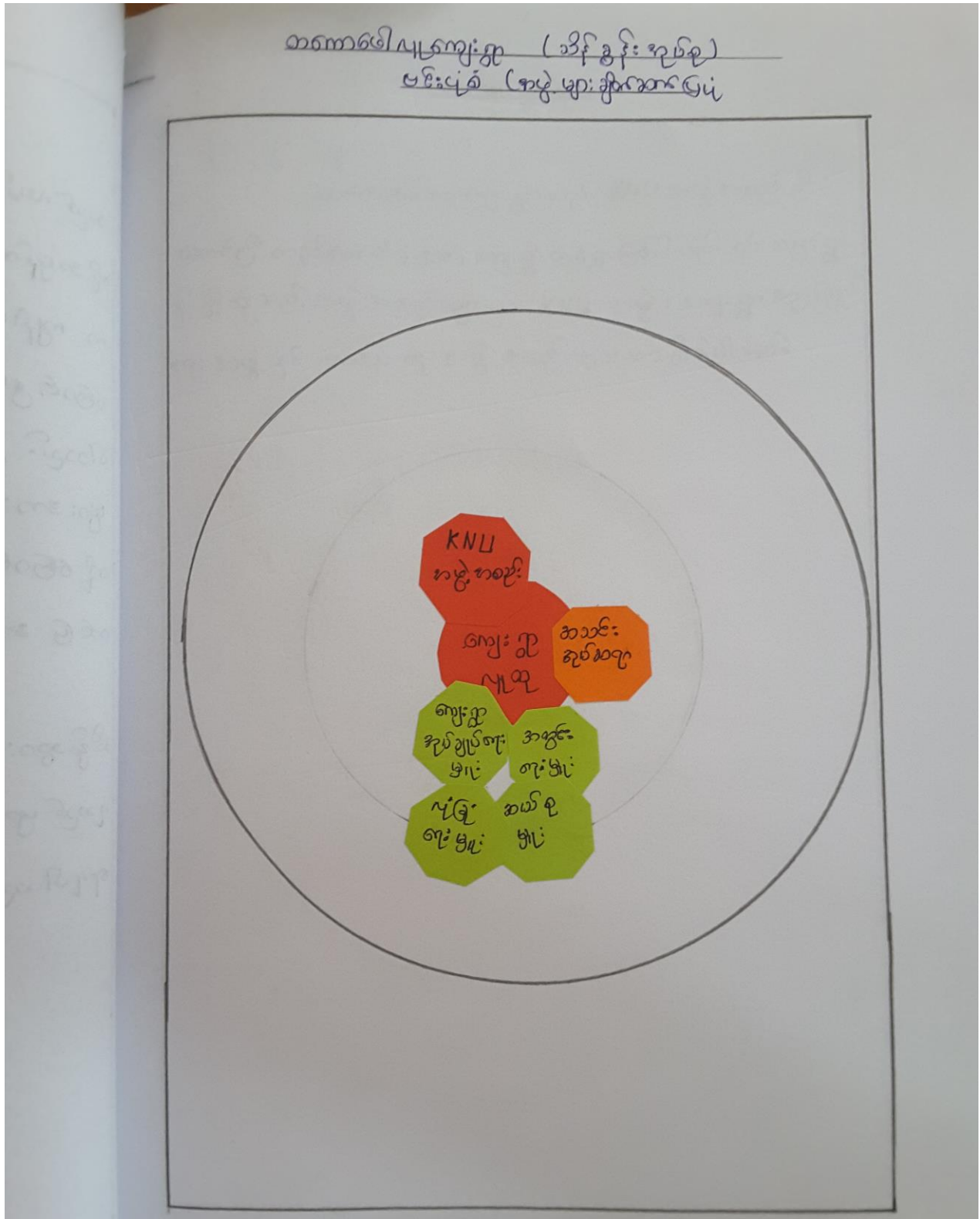

ရိတ်ဆက်မှုပြမြေပုံအားသုံးသပ်ချက်

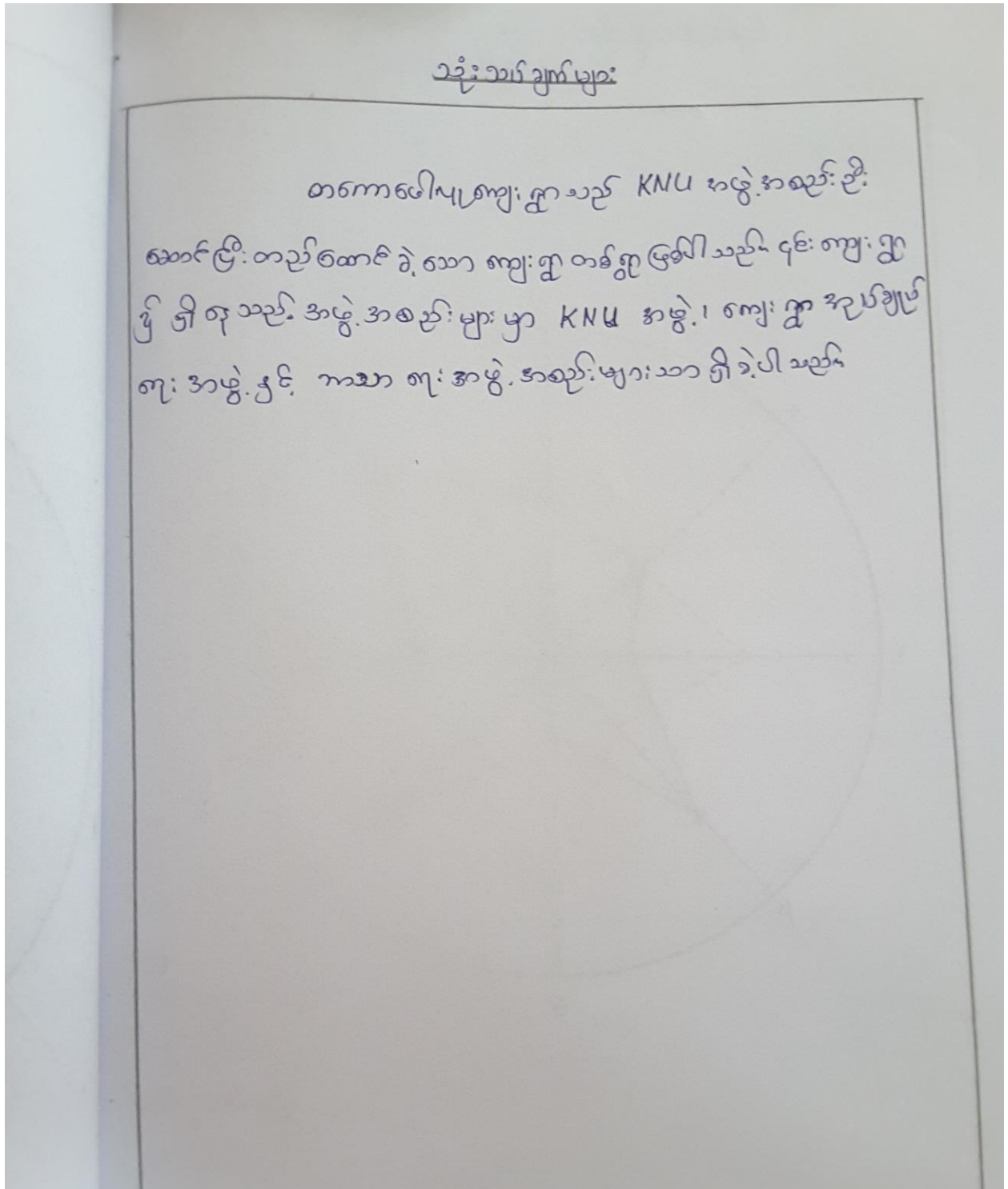

၆.၄။ ပင့်ကူအိမ်ပြုခြင်း

တရားတော်၏ မူကြမ်းရွာ (ပင့်ကူအိမ်) အပေါ်တွင်
ပင့်ကူအိမ်ပြုခြင်း

စာမျက်နှာ: = - - - - -
 နာမည်: = _____

① အပူပေးကိရိယာ
 ② ပညာစာ
 ③ လွှာကပ်ခွင့်
 ④ ပျံခြင်း
 ⑤ ခြံဆောက်ခြင်း
 ⑥ အိမ်ကြီးကြီး
 ⑦ မုတ်ကား
 ⑧ အိုး ပြုလုပ်ခြင်း

ပင့်ကူအိမ်ပြုပြင်အားသုံးသပ်ချက်

သုံးသပ်ချက်များ

၅။ အလုပ်အကိုင်	"	" အလုပ်အကိုင်နှင့် ပျပ်အားများကို ကျား/မ တန်းတူ ဖြစ်စေရန်အတွက် အားကြီးသည် 50% သာရှိခဲ့သည်။
၂။ ပညာရေး	"	" ပညာရေးမှာ ကျား/မ တန်းတူ ဖြစ်သည် 50% ရှိသည်။
၃။ လွတ်လပ်ခွင့်	"	" လွတ်လပ်ခွင့်မှာ အမျိုးသမီး များသည် 30% သာ ရှိခဲ့ပြီး အမျိုးသား များမှာ 70% ရှိသည်။
၄။ နိုင်ငံခြား	"	" နိုင်ငံခြားမှာ အမျိုးသမီး များသည် 30% သာ ရှိပြီး အမျိုးသား များသည် 70% ရှိသည်။
၅။ ဦးဆောင်ခွင့်	"	" ဦးဆောင်ခွင့်မှာ အမျိုးသမီး များသည် ၃၀% သာ ရှိပြီး အမျိုးသား များသည် ၈၀% ရှိသည်။
၆။ အိမ်မှုကိစ္စ	"	" အိမ်မှုကိစ္စမှာ အမျိုးသမီး များသည် ၈၀% ရှိပြီး အမျိုးသား များသည် ၅၀% သာရှိသည်။
၇။ ပျပ်အား	"	" ပျပ်အားမှာ ကျား/မ တန်းတူ ၅၀% ရှိပါသည်။
၈။ ဆုံးဖြတ်ခွင့်	"	" ဆုံးဖြတ်ခွင့်မှာ ကျား/မ တန်းတူ ၅၀% ရှိခဲ့သည်။

၆.၅။ ဥစ္စာနေကြွယ်ဝမှုအဆင့်ပြမြေပုံ

စာအုပ်အမျိုးအစား (အိမ်ခြံမြေအမျိုးအစား)

ဥစ္စာနေ အဆင့် သတ်မှတ်ခြင်း

အမျိုးအစား	ပိုင်ဆိုင်မှု	အိမ်ထောင်စုအရေအတွက်	ရာခိုင်နှုန်း
ဆင်းရဲ	ငရဲပျံ့ခြံ၊ သစ်ကံဆိုးခြံ ဆိုင်ကပ် (အမှတ်ငယ်)	၇၂၄	၁၀၀%
အလယ်အလတ်	မရှိ		
ချမ်းသာ	မရှိ		

ဥစ္စာနေကြွယ်ဝမှုအဆင့်ပြမြေပုံအားသုံးသပ်ချက်

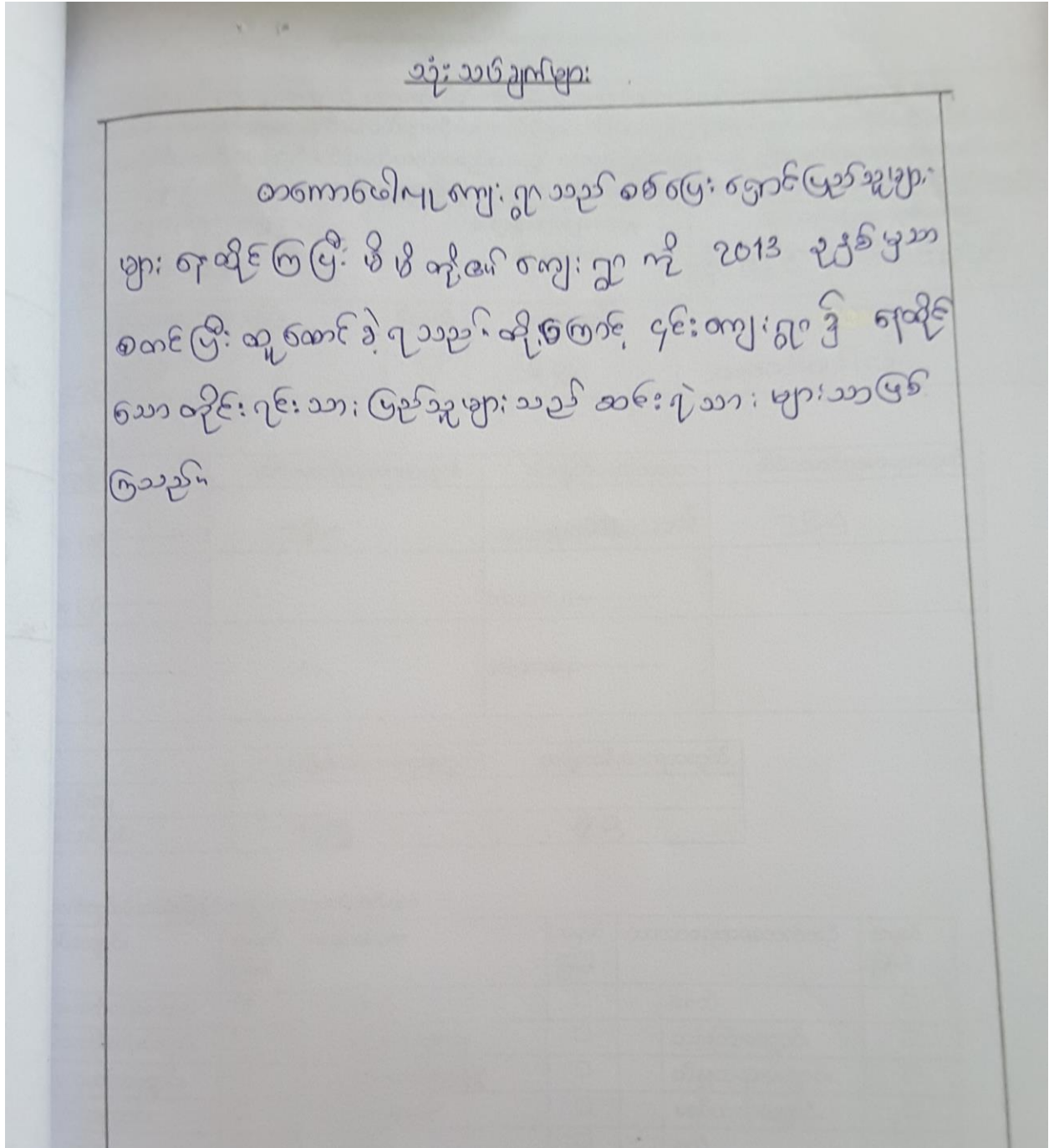

၈။ ကော်မတီဝင်များစာရင်း

တကောဓမ္မိယကျေးရွာ (ဒုတိယအစည်းအဝေး)

Date, 4-4-2016

ကော်မတီ နာမည် ဝင်များစာရင်း

စဉ်	အမည်	တာဝန်/ရပ်စဲ
၁။	ဦးအောင်မင်း	ကျေးရွာ စီမံကိန်း ဗဟို
၂။	ဒေါ်စင်ညွန့်	
၁။	ဦးစောစော	ဝယ်ယူရေးဆက်ကော်မတီ
၂။	ဒေါ်အောင်အိမ်	
၃။	ဒေါ်မာ	
၁။	ဦးစောမင်း	ဆေးနှင့် ကြပ်မီ: ဖြစ်ရေးဆက်ကော်မတီ
၂။	ဦးစိုင်း	
၃။	ဦးစောလှ	
၁။	ဦးဖိုးစော	မြေပြင်ထိန်းသိမ်းရေးဆက်ကော်မတီ
၂။	ဦးဒီဒီ	
၃။	ဒေါ်ကလေး	
၁။	ဦးစောအောင်	အခြားအဖွဲ့အစည်းများ ဆက်ကော်မတီ
၂။	ဒေါ်ဂဲ	
၁။	ဦးစောစို	ကျေးရွာစော့နာဝန်ထမ်း
၂။	ဒေါ်စို	
၁။	ဦးစောရွှေကြည်	ကျေးရွာစော့စာရင်းကိုင်

၁၀။ ကျေးရွာအချက်အလက်များ(ပုံစံ-၁)

ပုံစံ-၁ ကျေးရွာအခြေခံအချက်အလက်များ (Form PC 1)

လမ်းညွှန်ချက်/ကျေးရွာတစ်ရွာသို့ ပထမဆုံး မိတ်ဆက်ခရီးသွားရောက်သောအခါ လူထုစည်းရုံးရေးမှူးသည် ကျေးရွာခေါင်းဆောင်များအားကျေးရွာအချက်အလက်များကိုမေတ္တာရပ်ခံ၍တောင်းခံရသည်။ဤအချက်အလက်များကိုစီမံကိန်းမိတ်ဆက်အစည်းဝေးမတိုင်မီတောင်းခံရမည်။စီမံကိန်းမိတ်ဆက်အစည်းဝေးတွင် လူထုစည်းရုံးရေးမှူးသည် ဤအချက်အလက်များအားစစ်မေးမှန်ကန်အောင်ပြုလုပ်ရမည်။ ငြီးနောက်တွင် လူထုစည်းရုံးရေးမှူးမှ သတင်းအချက်အလက်ထိသည့် Tablets မှတစ်ဆင့် ဖြည့်သွင်းရမည်။

ကျေးရွာအုပ်ချုပ်ရေးမှူးအမည်

ကျေးရွာအုပ်ချုပ်ရေးမှူး၏စုန်းနံပါတ်

လူထုစည်းရုံးရေးမှူး၏အမည်

ဦးစောဘဝတ်

ဦးဂျီစီ / ဒေါ်တင်မိုးမိ

ပြည်နယ်တိုင်းဒေသကြီး

မြို့နယ်

ကျေးရွာအုပ်စု

ကျေးရွာ

တနင်္သာရီ

ဂါးကုန်း

သိင်္ခါ

တအာရှဒေသ

၁. လူဦးရေ

လူမျိုးစု	အိမ်ထောင်စုအရေအတွက်	ကိုးကွယ်သည့်ဘာသာ	အိမ်ထောင်စုအရေအတွက်
မျိုးစု (၁)-----	124	ဘာသာ(၁)ခရစ်ယာန်	124
မျိုးစု (၂)-----		ဘာသာ(၂)-----	
မျိုးစုစရာ-----		ဘာသာစရာ-----	

	အမျိုးသား(အရေအတွက်)	အမျိုးသမီးအရေအတွက်
လူဦးရေ		
မိမိတော်ဦးစီး	122	23

၂) လက်လှမ်းမီအသုံးပြုနိုင်သည့်အဆောက်အအုံအမျိုးအစားများ

ဆောင်ကောင်း	အမှတ် ခြံစံပါ	ကျန်းမာရေး	အမှတ် ခြံစံပါ	ဘာသာရေးအဆောက်အအုံ	အမှတ် ခြံစံပါ
အထက်တန်းကျောင်း	<input type="checkbox"/>	ဆေးရုံ	<input type="checkbox"/>	ဓေတီ	<input type="checkbox"/>
အလယ်တန်းကျောင်း	<input type="checkbox"/>	ကျန်းမာရေးဌာန	<input type="checkbox"/>	ဘုန်းကြီးကျောင်း	<input type="checkbox"/>
မူလတန်းကျောင်း	<input type="checkbox"/>	ကျန်းမာရေးဌာနခွဲ	<input type="checkbox"/>	ဟိန္ဒူဘုရားကျောင်း	<input type="checkbox"/>
ပျက်ကျကျောင်း	<input type="checkbox"/>	ဆေးပေးခန်း	<input type="checkbox"/>	ရေစိယာန်ကျောင်း	<input type="checkbox"/>
အခြား	<input checked="" type="checkbox"/>	အခြား	<input type="checkbox"/>	ငလီ	<input type="checkbox"/>
				အခြား	<input type="checkbox"/>
ဘက်စုက		မှတ်ချက်		မှတ်ချက်	

၃) ကျွမ်းကျင်သူများမှတ်တမ်း ၊ ကျေးရွာတွင်နေထိုင်သော သို့မဟုတ် တခြားရွာမှလာရောက်သောကျွမ်းကျင်သူများ

	(၁) စာသင်ကျောင်း		(၂) ကျန်းမာရေး			(၃) လက်မှု မြေသေတ္တာ	
	ရွာတွင်နေထိုင်သူ	အခြားရွာမှလာသူ	ရွာတွင်နေထိုင်သူ	အခြားရွာမှလာသူ	ရွာတွင်နေထိုင်သူ	အခြားရွာမှလာသူ	
စာနိမ့်ပြောရေးဆရာ	<input type="checkbox"/>	<input type="checkbox"/>	<input type="checkbox"/>	<input type="checkbox"/>	<input type="checkbox"/>	<input type="checkbox"/>	
စာနိမ့်ပြောရေးဆရာ	<input type="checkbox"/>	<input type="checkbox"/>	<input type="checkbox"/>	<input type="checkbox"/>	<input type="checkbox"/>	<input type="checkbox"/>	

ကျန်းမာရေးပျိုး							
လယ်တန်းပြဆရာ	<input type="checkbox"/>	<input type="checkbox"/>	အမျိုးသမီးကျန်းမာရေးဆရာမ	<input type="checkbox"/>	<input type="checkbox"/>	လျှပ်စစ်ဆိုင်ရာ	<input type="checkbox"/>
ကျွမ်းကျင်ဆရာမ	<input type="checkbox"/>	<input type="checkbox"/>	အရံသားဖွား	<input type="checkbox"/>	<input type="checkbox"/>	ရေပိုက်သွယ်သူ	<input type="checkbox"/>
ခြား	<input type="checkbox"/>	<input type="checkbox"/>	ပြည်သူ့ကျန်းမာရေးလုပ်သား (၁)/(၂)	<input type="checkbox"/>	<input type="checkbox"/>	ငယ်မြင်ဆရာ	<input type="checkbox"/>
မိတ်			မှတ်ချက်			မှတ်ချက်	

(ဃ) ကျေးရွာသို့ ရောက်ရှိနိုင်သည့်လမ်းအခြေအနေ / ကျေးရွာတစ်ရွာသည် ၎င်း၏ကျေးရွာအုပ်စုနှင့် ဆက်သွယ်ထားသော လမ်းအခြေအနေ (အောက်ပါတို့ကို ဝိုင်းပါ)

ကျောက်ကြမ်းလမ်း ကတ္တရာလမ်း ကွန်ကရစ်လမ်း မော်တော်ဆိုင်ကယ်လမ်း
 ကျောက်ခင်းလမ်း မြေသားလမ်း လူသွားလမ်း အခြား _____

(င) ကျေးရွာဖွံ့ဖြိုးမှုစီမံချက်

(၁) လူထုပတ်ဝန်းကျင်ထိခိုက်မှုမရှိစေရန်မူတည်၍ ကျေးရွာတွင် ကျေးရွာဖွံ့ဖြိုးမှု စီမံချက်ရှိခဲ့ပါသလား? ဝိုင်းပါ
ရှိပါသည်/မရှိပါ/မသိပါ

(၂) ရှိခဲ့ပါလျှင် ဤစီမံချက်ကို မည်သည့် ခုနှစ်တွင်ပြင်ဆင်ခဲ့ပါသနည်း? နှစ်-----/မသိပါ

(၃) ဤစီမံချက်ကို မြို့နယ်မှအတည်ပြုခဲ့ပါသလား? ပြုခဲ့ပါသည်/မပြုခဲ့ပါ /မသိပါ

(စ) ခရီးအကွာအဝေး

(၁) ဤကျေးရွာ၏ပတ်ဝန်းကျင်ကျေးရွာအုပ်စု၏ပတ်ဝန်းကျင်အထိ ခရီးမိုင်မည်မျှကွာဝေးသနည်း? မိုင်-----မသိပါ

(၂) ဤကျေးရွာမှ ၎င်းကျေးရွာအုပ်စု၏ပတ်ဝန်းကျင်အထိ သွားလာရာတွင် ကြာမြင့်သည့်အချိန်

ခြောက်သွေ့ရာသီတွင် ကြာချိန် ----- ထော်လာရီ/မော်တော်ဆိုင်ကယ်/ခြေလျှင်/လား/မော်တော်ဘုတ်/
 အခြား -----
 မိုးရာသီတွင် ကြာချိန် ----- ထော်လာရီ/မော်တော်ဆိုင်ကယ်/ခြေလျှင်/လား/မော်တော်ဘုတ်/
 အခြား -----

(ဆ) ပတ်ဝန်းကျင်ဆိုင်ရာ သဘာဝဘေးအန္တရာယ် -
 ဤကျေးရွာတွင် ကြီးကြီးကြီးကြီးကဲ့သို့ သဘာဝဘေးအန္တရာယ်ကျရောက်ဖူးခြင်းရှိပါသလား။
 မရှိပါ ရှိပါသည် ရှိလျှင် ဖော်ပြပါ-----

(ဇ) ကျေးရွာတွင် ဖွဲ့စည်းထားသော အဖွဲ့အစည်းများ
 လူထုပတ်ဝန်းကျင်ထိခိုက်မှုမရှိစေရန်မူတည်၍ ဤကျေးရွာတွင် ကျေးရွာဖွံ့ဖြိုးရေးအတွက် အစိုးရ(သို့)ရွာသားများကိုယ်တိုင်(သို့) စီမံကိန်းတင်စဉ်မှ ဖွဲ့စည်းထားသည့် အဖွဲ့အစည်းများရှိပါသလား။

(၁)-----
 (၂)-----

ကျေးရွာခေါင်းဆောင် အမည် ဦးအာသာ
 လက်မှတ် ဦးအာသာ နေ့စွဲ 4.4.2016

လူထုစည်းရုံးရေးမှူး အမည် ဒေါ်တင်မိုး
 လက်မှတ် ဒေါ်တင်မိုး နေ့စွဲ 4.4.2016

၁၁။ စီမံကိန်းစက်ဝန်းအချိန်ဇယား(ပုံစံ-၂)

ပုံစံ ၁-၂ - စီမံကိန်းစက်ဝန်းအချိန်ဇယား (PC 2)

လမ်းညွှန်ချက်သက်ဆိုင်ရာလူထုစည်းရုံးရေးမှူး/လက်ထောက်နည်းပညာနည်းပညာမှူးများမှ စီမံကိန်းစက်ဝန်းအဆင့်တစ်ခုစီ ပြီးစီးတိုင်းကျေးရွာနှင့် ကျေးရွာအုပ်စု အတွက်ဤပုံစံကိုဖြည့်သွင်းရမည်။

စည်းရုံးရေးမှူး/ဝန်ထမ်း အမည် ဦးဂျွေ 1 ဒါတယ်ပိုးဒါ

စက်ဝန်းအားအမှတ်ခြိပ်ပါ စက်ဝန်း(၁) စက်ဝန်း(၂) စက်ဝန်း(၃)
 စက်ဝန်း (၄)

ခန.စိ ၂.၂.၂၀၁၆

ပြည်နယ်/တိုင်း ကချင်ပြည်နယ်၊ မြို့နယ် ကနောက်၊ ကျေးရွာအုပ်စု အိမ်ခြံ၊ ကျေးရွာ ကန်ကျေးရွာ

စီမံကိန်းဆောင်ရွက်မှုအဆင့်များ	ခန.စိ		အစည်းအဝေးတွင်တက်ရောက်သူအရေအတွက်			
	စတင်သည့်နေ့	ပြီးဆုံးသည့်နေ့	အမျိုးသားအရေအတွက်	အမျိုးသမီးအရေအတွက်	အိမ်ထောင်စုအရေအတွက်	လူမျိုးစုတက်ရောက်သူအရေအတွက်နှင့် လူမျိုးစုအမည်
၁. ကျေးရွာစီမံကိန်း မိတ်ဆက်အစည်းအဝေး	4.4.2016	4.4.2016	82	17	49	၁၅၆၂၃၄ 49
၂. ကျေးရွာဖွံ့ဖြိုးရေး စီမံချက်ရေးဆွဲခြင်းအစည်းအဝေး						
၃. ကျေးရွာအုပ်စု လုပ်ငန်း ဆုံးဖြတ်ချက်ချသည့်အစည်းအဝေး	30/3/2016	30/3/2016	16/4	16	32/4	ကျေး-1 ၁၅၇-2၅ ၅၆-2 ကျေး 4
၄. မြို့နယ်အဆင့်စီမံကိန်းရေးဆွဲရေးနှင့်အကောင်အထည်ဖော်ရေးကော်မတီ၏ စီမံကိန်း သုံးသပ်မှုအစည်းအဝေး			မလို	မလို	မလို	မလို
၅. မြို့နယ် စီမံကိန်းရေးဆွဲရေးနှင့်အကောင်အထည်ဖော်ရေးကော်မတီ၏ဆုံးဖြတ်ချက်ကို ရွာသို့ အသိပေးအကြောင်းကြားသည့်အစည်းအဝေး			မလို	မလို	မလို	မလို
၆. စီမံကိန်းလုပ်ငန်းစဉ်စီမံချက်ရေးဆွဲခြင်းအစည်းအဝေး	မလို	မလို	မလို	မလို	မလို	မလို
၆.၀။ စီမံကိန်းလုပ်ငန်း အကောင်အထည်ဖော်ရေးအစီအစဉ် ရေးဆွဲခြင်း						
၆.၂။ ဝယ်ယူရေးအစီအစဉ် ရေးဆွဲခြင်း						

ဇယား

၁၂။ ကျေးရွာဖွံ့ဖြိုးရေးအစီအစဉ်(ပုံစံ-၃)

လူထုဗဟိုပြုစီမံကိန်း၊စီမံကိန်းလက်စွဲ
အပိုင်း-၃ ၂၉.၉.၂၀၁၅
ပုံစံ ၈-၃ ကျေးရွာဖွံ့ဖြိုးရေး ဦးစားပေးအစီအစဉ် (Form PC 3)

လမ်းညွှန်	မျက်/အဆင့်(၃)ကျေးရွာမှိုက်မှိုက်ချက်အစည်းအဝေးပြီးဆုံးသောအခါ	ကျေးရွာစီမံကိန်း		
အထောက်အကူပြုကော်မတီသည်	လူထုစည်းရုံးရေးမှူးအကူအညီဖြင့်	ဤပုံစံကိုပြည့်စုံအောင်		
အားလုံးသောအခက်အခဲအတားအဆီးများ၊	ဖွံ့ဖြိုးမှုဦးစားပေးအစီအစဉ်များ၊	လူထုဗဟိုပြုစီမံကိန်း၏		
မသက်ဆိုင်သည့် လုပ်ငန်းများအားလုံးကိုဖော်ပြရမည်။		ရန်ပုံငွေအရင်းအမြစ်နှင့်		
လူထုစည်းရုံးရေးမှူး/ဝန်ထမ်း အမည်				
နေ့စွဲ ၄.၄.၂၀၁၆	စက်ဝန်းအား အမှတ်ခြစ်ပါ (✓) <input type="checkbox"/> စက်ဝန်း(၁)			
	<input type="checkbox"/> စက်ဝန်း(၂) <input type="checkbox"/> စက်ဝန်း(၃) <input type="checkbox"/> စက်ဝန်း(၄)			
ပြည်နယ်/တိုင်းဒေသကြီး	ကျေးရွာအုပ်စု	ကျေးရွာတစ်ရွာ၏အမည်		
က. အခက်အခဲအတားအဆီးများအားဆွေးနွေးခြင်း - ယခုလက်ရှိအခြေအနေတွင်ဤကျေးရွာဖွံ့ဖြိုးတိုးတက်ရေးအတွက်				
အဓိကအခက်အခဲအတားအဆီးများသည် မည်သည်များဖြစ်ပါသနည်း(အမျိုးသား/သမီး အနည်းဆုံးအခက်အခဲ ၅ ခုစီဖော်ပြပါ)				
အမျိုးသား အဖွဲ့မှတင်ပြသောအခက်အခဲအတားအဆီးများ	အမျိုးသမီး အဖွဲ့မှတင်ပြသောအခက်အခဲအတားအဆီးများ			
၁ လမ်း (အသွား/လာ ခက်ခဲခြင်း)	၁ တံတား (တံတား မရှိခြင်း/ကျိုးစီးခြင်း)			
၂ တံတား (တံတား မရှိခြင်း/ကျိုးစီးခြင်း)	၂ လမ်း (လမ်း ကောင်းသဖြင့် နားလှစွာ)			
၃ ရေ (ရေ မရှိခြင်း/ရေကောင်းစွာ မရှိခြင်း)	၃ ရေ (ရေ မရှိခြင်း/ရေကောင်းစွာ မရှိခြင်း)			
၄ မြေ (မြေ ကျိုးစီးခြင်း/အနားမရှိခြင်း)	၄ မြေ (မြေ ကျိုးစီးခြင်း/အနားမရှိခြင်း)			
၅ ဆေးဝါး (ဆေးဝါး မရှိခြင်း/ခက်ခဲခြင်း)	၅ ဆေးဝါး (ဆေးဝါး မရှိခြင်း/ခက်ခဲခြင်း)			
၈ မှိုက်မှိုက်ခြင်း- နောင်လာမည့် (၅) နှစ် အတွင်း ကျေးရွာဖွံ့ဖြိုးရေး မှိုက်မှိုက်လျာထားချက်များအား တင်ပြပါ။				
အမျိုးသားအဖွဲ့မှတင်ပြသောမှိုက်မှိုက်ချက်များ	အမျိုးသမီးအဖွဲ့မှတင်ပြသောမှိုက်မှိုက်ချက်များ			
၁ လမ်းကောင်းစေရန်	၁ တံတား ဖြစ်စေရန်			
၂ တံတား ဖြစ်စေရန်	၂ လမ်း ကောင်းစေရန်			
၃ ဆေးဝါး သုံးစေရန်	၃ ဆေးဝါး သုံးစေရန်			
၄ မြေ ကျိုးစီးခြင်း ဖြစ်စေရန်	၄ မြေ ကျိုးစီးခြင်း ဖြစ်စေရန်			
၅ ဆေးဝါး သုံးစေရန်	၅ ဆေးဝါး သုံးစေရန်			
ဂ. ဤကျေးရွာ၏ လာမည့် (၃) နှစ်အတွက် ဦးစားပေး ဖွံ့ဖြိုးတိုးတက်မှု လုပ်ငန်း အစီအစဉ်များအားဖော်ပြပါ။ (လူထုဗဟိုပြုစီမံကိန်း ရန်ပုံငွေအတွက် အစီအစဉ်များကိုဦးစားပေး အဆင့်အလိုက်ဖော်ပြပြီး ကျန်လူထုဗဟိုပြု စီမံကိန်း ရန်ပုံငွေအရင်းအမြစ်နှင့် မပတ်သက်သည့်အစီအစဉ်များလည်းဖော်ပြရန်ဖြစ်သည်။)				
ကျေးရွာအတွက်ဦးစားပေးဖွံ့ဖြိုး	အဆိုပြုသူ (အမျိုးသားများ/အမျိုးသမီးများ/အမျိုးသား+အမျိုးသမီး)	လူထုဗဟိုပြုစီမံကိန်းအတွက်အဆိုပြုသည်(ဦးစားပေးအဆင့်အလိုက်ဖော်ပြပါ)	ခန့်မှန်း ကုန်ကျ ဝင်ရတ်	အကျိုးခံစား ခွင့်ရှိသူ နေရာ အတွက်
၁ လမ်း	ကျား + ၁	လမ်း (ကျောက်ကျောက်)		၃၀၀
၂ တံတား	ကျား + ၁	တံတား (ကျောက်ကျောက်)		၃၀၀
၃ ရေ (ရေပိုက်စနစ်)	ကျား + ၁	ရေ (ရေပိုက်စနစ်)		၃၀၀



လူထုဝန်ထမ်းဆောင်ရေးအဖွဲ့
အစည်း-၃ ၂၀၁၅

၄	ဖိုး (ဆိုလာဖိုး)	ကျား + ၂၀	ဖိုး (ဆိုလာဖိုး)	၃၀၀
၅	ဆေးပေးခန်း	ကျား + ၂၀	ဆေးပေးခန်း	၃၀၀
၆	ဆေးခန်း	ကျား + ၂၀	ဆေးခန်း	၃၀၀

ဥက္ကဋ္ဌ၊ ကျေးရွာစီမံကိန်းအထောက်အကူပြုကော်မတီမှအတည်ပြုသည်။

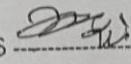
အမည် ဦးအောင်လင်း လက်မှတ်  နေ့စွဲ 4.4.2016

အောင်လင်း

အောင်လင်း

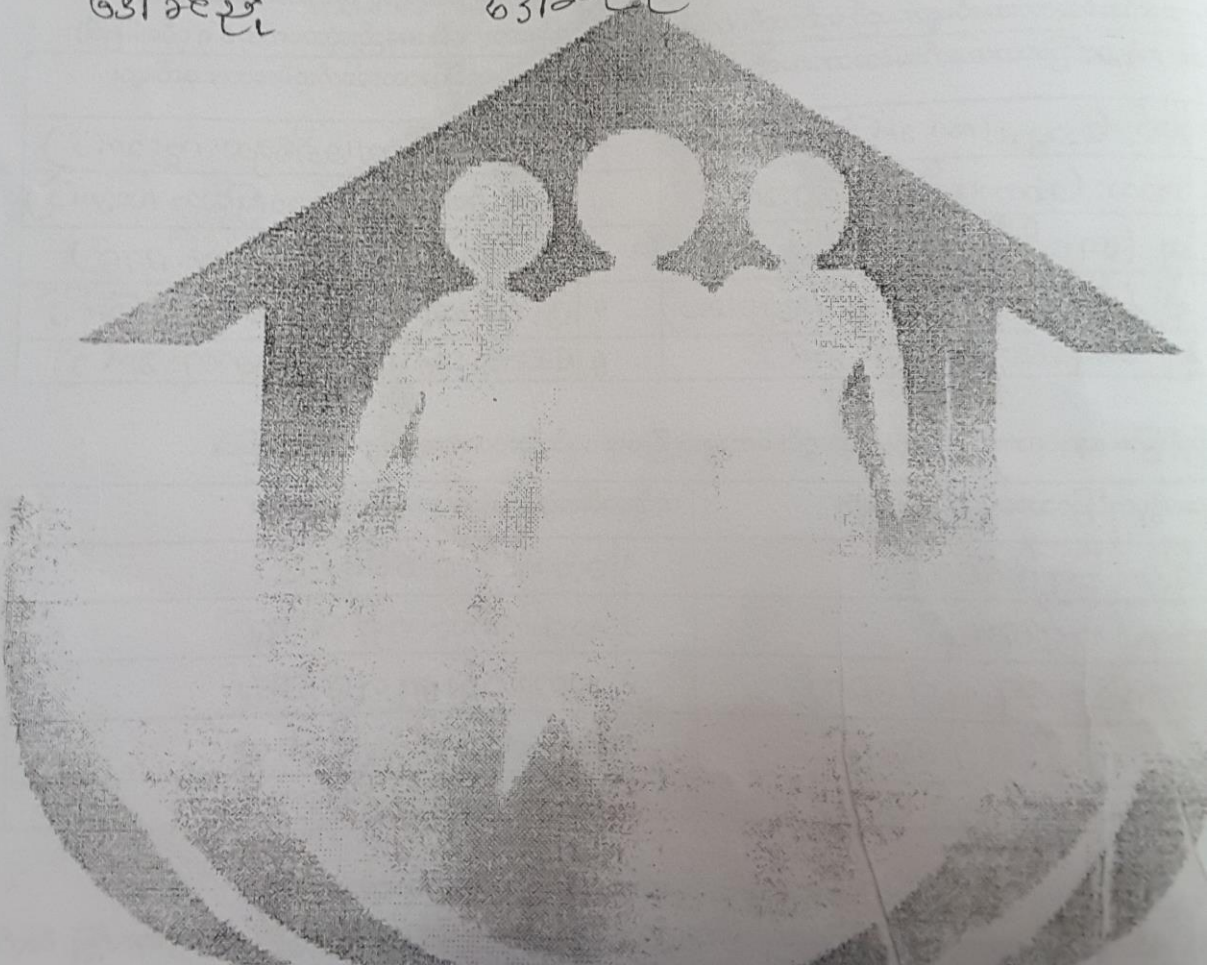

၁၃။ ကျေးရွာအုပ်စုစီမံကိန်းလုပ်ငန်းခွဲရွေးချယ်ခြင်း(ပုံစံ-၄)

လမ်းညွှန်ချက်၊ ကျေးရွာအုပ်စုစီမံချက်ရေးဆွဲသည့်အစည်းအဝေးတွင် ဤပုံစံအားလူထုစည်းရုံးရေးမှူး / လက်ထောက်နည်းပညာမှူးတို့၏ အကူအညီဖြင့်ပြည်စုံရွာပြည်သွင်းရမည့်ပုံစံအားပြည်စုံရွာပြည်သွင်းပြီးပါကကျေးရွာအုပ်စုပွဲပြီးတိုးတက်ရေးစီမံချက်တွင်နောက်ဆက်တွဲအဖြစ်တွဲထားရမည်။ အချက်အလက်များကို MIS သို့ ထည့်သွင်းရမည်။

CF

ကျေးရွာစည်းရုံးရေးမှူး/ဝန်ထမ်းအမည် ဦးအောင်မြင် (C.F.) ၊ ဦးအောင်မြင် (T.F.)

နေ့စွဲ ၃၀.၃.၂၀၁၆

ပြည်နယ်/တိုင်း မကွေးတိုင်း၊ ဗြဲနယ် မကွေးတိုင်း၊ ကျေးရွာအုပ်စု သီရိပုဏ္ဏား

ဝက်ဝန်းအမှတ်ဖြစ်ပေးပါ(✓) ဝက်ဝန်း(၁) ဝက်ဝန်း(၂) ဝက်ဝန်း(၃) ဝက်ဝန်း(၄)

ကျေးရွာအမည်	ဆောင်ရွက်မည့် လုပ်ငန်းများ	အတိုင်းအတာ	ခန့်မှန်း တိုက်ရိုက်အကျိုး ခံစားခွင့်ရှိသူများ	အဆိုပြုထားခြင်း	ခန့်မှန်းကုန်ကျစရိတ်			စုစုပေါင်း
					စီမံကိန်းမှ ထည့်ဝင်မှု	ကျေးရွာမှ ထည့်ဝင်မှု	အခြားထည့်ဝင်မှု (ခေါ်ငြိုငြါ) ထည့်ဝင်ငွေ / အမည်/အဖွဲ့	
အပူပိုင်း(၁၁)	မေ့ဇာတ်၊ အမိုး-သွယ်၊ အမိုး-အောင်၊ အမိုး-အောင်	၈၀' ၂၅'	၈၀ ဦး	ဝကျား၊ ဝမ၊ ဝကျား+မ	၆၀ သိန်း			
သီရိပုဏ္ဏား	မေ့ဇာတ်၊ အမိုး-အောင်	၃၀' ၃၀'	၁၅၅ ဦး	ဝကျား၊ ဝမ၊ ဝကျား+မ	၈၀ သိန်း			
အပူပိုင်း(၈)	ရွာအတွင်းလမ်း တွက်ရန်	၄၆၈၀' ၁၅'	၂၃၆၅ ဦး	ဝကျား၊ ဝမ၊ ဝကျား+မ	၁၅၀ သိန်း			
မော့မောင်	မေ့ဇာတ်၊ အမိုး-အောင်၊ အမိုး-အောင်	၁၃၀' ၃၀' ၁၅'	၈၄၁ ဦး	ဝကျား၊ ဝမ၊ ဝကျား+မ	၆၄ သိန်း			
ကျား(၉)	မေ့ဇာတ်၊ အမိုး-အောင်၊ အမိုး-အောင်	၃၀' ၂၀'	၁၈၆ ဦး	ဝကျား၊ ဝမ၊ ဝကျား+မ	၇၀ သိန်း			

ရာထူးပေးရန်အတွက်/ထောက်ခံချက်ပေးရန်အတွက် လက်မှတ် ရက်စွဲ ၃၀.၃.၂၀၁၆

ဦးအောင်မြင်

ဒေါ်အေးအိ

ကျေးရွာအမည်	ဆောင်ရွက်မည့် လုပ်ငန်းများ	အတိုင်းအတာ	ခန့်မှန်း တိုက်ရိုက်အကျိုး ခံစားခွင့်ရှိသူများ	အဆိုပြုထားခြင်း	ခန့်မှန်းကုန်ကျစရိတ်			စုစုပေါင်း
					စီမံကိန်းမှ ထည့်ဝင်မှု	ကျေးရွာမှ ထည့်ဝင်မှု	အခြားထည့်ဝင်မှု	
မော့မောင်	မေ့ဇာတ်၊ အမိုး-အောင်	၁၃၀၀	၃၀၀ ဦး	ကျား+မ	၃၀၀ သိန်း			

စာရင်းအင်းစနစ်/စနစ်အသုံးပြုရေးရာ/စနစ်အသုံးပြုရေးရာ

လမ်းညွှန်ချက်		ကျေးရွာအုပ်စုစီမံချက်ရေးဆွဲသည့်အစည်းအဝေးတွင်		ဤစံအားလူထုစည်းရုံးရေးမှူး		/		လက်ထောက်နည်းပညာမှူးတို့၏	
အကူအညီဖြင့်ပြင်ဆင်သည့်အစည်းအဝေးရမည်။		ဤစံအားပြင်ဆင်သည့်အစည်းအဝေးပြီးပါကကျေးရွာအုပ်စုမှူးတို့အားစီမံချက်တွင်နောက်ဆက်တွဲအဖြစ်တွဲထားရမည်။		MIS သို့ ထည့်သွင်းရမည်။				CF	
ကျေးရွာစည်းရုံးရေးမှူး/ဝန်ထမ်းအမည်		ဦးကျော်စွာ (၉၉၇)		ဦးကျော်စွာ (၉၉၇)					
နေ့စွဲ		၃၀. ၃. ၂၀၁၆		ဝက်ဝန်းအမှတ်ခြစ်ပေးပါ(✓) ဝက်ဝန်း(၈) ဝက်ဝန်း(၂) ဝက်ဝန်း(၃) ဝက်ဝန်း(၄)					
ပြည်နယ်/တိုင်း		တနင်္သာရီ		မြို့နယ်		တနင်္သာရီ		ကျေးရွာအုပ်စု	
								၁၁၇၂၆၅	

ကျေးရွာအမည်	ဆောင်ရွက်မည့် လုပ်ငန်းများ	အတိုင်းအတာ	ခန့်မှန်း တိုက်ရိုက်အကျိုး ဓံစားခွင့်ရှိသူများ	အဆိုပြုတင်ပြသူ	ခန့်မှန်းကုန်ကျစရိတ်			
					စီမံကိန်းမှ ထည့်ဝင်မှု	ကျေးရွာမှ ထည့်ဝင်မှု	အခြားထည့်ဝင်မှု (ဖော်ပြပါ) ထည့်ဝင်ငွေ အမည်/အဖွဲ့	စုစုပေါင်း
ဟာဟွန်ရွာ	လျှောက်လွှာ အစီအစဉ်	၆၀' ၃၀'	၄၁ ဦး	ဥက္ကဋ္ဌ ဥပ ဥက္ကဋ္ဌ+မ	၄၁ သိန်း			၄၁ သိန်း
ချောင်းရွာ	လက်ထောက်	၂၀၅ ဦး	၁၉၈ ဦး	ဥက္ကဋ္ဌ ဥပ ဥက္ကဋ္ဌ+မ	၂၅ သိန်း			
ချောင်းလှ	လျှောက်လွှာ အစီအစဉ်	၉၀' ၃၀' ၁၂'	၄၅၂ ဦး	ဥက္ကဋ္ဌ ဥပ ဥက္ကဋ္ဌ+မ	၃၀ သိန်း			
ကျွန်းချောင်း	လျှောက်လွှာ အစီအစဉ်	၃၀' ၆၀'	၅၅ ဦး	ဥက္ကဋ္ဌ ဥပ ဥက္ကဋ္ဌ+မ	၆၀ သိန်း			
ချောင်းရွာ	လျှောက်လွှာ အစီအစဉ်	၂၅' ၄၀'	၃၀ ဦး	ဥက္ကဋ္ဌ ဥပ ဥက္ကဋ္ဌ+မ	၅၀ သိန်း			

ရာထူးကျေးရွာအုပ်စု/ထောက်ပံ့ရေးဦးစီးဌာနအမည် လက်မှတ် ရက်စွဲ 30.3.2016

ဦးမောင်စွာ

ဒေါ်စုစုစွာ

စာရင်းအင်းစနစ်/စနစ်အသုံးပြုရေးရာ/စနစ်အသုံးပြုရေးရာ

လမ်းညွှန်ချက်		ကျေးရွာအုပ်စုစီမံချက်ရေးဆွဲသည့်အစည်းအဝေးတွင်		ဤစံအားလူထုစည်းရုံးရေးမှူး		/		လက်ထောက်နည်းပညာမှူးတို့၏	
အကူအညီဖြင့်ပြင်ဆင်သည့်အစည်းအဝေးရမည်။		ဤစံအားပြင်ဆင်သည့်အစည်းအဝေးပြီးပါကကျေးရွာအုပ်စုမှူးတို့အားစီမံချက်တွင်နောက်ဆက်တွဲအဖြစ်တွဲထားရမည်။		MIS သို့ ထည့်သွင်းရမည်။				CF	
ကျေးရွာစည်းရုံးရေးမှူး/ဝန်ထမ်းအမည်		ဦးကျော်စွာ (၉၉၇)		ဦးကျော်စွာ (၉၉၇)					
နေ့စွဲ		၃၀. ၃. ၂၀၁၆		ဝက်ဝန်းအမှတ်ခြစ်ပေးပါ(✓) ဝက်ဝန်း(၈) ဝက်ဝန်း(၂) ဝက်ဝန်း(၃) ဝက်ဝန်း(၄)					
ပြည်နယ်/တိုင်း		တနင်္သာရီ		မြို့နယ်		တနင်္သာရီ		ကျေးရွာအုပ်စု	
								၁၁၇၂၆၅	

ကျေးရွာအမည်	ဆောင်ရွက်မည့် လုပ်ငန်းများ	အတိုင်းအတာ	ခန့်မှန်း တိုက်ရိုက်အကျိုး ဓံစားခွင့်ရှိသူများ	အဆိုပြုတင်ပြသူ	ခန့်မှန်းကုန်ကျစရိတ်			
					စီမံကိန်းမှ ထည့်ဝင်မှု	ကျေးရွာမှ ထည့်ဝင်မှု	အခြားထည့်ဝင်မှု (ဖော်ပြပါ) ထည့်ဝင်ငွေ အမည်/အဖွဲ့	စုစုပေါင်း
ကျားပလယ်	လျှောက်လွှာ အစီအစဉ်	၆၀' ၃၀'	၆၅ ဦး	ဥက္ကဋ္ဌ ဥပ ဥက္ကဋ္ဌ+မ	၂၅ သိန်း			
ထုံဒါ	လျှောက်လွှာ အစီအစဉ်	၄၀' ၃၀'	၃၀ ဦး	ဥက္ကဋ္ဌ ဥပ ဥက္ကဋ္ဌ+မ	၅၀ သိန်း			
ကျားသာသာ	လျှောက်လွှာ အစီအစဉ်	၆၀' ၄၀'	၆၀ ဦး	ဥက္ကဋ္ဌ ဥပ ဥက္ကဋ္ဌ+မ	၆၀ သိန်း			
ကျွန်းရွာ	လျှောက်လွှာ အစီအစဉ်	၂၀၀' ၁၀'	၄၅၀ ဦး	ဥက္ကဋ္ဌ ဥပ ဥက္ကဋ္ဌ+မ	၆၀ သိန်း			
ကျွန်းရွာ	လျှောက်လွှာ အစီအစဉ်	၅၀' ၂၄'	၄၂ ဦး	ဥက္ကဋ္ဌ ဥပ ဥက္ကဋ္ဌ+မ	၅၀ သိန်း			

ရာထူးကျေးရွာအုပ်စု/ထောက်ပံ့ရေးဦးစီးဌာနအမည် လက်မှတ် ရက်စွဲ 30.3.2016

ဦးမောင်စွာ

ဒေါ်စုစုစွာ

၁၄။ အစည်းအဝေးမှတ်တမ်း

အစည်းအဝေး မှတ်တမ်းများ (တစ်ကောင်စီပါကျေးဇူး သိရှိရန်အတွက်)

စဉ်	ရက်စွဲ	အကြောင်းအရာ	တက်ရောက်သူ		
			ကျား	မ	စုစုပေါင်း
၁။	4.4.2016	ကျေးဇူးပြုပေးပြီးနောက် အဆင့် သတ်မှတ်ခြင်းအစည်းအဝေး	32	18	50
၂။	5.4.2016	ကုန်ပစ္စည်း ပြုပြင် အစည်းအဝေးအကြောင်းအရာ	30	18	48
၃။	6.4.2016	ကျေးဇူးပြုပေးပြီး ဖွဲ့စည်း အစည်းအဝေး	8	12	20
၄။	7.4.2016	ပြဿနာအစည်း (အစည်းအဝေးအစည်းအဝေး အကြောင်းအရာ)	15	18	33
၅။	8.4.2016	ကျေးဇူးပြုပေးပြီး (အစည်းအဝေးအစည်းအဝေး) အစည်းအဝေး	32	18	50
၆။	9.4.2016	အစည်းအဝေး (Venn)	15	16	31
၇။	10.4.2016	ပစ္စည်း အစည်းအဝေး	30	15	45
၈။	11.4.2016	ပြဿနာအစည်းအဝေး အစည်းအဝေး အစည်းအဝေးအစည်းအဝေး	15	20	35
၉။	12.4.2016	ကျေးဇူးပြုပေးပြီး အစည်းအဝေး	19	10	29

ပုံစံ - ၀-၁၂ - အစည်းအဝေးတက်ရောက်သူများ (FORM PC 12)

လယ်ညွှန်း၊ ဝိမံကိန်း အစည်းအဝေးအားလုံးတွင် အသုံးပြုရန်၊ လူထုစည်းရုံးရေးမှူးက ကျေးရွာသို့ ကွင်းဆင်းစဉ် စစ်ဆေး၍ ပုံစံ ၂ ဝိမံကိန်းစက်ဝန်းအချိန်ဇယားပါ အစည်းအဝေးတက်ရောက်သူများစာရင်းကို ဖြည့်သွင်းရန်

စည်းရုံးရေးမှူးအမည် ဒိုးဂျိုင် / ဒေါ်တင်မိုးခိုင်

ရက်စွဲ ၄.၄.၂၀၁၆ ဝိမံကိန်းစက်ဝန်းအမှတ်(၇) စက်ဝန်း(၁) စက်ဝန်း(၂) စက်ဝန်း(၃) စက်ဝန်း(၄)

ပြည်နယ်/တိုင်းဒေသကြီး တနင်္သာရီ ဗြူနယ် တနင်္သာရီ ကျေးရွာအုပ်စု သိန်းဇွဲ ကျေးရွာ တကျော်ပေါက်

အစည်းအဝေးခေါင်းစဉ် ၂၀၁၆ ခုနှစ် အကျဉ်းချုပ် အစည်းအဝေး ဝိမံကိန်း

စဉ်	အမည်	ကျား (V)	မ (V)	အိမ်ထောင်စု ကိုယ်စားလှယ် (V) ^(၁)	လူမျိုး	လက်မှတ်
၁၄	စောစံစော				ကရင်၊ ဘုရားယာ	စောစံ
၁၅	စောမျိုး				"	စောမျိုး
၁၆	စောအောင်				"	စောအောင်
၁၇	စောအောင်				"	စောအောင်
၁၈	စောအောင်				"	စောအောင်
၁၉	စောအောင်				"	စောအောင်
၂၀	စောအောင်				"	စောအောင်
၂၁	စောအောင်				"	စောအောင်
၂၂	စောအောင်				"	စောအောင်
၂၃	စောအောင်				"	စောအောင်
၂၄	စောအောင်				"	စောအောင်
၂၅	စောအောင်				"	စောအောင်
၂၆	စောအောင်				"	စောအောင်
၂၇	စောအောင်				"	စောအောင်
၂၈	စောအောင်				"	စောအောင်
၂၉	စောအောင်				"	စောအောင်
၃၀	စောအောင်				"	စောအောင်

(၁) အိမ်ထောင်စုစီးပွားရေးဦးစီးဌာန၊ အမျိုးသား/အမျိုးသမီး အိမ်ထောင်စု တစ်စုကို ကိုယ်စားပြုသူမည်သူမဆို အမှတ်ပြုနိုင်ပါ။

ပုံစံ - ၀-၁၂ - အစည်းအဝေးတက်ရောက်သူများ (FORM PC 12)

လယ်ညွှန်း၊ ဝိမံကိန်း အစည်းအဝေးအားလုံးတွင် အသုံးပြုရန်၊ လူထုစည်းရုံးရေးမှူးက ကျေးရွာသို့ ကွင်းဆင်းစဉ် စစ်ဆေး၍ ပုံစံ ၂ ဝိမံကိန်းစက်ဝန်းအချိန်ဇယားပါ အစည်းအဝေးတက်ရောက်သူများစာရင်းကို ဖြည့်သွင်းရန်

စည်းရုံးရေးမှူးအမည် ဒိုးဂျိုင် / ဒေါ်တင်မိုးခိုင်

ရက်စွဲ ၄.၄.၂၀၁၆ ဝိမံကိန်းစက်ဝန်းအမှတ်(၇) စက်ဝန်း(၁) စက်ဝန်း(၂) စက်ဝန်း(၃) စက်ဝန်း(၄)

ပြည်နယ်/တိုင်းဒေသကြီး တနင်္သာရီ ဗြူနယ် တနင်္သာရီ ကျေးရွာအုပ်စု သိန်းဇွဲ ကျေးရွာ တကျော်ပေါက်

အစည်းအဝေးခေါင်းစဉ် ၂၀၁၆ ခုနှစ် အကျဉ်းချုပ် အစည်းအဝေး ဝိမံကိန်း

စဉ်	အမည်	ကျား (V)	မ (V)	အိမ်ထောင်စု ကိုယ်စားလှယ် (V) ^(၁)	လူမျိုး	လက်မှတ်
၂၉	စောအောင်				ကရင်၊ ဘုရားယာ	စောအောင်
၃၀	စောအောင်				"	စောအောင်
၃၁	စောအောင်				"	စောအောင်
၃၂	စောအောင်				"	စောအောင်
၃၃	စောအောင်				"	စောအောင်
၃၄	စောအောင်				"	စောအောင်
၃၅	စောအောင်				"	စောအောင်
၃၆	စောအောင်				"	စောအောင်
၃၇	စောအောင်				"	စောအောင်
၃၈	စောအောင်				"	စောအောင်
၃၉	စောအောင်				"	စောအောင်
၄၀	စောအောင်				"	စောအောင်

(၁) အိမ်ထောင်စုစီးပွားရေးဦးစီးဌာန၊ အမျိုးသား/အမျိုးသမီး အိမ်ထောင်စု တစ်စုကို ကိုယ်စားပြုသူမည်သူမဆို အမှတ်ပြုနိုင်ပါ။

ပုံစံ - ၈-၁၂ - အစည်းအဝေးတက်ရောက်သူများ (FORM PC 12)

လမ်းညွှန်၊ စီမံကိန်း အစည်းအဝေးအားလုံးတွင် အသုံးပြုရန်၊ လူထုစည်းရုံးရေးမှူးက ကျေးဇူးတင် ကွင်းဆင်းစဉ် စစ်ဆေး၍ ပုံစံ ၂ စီမံကိန်းစက်ဝန်းအချိန်ဇယားပါ အစည်းအဝေးတက်ရောက်သူများစာရင်းကို ဖြည့်သွင်းရန်

စည်းရုံးရေးမှူးအမည်: ဒေါ်အေးမိုးမိုး

ရက်စွဲ: 4.4.2016 စီမံကိန်းစက်ဝန်းအမှတ်(၇)၊ (၈)၊ (၉)၊ (၁၀)၊ (၁၁)၊ (၁၂)၊ (၁၃)၊ (၁၄)၊ (၁၅)၊ (၁၆)၊ (၁၇)၊ (၁၈)၊ (၁၉)၊ (၂၀)၊ (၂၁)၊ (၂၂)၊ (၂၃)၊ (၂၄)၊ (၂၅)၊ (၂၆)၊ (၂၇)၊ (၂၈)၊ (၂၉)၊ (၃၀)၊ (၃၁)၊ (၃၂)၊ (၃၃)၊ (၃၄)၊ (၃၅)၊ (၃၆)၊ (၃၇)၊ (၃၈)၊ (၃၉)၊ (၄၀)၊ (၄၁)၊ (၄၂)၊ (၄၃)၊ (၄၄)၊ (၄၅)၊ (၄၆)၊ (၄၇)၊ (၄၈)၊ (၄၉)၊ (၅၀)၊ (၅၁)၊ (၅၂)၊ (၅၃)၊ (၅၄)၊ (၅၅)၊ (၅၆)၊ (၅၇)၊ (၅၈)၊ (၅၉)၊ (၆၀)၊ (၆၁)၊ (၆၂)၊ (၆၃)၊ (၆၄)၊ (၆၅)၊ (၆၆)၊ (၆၇)၊ (၆၈)၊ (၆၉)၊ (၇၀)၊ (၇၁)၊ (၇၂)၊ (၇၃)၊ (၇၄)၊ (၇၅)၊ (၇၆)၊ (၇၇)၊ (၇၈)၊ (၇၉)၊ (၈၀)၊ (၈၁)၊ (၈၂)၊ (၈၃)၊ (၈၄)၊ (၈၅)၊ (၈၆)၊ (၈၇)၊ (၈၈)၊ (၈၉)၊ (၉၀)၊ (၉၁)၊ (၉၂)၊ (၉၃)၊ (၉၄)၊ (၉၅)၊ (၉၆)၊ (၉၇)၊ (၉၈)၊ (၉၉)၊ (၁၀၀)

ပြည်နယ်/ တိုင်းဒေသကြီး: တနင်္သာရီ မြို့နယ်: တနင်္သာရီ ကျေးရွာအုပ်စု: ဘိန်းဦး ကျေးရွာ: အကျော်ကြေးလှ

အစည်းအဝေးခေါင်းစဉ်: ပဝဝ၆ အကျိတ် ပျံ့နှံ့ရေးအဖွဲ့အစည်း စီမံကိန်း ကျင်းပခြင်း

စဉ်	အမည်	ကျား (✓)	မ (✓)	အိမ်ထောင်စုကိုယ်စားလှယ် (✓) ^(၁)	လူမျိုး	လက်မှတ်
၁.	အေးမိုးမိုး				ကရင်	မိုး
၂.	အေးမိုးမိုး				"	မိုး
၃.	အေးမိုးမိုး				"	မိုး
၄.	အေးမိုးမိုး				"	မိုး
၅.	အေးမိုးမိုး				"	မိုး

စုစုပေါင်း: _____

(၁) အိမ်ထောင်စုကိုယ်စားလှယ်၊ အမျိုးသား/အမျိုးသမီး အိမ်ထောင်စု တစ်စုကို ကိုယ်စားပြုသူပုဂ္ဂိုလ်အဖြစ် ဖြည့်သွင်းရန်

ပုံစံ - ၈-၁၂ - အစည်းအဝေးတက်ရောက်သူများ (FORM PC 12)

လမ်းညွှန်၊ စီမံကိန်း အစည်းအဝေးအားလုံးတွင် အသုံးပြုရန်၊ လူထုစည်းရုံးရေးမှူးက ကျေးဇူးတင် ကွင်းဆင်းစဉ် စစ်ဆေး၍ ပုံစံ ၂ စီမံကိန်းစက်ဝန်းအချိန်ဇယားပါ အစည်းအဝေးတက်ရောက်သူများစာရင်းကို ဖြည့်သွင်းရန်

စည်းရုံးရေးမှူးအမည်: ဒေါ်အေးမိုးမိုး

ရက်စွဲ: 4.4.2016 စီမံကိန်းစက်ဝန်းအမှတ်(၇)၊ (၈)၊ (၉)၊ (၁၀)၊ (၁၁)၊ (၁၂)၊ (၁၃)၊ (၁၄)၊ (၁၅)၊ (၁၆)၊ (၁၇)၊ (၁၈)၊ (၁၉)၊ (၂၀)၊ (၂၁)၊ (၂၂)၊ (၂၃)၊ (၂၄)၊ (၂၅)၊ (၂၆)၊ (၂၇)၊ (၂၈)၊ (၂၉)၊ (၃၀)၊ (၃၁)၊ (၃၂)၊ (၃၃)၊ (၃၄)၊ (၃၅)၊ (၃၆)၊ (၃၇)၊ (၃၈)၊ (၃၉)၊ (၄၀)၊ (၄၁)၊ (၄၂)၊ (၄၃)၊ (၄၄)၊ (၄၅)၊ (၄၆)၊ (၄၇)၊ (၄၈)၊ (၄၉)၊ (၅၀)၊ (၅၁)၊ (၅၂)၊ (၅၃)၊ (၅၄)၊ (၅၅)၊ (၅၆)၊ (၅၇)၊ (၅၈)၊ (၅၉)၊ (၆၀)၊ (၆၁)၊ (၆၂)၊ (၆၃)၊ (၆၄)၊ (၆၅)၊ (၆၆)၊ (၆၇)၊ (၆၈)၊ (၆၉)၊ (၇၀)၊ (၇၁)၊ (၇၂)၊ (၇၃)၊ (၇၄)၊ (၇၅)၊ (၇၆)၊ (၇၇)၊ (၇၈)၊ (၇၉)၊ (၈၀)၊ (၈၁)၊ (၈၂)၊ (၈၃)၊ (၈၄)၊ (၈၅)၊ (၈၆)၊ (၈၇)၊ (၈၈)၊ (၈၉)၊ (၉၀)၊ (၉၁)၊ (၉၂)၊ (၉၃)၊ (၉၄)၊ (၉၅)၊ (၉၆)၊ (၉၇)၊ (၉၈)၊ (၉၉)၊ (၁၀၀)

ပြည်နယ်/ တိုင်းဒေသကြီး: တနင်္သာရီ မြို့နယ်: တနင်္သာရီ ကျေးရွာအုပ်စု: ဘိန်းဦး ကျေးရွာ: အကျော်ကြေးလှ

အစည်းအဝေးခေါင်းစဉ်: ပဝဝ၆ အကျိတ် ပျံ့နှံ့ရေးအဖွဲ့အစည်း စီမံကိန်း ကျင်းပခြင်း

စဉ်	အမည်	ကျား (✓)	မ (✓)	အိမ်ထောင်စုကိုယ်စားလှယ် (✓) ^(၁)	လူမျိုး	လက်မှတ်
၁.	အေးမိုးမိုး				ကရင်	မိုး
၂.	အေးမိုးမိုး				"	မိုး
၃.	အေးမိုးမိုး				"	မိုး
၄.	အေးမိုးမိုး				"	မိုး
၅.	အေးမိုးမိုး				"	မိုး
၆.	အေးမိုးမိုး				"	မိုး
၇.	အေးမိုးမိုး				"	မိုး
၈.	အေးမိုးမိုး				"	မိုး
၉.	အေးမိုးမိုး				"	မိုး
၁၀.	အေးမိုးမိုး				"	မိုး
၁၁.	အေးမိုးမိုး				"	မိုး
၁၂.	အေးမိုးမိုး				"	မိုး
၁၃.	အေးမိုးမိုး				"	မိုး

စုစုပေါင်း: _____

(၁) အိမ်ထောင်စုကိုယ်စားလှယ်၊ အမျိုးသား/အမျိုးသမီး အိမ်ထောင်စု တစ်စုကို ကိုယ်စားပြုသူပုဂ္ဂိုလ်အဖြစ် ဖြည့်သွင်းရန်

အမှတ်-၃ ၂၉.၉.၂၀၁၅

ပုံစံ - ၈-၁၂ - အစည်းအဝေးတက်ရောက်သူများ (FORM PG 12)

လယ်ဥယျာဉ် ဇီဝိန် အစည်းအဝေးအားကွင်းတွင် အသုံးပြုရန် လူထုရည်ရှုံးရေးမှန်ကန် ကျေးရွာသို့ ကွင်းဆင်းစဉ် စစ်ဆေး၍ ပုံစံ ၂ ဇီဝိန်စက်ဝန်းအချိန်ယောပေါ် အစည်းအဝေးတက်ရောက်သူများစာရင်းကို မြင့်သွင်းရန်

စည်းရုံးရေးမှူးအမည် ဦးကျွန်း / ဒေါ်တင်မြ

ရက်စွဲ 4.4.2016

ပြည်နယ်/ တိုင်းဒေသကြီး ဧရာဝတီ ဦးနယ် ဧရာဝတီ ကျေးရွာအုပ်စု ဘိန်းဒါး ကျေးရွာ ကတော်၊ မော်လမြူ

အစည်းအဝေးခေါင်းစဉ် ပထမအကြိမ် လူထုရည်ရှုံးခြင်းကိစ္စကို စာရင်းမူတိုင်

စဉ်	အမည်	ကျား (✓)	မ (✓)	အိမ်ထောင်စုကိုယ်စားလှယ်(✓) ^(၁)	လူမျိုး	လက်မှတ်
၁.	ဦးဒေါ်ခွါ				ကရင်၊ ကရင်၊ မာရ်	<i>[Signature]</i>
၂.	ဦးကလေး				"	<i>[Signature]</i>
၃.	စောခွါ				"	<i>[Signature]</i>
၄.	စောစိန်				"	<i>[Signature]</i>
၅.	စောကလေး				"	<i>[Signature]</i>
၆.	စောမြင့်				"	<i>[Signature]</i>
၇.	စောဟန်				"	<i>[Signature]</i>
၈.	စောစော				"	<i>[Signature]</i>
၉.	စောမျိုးစင်				"	<i>[Signature]</i>
၁၀.	စောစန္ဒာ				"	<i>[Signature]</i>
၁၁.	စောမိုးစော				"	<i>[Signature]</i>
၁၂.	စောသန်းစိန်				"	<i>[Signature]</i>
၁၃.	စောအယ်ပေါ့စော				"	<i>[Signature]</i>
	စုစုပေါင်း					

(၁) အိမ်ထောင်စုကိုယ်စားလှယ်၊ အမျိုးသား/အမျိုးသမီး အိမ်ထောင်စု တစ်စုကို ကိုယ်စားပြုသူမည်သူမဆို အမှတ်ခြစ်ပါ။

၁၅။ မှတ်တမ်းဓါတ်ပုံများ



၁၆။ VDP အရည်အသွေးထိန်းချုပ်မှု

