

ပြည်ထောင်စုသမ္မတမြန်မာနိုင်ငံတော်အစိုးရ
 ဗိုက်လျှိုးရေး၊ ဓမ္မာပြုရေးနှင့် ဆည်မြောင်းဝန်ကြီးဌာန
 ကျေးလက်ဒေသဖွံ့ဖြိုးတိုးတက်ရေးဦးစီးဌာန
 တနင်္သာရီမြို့နယ်

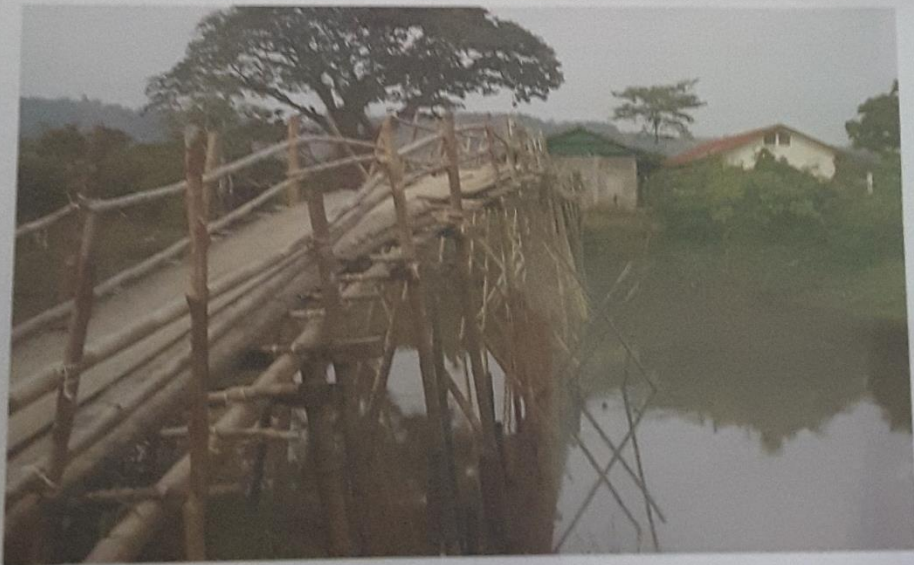

လူထုဗဟိုပြုစီမံကိန်း
 National Community Driven Development Project
 (NCDDP)



ကျေးရွာဖွံ့ဖြိုးရေးအစီအစဉ်
 သက္ကယ်ကျော်ကျေးရွာ၊ ပဝကျေးရွာအုပ်စု

၂၀၁၆ ခုနှစ်

တနင်္သာရီမြို့နယ်

မာတိကာ

၁။	မြို့နယ်မြေပုံ	၃
၂။	ကျေးရွာအုပ်စုမြေပုံ(တည်နေရာ)	၄
၃။	အုပ်စုတွင်ပါဝင်သောကျေးရွာများစာရင်း	၅
၄။	ကျေးရွာအခြေခံအချက်အလက်များ	၆
၅။	လူထုပူးပေါင်းပါဝင်သော လူမှုဆန်းစစ်ခြင်းနှင့် အကဲဖြတ်ခြင်းလုပ်ငန်းစဉ်အကျဉ်းချုပ်ဇယား	၈
၆။	ကျေးရွာဖွံ့ဖြိုးရေးအစီအစဉ်အတွက်အသုံးပြုခဲ့သော PRA Toolsများနှင့် တစ်ခုချင်းအတွက်သုံးသပ်ချက်များ	၉
၇။	ကျေးရွာမျှော်မှန်းချက်နှင့် အခက်အခဲအားသုံးသပ်ခြင်း	၂၃
၈။	ကော်မတီဝင်များစာရင်း	၂၄
၉။	ကျေးရွာလုပ်ငန်းခွဲအတည်ပြုခြင်းနှင့် ရွေးချယ်ခြင်း	-
၁၀။	ကျေးရွာအချက်အလက်များ(ပုံစံ-၁)	၂၅
၁၁။	စီမံကိန်းစက်ဝန်းအချိန်ဇယား(ပုံစံ-၂)	၂၈
၁၂။	ကျေးရွာဖွံ့ဖြိုးရေးဦးစားပေးအစီအစဉ်(ပုံစံ-၃)	၂၉
၁၃။	ကျေးရွာအုပ်စုစီမံကိန်းလုပ်ငန်းခွဲရွေးချယ်ခြင်း(ပုံစံ-၄)	၃၁
၁၄။	အစည်းအဝေးမှတ်တမ်း	၃၂
၁၅။	မှတ်တမ်းဓါတ်ပုံများ	၃၇
၁၆။	VDP အရည်အသွေးထိန်းချုပ်မှု	၄၀

၁။ တနင်္သာရီမြို့နယ်ပြ မြေပုံ

MIMU



Myanmar Information Management Unit

Tanintharyi Township - Tanintharyi Region



Schweizerische Eidgenossenschaft
Confédération suisse
Confederazione Svizzera
Confederaziun svizra
Embassy of Switzerland in Myanmar

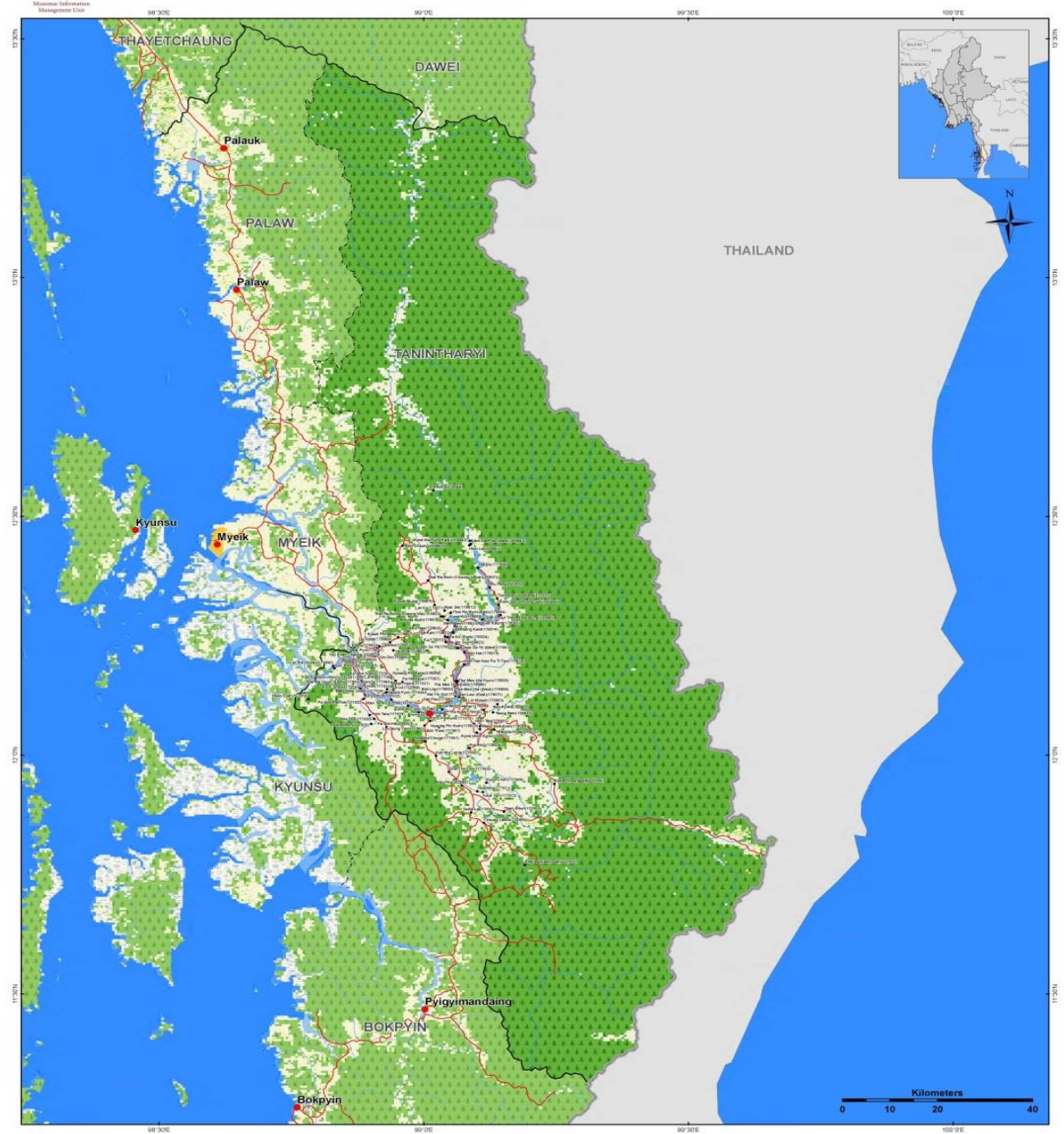

Map ID: MIMU154-03
 Creation Date: 09 Dec 2013 A1
 Projection/Datum: Geographic/WGS84

Data Source:
 BASE MAP - MIMU Boundaries - WFP, modified by MIMU 2008.
 Landcover - LP DAAC - MCD12Q1 2011 V5 IGP (Type 1)
 Place name - Ministry of Home Affairs (GAD)
 translated by MIMU

<ul style="list-style-type: none"> Villages Towns Road Railways Non-Perennial/Intermittent/Fluctuating Perennial/Permanent 	<ul style="list-style-type: none"> Stream Coast Township Boundary District Boundary State Boundary International Boundary 	<p>Landcover</p> <ul style="list-style-type: none"> Crop and Vegetation Forest Mixed Forest Grassland Shrubland 	<ul style="list-style-type: none"> Snow Ice Build-up Area Bare Land Wetland Water
--	---	---	--

Myanmar Information Management Unit (MIMU) is a common resource of the Humanitarian Country Team (HCT) providing information management services, including GIS mapping and analysis, to the humanitarian and development actors both inside and outside of Myanmar.

Map produced by the MIMU - E-mail: info.mimu@undp.org
 Website: www.thomimn.info

၂။ ကျေးရွာ အုပ်စုပြ မြေပုံ

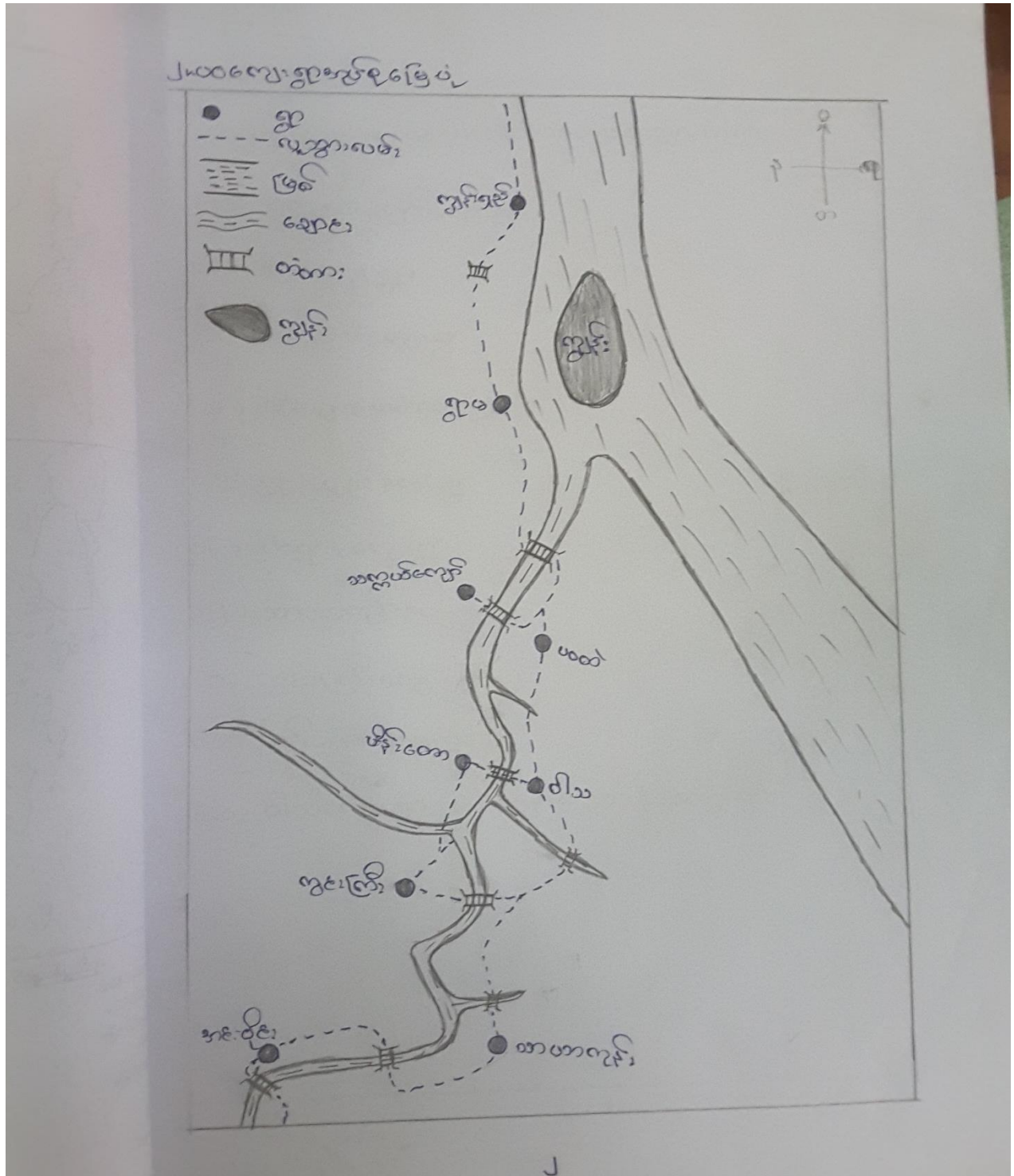

၃။ ကျေးရွာအုပ်စုတွင်ပါဝင်သောကျေးရွာများစာရင်း

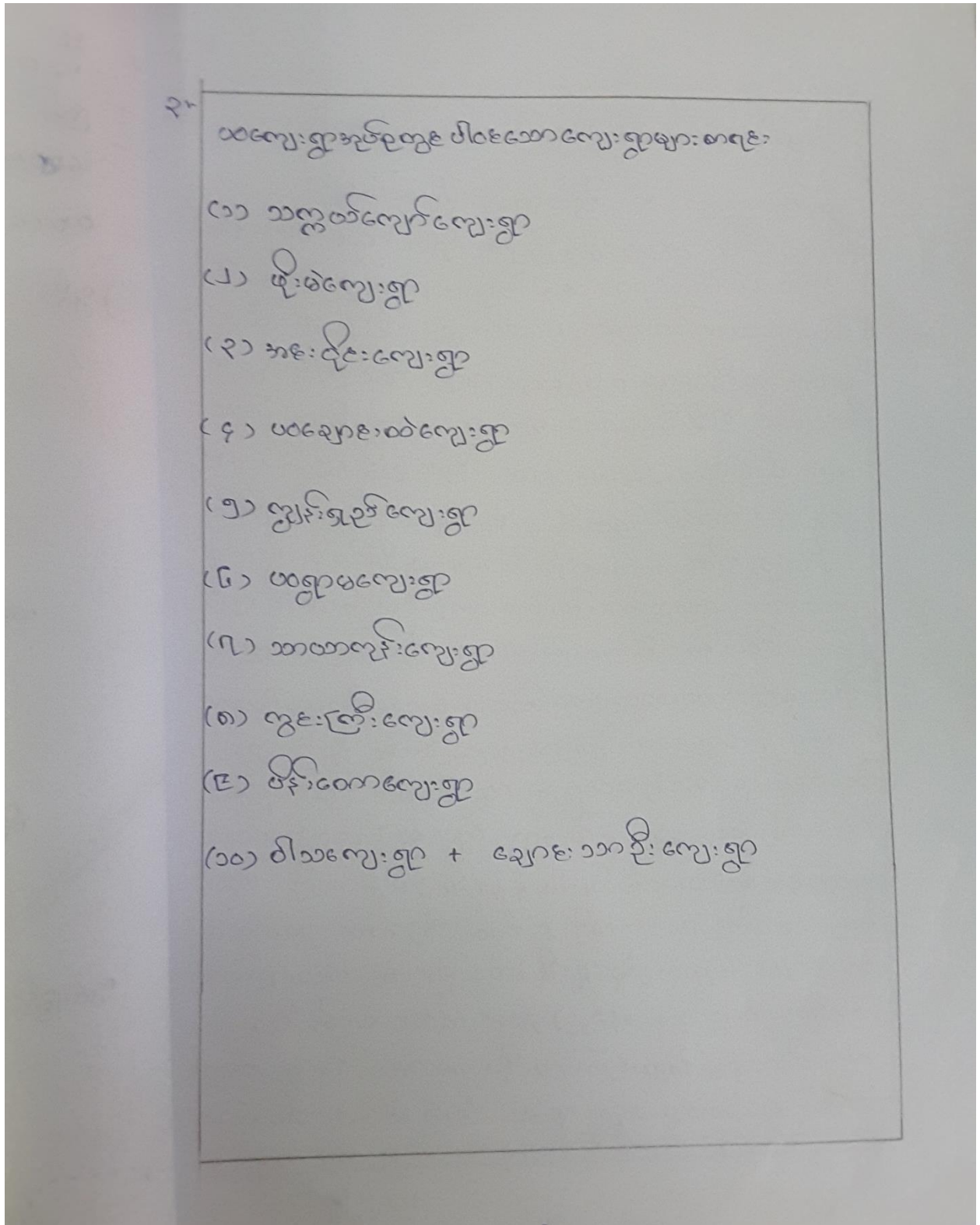

၄။ ကျေးရွာအခြေခံအချက်အလက်များ

၄။ သက္ကယ်ကျော်ကျေးရွာ၏အခြေခံအချက်အလက်များ

သက္ကယ်ကျော်ကျေးရွာသည် ပဝကျေးရွာအုပ်စုတွင် ပါဝင်ပြီး ဗမာ၊ ကရင်၊ လူမျိုးစုများကျေးဒေသထိုင်ကြသည့် အိမ်ထောင်စုအရေအတွက် ဗမာ (၄၇) အိမ်၊ ၃၆ ကရင် (၄) အိမ် ရှိပြီး ဗုဒ္ဓဘာသာနှင့် ခရစ်ယာန်ဘာသာကိုးကွယ်သူများရှိကြသည်။ ရွာ၏အုပ်ချုပ်ရေးမှူးမှာ ဦးထွန်းကျော်ဖြစ်သည်။ အမျိုးသားအရေအတွက် (၁၇၄) ဦး၊ မိန်းမ (၁၆၅) ဦးရှိသည်။ အမျိုးသားအိမ်ထောင် ဦးစီး (၅၈) အိမ်ထောင်စုနှင့် အမျိုးမိန်းမ ဦးစီးသည်အိမ်ထောင်စု (၃) စု ရှိသည်။ စိုက်ပျိုးရေးလုပ်ငန်းကို အဓိကလုပ်ကိုင်ကြပြီး ရေ၊ မီးအခက်အခဲရှိကာ လမ်းပန်းဆက်သွယ်ရေး ခက်ခဲသော ရွာရွာလေးဖြစ်သည်။ မွေးမြူရေးလုပ်ငန်းကိုလည်း လုပ်ကိုင် အထက်မွေးဝမ်းကျောင်း ၇ သည်၊ ကျေးရွာလေးစည်းဖြစ်သည်။ မိုးရာသီတွင် ဒီဇင်ဘာလမှ မေလထိ ကရင်လူမျိုး မိုးခွံအောက်ခံရသည့် အတွက် သွားရေး၊ လာရေး၊ ဆက်သွယ်ရေး ခက်ခဲသော ရွာလေးဖြစ်သည်။ ရွာထိပ်မှ ရွာချင်းဆက်တိုက်မှာ လည်း ခိုင်မာမှုမရှိ ယိုယွင်းပြီး ဝါးတံတားလေးဖြစ်သည်အတွက် စီးပွားရေး ခက်ခဲပြီး သယ်ယူပို့ဆောင်ရေး ခက်ခဲသော ရွာတစ်ရွာလည်းဖြစ်သည်။ စီးပွားရေးအတွက် ရေကြောင်း၊ ခရီးလမ်းကိုသာ အဓိက အသုံးပြုနေရသော ရွာကလေးဖြစ်သည်။ ရွာ၏ ယဉ်ကျေးမှုတို့ တက်မှုအတွက် မူလတန်းကျောင်းလေးတစ်ကျောင်း ရှိပြီး အခြားရွာမှ မူလတန်းပြ ဆရာဝန် ရာမများ ဖြစ် ရွာ၏ပညာရေးကို ဦးဆောင် နေရသည့် ရွာတစ်

ရွာဖြစ်ပါသည်။ လတ်ပတာ၊ ရာသာ၊ ကွမ်းဘီး၊ တို့တို့အဖို့
 ကန့်သတ်ချက်များကို အစီအစဉ်တို့ဖြင့် ကြံ့ခိုင်စေ ရှေ့တွက်
 ရှေ့ မျှဝေသော ရွာဖြစ်သည်။ လျှောက်ဖော်ချက် အတွက် အချ်
 သားဖွားအရာ မရှိသော်ငြားလည်း ရွာ တွင် မနေ့ မဲ အခြား
 ရွာတွင် အ ခြေ ချနေထိုင် သောကြောင့် လျှောက်ဖော်ချက် အ
 ချက်အခွင့်အလမ်း ရှိသည်။ ရွာတွင် နေထိုင် သူ လက်မှု ဝတ်
 ဖွဲ့များ အထက် အသင့် ရှိကြပြီး အခြား ရွာမှ လာရောက်
 လုပ်ကိုင်သူများလည်း ရှိကြသည်။ လျှောက်ဖွဲ့ ဖြစ်မှု
 အတွက် ဇီဝိတ်လိန်းများ ဝင်ရောက် မြင်မည့် သည့်အတွက် ရွာ
 တွင် ဝတ် စား ၊ ရွာ သုံးစွဲဆက်ဆံစား ၊ ပေါင်း ကူး များ မှာ
 ဖြစ်ခဲ့ ခဲ့ အခြေအနေ နဲ့ သာတည်ရှိနေပြီး နေရာအတွင်း
 ရေ တွင်းများ ဖော် ဖြောက်၍ ရေ အရက်အခွဲ ဖြစ်ပေါ်နေမှုများ
 တို့ NCDIP က ဖြေ နှင်း ဝေး နိုင်ဖော်မည်ဟူသော
 မျှော်လင့်ချက်များဖြင့် စောင့်ကြည့် နေသော ရွာလေး ဖြစ်ပါ
 သည်။

၅။ လူထုပူးပေါင်းပါဝင်သော လူမှုဆန်းစစ်ခြင်းနှင့် အကဲဖြတ်ခြင်းလုပ်ငန်းစဉ်အကျဉ်းချုပ်ဇယား

စဉ်	အကြောင်းအရာ	ရက်စွဲ	ဦးတည်အရာ	ပတ်ဝန်းကျင်			အပိုအချက်အလက်များ
				လူများ	မ	ပေါင်း	
၁။	လျှော့စွာ ယူဆချက် အခြေပြု နှင့် အဆင့် အမြစ်များဖြင့် မေ့မိ	၈.4.2016	ရပ်တိုင်ရပ် လက်ထပ်ရင်းများ၊ လျှော့စွာယူ	၂၂	၂၇	၄၉	အိမ်အပေါ်အထူး၊ အထူးအခြေအ အောက်အထူး၊ လမ်းပန်းဆက် ဆက်ရေး၊ အရင်းအမြစ်များ အခြေအလမ်းအစားအစို့၊ လေ့လာ သစ်တောများ။
၂။	ယူဆချက်များ၊ အဆင့်ဆက်တိုက် ခြင်း	၈.4.2016	ချစ်သော၊ အ လတ်အလတ်၊ ဆင်းရဲ အုပ်စု များ	၂၂	၂၇	၄၉	လျှော့စွာ ယူဆချက်အုပ်စု များဖြင့် ဖြောင့်တင်းစွာ ဆက် ဆက် ဆက်ဆံခြင်းများ အလတ်ဆက်ဆံများ လိုအပ်ခြင်း အလတ်ဆက်ဆံ နှင့် ချစ်သောအုပ်စုများ
၃။	ရက်စွဲချိန်နှင့် ပြုစုခြင်း	၈.4.2016	လက်ထပ်ရင်းများ၊ အမျိုးသားများ၊ အမျိုးသမီးများ	၇	၁၃	၂၀	ရက်စွဲချိန်၊ ချိန်ချိန်ဆိုင် စီးပွားရေး၊ လက်ထပ်၊ နေထိုင် ပွားပြုရေးလုပ်ငန်း၊ မွေးမြူ ပျားနှင့် စစ်ဆေးမှုများ
၄။	အဖွဲ့အစည်းချိန် ဆက်ခံအခြေပြု ပေးထား (Venn)	၈.4.2016	လျှော့စွာအုပ် ချုပ်ရေးအဖွဲ့- လျှော့စွာစီမံကိန်း အဖွဲ့၊ ဖွဲ့စည်းရေး အဖွဲ့	၁၅	၁၄	၂၉	ဆင်းရဲအလတ်အလတ်အုပ်စု လျှော့စွာအုပ်စုစီမံအဖွဲ့ များ၊ အခြေအဖွဲ့အစည်းများ ချိန်ဆက်ဆံလုပ်ငန်းများ
၅။	လျှော့စွာ၊ မအာရုံ လက်ထပ် ပေးရန် ပြုပေး	၈.4.2016	အမျိုးသား များနှင့် အမျိုး သမီးများ	၂၂	၂၇	၄၉	အမျိုးသားများနှင့် အမျိုး သမီးများ တွေ့ဆုံအဖွဲ့အစည်း ရေးရာနှင့် ပေးပို့ဆက် ဆက်ရေးအဖွဲ့များ
၆။	ပြဿနာဆက်ဆံခြင်း	၈.4.2016	အမျိုးသားများ နှင့် အမျိုးသ မီးများ၊ လက် ထပ်ရင်းများ	၂၂	၂၇	၄၉	အဖွဲ့အစည်းထောက်ပံ့သော အဖွဲ့အစည်း အဖွဲ့အစည်းအဖွဲ့များနှင့် ဆက် ဆက်ရေး၊ လက်ထပ်ရေး၊ သဘာဝပတ်ဝန်းကျင် အခြေအလမ်းအစားအစို့များ၊ အခြေအလမ်းအစားအစို့များ၊ ဖြောင့်တင်း
၇။	လျှော့စွာဖြင့် နှစ်စာ ဦးစားပေး အစီအစဉ်ပြုပေး		အမျိုးသား၊ အ မျိုးသမီးများ၊ လက်ထပ်ရင်းများ၊ ရပ်တိုင်ရပ်များ အလတ်ဆက်ဆံများ	၂၂	၂၇	၄၉	အစီအစဉ်အစားအစို့၊ အမျိုးပြု ငြိမ်းရေး၊ အမျိုးပြု စီမံအဖွဲ့နှင့် ဖြောင့် တင်းရေး၊ လက်ထပ်ရင်းများ၊ အ ပေါ်ပေါက်နေမှု ပြုပေးရေး၊ ဖြောင့်တင်း
၈။	လျှော့စွာအဖွဲ့များ ချိန်		လျှော့စွာ လက် ထပ်ရင်းများ၊ အမျိုးသား၊ အ မျိုးသမီးများ	၂၀	၂၅	၄၅	အဖွဲ့အစည်းချိန်နှင့် လက်ထပ်ရေး လျှော့စွာအဖွဲ့အစည်းများ၊ အဖွဲ့အစည်းများ၊ လက်ထပ်ရေး လုပ်ငန်းများ၊ လက်ထပ်ရေး

၆။ ကျေးရွာဖွံ့ဖြိုးရေးအစီအစဉ်အတွက်အသုံးပြုခဲ့သော PRA Tools များနှင့်တစ်ခုချင်းအတွက်သုံးသပ်

ချက်များ

၆.၁။ အရင်းမြစ်ပြမြေပုံ

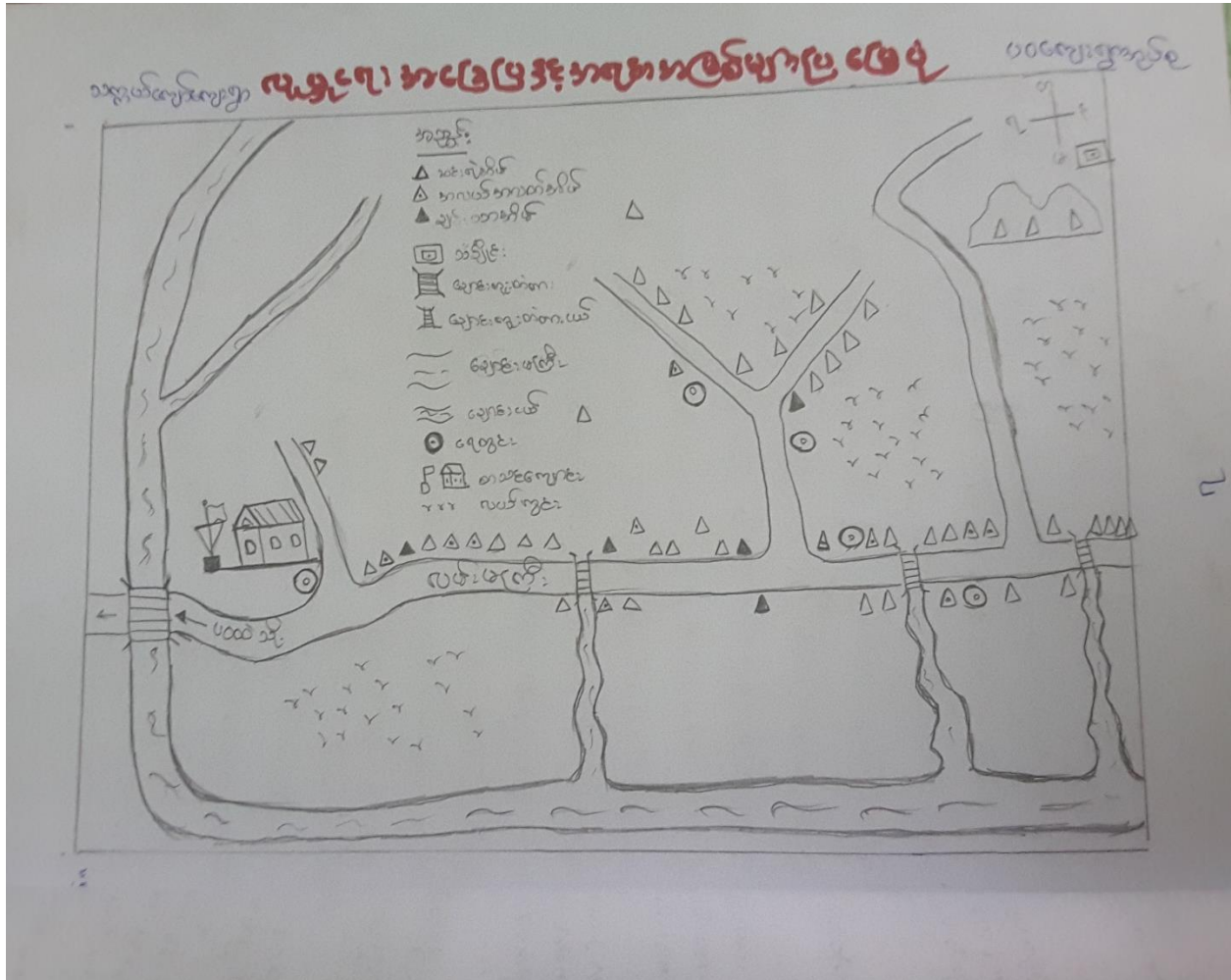

အရင်းအမြစ်ပြုပြင်ဆင်သုံးသပ်ချက်

လူမှုရေး အခြေပြု နှင့် အရင်းအမြစ်များပြု အခြေခံ သုံးသပ်ချက်
 သတ္တဝါကျော်ကျေးရွာသည် အိမ်ခြေ (၁၈)ကျော်နှင့်ရှိသော
 ရွာပေးတစ်ရွာဖြစ်သည်။ လတ်ယာဇိုက် ပျိုးလေးတို့အဓိကအားဖြင့်
 ဖုတ်တို့ဖြင့်ဖြစ်ပြီး အသက်မွေးကြရသည်။ ရွာထိပ်ရှိ မူလတန်းအဆင့်
 စာသင်ကျောင်းပေးဖြင့် ရွာ၏ပညာရေး ဖွံ့ဖြိုးမှုကိုပံ့ပိုးပျက်
 ရှိသည်။ စီးပွားရေး၊ ရေစားဝတ်ရေးလုပ်ငန်းများအတွက် များစွာ
 မကြီးမားဘဲ အသက်မွေးအသုံးပြုရပြီး လမ်းပန်းဆက်သွယ်ရေးဆက်
 ခံသောရွာဖြစ်သည်။ ရေကွေးများ ရှိသော်လည်း ပူပြင်းခြောက်
 သွေ့သောနေရာတို့တွင် ကွေးရေများနှင့် ခြောက်သြေ့သော
 သုံးရေအတွက်အဆင်မပြေဖြစ်သည်။ ဒစ်စပို့စီယံ ရာသီဥ
 ကောင်းကျရေလျှံ၍ ရေကွေးမို့မို့ အထက်ကိုလည်း ခံစားရပြီး
 မြို့မတီး များစွာရှိ၍ နေရာနှင့် ရေဆိုင်ကြုံတွေ့ရပြန်ပါသည်။
 တိကျကြီးနှင့် တိကျမတ်များ ခိုင်မာမှုရှိ ပိုင်ဆိုင်မှုအခြေအနေ
 နဲ့သာ အသုံးပြုနေရပြီး အသက် အနွယ်အစဉ်ရိုက်နေရပြန်သည်။
 ထို့ကြောင့် သတ္တဝါကျော်ရွာ ယာယီလေးသည် ရွာ၏သက်တမ်း
 တစ်လျှောက် အကောင်းအဆိုး သဘာဝအားအထက် များစွာရှိသော
 ရွာ၊ နဂါးတစ်ရွာသည် ခံစားခံရပြီး ဖွံ့ဖြိုးရေးအထောက်အပံ့
 များစွာအပ်ပျက်ပြန်ကြောင်း သိရပါသည်။ အထူးသဖြင့် မြို့
 ရွာလည်း ရွာသူ၊ ရွာသားများအတွက် လျှင်မြန်စွာလေ့ရှိပတ်သက်၍
 အထက် အခဲကြုံရကြောင်းလည်း သိရပါသည်။

၆.၂။ ဥစ္စာနေကြွယ်ဝမှုအဆင့်သတ်မှတ်ချက်ပြဇယား

ပစ္စည်းကုန်ကျေးဥာ		ပစ္စည်းကုန်ကျေးဥာ	
ဥစ္စာနေကြွယ်ဝမှုအဆင့်သတ်မှတ်ခြင်း			
အမည်	ဖွဲ့စည်းပုံနှင့် အဖွဲ့အစည်းအဖွဲ့အစည်း	အိမ်ထောင်စု	စုစုပေါင်း
မျက်နှာ	ကွင်း (၁၅) ဧက၊ ဤ အကောင် ၂၄၀၊ (၂) ဧက (၄) လေး၊ ၁ အိမ်ထောင် (၂) ဧက၊ ၁ လယ် (၂၅) ဧက၊ စစ်ဓက် (၁၁) ဧက၊ စပါး၊ အောက်၊ လယ်ထွက်စက်၊ ထော်စာ၊ ဝါး (၁) ဧက၊ ၁ ခင် ၁၁ လောင်	၅	၅-၇၇%
အလယ်အလတ်	အိမ်ထောင် ၁၁ ဧက၊ ကွင်း (၅၀) ဧက၊ ဤ (၁၅) လောင်၊ (၇) လောင်၊ ၁ လယ် (၁၀) ဧက	၁၁	၁၂-၂၅%
ဆင်းရဲ	ထောင့်စိုက် အိမ်ထောင်၊ (၁) လက်၊ ၁ လက်၊ ၁ ခင်၊ အိမ်ထောင်စု၊ ဇနီး၊ အိမ်ထောင်	၄၅	၇၁-၉၃%
	စုစုပေါင်း	၆၁	၅၅-၉၅%

ဥစ္စာနေကြွယ်ဝမှုအဆင့်သတ်မှတ်ခြင်းအားသုံးသပ်ချက်

သက္ကယ်ကျော်ကျေးရွာ၊ ပဝကျေးရွာ အုပ်စု၊ ပြည်ထောင်စု အဆင့်သတ်မှတ်ခြင်း၊
 သုံးသပ်ချက်

သက္ကယ်ကျော်ကျေးရွာတွင် ရွာလူထုများ၏သဘော
 ဆန္ဒအရ ချမ်းသာ၊ ဆင်းရဲ၊ အလတ်အလတ်ပူရဗျ ဥစ္စာစား
 ပြုတ်ဝမှု အဆင့်သတ်မှတ်ခဲ့သည်။ အဆင့်သတ်မှတ်ချက်ညွှန်း
 ကိန်းများတွင် ကျွမ်းခြံ (၁၅၀) ဧက ပိုင်ဆိုင်ခြင်း၊ ညှိအကောင်
 (၉၄၀) ၊ နွား (၄၇) ကောင် ၊ ဆိုင်ကယ် (၂) စီး ၊ လယ် (၂၅)
 ဧက ၊ စပါးစက် (၁) လုံး ၊ စပါးခြွေစက် ၊ လယ်ထွန်စက် ၊ ထော်
 လာ လှိကစ်စီးနှင့် ၊ ဆင် (၁) ကောင် ပိုင်ဆိုင်သူများကို ချမ်းသာ
 သည် လူတန်းစားများပူရဗျလည်းကောင်း ၊ ဆိုင်ကယ် (၁) စီး၊
 ကျွမ်းခြံ (၅၀) ၊ ညှိ (၁၅) ကောင် ၊ နွား (၇) ကောင် နှင့်လယ်
 (၁၀) ဧက ပိုင်ဆိုင်သူများကို အလတ်အလတ်ပူရဗျလည်းကောင်း
 ဖြေဟာပိုင်ဆိုင်မှုမရှိ၊ ငြက်၊ ဝတ်၊ ကဲ အနည်းဖော်ရွေးခြင်းကနေ
 စားလုပ်ကိုင်သူများကို ဆင်းရဲသော လူတန်းစားပူရဗျလည်း
 ကောင်း သတ်မှတ်ခဲ့သည်။ ချမ်းသာသောအိမ်ထောင်စုသည် (၅) ခု
 အလတ်အလတ် အိမ်ထောင်စုသည် (၁၁) ခုနှင့် ဆင်းရဲသောအိမ်
 ထောင်စုသည် (၄၅) ခုအား သိရှိကြသည်။ ထို့ကြောင့်
 သက္ကယ်ကျော်ကျေးရွာသည် အကျွန်ုပ်တို့ပါသောကျေးရွာထဲတွင်
 မပါဝင်သော်လည်း လမ်းပန်းဆက်သွယ်ရေးဆက်ခံမှုကြောင့်
 စွန့်ဖြူးသေးသည်။ ကျေးရွာများထဲတွင် တစ်ရွာအပါအဝင်ဖြစ်
 သည်။

၆.၃။ ရာသီခွင်ပြဇယား

ရာသီခွင်ပြဇယား

စဉ်	အခြေအနေအထား	၁၅/၁၂	၁၆/၁၂	၁၇/၁၂	၁၈/၁၂	၁၉/၁၂	၂၀/၁၂	၂၁/၁၂	၂၂/၁၂	၂၃/၁၂	၂၄/၁၂	၂၅/၁၂	၂၆/၁၂	၂၇/၁၂	၂၈/၁၂	၂၉/၁၂	၃၀/၁၂	၃၁/၁၂
၁	အပူအသိမ်း																	၂၅၆၅
၂	ရေခဲ																	၂၅၆၀
၃	ရေခဲအောက်																	၂၅၆၀
၄	အပူအသိမ်း																	၂၅၆၀
၅	ရေခဲအောက်																	၂၅၆၀
၆	ရေခဲအောက်																	၂၅၆၀
၇	ရေခဲအောက်																	၂၅၆၀
၈	ရေခဲအောက်																	၂၅၆၀
၉	ရေခဲအောက်																	၂၅၆၀
၁၀	ရေခဲအောက်																	၂၅၆၀
၁၁	ရေခဲအောက်																	၂၅၆၀
၁၂	ရေခဲအောက်																	၂၅၆၀

ရာသီခွင်ပြဇယားအားသုံးသပ်ချက်

သက္ကယ်ကျော်ကျေးရွာရာသီခွင်နှင့်ဖြေဖြေကွန်ဒို သုံးသပ်ချက်

သက္ကယ်ကျော်ကျေးရွာ သည် နွေ၊ မိုး၊ ခေါင်း၊ ဥတု
သုံးရာသီကွင် ခိုက်ပျိုးရေ၊ နှင့် မွေးမြူရေ၊ လျှပ်ငန်း၊
ကို အဓိကလုပ်ကိုင် ဖြေဖြေ၊ ဝေဖြေ ချာတသောကျေးရွာစစ်
ရွာဖြစ်သည်။ ခိုက်ပျိုးရေ၊ လျှပ်ငန်း၊ များတွင် လတ်ယာ၊
ကွင်း၊ နှင့် ရော်ဘာ တို့ကို အဓိကခိုက်ပျိုး လုပ်ကိုင်
ဖြေဖြေ၊ မွေးမြူရေ၊ လျှပ်ငန်း၊ များတွင် လတ်ယာခိုက်
ပျိုးရေ၊ အတွက် နွား၊ မွေးမြူခြင်း၊ ဝမ်း၊ စာ၊ ထုလုပ်မှုအ
တွက် ဖြေဖြေ၊ ဝမ်း၊ ဘဲ၊ ဝှက်၊ နို့ကို မွေးမြူဖြေဖြေသည်။ ရာသီ
ဥတု ဖြစ်လာ နှင့် စာနှင့်သော အခြေအနေ ငှက်ဖြေဖြေ မှီရာသီတွင်
ရေဖြေဖြေ၊ ရေလျှင်သော သဘာဝသော အန္တရာယ် နှင့် ရှင်ဆိုင်း
ခိုင်းရသော ကျေးရွာလေးလည်း ဖြစ်သည်။ လတ်ပန်းသက်
သွယ်ရေ၊ မကောင်း မွန်သည်။ အတွက် စီးပွားရေ၊ အခက်အခဲနှင့်
သတ်ယူ ဖို့သော ရေ၊ အခက်အခဲ ဖြေဖြေရသော ရွာတစ်ရွာဖြစ်
သည်။ စာပေါင်း၊ တန်ခိုး ဖွဲ့တော်ကလေးများတွင် အဓိကအလုပ်
အားလပ်ဖြေဖြေ အလုပ်ပါ သောကလေးများတွင် ရှေးစားအ
လုပ်လုပ်ကိုင်က စစ်ရေ၊ အတွက် ဖြေဖြေရသောလည်း
အသင့်အစား နေတိုင် နှင့်သော ရွာလေးတစ်ရွာဖြစ်သည်။

၆.၄။ ပင့်ကူအိမ်ပြုလောင်း

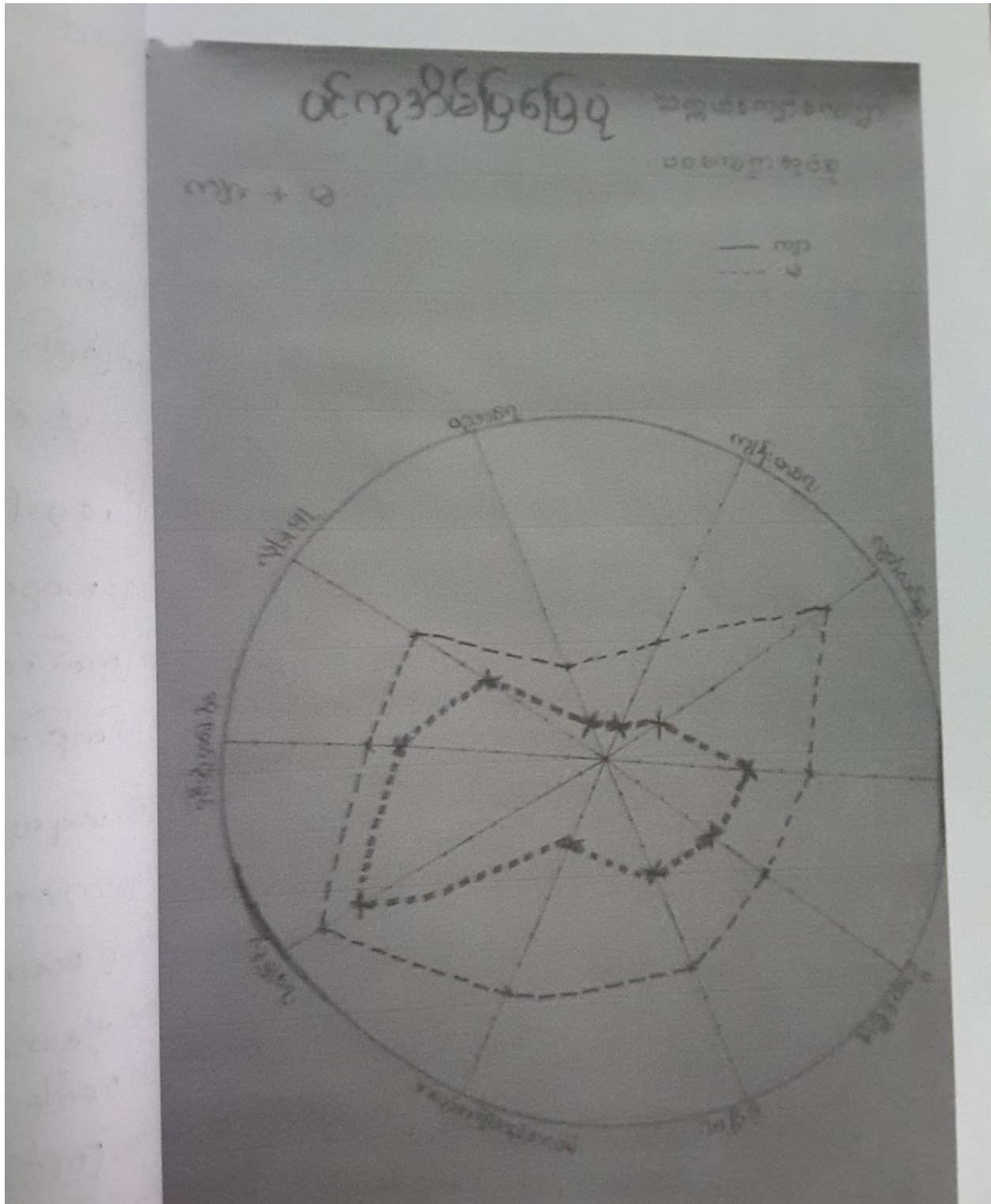

ပင့်ကူအိမ်ပြဇယားအားသုံးသပ်ချက်

သက္ကယ်ကျော်ကျေးရွာ၊ ပဝကျေးရွာ အုပ်စု၊ တနင်္သာရီမြို့နယ်၊
 သက္ကယ်ကျော်ကျေးရွာတွင် အမျိုးသားများသည်
 အမျိုးသမီးများထက် ပို၍ အခွင့်အရေးရကြသည်။ တစ်
 တူအခွင့်အရေးမရကြသော အမျိုးသမီးများသည် ပညာရေး
 လျက်မာရေး၊ လွတ်လပ်မှုနှင့် အလုပ်အကိုင်ရရှိခြင်းတွင်
 အခွင့်အလမ်းအကျိုးနည်းပါးကြသည်။ ထို့အပြင် ပညာ
 ရေးနှင့် လျက်မာရေးတို့တွင် အမျိုးသားများသည် အမျိုး
 သမီးများထက် အနည်းငယ်သာ ပို၍ အခွင့်အရေးရရှိကြ
 ပညာရေး၊ လျက်မာရေး ကဏ္ဍတွင် ဖွဲ့စည်းတက်မှုအ
 နည်းသုံး ရွာတစ်ရွာဖြစ်ကြောင်း ပင့်ကူအိမ်ပြဇယားအ
 ရသေ့နှင့် သက်သေပြုကြောင်း သက္ကယ်ကျော်ကျေးရွာတွင်
 အမျိုးသားနှင့် အမျိုးသမီးတို့၏ တစ်တူအခွင့်အရေး
 မရရှိခြင်းနှင့် ပညာရေးနှင့် လျက်မာရေး ကဏ္ဍတို့ဖွဲ့စည်း
 တိုးတက်ရေးအတွက် ကြိုးပမ်းဆောင်ရွက်ပေးသည့် ကြောင်း
 တွေ့ရသည်။

၆.၅။ ချိတ်ဆက်မှုပြဇယား

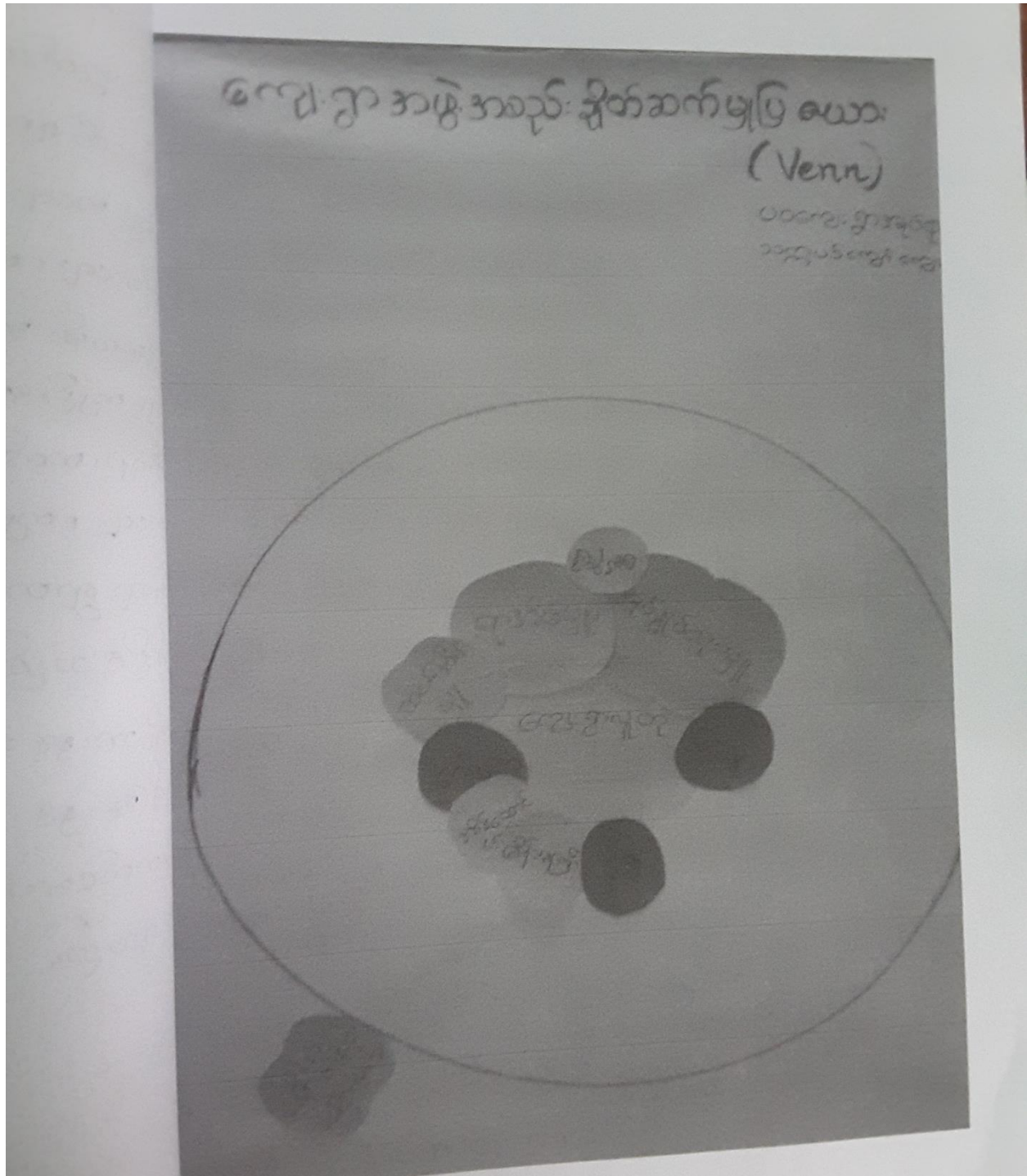

ချိတ်ဆက်မှုပြဇယားအားသုံးသပ်ချက်

သက္ကယ်ကျော်ကျေးရွာ၏ အဖွဲ့အစည်း ချိတ်ဆက်မှု (Venn) ပုံစံ
 သုံးသပ်ချက်

သက္ကယ် ကျော်ကျေးရွာတွင် အုပ်ချုပ်ရေး ဗဟုသုတ
 ကျေးရွာလူမှုနှင့် ချိတ်ဆက်မှုအများဆုံးဖြစ်ပြီး ဤအဖွဲ့
 ဆုံး ဖြစ်သည်။ သတင်းအချက်အလက်ဖြန့်ဝေရာတွင် အုပ်
 ချုပ်ရေး ဗဟုသုတဆိုင်ရာအဖွဲ့၊ ဆယ်နှစ်ခြားစာအုပ်ဖြင့်အ
 ဆင့်အဆင့်လူမှုအဖွဲ့ ချိတ်ဆက်ပြီးဖြစ်ပေသည်။ ကျေး
 ရွာဖွံ့ဖြိုးရေးအဖွဲ့အတွက် ဖွဲ့စည်းထားသော အဖွဲ့အစည်းများ
 မရှိရ၍ ရွာ၏ဖွံ့ဖြိုးတိုးတက်မှု အောင်မြင်ရေးအတွက်
 ကျန်ဆုံးကဏ္ဍနှင့် ပတ်သက်၍ တာဝန်ရှိပြီး ချိတ်ဆက်မှု
 ထိုင် ဖျက်ရေး အဖွဲ့အစည်း ဗဟုသုတဆိုင်ရာအဖွဲ့အစည်းပေးသော
 ဝန်ဆောင်မှုအဖွဲ့အစည်းအဖွဲ့အတွက် ကျန်ဆုံးကဏ္ဍနှင့် ပတ်
 သက်၍ အခက်အခဲရှိသည်ဟုယူဆနိုင်သည်။ ထို့ကြောင့်
 သက္ကယ်ကျော်ကျေးရွာသည် ဖွံ့ဖြိုးတိုးတက်မှုအခက်အခဲ
 ရှိနေသော ရွာတစ်ရွာဖြစ်၍ ဝန်ဆောင်မှုပေးလုပ်ဆောင်
 ဖို့ရှင် ထိုင်အုပ်ချုပ်မှုရှိသော ရွာတစ်ရွာဖြစ်ပေသည်။

၆.၆။ ပိုင်ဆိုင်မှုပြဇယား

သက္ကယ်ကျော်ကျေးရွာ၊ ပဝကျေးရွာ အုပ်စု၊ တနင်္သာရီမြို့နယ်		
လျာ	မ	လျာ + မ
လယ်ယာ ၊ ဆိုင်ကယ် အိမ် ၊ TV ခွံ ၊ ဂွေ ဆန်စက် ၊ ဝက် ဈေးစွဲ ၊ ရေ ခွံ ၊ လှည်း ၊ စပါးကြေးစက် လှည်းစွဲ ၊ ဖြာ	လယ်ယာ ၊ လှည်းစွဲ ခွံ ၊ အိမ် ဈေးစွဲ ၊ ဖြာ အဝတ်အစား ၊ အိမ် ဇာန် ၊ ဆိုင်ကယ်	လယ်ယာ ၊ အိမ် လှည်းစွဲ ၊ ခွံ ဖြာ ၊ ဈေးစွဲ ဆိုင်ကယ်

လျှောက်ပေးအားကောင်း ပါးစပ်အဖွဲ့နှင့် ခွဲခြားစိတ်ဖြာအဖွဲ့သုံးဆယ့်နှစ်
 သက္ကယ်လျော်လျှော့ရွာသည် အမျိုးသမီးများအဖွဲ့အစည်း
 ရရှိအောင်ပါးစပ်အဖွဲ့တစ်ဖွဲ့ဖြစ်သည်။ အမျိုးသားများပါ
 ပါးစပ်အဖွဲ့တစ်ဖွဲ့တစ်ဖွဲ့ကိုသာ အမျိုးသမီးများ ပါးစပ်
 ဖြစ်သည်။ အမျိုးသားအဖွဲ့သမီးများသည် အိုးခွက်၊ ပန်းကန်
 များကိုသာ ပါးစပ်အဖွဲ့ ဖြစ်လာစေ စာမပြောသည်။ လျှောက်ပေး
 ဖြစ်ခြင်းအားဖြင့် သက္ကယ်လျော်လျှော့ရွာတွင် အမျိုး
 သမီးများသည် အမျိုးသားများထက် အဖွဲ့အစည်းရရှိမှု
 အဖွဲ့အစည်းပါးစပ်အဖွဲ့ သိရှိရပါသည်။ ထို့ကြောင့်
 ရွာတွင်းရှိ အမျိုးသမီးများကို အဖွဲ့အစည်းများရရှိ
 စေရန်အားဖြင့် ပေါင်းစည်းဖွဲ့စည်းပေးပါသည်။

၆.၇။ ပြဿနာသစ်ပင်

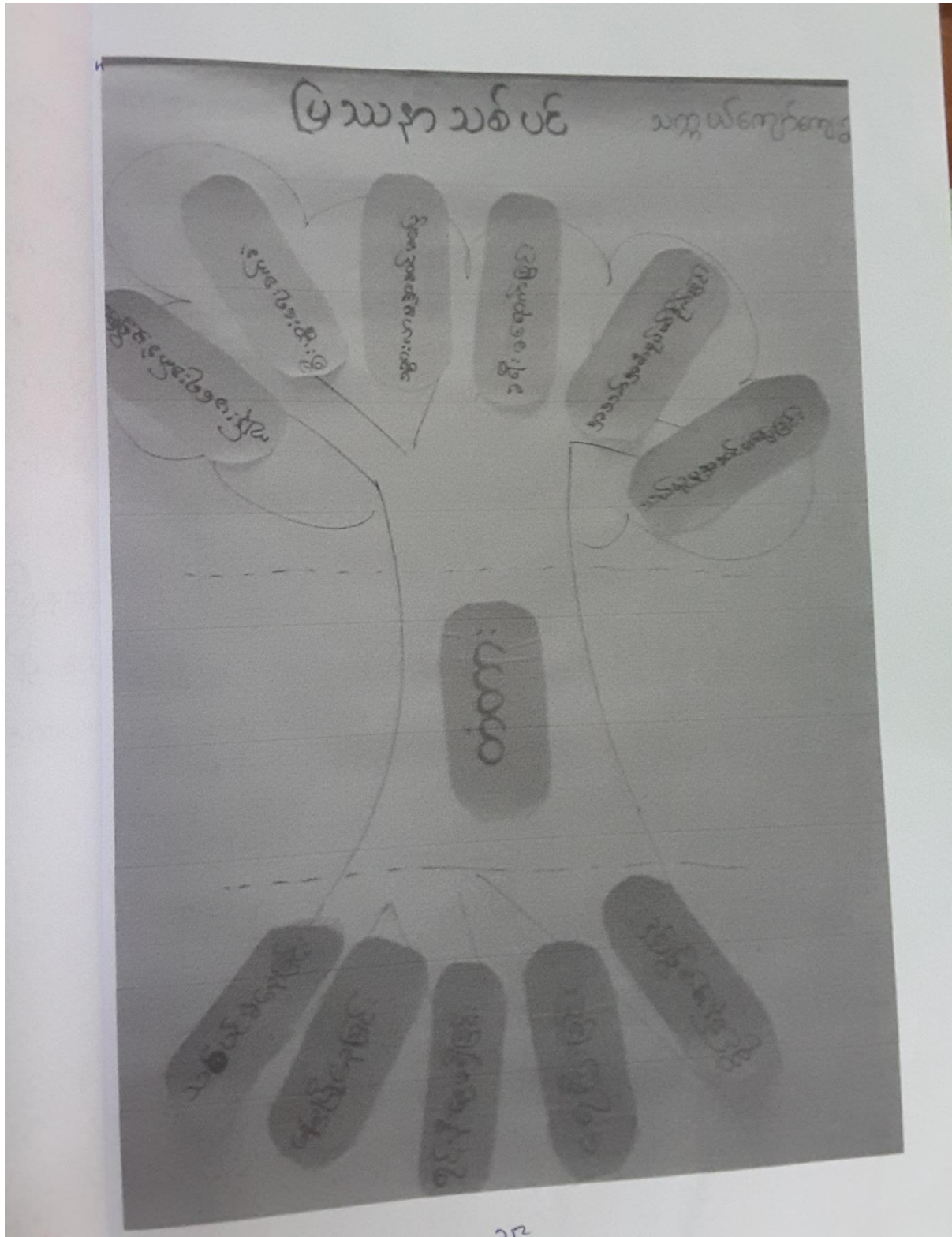

ပြဿနာသစ်ပင်အားသုံးသပ်ချက်

သက္ကယ်ကျော်ကျေးရွာ၏ ပြဿနာသစ်ပင် သုံးသပ်ခြင်း

သက္ကယ်ကျော်ကျေးရွာ၏ ပြဿနာသစ်ပင် ထဲတွင်
 တံကား (ရွာချွေးသစ်) သည်လည်း အဓိက အခက်အခဲတစ်
 ခုဖြစ်သည်။ ပြဿနာသစ်ပင် အခြေခံအကြောင်း အရင်းအမြစ်
 ဖြစ်သည်။ တံကားလမ်း နေရာတွင်သစ်ပင် ခံနေခြင်း၊ မြေပြင်
 ခြင်းနှင့် ရင်းနှီးငွေ ဖွဲ့စည်းခြင်း၊ ခိုင်ခံ့မှု ဖွဲ့စည်းခြင်းနှင့် ရေကြီးရေ
 ဖျော်မှုဖြစ်ခြင်းတို့ကြောင့် ဒစ်စပို့ ယူနစ်နှင့် ဖြစ်နေသော
 ဝါးလုံး တံကားတို့မှာ အသုံးပြုနေရသည်။ ထို့ကြောင့်
 မူလတန်း အဆင့်သာ ရှိသော သက္ကယ်ကျော်ရွာမှ ကျောင်းသား
 ကျောင်းသူတို့သည် ယဉ်ကျေးမှု၊ ကျောင်းတက်ရန် (အထက်တန်း)
 သွားသောအခါ အခက်အခဲ ဖြစ်ရသည်။ စီးပွားရေး အခြေခံ
 နေရာတွင်လည်း အခက်အခဲကြုံရပြီး ကျန်းမာရေး ဖွဲ့စည်း
 မှီလျော်မှု ဖွဲ့စည်းမှု၊ စမ်းပန်းဆက်သွယ်မှု အဆင့် မပြေ
 အခက်အခဲ ဖြစ်ပြန်သည်။ တံကား ခိုင်ခံ့မှု ဖွဲ့စည်းခြင်း ကြောင့်
 သစ်ပင်တို့ ဆေးဝါးရေး အဆင့် မပြေခြင်း၊ အသက်အခွင့်ရယ်
 ထိခိုက်ခြင်း၊ သွားရေး၊ ဓာတ်ရေး အဆင့် မပြေစေခြင်းရောက်
 ခြင်းတို့ကို သက္ကယ်ကျော်ကျေးရွာသူကျေးရွာသားများ
 ကြုံတွေ့ခံစားနေရခြင်း တွေ့ရသည်။ ထို့ကြောင့် ရွာချွေး
 သက်တံကား သာကောင်း မျှန်အဆင့်ပြေမှု ရှိပါက ရွာ၏ ဖွံ့
 ဖြိုးတိုးတက်ရေး အတွက် အသုံးပြုမှု ရှိပါက ရွာ၏ ဖွံ့

၇။ ကျေးရွာအခက်အခဲအားသုံးသပ်ချက်

အခက်အခဲအားသုံးသပ်ချက်

အမှတ်	အခက်အခဲအားသုံးသပ်ချက်	အသုံးပြု	အခြား	အခြား	အခြား
၁။	ရေဓာတ်လျော့နည်းခြင်း	မရှိ	မရှိ	မရှိ	မရှိ
၂။	အပူဒဏ်	မရှိ	မရှိ	မရှိ	မရှိ
၃။	အလင်းဓာတ်	မရှိ	မရှိ	မရှိ	မရှိ
၄။	အလင်းဓာတ် (လျှောက်လှမ်း)	မရှိ	မရှိ	မရှိ	မရှိ
၅။	ကျေးလက်အားပေးရေး	မရှိ	မရှိ	မရှိ	မရှိ
၆။	အလင်းဓာတ်	မရှိ	မရှိ	မရှိ	မရှိ
၇။	အလင်းဓာတ်	မရှိ	မရှိ	မရှိ	မရှိ
၈။	အလင်းဓာတ်	မရှိ	မရှိ	မရှိ	မရှိ
၉။	အလင်းဓာတ်	မရှိ	မရှိ	မရှိ	မရှိ
၁၀။	အလင်းဓာတ်	မရှိ	မရှိ	မရှိ	မရှိ
၁၁။	အလင်းဓာတ်	မရှိ	မရှိ	မရှိ	မရှိ
၁၂။	အလင်းဓာတ်	မရှိ	မရှိ	မရှိ	မရှိ
၁၃။	အလင်းဓာတ်	မရှိ	မရှိ	မရှိ	မရှိ
၁၄။	အလင်းဓာတ်	မရှိ	မရှိ	မရှိ	မရှိ
၁၅။	အလင်းဓာတ်	မရှိ	မရှိ	မရှိ	မရှိ
၁၆။	အလင်းဓာတ်	မရှိ	မရှိ	မရှိ	မရှိ
၁၇။	အလင်းဓာတ်	မရှိ	မရှိ	မရှိ	မရှိ
၁၈။	အလင်းဓာတ်	မရှိ	မရှိ	မရှိ	မရှိ
၁၉။	အလင်းဓာတ်	မရှိ	မရှိ	မရှိ	မရှိ
၂၀။	အလင်းဓာတ်	မရှိ	မရှိ	မရှိ	မရှိ

၈။ ကျေးရွာကော်မတီဝင်များစာရင်း

သက္ကယ်ကျော်ကျေးရွာ၊ ပပကျေးရွာ မိ/ထောက် ကော်မတီအဖွဲ့ဝင်များ

စဉ်	အမည်	လုပ်ငန်းစဉ်	
၁။	ဦးအောင်မြေ	ကျေးရွာ မိ/ထောက် ကော်မတီ	လူထု
၂။	ဒေါ်အေးစန်း		ဥက္ကဋ္ဌ
၃။	ဒေါ်အေးစန်း	ဝယ်ယူရေးဆောင်ရွက်မတီ	ဥက္ကဋ္ဌ
၄။	ဒေါ်အေးစန်း		
၅။	ဦးအောင်မြေ	စောဇော်ဦး(ဦး)လှိုင်လှိုင် ဆောင်ရွက်မတီ	
၆။	ဒေါ်အေးစန်း		
၇။	ဦးစိုသာ	အကြံပြု တိုင်ကြား ဖြေရှင်းရေးဆောင်ရွက်မတီ	
၈။	ဒေါ်အေးစန်း		
၉။	ဒေါ်အေးစန်း	ကျေးရွာစောဇော်ဦးဝန်ထမ်း	
၁၀။	ဦးအောင်မြေ		
၁၁။	ဦးအောင်မြေ	ပြုပြင်ထိန်းသိမ်းရေးဆောင်ရွက်မတီ	
၁၂။	ဒေါ်အေးစန်း		
၁၃။	ဒေါ်အေးစန်း	ကျေးရွာ ဖွဲ့စည်းရေး	

၁၀။ ကျေးရွာအချက်အလက်များ(ပုံစံ-၁)

လူထုစည်းရုံးမှုဦးစီးဌာန၊ ဝန်ကြီးဌာန၊ လက်ခွဲ
အပိုင်း-၃
ပုံစံ-၁ ကျေးရွာအခြေခံအချက်အလက်များ (Form PC 1)

ကျေးရွာတစ်ရွာသို့ ပထမဆုံး မိတ်ဆက်ခရီးသွားရောက်သောအခါ လူထုစည်းရုံးရေးမှူးသည် ကျေးရွာအခြေခံအချက်အလက်များကို မေတ္တာရပ်ခံ၍ တောင်းခံရသည်။ ဤအချက်အလက်များကို ဝန်ကြီးဌာန၊ ဝန်ကြီးဌာန၊ လက်ခွဲအဖွဲ့မှ စစ်ဆေးရန် တောင်းခံရသည်။ ဤအချက်အလက်များအား စစ်ဆေးပြီးနောက်တွင် လူထုစည်းရုံးရေးမှူးမှ သတင်းအချက်အလက်ထဲသို့ Tablets မှတစ်ဆင့် အချက်အလက်များကို အတည်ပြုရမည်။

ကျေးရွာအုပ်ချုပ်ရေးမှူးအမည် ထွန်းကျ	ကျေးရွာအုပ်ချုပ်ရေးမှူး၏ ဖုန်းနံပါတ် ၀၇-၃၀၇၇၅၆၆	လူထုစည်းရုံးရေးမှူး၏ အမည်
ကျေးရွာအုပ်ချုပ်ရေးမှူးအမည် တနင်္သာရီ	ကျေးရွာအုပ်ချုပ်ရေးမှူး၏ ဖုန်းနံပါတ် မြို့နယ် တနင်္သာရီ	လူထုစည်းရုံးရေးမှူး၏ အမည် ကျေးရွာ သက္ကယ်ကျော်

	အိမ်ထောင်စုအရေအတွက်	ကိုးကွယ်သည့်ဘာသာ	အိမ်ထောင်စုအရေအတွက်
ဗမာ	၅၇	ဘာသာ(၁) မုဒုံ	၅၇
ကရင်	၄	ဘာသာ(၂) သုန္ဒရီ	၄
ကျေးရွာအခြေခံအချက်အလက်များ		ဘာသာရော	

	အမျိုးသား(အရေအတွက်)	အမျိုးသမီး(အရေအတွက်)
လူဦးရေ	၁၇၄	၁၆၅
အိမ်ထောင်စုဦးစီး	၅၈	၃

လက်လှမ်းမီအသုံးပြုနိုင်သည့် အဆောက်အအုံအမျိုးအစားများ

အမျိုးအစား	အမှတ်ခြစ်ပါ	ကျန်းမာရေး	အမှတ်ခြစ်ပါ	ဘာသာရေးအဆောက်အအုံ	အမှတ်ခြစ်ပါ
အထက်တန်းကျောင်း	<input type="checkbox"/>	ဆေးရုံ	<input type="checkbox"/>	စေတီ	<input type="checkbox"/>
အလယ်တန်းကျောင်း	<input type="checkbox"/>	ကျန်းမာရေးဌာန	<input type="checkbox"/>	ဘုန်းကြီးကျောင်း	<input type="checkbox"/>
မူလတန်းကျောင်း	<input checked="" type="checkbox"/>	ကျန်းမာရေးဌာနခွဲ	<input type="checkbox"/>	ဟိန္ဒူဘုရားကျောင်း	<input type="checkbox"/>
မူကြိုကျောင်း	<input type="checkbox"/>	ဆေးပေးခန်း	<input type="checkbox"/>	ခရစ်ယာန်ကျောင်း	<input type="checkbox"/>
အခြား	<input type="checkbox"/>	အခြား	<input type="checkbox"/>	ဗလီ	<input type="checkbox"/>
မှတ်ချက်		မှတ်ချက်		မှတ်ချက်	

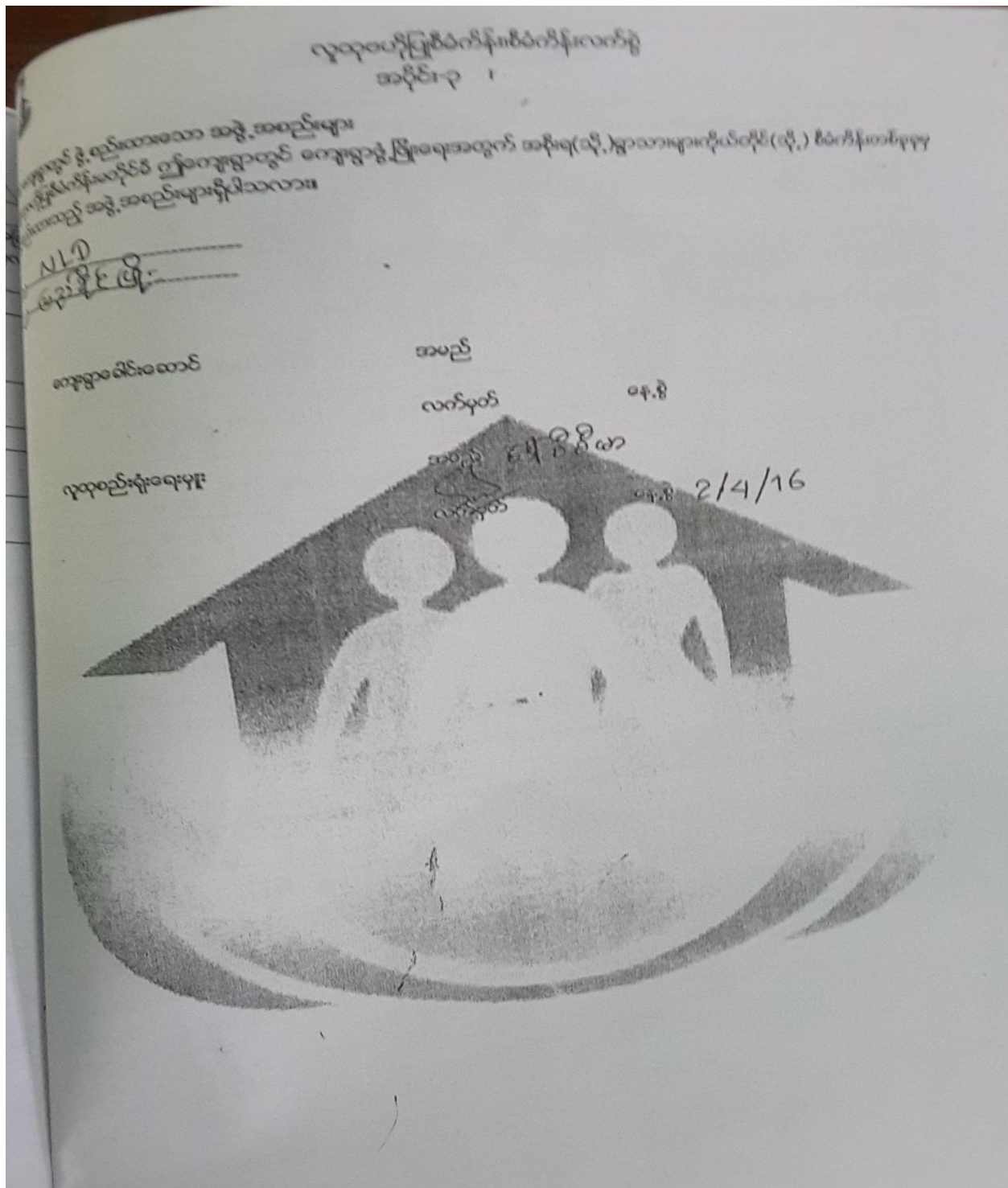

၁၁။ စီမံကိန်းစက်ဝန်းအချိန်ဇယား(ပုံစံ-၂)

လူထုပတ်ပြုစီမံကိန်းစီမံကိန်းလက်စွဲ
အပိုင်း-၃

ပုံစံ ၀-၂ - စီမံကိန်းစက်ဝန်းအချိန်ဇယား (PC 2)

လမ်းညွှန်ရွက်ထက်ဆိုင်ရာလူထုစည်းရုံးရေးပူး/လက်ထောက်နည်းပညာနည်းပညာများ/စီမံကိန်းစက်ဝန်းအဆင့်တစ်စုံစီ		ပြေးစီးတိုင်းကျေးရွာနှင့်	ကျေးရွာအုပ်စု
အတွက်ညွှန်ပုံစံကိစ္စညွှန်သွင်းရမည်။			
စည်းရုံးရေးပူး/ဝန်ထမ်း အမည်	ဦးဖျါ၊ ကျေးရွာ၊ ၂၀၁၇.၀၉.၀၁		
နေ့ရက်	၂၀၂၁.၇.၁၆		
မြည်နယ်/တိုင်း	ကျေးရွာအုပ်စု	ပဝ	ကျေးရွာ
မြည်နယ်/တိုင်း	ကျေးရွာအုပ်စု	ပဝ	ကျေးရွာ

စီမံကိန်းအဆင့်ရွက်ပုံအဆင့်များ	နေ့ရက်		အစည်းအဝေးတွင်တက်ရောက်သူအရေအတွက်			
	စတင်သည့်နေ့	ပြီးဆုံးသည့်နေ့	အမျိုးသားအရေအတွက်	အမျိုးသမီးအရေအတွက်	အိမ်ထောင်စုအရေအတွက်	လူမျိုးစုတက်ရောက်သူအရေအတွက်နှင့် လူမျိုးစုအမည်
၁. ကျေးရွာစီမံကိန်း မိတ်ဆက်အစည်းအဝေး	၂၀၂၁.၇.၁၆	၂၀၂၁.၇.၁၆	၂၂	၂၉	၄၉	၂၈၉ - ၁
၂. ကျေးရွာဖွံ့ဖြိုးရေး စီမံချက်ရေးဆွဲခြင်း အစည်းအဝေး	၂၀၂၁.၇.၁၆	၂၀၂၁.၇.၁၆	၁၉	၂၅	၄၄	၂၈၉ - ၁
၃. ကျေးရွာအုပ်စု လုပ်ငန်း ဆုံးဖြတ်ချက်ချသည့်အစည်းအဝေး	၂၀၂၁.၇.၁၆	၂၀၂၁.၇.၁၆	၉/၂	၉	၁၈	၂၈၉ - ၁
၄. မြို့နယ်အဆင့်စီမံကိန်းရေးဆွဲရေးနှင့်အကောင်အထည်ဖော်ရေးကော်မတီ၏ စီမံကိန်း သုံးသပ်မှုအစည်းအဝေး			မလို	မလို	မလို	မလို
၅. မြို့နယ် စီမံကိန်းရေးဆွဲရေးနှင့်အကောင်အထည်ဖော်ရေးကော်မတီ၏ဆုံးဖြတ်မှုကို ရွာသို့ အသိပေးအကြောင်းကြားသည့်အစည်းအဝေး						
၆. စီမံကိန်းလုပ်ငန်းစွဲစီမံချက်ရေးဆွဲခြင်း အစည်းအဝေး	မလို	မလို	မလို	မလို	မလို	မလို
၆.၁။ စီမံကိန်းလုပ်ငန်း အကောင်အထည်ဖော်ရေးအစီအစဉ် ရေးဆွဲခြင်း						

၁၂။ ကျေးရွာဖွံ့ဖြိုးရေးအစီအစဉ်(ပုံစံ-၃)

လူထုတို့ပြုစီမံကိန်း၊စီမံကိန်းလက်စွဲ
အပိုင်း-၃
ပုံစံ ၀-၃ ကျေးရွာဖွံ့ဖြိုးရေး ဦးစားပေးအစီအစဉ် (Form PC 3)

ဓူတိုးအဆင့်(၃)ကျေးရွာမှော်မှန်းချက်အစည်းအဝေးပြီးဆုံးသောအခါ ကျေးရွာစီမံကိန်း
လူထုစည်းရုံးရေးမှူးအကူအညီဖြင့် ဤပုံစံကိုပြည့်စုံအောင် ဖြည့်သွင်းရမည်။
လုပ်ငန်းများအားလုံးကိုဖော်ပြရမည်။ ဖွံ့ဖြိုးမှုဦးစားပေးအစီအစဉ်များ၊လူထုတို့ပြုစီမံကိန်း၏ ရန်ပုံငွေအရင်းအမြစ်နှင့်

ဦးစီးဌာန: _____
ရက်စွဲ: ၃-၇-၂၀၁၀

ဝက်ဝန်းအား အမှတ်ခြစ်ပါ (✓)၊ မဝက်ဝန်း(၀)
□ ဝက်ဝန်း(၂) □ ဝက်ဝန်း(၃) □ ဝက်ဝန်း(၄)

ဝက်ဝန်း(၁) ဝက်ဝန်း(၂) ဝက်ဝန်း(၃) ဝက်ဝန်း(၄)	ကျေးရွာအုပ်စု	ပဝ	ကျေးရွာ သက်တမ်း	၅၇
---	---------------	----	-----------------	----

အောက်အစီအစဉ်အစီအစဉ်များအား ရွေးနှေးခြင်း - ယခုလက်ရှိအခြေအနေတွင်ဤကျေးရွာဖွံ့ဖြိုးတိုးတက်ရေးအတွက်
အောက်အစီအစဉ်အစီအစဉ်များသည် မည်သည့်အစီအစဉ်အစီအစဉ်(အမျိုးသား/သမီး အနည်းဆုံးအခက်အခဲ ၅ ခုစီဖော်ပြပါ)
အဖွဲ့မှတင်ပြသောအခက်အခဲအစီအစဉ်အစီအစဉ်များ: _____
အဖိုးသမီး အဖွဲ့မှတင်ပြသောအခက်အခဲအစီအစဉ်အစီအစဉ်များ:

၀	သွားလာမှုခက်ခဲခြင်း (တရား)	၀	မီးဖိုချိန်အားလျှော့ချခြင်း (လမ်းကွေး)
၁	အလုပ်အကိုင်အခက်ခဲခြင်း	၁	ရေခက်ခဲခြင်း (အစားအသုံးရေမလုံ)
၂	ကျား၊ မာရတန်း၊ အဆင်မပြေခြင်း (လူမှုပတ်ဝန်းကျင်)	၂	မီးခက်ခဲခြင်း
၃	ရေအားလျှော့ချခြင်း	၃	ပညာရေး ခက်ခဲခြင်း (ပညာရေးအဖွဲ့မလုံ)
၄	ပညာရေး ခက်ခဲခြင်း (အစားအသုံးရေမလုံ)	၄	ကျား၊ မာရတန်း ခက်ခဲခြင်း

၁. မှော်မှန်းခြင်း- နောင်လာမည့် (၅) နှစ်အတွင်း ကျေးရွာဖွံ့ဖြိုးရေး မှော်မှန်းချက်များအား တင်ပြပါ။

အဖိုးသမီးအဖွဲ့မှတင်ပြသောမှော်မှန်းချက်များ:	အဖိုးသမီးအဖွဲ့မှတင်ပြသောမှော်မှန်းချက်များ:
၀	ပညာရေး၊ အဆင်မပြေခြင်း၊ ကောင်းမွန်မှု၊ မျှော်မှန်း:
၁	ရေခက်ခဲခြင်း၊ မီး၊ လမ်း:
၂	မီး၊ မာရတန်း၊ ကောင်းမွန်မှု၊ မျှော်မှန်း:
၃	ကျား၊ မာရတန်း၊ အဆင်မပြေခြင်း မျှော်မှန်း:
၄	ပညာရေး ခက်ခဲခြင်း၊ ကောင်းမွန်မှု၊ မျှော်မှန်း:

၂. ဤကျေးရွာ၏ လာမည့် (၃) နှစ်အတွက် ဦးစားပေး ဖွံ့ဖြိုးတိုးတက်မှု လုပ်ငန်း အစီအစဉ်များအားဖော်ပြပါ။
(လူထုတို့ပြုစီမံကိန်း ရန်ပုံငွေအတွက် အဆိုပြုသော အစီအစဉ်များကိုဦးစားပေး အဆင့်အလိုက်ဖော်ပြပြီး ကျန်လူထုတို့ပြု စီမံကိန်း
ရန်ပုံငွေအရင်းအမြစ်နှင့် မပတ်သက်သည့်အစီအစဉ်များလည်းဖော်ပြနိုင်ပါသည်။)

ကျေးရွာအတွက်ဦးစားပေးဖွံ့ဖြိုး တိုးတက်မှု လုပ်ငန်းစဉ်များ:	အဆိုပြုသူ (အမျိုးသား/အမျိုးသမီး/ အမျိုးသား+အမျိုးသမီး)	လူထုတို့ပြုစီမံကိန်းအတွက်အဆိုပြု သည်(ဦးစားပေးအဆင့်အလိုက်ဖော်ပြပါ)	ခန့်မှန်း တန်ဖိုး စရိတ်	အကျိုးခံစား ခွင့်ရှိသူခန့် မှန်းခြေ အရေ အတွက်
၀	အစိုးရ၊ ကျေးရွာအဖွဲ့	၂၃၀၀၀	၁ ၅၁' ၈'	၇၅၀၀
၁	အစိုးရ (ရေခက်ခဲခြင်း)	၇	၂ ၄၀၀ ၄၀'	၄၀၀
၂	စာတား (ရွာစက်)	၇ + ၆၀	၂ ၂၆၀' ၆၀'	၁၅၀၀

၃၂

လူထုဝတ်ပြုပုံစံကိန်း၊ ဝတ်ကိန်းလက်စွဲ
အပိုင်း-၃ ၉.၉.၂၀၁၅

၄	ဖွဲ့ထဲလမ်း: ဖိကရစ်	က + ဖ	၆	၄၈၈၅	၃၅၈၅၇	၃၅၈၅၇
၅	လေးလက်ဆေးခန်း	က + ဖ	၅	၃၀၂၀'	၁၀၀၁၅	၁၀၀၁၅
၆	ကောဇာပျဉ်	က	၆	၂၅'၂၄'	၄၀၁၅	၄၀၁၅

ဥက္ကဋ္ဌ၊ ကျေးရွာပုံစံကိန်းအထောက်အကူပြုကော်မတီမှအတည်ပြုသည်။
 အမည်: အောင်မြင်၊ လက်မှတ်: [Signature] ၀၄.၈ 3.4.2016
 ဤ စာစဉ်: အောင်မြင်



၁၃။ ကျေးရွာအုပ်စုစီမံကိန်းလုပ်ငန်းခွဲရွေးချယ်ခြင်း(ပုံစံ-၄)

လူထုတိုက်ပြိုင်ပွဲစာရွက်

ပုံစံ ၈-၄ ကျေးရွာအုပ်စုစီမံကိန်းလုပ်ငန်းခွဲရွေးချယ်ခြင်းပုံစံ

ကျေးရွာအုပ်စုစီမံချက်ရေးဆွဲသည့်အစည်းအဝေးတွင် တွဲဖက်အားလှထုတ်ဖော်ရေးမှူး / လက်ထောက်နည်းစာရေးမှူး
 အချက်အလက်များကို MIS သို့ ထည့်သွင်းရမည်။
 ကျေးရွာအုပ်စုစီမံချက်ရေးဆွဲသည့်အစည်းအဝေးပြီးပါက ကျေးရွာအုပ်စုစီမံချက်ရေးဆွဲရေးမှူး / လက်ထောက်နည်းစာရေးမှူး
 ဝန်ထုပ်/ဝန်ထမ်းအမည် - ဦးအောင်ဦး၊ မစ္စတာ၊ ၀၇၄၈၈
 - ၆.၄.၂၀၁၆
 လက်ဝန်းအားအမှတ်ခြစ်ပေးပါ (၁) ထက်ဝန်း(၂) ထက်ဝန်း(၃) ထက်ဝန်း(၄)
 ကျေးရွာအုပ်စု - ၀၀

ကျေးရွာအမည်	ဆောင်ရွက်မည့် လုပ်ငန်းများ	အတိုင်းအတာ	ခန့်မှန်း တိုက်ရိုက်အကျိုး ခံစားခွင့်ရှိသူများ	အဆိုပြုတင်ပြသူ	ခန့်မှန်းကျေးဇူးတင်မှု			မှတ်ချက်
					စီမံကိန်းမှ ထည့်ဝင်မှု	ကျေးရွာမှ ထည့်ဝင်မှု	အခြားထည့်ဝင်မှု (ခေမံပြုမှု) ထည့်ဝင်မှု အမည်/အဖွဲ့	
၀၁၀	စာသင်ကျောင်း ၆၀၆	၆၀' x ၃၀'	၆၀	ကျား ၀၀ မ ၀၀ အကျား+မ	(၇၀) သိန်း			
၀၂၀	စာသင်ကျောင်း ၆၀၆	၃၀' x ၆၀'	၇၁	ကျား ၀၀ မ ၀၀ အကျား+မ	(၅၀) သိန်း			
၀၃၀	ဖွဲ့စည်းရေးအဖွဲ့ ၆၀၆	၁၂' x ၅၅'	၅၅	ကျား ၀၀ မ ၀၀ အကျား+မ	(၆၀) သိန်း			
၀၄၀	စာသင်ကျောင်း ၆၀၆	၃၀' x ၆၀'	၇၀	ကျား ၀၀ မ ၀၀ အကျား+မ	(၈၀) သိန်း			
၀၅၀	ကျောင်း ၆၀၆	၃၀' x ၆၀'	၆၀	ကျား ၀၀ မ ၀၀ အကျား+မ	၈၀ သိန်း			

ကျေးရွာအုပ်စုစီမံ/ထောက်ပံ့ရေးအဖွဲ့အမည် လက်မှတ်
 ဦးအောင်ဦး၊ ၀၇၄၈၈
 ၆/၄/၂၀၁၆

လူထုတိုက်ပြိုင်ပွဲစာရွက်

ပုံစံ ၈-၄ ကျေးရွာအုပ်စုစီမံကိန်းလုပ်ငန်းခွဲရွေးချယ်ခြင်းပုံစံ

ကျေးရွာအုပ်စုစီမံချက်ရေးဆွဲသည့်အစည်းအဝေးတွင် တွဲဖက်အားလှထုတ်ဖော်ရေးမှူး / လက်ထောက်နည်းစာရေးမှူး
 အချက်အလက်များကို MIS သို့ ထည့်သွင်းရမည်။
 ကျေးရွာအုပ်စုစီမံချက်ရေးဆွဲသည့်အစည်းအဝေးပြီးပါက ကျေးရွာအုပ်စုစီမံချက်ရေးဆွဲရေးမှူး / လက်ထောက်နည်းစာရေးမှူး
 ဝန်ထုပ်/ဝန်ထမ်းအမည် - ဦးအောင်ဦး
 - ၆.၄.၂၀၁၆
 လက်ဝန်းအားအမှတ်ခြစ်ပေးပါ (၁) ထက်ဝန်း(၂) ထက်ဝန်း(၃) ထက်ဝန်း(၄)
 ကျေးရွာအုပ်စု - ၀၀

ကျေးရွာအမည်	ဆောင်ရွက်မည့် လုပ်ငန်းများ	အတိုင်းအတာ	ခန့်မှန်း တိုက်ရိုက်အကျိုး ခံစားခွင့်ရှိသူများ	အဆိုပြုတင်ပြသူ	ခန့်မှန်းကျေးဇူးတင်မှု			မှတ်ချက်
					စီမံကိန်းမှ ထည့်ဝင်မှု	ကျေးရွာမှ ထည့်ဝင်မှု	အခြားထည့်ဝင်မှု (ခေမံပြုမှု) ထည့်ဝင်မှု အမည်/အဖွဲ့	
၀၆၀	တံတား ၆၀၆	၁၈၀' x ၆၀'	၁၀၀	ကျား ၀၀ မ ၀၀ အကျား+မ	(၇၀) သိန်း			
၀၇၀	စီမံရေး နည်းပညာ ၆၀၆	၇၀၀'	၁၀၀	ကျား ၀၀ မ ၀၀ အကျား+မ	၅၀ သိန်း			
၀၈၀	တံတား ၆၀၆	၂၇' x ၁၂'	၆၀၀	ကျား ၀၀ မ ၀၀ အကျား+မ	(၇၀) သိန်း			
၀၉၀	ကျောင်း ၆၀၆	၇၀' x ၃၀'	၂၅၀	ကျား ၀၀ မ ၀၀ အကျား+မ	(၈၀) သိန်း			
၁၀၀	မိမိကျောင်း ၆၀၆	၆၀' x ၆၀'	၁၂၀	ကျား ၀၀ မ ၀၀ အကျား+မ	(၅၀) သိန်း			

ကျေးရွာအုပ်စုစီမံ/ထောက်ပံ့ရေးအဖွဲ့အမည် လက်မှတ်
 ဦးအောင်ဦး၊ ၀၇၄၈၈
 ၆/၄/၂၀၁၆

၁၄။ အစည်းအဝေးမှတ်တမ်း

ပုဂံသက္ကယ်ကျေးရွာ၊ ပဝကျေးရွာ အစည်းအဝေးတက်ရောက်မှု ဖြစ်ပွားစာရင်း

နေ့စွဲ	အကြောင်းအရာ	အစည်းအဝေး တက်ရောက်သူ			နေရာ	အစည်းအဝေး စတင် နံနက်	အစည်းအဝေး နိဂုံး နံနက်	မှတ်ချက်
		လူနာ	မ	ပေါင်း				
၂၀၁၆.၀၄.၂၆	စီမံကိန်းမိတ်ဆက် PRA table အစည်းအဝေး	၂၂	၂၇	၄၉	စာအိမ်	နံနက် ၉ နာရီ	နေ့ပေစဉ် ၅၁ : ၂၀ နာရီ	အစည်းအဝေးအတွက် အစည်းအဝေးခန်းမ အသုံးပြု စေရန် အစည်းအဝေးခန်းမ အသုံးပြု စေရန်
၂၀၁၆.၀၄.၂၆	VDP အဖွဲ့ စီမံကိန်း ဖွဲ့စည်းပေးခြင်း (စီ/ထောက်)	၂၂	၂၇	၄၉	စာအိမ်	နံနက် ၉ နာရီ	နေ့ပေစဉ် ၇ နာရီ	အစည်းအဝေးအတွက် အစည်းအဝေးခန်းမ အသုံးပြု စေရန်

၁၅။ မှတ်တမ်းဓါတ်ပုံများ







၁၆။ VDP အရည်အသွေးထိန်းချုပ်မှု

