

ပြည်ထောင်စုသမ္မတ မြန်မာနိုင်ငံတော် အစိုးရ
စိုက်ပျိုးရေး၊ မွေးမြူရေး နှင့် ဆည်မြောင်း ဝန်ကြီးဌာန
ကျေးလက်ဒေသဖွံ့ဖြိုးတိုးတက်ရေး ဦးစီးဌာန
ပင်လည်ဘူးမြို့နယ်



လူထုပတ်ဝန်းကျင်ပြုစီမံကိန်း
National Community Driven Development Project
(NCDDP)



ကျေးရွာဖွံ့ဖြိုးရေးအစီအစဉ်
Village Development Plan (VDP)
ပင်ကွန်ကျေးရွာ၊ နောင်တောအုပ်စု

၂၀၁၆ ခုနှစ်

ပင်လည်ဘူးမြို့



မာတိကာ

၁။ ပင်လည်ဘူးမြို့နယ် မြေပုံ.....2

၂။ နောင်တော အုပ်စုမြေပုံ.....3

၃။ ကျေးရွာအုပ်စုတွင်ပါဝင်သော ကျေးရွာစာရင်းများ4

၄။ ကျေးရွာအခြေခံအချက်အလက်များ4

၅။ လူထုပူးပေါင်းပါဝင်သော လူမှုဆန်းစစ်ခြင်း နှင့် အကဲဖြတ်ခြင်း လုပ်ငန်းစဉ် (PSA/PRA) အကျဉ်းချုပ်5

၆။ ကျေးရွာဖွံ့ဖြိုးရေး အစီအစဉ်အတွက် အသုံးပြုခဲ့သော PRA tools များနှင့် တစ်ခုချင်းစီအတွက်သုံးသပ်ချက်များ7

၇။ ကော်မတီဝင်များရွေးချယ်ခြင်းနှင့်ကျေးရွာဖွံ့ဖြိုးရေးအစီအစဉ်ဆောင်ရွက်မှုမှတ်တမ်းခါတ်ပုံများ 29

၈။ ကော်မတီဝင်များစာရင်း 34

၉။ ပုံစံ ၈-၁။ ကျေးရွာအချက်အလက်..... 35

၁၀။ ပုံစံ ၈-၂။ စီမံကိန်းစက်ဝန်းအချိန်ဇယား 37

၁၁။ ပုံစံ ၈-၃။ ကျေးရွာဖွံ့ဖြိုးရေး ဦးစားပေးအစီအစဉ်..... 38

၁၂။ ပုံစံ ၈-၄။ ကျေးရွာဖွံ့ဖြိုးရေးစီမံကိန်းလုပ်ငန်းခွဲရွေးချယ်ခြင်းပုံစံ..... 42

၁၃။ ပုံစံ ၈-၅။ အစည်းအဝေးတက်ရောက်သူစာရင်း..... 43

၁၄။ အစည်းအဝေး မှတ်တမ်းများ 47

၁၅။ ကဏ္ဍအလိုက် အခက်အခဲမှတ်တမ်း 50

၁၆။ ကျေးရွာဖွံ့ဖြိုးရေးစီမံချက်အရည်အသွေးထိန်းချုပ်မှု (Checklist for VDP)..... 51



၁။ ပင်လည်ဘူးမြို့နယ် မြေပုံ

စစ်ကိုင်းတိုင်းဒေသကြီး၊ ကသာခရိုင် ပင်လည်ဘူးမြို့နယ် UTM မြေပုံ

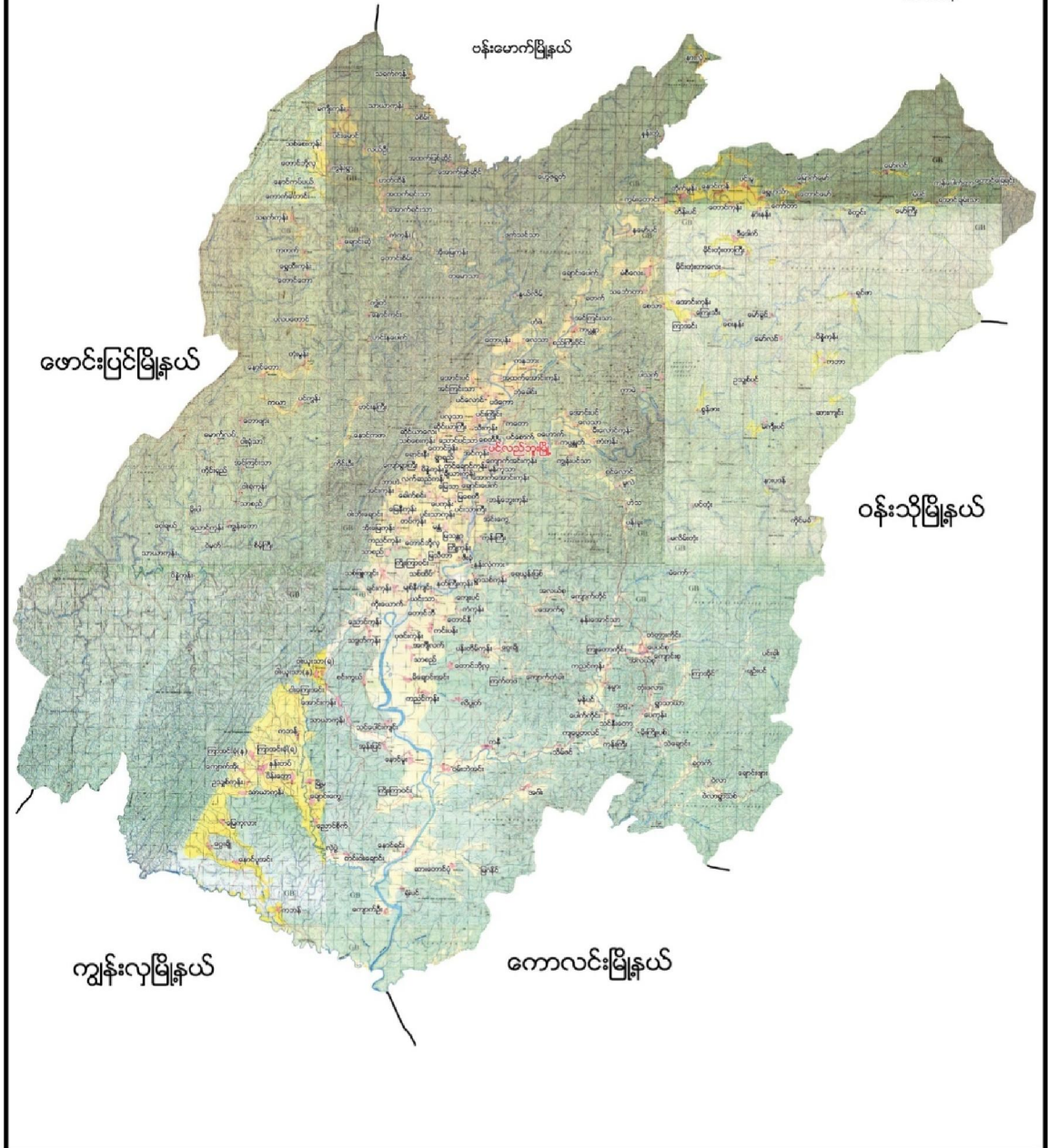



၂။ နောင်တောအုပ်စုမြေပုံ

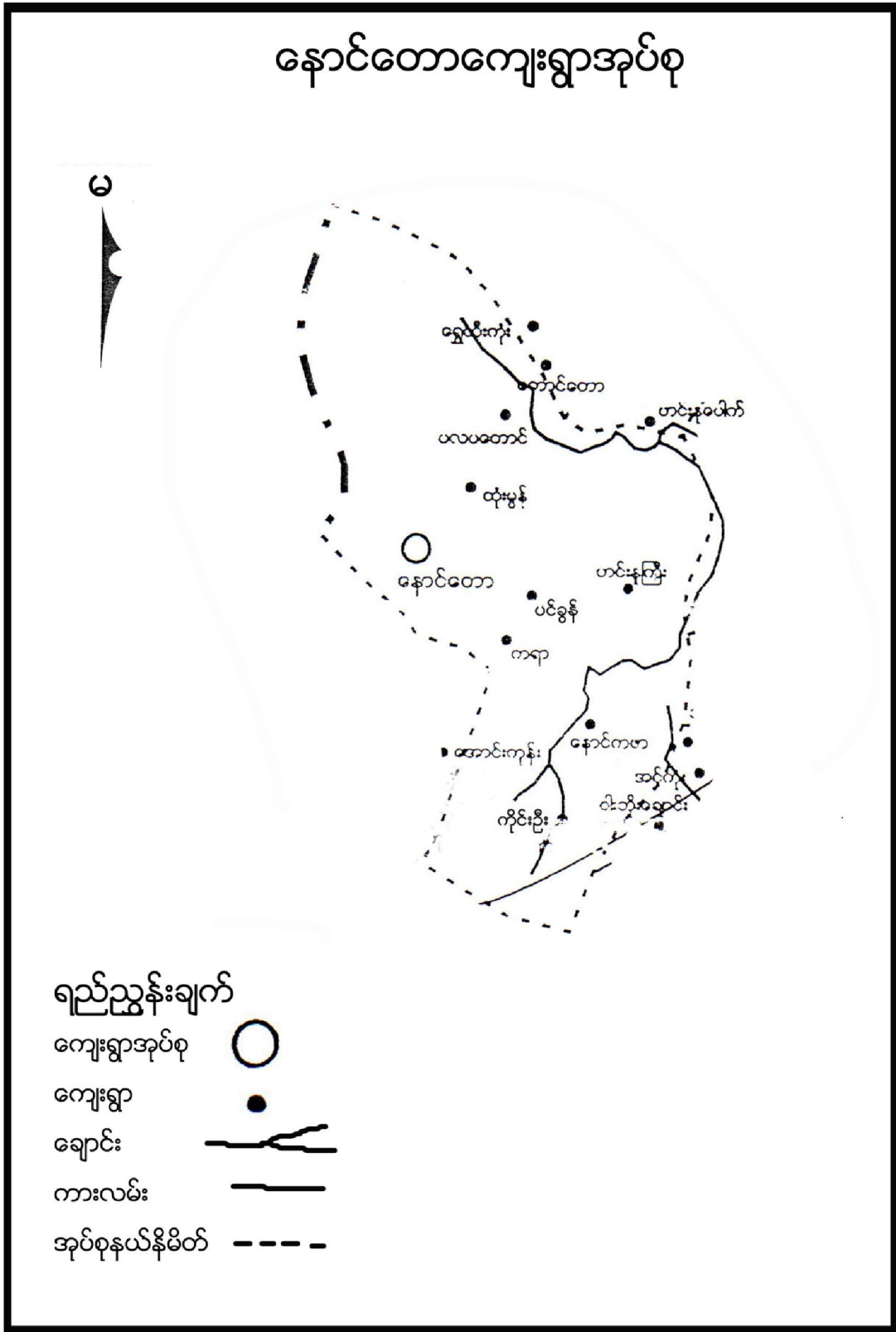



၃။ ကျေးရွာအုပ်စုတွင်ပါဝင်သော ကျေးရွာစာရင်းများ

နောင်တော၊ ပင်ကွန်၊ ပလပတောင်၊ တုံးမွန်၊ ကိုင်းဦး၊ ဟင်းနကြီး၊ နောင်ကဏ၊ ကယာ ကျေးရွာတို့ဖြစ်သည်။

၄။ ကျေးရွာအခြေခံအချက်အလက်များ

၁။ ကျေးရွာသမိုင်းအကျဉ်း

ပင်ကွန်ကျေးရွာသည် စစ်ကိုင်းတိုင်းဒေသကြီး ပင်လည်ဘူးမြို့နယ် နောင်တောအုပ်စုအတွင်းရှိ တည်ရှိသော ကျေးရွာတစ်ရွာ ဖြစ်ပါသည်။ လွန်ခဲ့သော နှစ်ပေါင်း ၁၀၀ခန့်က တည်ရှိခဲ့ပြီး ရှမ်းအခေါ် ပင်ကွန် မြန်မာလို အားဖြင့် လူပြေးဟု အဓိပ္ပာယ်ရပါသည်။ ရှမ်းလူမျိုးများ အဓိကနေထိုင်ပြီး ဗုဒ္ဓဘာသာကို ကိုယ်စားပြုကြပါသည်။ ပင်လည်ဘူးမြို့နှင့် ၂၁ မိုင်ကွာဝေးပြီး မိုးတွင်းရာသီတွင် သွားလာရခက်ခဲပါသည်။ လယ်ယာစိုက်ပျိုးရေးနှင့် မွေးမြူရေး လုပ်ငန်းကို အဓိကထားလုပ်ကိုင်ကြပါသည်။ ရာသီအလိုက် သီးနှံများနှင့် သစ်တောထွက်ပစ္စည်းများကို ရှာဖွေရောင်းချကြပြီး စီးပွားရေး ဝင်ငွေ အသင့်အတင့် အဆင်ပြေမှုရှိပါသည်။ ဘာသာတရားကိုင်းရှိုင်းပြီး တစ်ဦးနှင့် တစ်ဦး အပြန်အလှန် ရှိုင်းပင်ကူညီတက်ကြသူများရှိပါသည်။

၂။ ထူးခြားဖြစ်စဉ်

မရှိပါ။

၃။ လူနည်းစုလူမျိုးစုအိမ်ထောင်စု

အမျိုးအစား	အိမ်ထောင်စု	ကျား	မ	စုစုပေါင်း
မရှိ	-	-	-	-

၄။ ထိခိုက်လွယ်အုပ်စု

ထိခိုက်လွယ်အုပ်စု	အိမ်ထောင်စု	ကျား	မ	စုစုပေါင်း
သက်ကြီး	၇	၄	၅	၉
မြေယာမဲ့	၇	၁၇	၁၄	၃၁
မသန်စွမ်း	၂	၂		၂

၅။ အဓိကစီးပွားရေးလုပ်ငန်းများ

စိုက်ပျိုးရေး	မွေးမြူရေး	အသေးစားစီးပွားရေး	အခြား
စပါး	ကျွဲ	ကျွဲ၊ နွား ရောင်း/ဝယ်	
မြေပဲ	နွား	စပါး ရောင်း/ဝယ်	
နှမ်း	ဝက်	ဈေး ရောင်း/ဝယ်	
	ကြက်	ဝဥ ရောင်း/ဝယ်	



၆။ ကျေးရွာအတွင်းအဓိက ပိုင်ဆိုင်မှုများ

ကျေးရွာပိုင်ဆိုင်မှုများ	စိုက်ပျိုးမြေ	စားကျက်မြေ	သစ်တောမြေ	သဲ/ကျောက်ရရှိမှု	ရေတွင်း/ရေကန်	စက်ရေတွင်း
အရေအတွက်	၁၀၀ဧက	၃၅ဧက	၃၅၀ဧက	ရှိ	၂	၁
ကျေးရွာပိုင်ဆိုင်မှုများ	ကား	ထော်လာဂျီ	စပါးကြိတ်စက်	ခြွေလှေ့စက်	အသေးစားဆည်	ဈေးဆိုင်
အရေအတွက်	၀	၀	၀	၀	၅	၂

၇။ ကျေးရွာအတွင်းအခြားပိုင်ဆိုင်မှုများ

ကျေးရွာပိုင်ဆိုင်မှုများ	ရေတင်စက်	လယ်ထွန်စက်	ထွန်ထယ်	ကျွဲ	နွား
အရေအတွက်	၅	၇	၄၇	၄၈	၁၄၁
ကျေးရွာပိုင်ဆိုင်မှုများ	ဝက်	ဆိုင်ကယ်	ကျွမ်းကျင်လုပ်သား	လုပ်သား	
အရေအတွက်	၆၁	၁၇	၄	၃၅	

၈။ အခြားကျေးရွာရှိအသုံးပြုနိုင်သော အရင်းအမြစ်/အချက်အလက်များ

အရင်းအမြစ်	ဆေးခန်း	အ.လ.က/အ.ထ.က	ဈေး	ကျွမ်းကျင်လုပ်သား	လုပ်သား	မြေတူးစက်	လမ်းကြိတ်စက်
အရေအတွက်	၁	၁	-	၄	၂၀	-	-

၅။ လူထုပူးပေါင်းပါဝင်သော လူမှုဆန်းစစ်ခြင်း နှင့် အကဲဖြတ်ခြင်း လုပ်ငန်းစဉ် (PSA/PRA) အကျဉ်းချုပ်

စဉ်	အကြောင်းအရာ	ရက်စွဲ	ဦးတည်အုပ်စု	တက်ရောက်သူ			အဓိက ဆွေးနွေးချက်များ
				ကျား	မ	ပေါင်း	
၁	လူမှုစီးပွားအဆင့် သတ်မှတ်ခြင်း (Wealth Ranking)	၅-၁-၂၀၂၄	ချမ်းသာ၊ အလယ်အလတ်၊ နွမ်းပါး၊ အလွန်နွမ်းပါးအုပ်စုများ	၂၅	၂၂	၄၇	ကျေးရွာလူမှုစီးပွားအုပ်စုများခွဲခြားသတ်မှတ်နိုင်ရေးအတွက် အခြေခံစံနှုန်းများ သတ်မှတ်ခြင်း၊ ကျေးရွာသားများနှင့် အများသဘောတူ ခွဲခြားသတ်မှတ်ခြင်း
၂	ရာသီခွင်ပြပြကွဒိန် (Seasonal Calendar)	၅-၁-၂၀၂၄	ကော်မတီဝင်၊ အမျိုးသမီး၊ အမျိုးသားများ	၇	၈	၁၅	ရာသီဥတု၊ စိုက်ပျိုးသီးနှံများ၊ လယ်ယာလုပ်ငန်းများ၊ နေ့စားလုပ်ငန်းများ၊ မွေးမြူရေးလုပ်ငန်းများ၊ ဝမ်းစာဖူလုံမှု နှင့် ပွဲတော်များ



၃	ကျေးရွာလူမှုရေးပြ၊ သယံဇာတပြမြေပုံ (Social Map/Resource Map)	၅-၁-၁၆	ရပ်မိရပ်ဖ၊ ကော်မတီဝင်များ	၂၀	၁၈	၃၈	အိမ်အမျိုးအစားများ၊ အခြေခံအဆောက်အအုံများ၊လမ်း ပန်းဆက်သွယ်ရေးအခြေအနေ လယ်ယာမြေများ၊ မြစ်ချောင်းများ၊ ရေတွင်း ရေကန်များ၊သစ်တောများ
၄	ပြဿနာသစ်ပင် (Problem Tree)	၆-၁-၁၆	အမျိုးသားများကော် မတီဝင်များ	၁၆	-	၁၆	ဆွေးနွေးထားသော အခြေခံအဆောက်အအုံ များနှင့် သက်မွေးဝမ်းကျောင်းလုပ်ငန်းမျ ား၊ကျန်းမာရေးပညာရေး။
၅	ပြဿနာသစ်ပင် (Problem Tree)	၆-၁-၁၆	အမျိုးသမီးများ	-	၁၅	၁၅	ဆွေးနွေးထားသော အခြေခံအဆောက်အအုံ များနှင့် သက်မွေးဝမ်းကျောင်းလုပ်ငန်းမျ ား
၆	ကျေးရွာ၏ (၅)နှစ်စာ ဦးစားပေးအစီအစဉ် ပြ ဇယား(Metric Ranking)	၆-၁-၁၆	အမျိုးသားအုပ်စု၊အ မျိုးသမီးအုပ်စု၊လူင ယ်အုပ်စု၊ရပ်မိရပ်ဖ အုပ်စု	၂၀	၂၄	၄၄	အကျိုးပြုဦးရေ၊ အကျိုးခံစားခွင့် နှင့် အဓိက လိုအပ်ချက်များပေါ် မူတည်၍ ဆုံးဖြတ်သည်။
၇	အဖွဲ့အစည်းချိတ် ဆက်ပုံ (Venn Diagram)	၅-၁-၁၆	ကျေးရွာအုပ်ချုပ်ရေး အဖွဲ့၊ကျေးရွာစီ/ ထောက်အဖွဲ့	၆	၇	၁၃	ကျေးရွာတွင်းရှိ အဖွဲ့အစည်းများနှင့် မည်သို့သောလုပ်ငန်းများအတွ က် မည်သည့်အဖွဲ့များချိတ်ဆက်လုပ် ကိုင်မှု
၈	ပင့်ကူအိမ် ကွန်ယက် (Spider Web)	၅-၁-၁၆	အမျိုးသားများ နှင့် အမျိုးသမီးများ	၁၃	၁၄	၂၇	အမျိုးသားများ နှင့် အမျိုးသမီးများ တန်းတူအခွင့်အရေး ရရှိမှု နှင့် မရရှိသည့် အကြောင်းအရင်းများ
၉	ပြဿနာအခွင့်အရေး လက်ရှိအခြေအ နေနှင့် ပြောင်းလဲမှုညွှန်းကိ န်း	၅-၁-၁၆	ကျေးရွာစီ/ထောက် အဖွဲ့၊ကျေးရွာလူထု	၁၇	၂၀	၃၇	ပြဿနာအခွင့်အရေးလက်ရှိအ ခြေအနေ ကိုသိရှိရန် နှင့် ပြောင်းလဲနိုင်သည်ပုံစံများ
၁၀	ကျေးရွာအိမ်မက်ပြ မြေပုံ (Dream Map)	၅-၁-၁၆	ကျေးရွာစီ/ထောက် အဖွဲ့၊ကျေးရွာလူထု	၈	၈	၁၆	နောင်တစ်ချိန်တွင် ကျေးရွာတွင် ဖြစ်စေချင်သော/မြင်စေချင်သော အရာများ ထည့်သွင်းရေးဆွဲခြင်း



၆။ ကျေးရွာဖွံ့ဖြိုးရေး အစီအစဉ်အတွက် အသုံးပြုခဲ့သော PRA tools များနှင့် တစ်ခုချင်းစီအတွက်သုံးသပ်ချက်များ

၁။ ကျေးရွာ၏လူမှုစီးပွားအဆင့်သတ်မှတ်ခြင်း။(Wealth Ranking)

အဆင့်	အခြေခံနှုန်းများ/ ညွှန်းကိန်းများ	အိမ်ထောင်စု	ရာခိုင်နှုန်း
ချမ်းသာ	အိမ်အခြေအနေ- သွပ်မိုး၊ ပျဉ်ကာ၊ပျဉ်ခင်း မြေယာပိုင်ဆိုင်မှု- လယ်၅ ဧက၊ယာ ၅ဧက အထက် ကျွဲ၊ ဂူကောင် နွား- ၇ ကောင်အထက် အခြားပိုင်ဆိုင်မှု- ဆိုင်ကယ်၊ ထွန်စက်၊ရေစုပ်စက်၊TV ၊စပါးကျိတ်စက်၊	၇	၁၅.၅%
အလယ်အလတ်	အိမ်အခြေအနေ- ပျဉ်ခင်း၊ ပျဉ်ကာ၊ သွပ်မိုး၊ မြေယာပိုင်ဆိုင်မှု- လယ်၃ ဧက နှင့် ၅ဧက ကြား ကျွဲ၊ နွား- ၃နှင့် ၇ကောင်ကြား အခြားပိုင်ဆိုင်မှု- လှည်း၊ ဆိုင်ကယ်၊	၈	၁၇.၇%
နွမ်းပါး	အိမ်အခြေအနေ- ပျဉ်ခင်း၊ ဝါးထရံကာ၊ သက်ကယ်မိုး၊ မြေယာပိုင်ဆိုင်မှု- ၁ဧက ကျွဲ၊ နွား- ၁ကောင် နှင့် ၂ကောင် ကြား အခြားပိုင်ဆိုင်မှု-	၁၆	၃၅.၅%
အလွန်နွမ်းပါး	အိမ်အခြေအနေ- ဝါးခင်း၊ ဝါးထရံကာ၊ အင်ဖက်မိုး၊ အကာမလုံ မြေယာပိုင်ဆိုင်မှု- မရှိ ကျွဲ၊ နွား- မရှိ အခြားပိုင်ဆိုင်မှု- မရှိ	၁၄	၃၁.၃%
စုစုပေါင်း		၄၅	၁၀၀



သုံးသပ်ချက်

ရာသီဥတု-တပိုတွဲလ လယ်မှ စ၍ ကဆုန်လအထိ နွေရာသီဖြစ်ပါသည်။ နယုန်လ လယ် မှ စ၍ တော်သလင်း လအထိ မိုးရာသီ ဖြစ်ပါသည်။ သီတင်းကျွတ်လ မှ စတင်၍ တပိုတွဲလ လယ်အထိ ဆောင်းရာသီ ဖြစ်ပါသည်။

စိုက်ပျိုးရေး-နယုန်လတွင် စပါးစိုက်ပျိုးရန် ပျိုးထောင်ကြပြီးတော်သလင်းလတွင် ကောက်စိုက်ကြပါသည်။ စိုက်ပျိုးရေးလုပ်ငန်းမှ တစ်နေ့ဝင်ငွေ ၂၀၀၀ ကျပ်၊ တစ်လ ဝင်ငွေ ၆၀၀၀၀ ကျပ် နှင့် တစ်နှစ်ဝင်ငွေ ၇၂၀၀၀ ကျပ် ရရှိပါသည်။ ပြာသိုလတွင် မြေပဲ အနည်းငယ်စိုက်ပျိုးသည်။

မွေးမြူရေး-ကျွဲ၊ နွား၊ ဝက်၊ ကြက်များကို စာကျက်မြေများတွင် တစ်ပိုင်တစ်နိုင် မွေးမြူကြသည်။

နေ့စားလုပ်ငန်း-ဝါဆိုဝါခေါင်လများတွင် ပျိုးနှုတ်ကောက်စိုက်ခြင်းတို့မှ ဝင်ငွေရရှိပြီး တန်ဆောင်မုန်းလများ တွင် စပါးရိတ်ခြင်းတို့မှ ဝင်ငွေရရှိပါသည်။ တနေ့ဝင်ငွေ ၃၀၀၀ကျပ် တစ်လ ၇၀၀၀၀ကျပ် တစ်နှစ် ၄သိန်းကျပ်ခန့် ရရှိပါသည်။

သဘာဝဘေးအန္တရာယ်-မိုးတွင်ကာလတွင် မိုးသက်လေပြင်းတိုက်ခိုက်မှုများ တစ်ခါတစ်ရံ ကြုံတွေ့ရတက်ပါသည်။

ဝမ်းစာဖူလုံမှု-ဝါခေါင်၊ တော်သလင်းလများတွင် စပါးကုန်ချိန်ဖြစ်၍ ဝမ်းစာရှားပါးမှုပြဿနာရှိပါသည်။

အလုပ်သမားရှားပါးမှု-စပါးစိုက်ပျိုးချိန် နှင့် ရိတ်သိမ်းချိတ်တွင်သာ အနည်းငယ်သာရှိ

ပွဲတော်များ- တန်ခူး၊ ကဆုန်၊ ဝါဆို၊ သတင်းကျွတ်၊ တန်ဆောင်မုန်းလများတွင် ရာသီပွဲတော်များရှိပြီး၊ တန်ပေါင်းလတွင် ရှင်ပြုပွဲများရှိပါသည်။



၃။ ကျေးရွာလူမှုရေးပြင်ပုံ နှင့် သုံးသပ်ချက်





သုံးသပ်ချက်

လူနေထိုင်မှု ပုံစံ-စီပွားရေးအဆင့် (၄) မျိုးရှိပြီး ကျေးရွာများတွင် ပြန်ကျဲစွာနေထိုင်ကြပါသည်။

လမ်းပန်းဆက်သွယ်ရေး-ရွာချင်းဆက်လမ်း၊ ရွာတွင်းလမ်းများသည် မြေသာလမ်းများဖြစ်သည့်အတွက် မိုးရာသီတွင် သွားလာရခက်ခဲမှု ရှိပါသည်။

ကျန်းမာရေး-ကျန်းမာရေး မကောင်းသည့်အတွက် ရွာရှိ ဆေးမှီးတိုများဖြင့် ကုသသည့်အတွက် အပြင်းဖျားသည့်အခါ ပင်လည်ဘူးသို့ပို့ဆောင်ကုသရပါသည်။

သောက်သုံးရေ-သောက်သုံးရေကို လုံလောက်စွာ သုံးဆွဲနိုင်

အခြား-ရွာဦးတွင် ဘုန်ကြီးကျောင်း၊ဇရပ်၊ အနောက်တောင်ဘက်တွင် စာသင်ကျောင်း





၄။ကျေးရွာအရင်းအမြစ်ပြုပြင်မှုနှင့်သုံးသပ်ချက်





သုံးသပ်ချက်

ပတ်ဝန်းကျင်ရှိအရင်းအမြစ်များ-ရွာပတ်ဝန်းကျင်ရှိသစ်တောများမှ ထင်း၊ အိမ်ဆောက်ပစ္စည်းများ ထုတ်ယူသုံးဆွဲနိုင်၊ ကျေးရွာ ရွာပတ်လည်ရှိလယ်ယာမြေများတွင် စပါး၊ ပဲများကို ရာသီအလိုက်စိုက်ပျိုးကြပါသည်။

စီးပွားရေးလုပ်ကိုင်စားသောက်ရသောအရင်းအမြစ်-ရွာပြောက်ဘက်ရှိ ကောက်တောင်းချောင်းမှ စိုက်ပျိုးရေးရရှိနိုင် နှမ်းမြေပဲ စိုက်ပျိုးနိုင်၊ ရွာပတ်ဝန်းကျင်တွင် လယ်မြေ စားကျက်မြေများရှိပြီး စိုက်ပျိုးမွေးမြူရေးကို တစ်ပိုင်တစ်နိုင် မွေးမြူနိုင်သည်။

အရင်းအမြစ်နှင့်ဆက်စပ်သောပြဿနာများ-သစ်တောများမှ သစ်တောထွက်များ ထုတ်ယူသုံးဆွဲသည့်အတွက် သစ်တောပြုတ်တီးခြင်း ပြဿနာများကြုံတွေ့နိုင်ပါသည်။ ရာသီဦးတု အထွက်များကျဆင်းလာခြင်း စီးပွားရေးကြပ်တီးလာနိုင်ပါသည်။ ရွာချင်းဆက်လမ်းများ မကောင်းမွန်မှုကြောင့် သွားလာရေး ခက်ခဲ၍ ပညာရေး စီးပွားရေး လူမှုရေး၊ ကျန်းမာရေး ဘက်တို့တွင် အဆင်မပြေမှုများရှိပါသည်။



အကြောင်းအရင်းများ/ အခက်အခဲများ

၁	တံတားများမကောင်းခြင်း	၂	လမ်းပန်းဆက်သွယ်ရေးမကောင်းခြင်း	၃	လူငယ်လူရွယ်များအသိပညာဗဟုသုတအားနည်းခြင်း
၄	စိုက်ပျိုးရေးနည်းပညာဗဟုသုတအားနည်းခြင်း	၅	ဝင်ငွေရရှိသည့်အလုပ်အကိုင်များမရှိခြင်း	၆	

အကျိုးဆက်များ

- ၁ လမ်းပန်းဆက်သွယ်ရေးမကောင်းမွန်ခြင်း
- ၂ ဒေသထွက်ကုန်များ အချိန်မီ ပို့ဆောင်ရန် ခက်ခဲ
- ၃ အသိပညာဗဟုသုတ အားနည်းခြင်း
- ၄ သောက်သုံးရေ ရှားပါးခြင်း
- ၅ သီးနှံများ အထွက်နှုန်း နည်းပါးခြင်း

ဖြေရှင်းနည်းလမ်း

- ၁ ရွားချင်း တံတားများဆောက်လုပ်ရန်
- ၂ ရွာချင်းဆက်ကျောက်ချေ ဝလမ်းခင်းခြင်း
- ၃ စာကြည့်ဆောက်လုပ်ပေးခြင်း
- ၄ စိုက်ပျိုးရေးဆိုင်ရာ နည်းပညာနှင့် မျိုးကောင်းမျိုးသန့်များထောက်ပံ့ပေးခြင်း
- ၅ ရေတွင်းများ တူးဖော်ပေးခြင်း
- ၆



အကြောင်းအရင်းများ/ အခက်အခဲများ

၁	တံတားများကောင်းမွန်မှုမရှိခြင်း	၂	လမ်းပန်းဆက်သွယ်ရေး ခက်ခဲခြင်း	၃	ပြင်ပဗဟုသုတအားနည်းခြင်း
၄	ရေလုံလောက်မှုမရှိခြင်း	၅	စိုက်ပျိုးရေးဆိုင်ရာ အသိပညာ ဗဟုသုတအားနည်းခြင်း	၆	

အကျိုးဆက်များ အကျိုးဆက်များ

- ၁။ ဒေသထွက်ကုန်များ ပိုဆောင်ရန် ခက်ခဲ
- ၂။ စီးပွားရေးဆိုင်ရာများ နှောင့်နှေးခြင်း
- ၃။ အသိပညာဗဟုသုတအားနည်းခြင်း
- ၄။ သောက်သုံးရေရှားပါးခြင်း
- ၅။ သီးနှံများ အထွက်နှုန်းမကောင်းမွန်ခြင်း

ဖြေရှင်းနည်းလမ်း

- ၁ ရွာတွင်းလမ်းပြုပြင်ပေးခြင်း၊ တံတားဆောက်လုပ်ပေးခြင်း
- ၂ ရွာချင်းဆက်လမ်းများ ပြုပြင်ခြင်း
- ၃ စာကြည့်တိုက်ဆောက်လုပ်ပေးခြင်း
- ၄ ရေတွင်းပြုပြင်ခြင်း
- ၅ စိုက်ပျိုးရေးနည်းပညာများ ပံ့ပိုးပေးခြင်း
- ၆



၇။ ဦးစားပေးအစီအစဉ်ပြဇယား (Matrix Ranking)

နောင်ထောအုပ်စု ပင်လွန်ကျေးရွာ၏ ဦးစားပေးအစီအစဉ် ရွေးချယ်ခြင်း

စဉ်	အခက်အခဲပြဿနာများ	၁	၂	၃	၄	၅	စုစုပေါင်း ရမှတ်	ဦးစားပေး အဆင့်
၁	စာသင်ကျောင်းလျှော့ပြု	၂	၁	၁	၁	၁	၆	ပထမ
၂	ရွာချင်းဆက်တံတား (၂)စင်း (ပင်ကွန် - ကယာ)		၂	၂	၂	၂	၆	ဒုတိယ
၃	ရွာချင်းဆက်လမ်း (ပင်ကွန် - ကယာ)			၂	၂	၂	၆	တတိယ
၄	စာပြည့်တိုက်					၅	၀	ပဉ္စမ
၅	ရေကွင်း						၁	ဓနုတ္တ



စီမံကိန်းပထမနှစ်တွင် စာသင်ကျောင်းပြုပြင်ခြင်း လုပ်ငန်းကို ရံပုံငွေ ၂၄သိန်းကျပ်ဖြင့် အကောင်အထည်ဖော် ဆောင်ရွက်ပြီးစီးခဲ့သောကြောင့် ကျောင်းသူ/သားများ အပူဒဏ်မခံစားရပဲ ကောင်စွာ လေ့လာဆည်းပူးနိုင် ရွာချင်းဆက်တံတားတည်ဆောက်ပြီးစီးသောကြောင့် လမ်းပန်းဆက်သွယ်ရေး ပိုမိုကောင်းမွန်ခဲ့ပါသည်။ ရွာချင်းဆက်လမ်း ပြုပြင်ပြီးပါက ဒေသထွက်ကုန်များ အလွယ်တကူတင်ပို့နိုင်သည့်အတွက် စီးပွားရေး အခွင့်အလမ်းများ တိုးတက်လာမည်။

စာကြည့်တိုက်တည်ဆောက်ပြီး ဗဟုသုတရရှိသော စာပေများကိုလေ့လာခွင့်ရခြင်းကြောင့် ကျေးရွာလူထု အတွက် များစွာအထောက်အကူပြုရပါသည်။

ရေတွင်းအသစ်တူးဖော်ခဲ့ခြင်းကြောင့် ကျေးရွာလူထုအတွက် သန့်ရှင်းသော သောက်သုံးရေများ ဖလှုံမှုရရှိပါမည်။





၈။ ဗင်းပုံစံကိုသုံးပြု၍ အဖွဲ့အစည်းများချိတ်ဆက်မှု နှင့် သုံးသပ်ချက်





သုံးသပ်ချက်

ကျေးရွာအတွင်းရှိအဖွဲ့အစည်းများ

ကျေးရွာလူထုနှင့် ကျေးရွာတွင်း အဖွဲ့အစည်းများ ချိတ်ဆက်ဆောင်ရွက်နေမှုမှာ အုပ်ချုပ်ရေး အဖွဲ့အမျိုးသမီး အမျိုးသား ရပ်မိရပ်ဖ အဖွဲ့ ဂေါပကအဖွဲ့ ကျောင်းကော်မတီ လူထုဗဟိုပြု စီမံကိန်းအထောက်အကူပြု ကော်မတီ များရှိပြီး ပင်ကွန်ကျေးရွာ၏ သာရေးနာရေးများ နှင့် ကျေးရွာဖွံ့ဖြိုးတိုးတက်ရေး လုပ်ငန်းများကို တက်ကြွစွာဖြင့် ပူးပေါင်းဆောင်ရွက်နေကြပါသည်။

ကျေးရွာပြင်ပအဖွဲ့အစည်းများ

ကျေးရွာပြင်ပရှိ အဖွဲ့အစည်းများနှင့် ချိတ်ဆက်ဆောင်ရွက်မှုမှာ မြို့နယ်ထွေအုပ် ၊စိုက်ပျိုးရေးဌာန ၊ပညာရေး ဌာန၊ သစ်တော၊ကျန်းမာရေး၊ မြေစာရင်း၊ လူထုဗဟိုပြုစီမံကိန်း ကျေးလက်ဦးစီးဌာန၊တို့နှင့် ချိတ်ဆက်မှုရှိပြီး အချို့ဌာနများ၏ ကူညီထောက်ပံ့မှုကို သာရရှိပြီးကျေးရွာလူထုအနေဖြင့် လိုအပ်သော လုပ်ငန်းများကို သက် ဆိုင်ရာဌာနများနှင့် ချိတ်ဆက်ဆောင်ရွက် တင်ပြတောင်းဆိုမှုများ အားနည်းနေပါသေးသည်။

အမျိုးသမီးကဏ္ဍ အစည်းအဝေးမှတ်တမ်း နှင့် စစ်ဆေးရမည့်အချက်များ

၁။ အမျိုးသမီးကဏ္ဍ အစည်းအဝေးမှတ်တမ်း

ကျေးရွာမိတ်ဆက်အစည်းအဝေးပြုလုပ်ရန် ဖိတ်ကြားရာတွင် အစည်းအဝေးတွင် အမျိုးသမီး အချိုးညီစွာ ပါဝင်ရန် သက်ဆိုင်ရာ ကော်မတီသို့ ပြောကြားခဲ့ပါသည်။ ပထမအကြိမ် မိတ်ဆက်အစည်းအဝေးတွင် အစည်းအဝေးတိုင်းတွင် အမျိုးသမီးများ အချိုးညီစွာ တက်ရောက်ရန် ပြောကြားခဲ့ပါသည်။ အစည်းအဝေးတိုင်းတွင်လည်း အမျိုးသမီးများမှ ပြောကြားလိုသော အချက်များကို လွတ်လပ် ပွင့်လင်းစွာ ပြောဆိုခွင့်ရှိကြောင်းကိုလည်း ပြောကြားထားပါသည်။ ကျေးရွာအုပ်စုအဆင့်တွင် နှစ်စဉ်ပြုလုပ်သော လုပ်ငန်းများတွင် အမျိုးသမီးများမှ တင်ပြဆောင်းဆိုထားသော လုပ်ငန်းတစ်ခုပါဝင်ရမည် ဖြစ်ကြောင်းကိုလည်း ပြောကြားခဲ့ပါသည်။ လုပ်ငန်းခွဲများ အကော်အထည်ဖော် ဆောင်ရွက်ရာတွင်လည်း လူထုလုပ်အားဖြင့် ဆောင်ရွက်သော လုပ်ငန်းများ ဖြစ်ပါက တူညီသော လုပ်ငန်းအတွက် တူညီသော လုပ်အားခများ ပေးချေရမည်ကိုလည်း ပြောကြားခဲ့ပါသည်။ စီမံကိန်း၏ ကဏ္ဍတိုင်းတွင် အမျိုးသမီးများ အခန်းကဏ္ဍကို ထည့်သွင်းထားပြီး အမျိုးသား/ အမျိုးသမီး ခွဲခြားမှုများ မရှိစေရန် ရည်ရွယ်ထားသည်ကို ရှင်းလင်းပြောကြားမှုများ ပြုလုပ်ခဲ့ပါသည်။

အမျိုးသမီးများ၏ ဦးဆောင်နိုင်မှု နှင့် စီမံခန့်ခွဲမှု စွမ်းရည်များ တိုးတက်လာစေရန် အတွက် ကော်မတီများထဲတွင် အမျိုးသမီးများ (၅၀%) ပါဝင်ရမည်ဖြစ်ပါသည်။ ဆပ်ကော်မတီ တစ်ခုတိုင်းတွင်လည်း အနည်းဆုံး အမျိုးသမီး တစ်ဦးပါဝင်ရမည်ဖြစ်ပါသည်။ ကော်မတီထဲတွင် ပါဝင်သော အမျိုးသမီးများသည် တင်ပြဆွေးနွေးမှုများ ပြုလုပ်ခြင်း၊ ဆုံးဖြတ်ချက်များချခြင်း စသည်တို့ကို ပြုလုပ်ရမည်ဖြစ်ပါသည်။ အမျိုးသားများမှလည်း ပံ့ပိုးကူညီပေးရမည်ဖြစ်ပါသည်။



ဒုတိယအကြိမ်အစည်းအဝေးတွင် အမျိုးသမီးများသည် မိမိတို့၏ လိုအပ်ချက် အခက်အခဲများကို လွတ်လပ်စွာဆွေးနွေးနိုင်ရန်အတွက် အမျိုးသမီးသီးသန့် အုပ်စုများဖွဲ့၍ အခက်အခဲများ ဖော်ထုတ်ခြင်းလုပ်ငန်းကိုလည်း လုပ်ကိုင်ခဲ့ပါသည်။

၂။ ကျေးရွာမိတ်ဆက် အစည်းအဝေးတွင်အမျိုးသမီး ကဏ္ဍအတွက် စောင့်ကြည့်စစ်ဆေးရမည့်အချက်များ

မေးမြန်းသည့်ရက်။ ရက်စွဲ - ၅.၀၁.၂၀၁၆

စဉ်	အကြောင်းအရာ	တွေ့ရှိချက်		မှတ်ချက်
		✓	X	
၁	အစည်းအဝေးတက်ရောက်လူသူများအား ကျား၊မ ရေးရာ အခြေခံသဘောတရားများကို ရှင်းလင်းဆွေးနွေးခဲ့ပါသလား။	✓		
၂	စီမံကိန်းတွင် ပါဝင်သော ကျား၊မရေးရာ အကောင်အထည်ဖော်ရေး လိုအပ်ချက် (၅)ချက်ကို ရှင်းလင်းပြခဲ့ပါသလား။	✓		
၃	အစည်းအဝေးများခေါ်ယူရာတွင်အမျိုးသား/သမီးများအချိုးညီစွာတက်ရောက်နိုင်ရေးအတွက် အသိပေးတိုက်တွန်း စည်းရုံးခဲ့တာမျိုး ရှိပါသလား။	✓		
၄	အမျိုးသမီးများ၏ စကားသံများ၊ ပြောဆိုနိုင်ခွင့်များ ပိုမိုထွက်ပေါ်လာအောင် ဖန်တီးပေးခဲ့ပါသလား။	✓		
၅	ဆပ်ကော်မတီဖွဲ့ များဖွဲ့စည်းရာတွင်အမျိုးသမီးများနှင့်ပါဝင်ဖွဲ့စည်းရေးပူးပေါင်းပါဝင်ရေး၊ဦးဆောင်နိုင်ရေးအတွက်တွန်းအားပေးကူညီဆောင်ရွက်ခဲ့ပါသလား။	✓		
၆	အစည်းအဝေးကို အမျိုးသား/သမီးများ အလွယ်တကူပါဝင်တက်ရောက်နိုင်သော အချိန်နှင့်နေရာများကိုရွေးချယ်ခြင်း၊ထည့်သွင်းစဉ်းစားဆောင်ရွက်ခြင်းများတို့ကိုလုပ်ဆောင်ခဲ့ပါသလား။	✓		
၇	လူနည်းစု/ဆင်းရဲ/နွမ်းပါး/ထိခိုက်လွယ်သောအုပ်စုများကို အစည်းအဝေးမစတင်မီ အချိန်များက ရှာဖွေဖော်ထုတ်ခဲ့တာမျိုးများ ရှိပါသလား။	✓		
၈	လူနည်းစု/ဆင်းရဲ/နွမ်းပါး/ထိခိုက်လွယ်သော အမျိုးသား/သမီးများထဲမှ အချို့ကို အစည်းအဝေးတက်ရောက်နိုင်အောင် ဖိတ်ကြားဆောင်ရွက်မှုမျိုး ရှိခဲ့ပါသလား။	✓		
၉	လူနည်းစု/ဆင်းရဲ/နွမ်းပါး/ထိခိုက်လွယ်သောအမျိုးသား/သမီးများနှင့် ကြုံတွေ့နေရသောအခတ် အခဲများကို သင်ဆွေးနွေး မေးမြန်းခဲ့တာမျိုး ရှိပါသလား။	✓		
၁၀	အမျိုးသမီးများ ပြောဆိုတင်ပြနိုင်အောင် အချိန်ပေးရန်၊ ကြိုတင်စီစဉ်ဆောင်ရွက်မှုမျိုးများ ဆောင်ရွက်ခဲ့တာများ ရှိပါသလား။	✓		
၁၁	စီမံကိန်းလုပ်ငန်းခွဲများရှာဖွေဖော်ထုတ်ရာတွင်အမျိုးသား/သမီးများသီးခြားဆွေးနွေးဖော်ထုတ် ဆောင်ရွက်ခဲ့တာမျိုး ရှိပါသလား။	✓		
၁၂	ကျေးရွာစီမံကိန်း အထောက်အကူပြုကော်မတီများဖွဲ့စည်းရာတွင် အမျိုးသမီး၊	✓		



	အမျိုးသား အချိုးညီမျှစွာ (၅၀ : ၅၀) ဖွဲ့စည်းနိုင်ခဲ့ပါသလား။ မဖွဲ့စည်းနိုင်ခဲ့ပါက မှတ်ချက်တွင် ရှင်းလင်းပါ။			
၁၃	ဆက်ကော်မတီများတွင် အနည်းဆုံး အမျိုးသမီးအဖွဲ့ဝင် တစ်ဦးနှုန်းဖြင့် ပါဝင်ဖွဲ့စည်းနိုင်ခဲ့ပါသလား။ မဖွဲ့စည်းနိုင်ခဲ့ပါက မှတ်ချက်တွင် ရှင်းလင်းပါ။	√		
၁၄	ကျေးရွာ/ကျေးရွာအုပ်စု ဖွံ့ဖြိုးရေးစီမံချက် များတွင် အမျိုးသမီးများ ရွေးချယ်ဆုံးဖြတ်သည့်လုပ်ငန်းစီမံချက် အနည်းဆုံးတစ်ခုပါဝင်နိုင်ရေးအတွက် စည်းရုံး ဆွေးနွေးမှုများ ပြုလုပ်ဆောင်ရွက်ခဲ့ပါသလား။	√		
၁၅	တက်ရောက်လာသူများအား အမျိုးသမီးများ၏ လိုအပ်ချက်များကို ဖြည့်ဆည်းပေးနိုင်ရန် အမျိုးသမီးများရွေးချယ်လိုက်သော ဦးစားပေးရွေးချယ်မှုများကို ထောက်ပံ့ပေးသွားမည်ဖြစ်ကြောင်း အသိပေးပြောကြားခဲ့ပါသလား။	√		
၁၆	ရွေးချယ်လိုက်သော စီမံကိန်းလုပ်ငန်းခွဲများသည် ဒေသတွင်းမှာရှိသော လူနည်းစု/ဆင်းရဲ/နွမ်းပါး/ထိခိုက်လွယ် အုပ်စုများအပေါ် မည်သို့အကျိုးပြုနိုင် မည်ဖြစ်ကြောင်း ရှင်းလင်းပြောကြားခြင်း၊ မှတ်တမ်းတင်ခြင်းများတို့ကို ဆောင်ရွက်ခဲ့ပါသလား။	√		
၁၇	ကျေးရွာအုပ်စုအဆင့် အစည်းအဝေးပြုလုပ်ရာတွင် အုပ်စု စီ/ထောက် ကော်မတီဝင်များကို ကျား၊မ ရေးရာလိုအပ်ချက်များ အကြောင်းကိုရှင်းလင်းပြော ကြားခဲ့ပါသလား။	√		
၁၈	ကျေးရွာအုပ်စုအဆင့် အစည်းအဝေးပြုလုပ်ရာတွင် အုပ်စု စီ/ထောက် ကော်မတီဝင်များအားလုံး တက်ရောက်နိုင်မှု ရှိ/မရှိ စစ်ဆေးခဲ့ပါသလား။ မတက်ရောက်နိုင်ခဲ့ပါက မှတ်ချက်တွင် ရှင်းလင်းပါ။	√		



၉။ ပင့်ကူအိမ်ကွန်ယက် နှင့် သုံးသက်ချက်

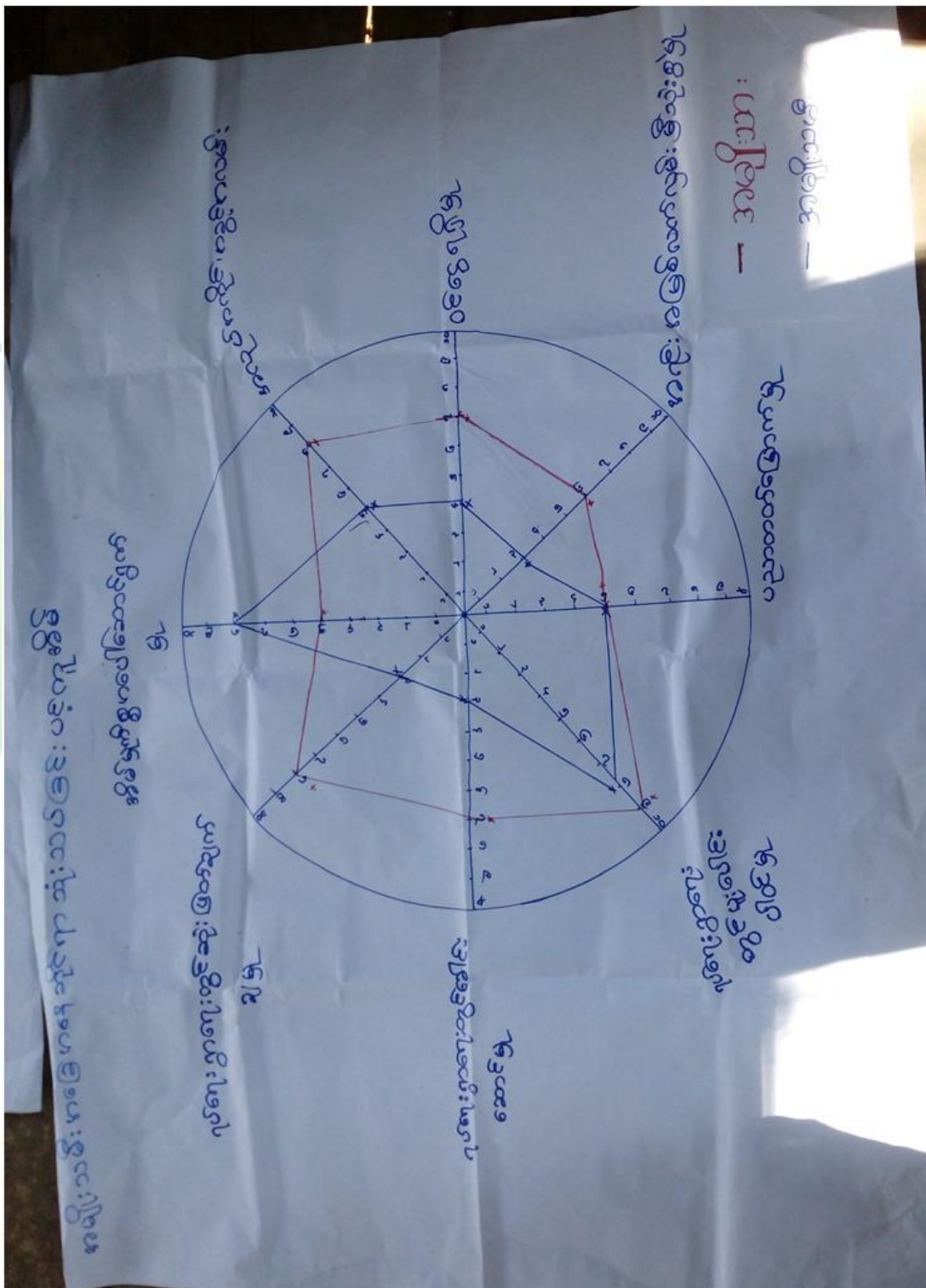



သုံးသပ်ချက်

ရပ်ရေးရွာရေးတွင်ပူးပေါင်းပါဝင်မှု

အမျိုးသမီးများမှာ အိမ်မှုကိစ္စဆောင်ရွက်ရသောကြောင့် အမျိုးသားများထက် ပူးပေါင်းပါဝင်မှုအားနည်းသည်။

ဝင်ငွေရရှိမှု

- ဝင်ငွေရရှိမှုတွင် အမျိုးသမီးများထက် အမျိုးသားများက ပိုမိုရရှိကြပြီး အမျိုးသမီးများ ဝင်ငွေတိုးတက်လာရန်အတွက် အလုပ်အကိုင် အခွင့်အလမ်းများ ဖန်တီးပေးသင့်ပါသည်။

အလုပ်အကိုင်အခွင့်အလမ်း

- အလုပ်အကိုင်အခွင့်အလမ်းရရှိမှုတွင်အမျိုးသားများကပိုမိုနေပြီး စိုက်ပျိုးရာသီပြီးချိန်အမျိုးသားများက မြို့နယ်ပြင်ပသို့သွားရောက်လုပ်ကိုင်နေကြခြင်းဖြစ်ပါသည်။

ပညာတတ်မြောက်မှု

- ပညာတတ်မြောက်တွင် အမျိုးသား/သမီးတန်းတူအခွင့်အရေးရရှိသော်လည်း ပညာရေး ပိုမိုတိုးတက်ရန် လိုအပ်နေပါသေးသည်။

အရင်းအမြစ်အပေါ်လက်လှမ်းမီမှု

- အရင်းအမြစ်လက်လှမ်းမီမှုအပေါ်တွင် အမျိုးသမီးများထက် အမျိုးသားများက ပိုမို၍လက်လှမ်းမီအသုံးပြုမှု ပို၍ များပါသည်။

ရပ်ရေးရာရေးတွင် ခေါင်းဆောင်မှု

- အမျိုးသမီးခေါင်းဆောင်မှု အားနည်းမှုရှိနေခြင်းမှာ အမျိုးသမီးများ အိမ်မှုကိစ္စများတွင် လုပ်ကိုင်နေရခြင်း ရှေ့ရိုးအစဉ်အလာများရှိနေခြင်းတို့ကြောင့် ဖြစ်ပြီး အမျိုးသားများက အဓိက ဦးဆောင်မှုရှိနေပါသည်။အမျိုးသမီးများ ခေါင်းဆောင်မှုတိုးတက်လာရန်အတွက် ကူညီအကြံပေး တိုက်တွန်းရန် လိုအပ်နေပါသေးသည်။



၁၀။ ပြဿနာ၊ အခွင့်အရေး၊ လက်ရှိအခြေအနေ နှင့် ပြောင်းလဲမှုညွှန်းကိန်း နှင့် အနှစ်ချုပ်

စဉ်	ပြဿနာ	အခွင့်အရေး	လက်ရှိအခြေအနေ	ပြောင်းလဲမှုညွှန်းကိန်း
၁	စာသင်ကျောင်း မပြင်ဆင်နိုင်ခြင်း	ကလေးများလုံခြုံစိတ်ချစွာ ပညာသင်ကြားနိုင်ရန်	ကျောင်းသူ/သားများ အပူဒဏ်ခံစားနေခြင်း	စာသင်ကျောင်းပြန်လည် ပြုပြင်ခြင်း
၂	တံတားများ ပျက်ဆီးနေခြင်း	သွားလာရေး၊ ချိတ်ဆက်ဆောင်ရွက်ရေး အခွင့်အလမ်းများ ပိုမိုရရှိ	ဆက်သွယ်ရေးစနစ် မကောင်းမွန်ခြင်း နောက်ကျနေခြင်း	တံတားအသစ်တည်ဆောက်ခြင်း
၃	ရွာချင်းဆက်လမ်း မကောင်းမွန်ခြင်း	ဒေသထွက်ကုန်များအလွယ်တကူတင်ပို့ရန် ခက်ခဲ	ဈေးကောင်းမရရှိခြင်း ဖွံ့ဖြိုးမှုနောက်ကျနေခြင်း	ကျောက်ခင်းလမ်းများ ပြုပြင်ဖောက်လုပ်ပေးခြင်း
၄	သောက်သုံးရေရှားပါးခြင်း	ရေကောင်းရေသန့်ဖူလုံမှု ရှိရန်	ရေလုံလောက်မှုမရှိခြင်း အချိန်ကုန်ပေးလံသောနေရာများ သို့ရေခတ်ရခြင်း	ရေတွင်းရေကန်များ ပြန်လည် ပြုပြင်ရန်
၅	ဗဟုသုတနည်းပါးခြင်း	အသိပညာများ တိုးပွားလာစေရန်	စာအုပ်စာပေများ လေ့လာရန် မရှိခြင်း	စာကြည့်တိုက် တည်ဆောက်ပေးခြင်း



၁၁။ ကျေးရွာအိမ်မက်ပြမြေပုံ နှင့် သုံးသပ်ချက်





သုံးသပ်ချက်

ရွာချင်ဆက်လမ်းများကို ကျောက်ချောလမ်းခင်းပြီးသဖြင့် လမ်းပန်းဆက်သွယ်ရေးကောင်းမွန်ပြီး ကျေးရွာ၏ စီးပွားရေး၊ လူမှုရေးများ တိုးတက်ကောင်းမွန်နေပါသည်။ ရွာချင်ဆက် တံတားများ အသစ် တည်ဆောက်ပြီးစီးသောကြောင့် ဒေသထွက်ကုန်များ အလွယ်တကူတင်ပို့နိုင်သည့်အတွက် စီးပွားရေး ပိုမိုကောင်းမွန်လာပါမည်။ စာသင်ကျောင်းပြုပြင် ပြီးစီးသောကြောင့် ကလေးများ ကောင်း စွာပညာသင်ကြားနိုင်ပြီး ပညာရေးဘက်တွင် ဖွံ့ဖြိုးတိုးတက်မှုရှိလာပါမည်။ စာကြည့်တိုက်တည် ဆောက်ပြီးစီးပါက စာအုပ်စာပေ ထားရှိထားသောကြောင့် ကျေးရွာရှိ လူကြီးလူငယ်များ အသိပညာ ဗဟုသုတ တိုးပွားကာ အခွင့်အလမ်းများကို ရှာဖွေ အသုံးပြုလာနိုင်ပါမည်။ သောက်ရေတွင်းများ တူး ဖော်ပြီးသောကြောင့် ကျေးရွာလူထု အနေဖြင့် သန့်ရှင်းသော သောက်သုံးရေကိုရရှိပြီး ရေဖုလုံမှုများ လည်း ရှိလာပေမည်။

ကျေးရွာမျှော်မှန်းချက် လေ့ကျင့်ခန်းမှ ရရှိလာသော ရလဒ်

<p>ကျေးရွာ၏ မျှော်မှန်းချက်</p>	<p>ကျေးရွာတွင်းလမ်းများကောင်းမွန်၍ စီးပွားရေး၊ ပညာရေး၊ ကျန်းမာရေး၊ လူမှု ရေးများ တိုးတက် ကောင်းမွန်လာရမည်။ မူကြိုကျောင်းဖြစ်ပေါ်လာပြီး ကျေးရွာ အမျိုးသမီးများဝင်ငွေရှာဖွေ လာနိုင်ကာ မိသားစုဝင်ငွေတိုးလာကြမည်။ စိုက်ပျိုးရေး နည်းပညာများ၊ မွေးမြူရေးနည်းပညာများ၊ အိမ်တွင်းမှု အသက်မွေးဝမ်းကျောင်း နည်းပညာများ၊ စက်ပြင်မှုအတတ်ပညာများ တက်မြောက်လာမှုကြောင့်ဝင် ငွေအခွင့်အလမ်းရရှိကာ စီးပွားရေးများတိုးတက်၍ လူနေမှုအဆင့်အတန်းများ မြင့်မားလာရမည်။</p>
<p>အနာဂတ်တွင် ကျေးရွာပိုမိုဖွံ့ဖြိုး တိုးတက်ရန် ကျေးရွာသားများ၏ မျှော်မှန်းထားရှိမှု</p>	<p>လူထုဗဟိုပြုစီမံကိန်း၏ လူထုသို့တိုက်ရိုက်ထောက်ပံ့ငွေကို အသုံးပြု၍ ကျေးရွာ တွင်းလမ်းများ ကောင်းမွန်လာအောင် ကျေးရွာတွင်းကျောက်ချောလမ်း အဆင့် ဖြစ်ချင်ပါသည်။ ကျေးရွာရှိ လူငယ်လူရွယ်များလမ်းမှားသို့ မရောက် စေရေး အတွက် ကျေးရွာစာကြည့်တိုက်တစ် ခုတည်ရှိချင်ပါသည်။ ကျေးရွာတွင်းလမ်းများ ကောင်းမွန်ပြီး ကျေးရွာတွင်းသန့်ရှင်းလာကာ ကျေးရွာဖွံ့ဖြိုးလာမည်။ စီမံကိန်းမှ အကောင်အထည်မဖော်နိုင်သော လုပ်ငန်းများကို သက်ဆိုင်ရာဌာန ဆိုင်ရာများနှင့် ချိတ်ဆက်လုပ်ကိုင်မှုများပြုလုပ်မည်။ စက်ရေတွင်းတူးဖော်ပြီး လျှပ်စစ်ဖြင့် ရေတင် ကာ တစ်ရွာလုံးသို့သန့်ရှင်း သောသောက်သုံးရေ ရရှိစေရန် ရေပိုက်လိုင်း ဖြင့်ဖျန့် ဝေပေးမည်။ မြို့နယ်အတွင်းသို့ အစိုးရမဟုတ်သော အဖွဲ့အစည်းများ ဝင်ရောက် မှုများရှိပါက ကျေးရွာလိုအပ်ချက်များကိုတင်ပြ၍ စီမံကိန်းလုပ်ငန်းများ အကောင် အထည်ဖော် ဆောင်ရွက်မည်။ ကျေး ရွာအတွင်းရှိမသန်စွမ်းသူများ အတွက် ထောက်ပံ့ ပေးနိုင် သော အဖွဲ့အစည်းများ နှင့်ချိတ် ဆက်ဆောင်ရွက် ပေးနိုင်မည်။</p>



၇။ ကော်မတီဝင်များရွေးချယ်ခြင်းနှင့်ကျေးရွာဖွံ့ဖြိုးရေးအစီအစဉ်ဆောင်ရွက်မှုမှတ်တမ်းခါတ်ပုံများ



အမျိုးသားအုပ်စု၏ မှတ်တမ်းခါတ်ပုံ



အမျိုးသမီးအုပ်စု၏ မှတ်တမ်းခါတ်ပုံ



လူငယ်အုပ်စု၏ မှတ်တမ်းဓါတ်ပုံ



ထိခိုက်လွယ်အုပ်စုများ၏ မှတ်တမ်းဓါတ်ပုံ



စေတနာ့ဝန်ထမ်းများ ရွေးချယ်ခြင်း မှတ်တမ်းခါတ်ပုံ



ကော်မတီရွေးချယ်ခြင်း မှတ်တမ်းခါတ်ပုံ



ဖွံ့ဖြိုးရေးအစီအစဉ်ရေးဆွဲခြင်း မှတ်တမ်းခါတ်ပုံ



ဖွံ့ဖြိုးရေးအစီအစဉ်ရေးဆွဲခြင်း မှတ်တမ်းခါတ်ပုံ



လုပ်ငန်းခွဲ၏မပြုလုပ်မီ မှတ်တမ်းဓာတ်ပုံ



လုပ်ငန်းခွဲ၏မပြုလုပ်မီ မှတ်တမ်းဓာတ်ပုံ



၈။ ကော်မတီဝင်များစာရင်း

စဉ်	အမည်	ကျား-မ	ရာထူး
၁	ဦးထွားမောင်	ကျား	ကျေးရွာစီမံကိန်းအထောက်အကူပြုကော်မတီ၊ ဥက္ကဋ္ဌ
၂	ဒေါ်စင်းရွှေ	မ	ကျေးရွာစီမံကိန်းအထောက်အကူပြုကော်မတီ၊ ဥက္ကဋ္ဌ
၃	ဦးခင်မောင်ဝင်း	ကျား	ဝယ်ယူရေးဆပ်ကော်မတီ၊ ဥက္ကဋ္ဌ
၄	ဦးမြင့်လွင်	ကျား	ဝယ်ယူရေးဆပ်ကော်မတီ၊ မှတ်တမ်းထိမ်း
၅	ဒေါ်ဆန်းခင်	မ	ဝယ်ယူရေးဆပ်ကော်မတီ၊ အဖွဲ့ဝင်
၆	ဦးအောင်မင်း	ကျား	စောင့်ကြည့်ကြီးကြပ်ရေးဆပ်ကော်မတီ၊ ဥက္ကဋ္ဌ
၇	ဦးစံမောင်	ကျား	စောင့်ကြည့်ကြီးကြပ်ရေးဆပ်ကော်မတီ၊ အဖွဲ့ဝင်
၈	ဒေါ်ခင်မိုးဆွေ	မ	စောင့်ကြည့်ကြီးကြပ်ရေးဆပ်ကော်မတီ၊ အဖွဲ့ဝင်
၉	ဦးဝင်းဌေး	ကျား	လုပ်ငန်းလည်ပတ်ရေး နှင့် ပြုပြင်ထိန်းသိမ်းရေး ဆက်ကော်မတီ
၁၀	ဒေါ်မဲရီ	မ	လုပ်ငန်းလည်ပတ်ရေး နှင့် ပြုပြင်ထိန်းသိမ်းရေး ဆက်ကော်မတီ၊ အဖွဲ့ဝင်
၁၁	ဒေါ်မိဌေး	မ	လုပ်ငန်းလည်ပတ်ရေး နှင့် ပြုပြင်ထိန်းသိမ်းရေး ဆက်ကော်မတီ၊ အဖွဲ့ဝင်
၁၂	ဒေါ်ညွန့်ရွှေ	မ	ကျေးရွာငွေစာရင်းကိုင်
၁၃	ဦးမဲကျော်	ကျား	အကြံပြုချက်ဖြေရင်းရေး
၁၄	ဒေါ်ခင်မြင့်ရီ	မ	အကြံပြုချက်ဖြေရင်းရေး
၁၅	ဦးအောင်ဖေ	ကျား	စေတနာ့ဝန်ထမ်း
၁၆	ဒေါ်တင်တင်မြ	မ	စေတနာ့ဝန်ထမ်း

စုစုပေါင်း။ (၁၆) ယောက် ကျား-၈ ယောက် +မ-၈ ယောက်

ကျေးရွာအုပ်စုစီမံကိန်းအထောက်အကူပြုကော်မတီ

ဦးထွားမောင် ကျေးရွာအုပ်စုစီမံကိန်းအထောက်အကူပြုကော်မတီ၊ အဖွဲ့ဝင်

ဒေါ်စင်းရွှေ ကျေးရွာအုပ်စုစီမံကိန်းအထောက်အကူပြုကော်မတီ၊ အဖွဲ့ဝင်

မှတ်တမ်းတင်သူ

အမည်။ ဦးအောင်မင်းထိုက်
 ရာထူး။ လူထုစည်းရုံးရေးမှူး
 ရက်စွဲ။/...../.....



၉။ ပုံစံ ၈-၁။ ကျေးရွာအချက်အလက်

ပုံစံ - ၈-၁ - ကျေးရွာ အချက်အလက် (FORM PC 1)

လယ်ဉာဏ်ရွက်/ ကျေးရွာတစ်ရွာသို့ ပထမဆုံး မိတ်ဆက်ခရီးသွားရောက်သောအခါ ကျေးရွာခေါင်းဆောင်များအား ကျေးရွာအချက်အလက်များကို မေတ္တာရပ်ခံ၍တောင်းခံရမည်။ ဇီဝကိန်းမိတ်ဆက်အစည်းဝေးမတိုင်မီ တောင်းခံရမည်။ ဇီဝကိန်းမိတ်ဆက်အစည်းဝေးတွင် ဤအချက်အလက်များအား စစ်ဆေးပြီး မှန်ကန်အောင်ပြုလုပ်ရမည်။ ပြီးနောက်တွင် သတင်းအချက်အလက်ထိသို့ Tablets မှတစ်ဆင့် ဖြည့်သွင်းရမည်။		လူထုစည်းရုံးရေးမှူးသည် ဤအချက်အလက်များကို လူထုစည်းရုံးရေးမှူးသည်	
ရာအိမ်မှူးအမည်	ဦးခင်လှိုင်သာခို	ဖုန်း	စည်းရုံးရေးမှူးအမည်
			ဦးဒေါက် ပင်လှိုင်
ပြည်နယ်/ တိုင်းဒေသကြီး	မြို့နယ်	ကျေးရွာအုပ်စု	ကျေးရွာ
စစ်လှိုင်	ပင်လည်ဘူး	နောင်တော	ပင်လှိုင်

(က) လူဦးရေ

တိုင်းရင်းသား	အိမ်ထောင်စုပေါင်း	ကိုးကွယ်သည့်ဘာသာ	အိမ်ထောင်စုပေါင်း
၁။ ၅၆	၄၅	၁။ ဗုဒ္ဓ	၄၅
၂။		၂။	
၃။		၃။	
၄။ အခြားတိုင်းရင်းသား လူမျိုးစုများ		၄။	

လူဦးရေ	ကျား (အရေအတွက်)	မ (အရေအတွက်)
အိမ်ထောင်စုဦးစီး	၁၁၁	၁၂၃
	၇၂	၃၃

(ခ) ကျေးရွာရှိ အခြေခံ အဆောက်အအုံ (Facilities)

ပညာရေး	ခြင်ပါ	ကျန်းမာရေး	ခြင်ပါ	ဘာသာရေး	ခြင်ပါ
အထက်တန်းကျောင်း	<input type="checkbox"/>	ဆေးရုံ	<input type="checkbox"/>	ဘုရား/စေတီ	<input checked="" type="checkbox"/>
အလယ်တန်းကျောင်း	<input type="checkbox"/>	ကျန်းမာရေးဌာန	<input type="checkbox"/>	ဘုန်းကြီးကျောင်း	<input checked="" type="checkbox"/>
မူလတန်းကျောင်း	<input checked="" type="checkbox"/>	ကျန်းမာရေးဌာနခွဲ	<input type="checkbox"/>	ဟိန္ဒူဘုရားကျောင်း	<input type="checkbox"/>
မူကြိုကျောင်း	<input type="checkbox"/>	ဆေးပေးခန်း	<input type="checkbox"/>	ခရစ်ယာန်ဘုရားကျောင်း	<input type="checkbox"/>
အခြား	<input type="checkbox"/>	အခြား	<input type="checkbox"/>	ဓလီ	<input type="checkbox"/>
				အခြား	<input type="checkbox"/>
မှတ်ချက်		မှတ်ချက်		မှတ်ချက်	

(ဂ) ကျွမ်းကျင်သူများမှတ်တမ်း ၊ ကျေးရွာတွင်နေထိုင်သော သို့မဟုတ် တပြားရွာမှလာရောက်သောကျွမ်းကျင်သူများ

ပညာရေး	နေထိုင်	လည်ပတ်	ကျန်းမာရေး	နေထိုင်	လည်ပတ်	တည်ဆောက်ရေး	နေထိုင်	လည်ပတ်
မူလတန်းပြဆရာ/ဆရာမ	<input type="checkbox"/>	<input checked="" type="checkbox"/>	ဆရာဝန်	<input type="checkbox"/>	<input type="checkbox"/>	လက်သမား	<input checked="" type="checkbox"/>	<input type="checkbox"/>
အလယ်တန်းပြဆရာ/ဆရာမ	<input type="checkbox"/>	<input type="checkbox"/>	လ/ထကျန်းမာရေးမှူး	<input type="checkbox"/>	<input type="checkbox"/>	ပန်းရန်	<input checked="" type="checkbox"/>	<input type="checkbox"/>
အထက်တန်းပြဆရာ/ဆရာမ	<input type="checkbox"/>	<input type="checkbox"/>	အမျိုးသမီးကျန်းမာရေးဆရာမ	<input type="checkbox"/>	<input type="checkbox"/>	လျှပ်စစ်ဆိုင်ရာ	<input type="checkbox"/>	<input type="checkbox"/>
မူကြိုဆရာ/ဆရာမ	<input type="checkbox"/>	<input type="checkbox"/>	အရံသားဖွား	<input type="checkbox"/>	<input type="checkbox"/>	ရေပိုက်သွယ်သူ	<input type="checkbox"/>	<input type="checkbox"/>
အခြား	<input type="checkbox"/>	<input type="checkbox"/>	ပြည်သူ့ကျန်းမာရေးလုပ်သား ၁/၂	<input type="checkbox"/>	<input type="checkbox"/>	စက်ပြင်ဆရာ	<input type="checkbox"/>	<input type="checkbox"/>
မှတ်ချက်			မှတ်ချက်			မှတ်ချက်		



ပုံစံ စ-၂ - စီမံကိန်းစက်ယန်းအချိန်ဇယား (PC 2)

လယ်ဧွန်ရွာကသာခရိုင်ရာလူထုစည်းရုံးရေးဖွဲ့စည်းမှု/လက်ထောက်နည်းဗဟုသုတပေးရေးအဖွဲ့နှင့် ဧကပိုင်ရှင်များအား အစည်းအဝေးကျင်းပနိုင်ရေးအတွက် အစီအစဉ်ကျင့်သုံးရမည့် ဧရိယာကို သတ်မှတ်ဖော်ပြရပါမည်။

နေ့စွဲ: ၈.၁.၂၀၁၆
 မြေပုံနံပါတ်: စန်ကီ၀

စက်ကိရိယာအမျိုးအစား နံပါတ်: (၁) စက်ကိရိယာ (၂) စက်ကိရိယာ (၃) စက်ကိရိယာ (၄) စက်ကိရိယာ (၅)

စက်ကိရိယာအမျိုးအစား နံပါတ်: စက်ကိရိယာ (၆) စက်ကိရိယာ (၇) စက်ကိရိယာ (၈)

စီမံကိန်းဆောင်ရွက်မှုအစဉ်များ	နေ့စွဲ			အစည်းအဝေးတွင် တက်ရောက်သူအရေအတွက်		
	စတင်သည့်နေ့	ပြီးဆုံးသည့်နေ့	အမျိုးသားအရေအတွက်	အမျိုးသမီးအရေအတွက်	အိမ်ထောင်စုအရေအတွက်	လူမျိုးစု တက်ရောက်သူ အရေအတွက် လူမျိုးစုမပေါင်း
၁. ကျေးရွာစီမံကိန်း စိတ်ဆက်အစည်းအဝေး	၅.၁.၂၀၁၆	၅.၁.၂၀၁၆	၂၅	၂၂	၂၅	၂၅
၂. ကျေးရွာရှိ မြို့ရေး စီမံချက်ရေးဆွဲခြင်း အစည်းအဝေး	၆.၁.၂၀၁၆	၆.၁.၂၀၁၆	၂၀	၂၄	၂၄	၂၄
၃. ကျေးရွာအုပ်စု လုပ်ငန်း ဆုံးဖြတ်ချက်ချသည့်အစည်းအဝေး						
၄. မြို့နယ်အဆင့်စီမံကိန်းရေးဆွဲရေးနှင့် အကောင်အထည်ဖော်ရေးကော်မတီ၏ စီမံကိန်း သုံးသပ်မှုအစည်းအဝေး				မလို	မလို	မလို
၅. မြို့နယ် စီမံကိန်းရေးဆွဲရေးနှင့် အကောင်အထည်ဖော်ရေးကော်မတီ၏ ဆုံးဖြတ်ချက် ရွာလိုအပ်မေးအကြောင်း ကြားသိရသည့်အစည်းအဝေး						
၆. စီမံကိန်းလုပ်ငန်းစဉ်စီမံချက်ရေးဆွဲခြင်း အစည်းအဝေး				မလို	မလို	မလို
၆.၁။ စီမံကိန်းလုပ်ငန်း အကောင်အထည်ဖော်ရေးအစီအစဉ် ရေးဆွဲခြင်း				မလို	မလို	မလို
၆.၂။ လယ်ယူရေးအစီအစဉ် ရေးဆွဲခြင်း						



၁၀။ ပုံစံ ၈-၂။ စီမံကိန်းစက်ဝန်းအချိန်ဇယား

စီမံကိန်းအတတ်ပညာပေးရေးအဖွဲ့	နေ့စွဲ		အစည်းအဝေးတွင်ယာဉ်ရောက်သူအရေအတွက်			
	ရောက်သည့်နေ့	ပြီးဆုံးသည့်နေ့	အမျိုးသားအရေအတွက်	အမျိုးသမီးအရေအတွက်	အိမ်ထောင်စုအရေအတွက်	လူနီးမှု စာတန်းရောက်သူ အရေအတွက် လူချို့မှုမရှိ
၆. သူ့အတွက်အကျိုးကျေးဇူးများ ရရှိစေရန်အတွက် အစည်းအဝေး						
၆.၃။ မြို့ပေါ်/လက်နက်ကိုင်အစည်းအဝေး						
၇. စီမံကိန်းလုပ်ငန်းခွဲ ယုံတော်မှု ကော်မတီအဖွဲ့ အဖွဲ့အစည်းအဖွဲ့	၁၀	၁၀	၁၀	၁၀	၁၀	၁၀
၇.၁။ အစည်းအဝေး အဖွဲ့အစည်း						
၇.၂။ အစည်းအဝေး အဖွဲ့အစည်း						
၇.၃။ အစည်းအဝေး အဖွဲ့အစည်း						
၈. စီမံကိန်းလုပ်ငန်းခွဲ အဖွဲ့အစည်းအဖွဲ့အစည်း						
၉. လူထုထိရောက်မှုအစည်းအဖွဲ့						



၁၁။ ပုံစံ ၈-၃။ ကျေးရွာဖွံ့ဖြိုးရေး ဦးစားပေးအစီအစဉ်

ပုံစံ ၈-၃ ကျေးရွာဖွံ့ဖြိုးရေး ဦးစားပေးအစီအစဉ် (Form PC 3)

လယ်ဥယျာဉ်/အဆင့် (၃) ကျေးရွာမှောင်မှန်းချက်အစည်းအဝေး ပြီးဆုံးသောအခါ ကျေးရွာစီမံကိန်း အထောက်အကူပြုကော်မတီသည် လူထုစည်းရုံးရေးမှူးအကူအညီဖြင့် ဤပုံစံကိုပြည့်စုံအောင် ဖြည့်သွင်းရမည်။ အားလုံးသော အခက်အခဲအတားအဆီးများ၊ ဖွံ့ဖြိုးမှုဦးစားပေးအစီအစဉ်များ၊ လူထုတော်ပြုစီမံကိန်း၏ ရန်ပုံငွေအရင်းအမြစ်နှင့် မသက်ဆိုင်သည့် လုပ်ငန်းများအားလုံးကိုဖော်ပြရမည်။

လူထုစည်းရုံးရေးမှူး/ဝန်ထမ်း အမည် ဦးဒောင်းမင်းကျိတ်

နေ့စွဲ ၈.၅.၂၀၁၆ ဇွန်လအား အမှတ်ဖြစ်ပါ (✓) ဇွန်လ(၁) ဇွန်လ(၂) ဇွန်လ(၃) ဇွန်လ(၄)

ပြည်နယ်/တိုင်း စစ်ကိုင်း၊ မြို့နယ် ပင်မဈေး၊ ကျေးရွာအုပ်စု ရှေးရွာ၊ ကျေးရွာ ပင်လွှာ

က. အခက်အခဲအတားအဆီးများအားထွေးနှွေးခြင်း - ယခုလက်ရှိအခြေအနေတွင်ဤကျေးရွာဖွံ့ဖြိုးတိုးတက်ရေးအတွက် အဓိကအခက်အခဲအတားအဆီးများသည် မည်သည်များဖြစ်ပါသနည်း(အမျိုးသား/သမီး အနည်းဆုံးအခက်အခဲ ၅ ခုစီဖော်ပြပါ)

အမျိုးသား အဖွဲ့မှတင်ပြသောအခက်အခဲအတားအဆီးများ	အမျိုးသမီး အဖွဲ့မှတင်ပြသောအခက်အခဲအတားအဆီးများ
၁ စာသင်ကျောင်း(မြူဇွန် မြောက်ကျွန်း)	၁ စာသင်ကျောင်း(မြူဇွန် မြောက်ကျွန်း)
၂ စာတား(မြူဇွန်(၂)စခန်း ပင်လွှာ-မယ)	၂ စွဲချင်းဆက်ဆမ်း(ပင်လွှာ - မယ)
၃ စွဲချင်းဆက်ဆမ်း(ပင်လွှာ - မယ)	၃ စာတား(မြူဇွန်(၂)စခန်း ပင်လွှာ - မယ)
၄ စာကြည့်တိုက်	၄ ရေတွင်း
၅ ရေတွင်း	၅ စာကြည့်တိုက်

ခ. မှောင်မှန်းခြင်း- ဤကျေးရွာဖွံ့ဖြိုးတိုးတက်ရေးအတွက်နောင်လာမည့် (၅) နှစ်အားစည်ရွယ်၍ စောင့်ရွက်ရန်အတွက် မည်သည့်အရာများသည်အဓိကမှောင်မှန်းချက်ဖြစ်သနည်း။

အမျိုးသားအဖွဲ့မှတင်ပြသောမှောင်မှန်းချက်များ	အမျိုးသမီးအဖွဲ့မှတင်ပြသောမှောင်မှန်းချက်များ
၁ စာသင်ကျောင်း မြောက်ကျွန်းတပ်ဆင်ဇာ	၁ စာသင်ကျောင်း မြောက်ကျွန်း တပ်ဆင် ဇာ
၂ စွဲချင်းဆက်ဆမ်း တည်ဆောက်ဇာ	၂ ပင်လွှာ-မယာ လမ်း ဆောင်းနှင့်ရွာပြုလုပ်ဇာ
၃ စွဲချင်းဆက်ဆမ်း (မြူဇွန်စောင့် မြူဇွန်)	၃ စာတား တည်ဆောက်ဇာ
၄ စာကြည့်တိုက် ဂရိတ် အင်္ဂလိပ် ကျေးရွာ	၄ သောက်သုံးရေ ဘန်ဂွင်း မူလဇာ
၅ စာတား သုံး ရေ စောင့်ရွာ မူလဇာ	၅ အင်္ဂလိပ် အဟုသုတ မြို့က ရေ



ဂ. ဤကျေးရွာ၏ လာမည့် (၃) နှစ်အတွက် ဦးစားပေး ဖွံ့ဖြိုးတိုးတက်မှု လုပ်ငန်း အစီအစဉ်များအားဖော်ပြပါ။
 (လူထုပတ်ပြုစီမံကိန်း ရန်ပုံငွေအတွက် အဆိုပြုသော အစီအစဉ်များကိုဦးစားပေး အဆင့်အလိုက်ဖော်ပြပြီး ကျန် လူထုပတ်ပြု စီမံကိန်း ရန်ပုံငွေအရင်းအမြစ်နှင့် မပတ်သက်သည့်အစီအစဉ်များလည်းဖော်ပြရန်ဖြစ်သည်)

	ကျေးရွာအတွက်ဦးစားပေးဖွံ့ဖြိုးတိုးတက်မှု လုပ်ငန်းစဉ်များ	အဆိုပြုသူ (အမျိုးသားများ/ အမျိုးသမီးများ/ အမျိုးသား+အမျိုးသမီး)	လူထုပတ်ပြုစီမံကိန်းအတွက် အဆိုပြုသည် (ဦးစားပေးအဆင့် အလိုက်ဖော်ပြပါ)	ခန့်မှန်း ကုန်ကျ ဝေရ်	အကျိုးစီးပွား ခွင့်ရှိသူခန့်မှန်းခြေ အရေအတွက်
၁	စာသင်ကျောင်း (မြိုင်(မျက်)ကျက်)		၂၁ (၂၀၁၅ ဥပဒေအရ)	၃၀၀၀၀၀၀	၃၄
၂	စာတား (၂၂၁၀၆-၂၀၆ကျက်-မာ)		၇၂	၆,၈၀၀,၀၀၀	၂၃၄
၃	ကျေးရွာအုပ်စုအဖွဲ့အစည်း		၆၃	၁၅၀,၀၀,၀၀၀	၃၀၀
၄	ကျေးရွာ		၃၄	၄၀,၀၀,၀၀၀	၂၃၄
၅	စာတား		၅၀	၁၀,၀၀,၀၀၀	၂၃၄
၆			၇		

ဥက္ကဋ္ဌ ၊ ကျေးရွာစီမံကိန်းအထောက်အကူပြုကော်မတီမှအတည်ပြုသည်။

အမည် ဦးအောင်စံ လက်မှတ် [လက်မှတ်] ဝေ.ရ. ၆.၆.၂၀၁၆



ပုံစံ ၈-၃ ကျေးရွာဖွံ့ဖြိုးရေး ဦးစားပေးအစီအစဉ် (Form PC 3)

ကမ်းညွှန်ချက်၊ အဆင့် (၃) ကျေးရွာဖွံ့ဖြိုးရေးမှန်မျက်နှာစာအစဉ်အစား ပြီးဆုံးသောအခါ ကျေးရွာဖွံ့ဖြိုးရေး အထောက်အကူပြုကော်မတီသည် လူထုစည်းရုံးရေးမှူးအရာရှိအဖြစ် ဤပုံစံကိုပြည့်စုံအောင် ဖြည့်သွင်းရမည်။ အားပေးသော အခက်အခဲအတားအဆီးများ၊ ဖွံ့ဖြိုးမှုဦးစားပေးအစီအစဉ်များ၊ လူထုတော်ပြုပီပီမိမိ၏ ရန်ပုံငွေအရင်းအမြစ်နှင့် မသက်ဆိုင်သည့် လုပ်ငန်းများအားကန့်တင်ပေးရမည်။

လူထုစည်းရုံးရေးမှူး/ဝန်ထမ်း အမည် ဦးစောနိုင် မောင်ကျော်

နေ့စွဲ ၆-၁-၂၀၂၄ ဝက်တန်းအား အမှတ်ခြစ်ပါ (✓) ဝက်တန်း(၁) ဝက်တန်း (၂) ဝက်တန်း (၃) ဝက်တန်း (၄)

မြို့နယ်/တိုင်း	မြို့နယ်	ကျေးရွာအုပ်စု	ကျေးရွာ
စစ်ကိုင်း	မင်္ဂလာဒုံ	မင်္ဂလာဒုံ	ပင်လှိုင်

က. အခက်အခဲအတားအဆီးများအားဆွေးနွေးခြင်း - ယခုလက်ရှိအခြေအနေတွင်ဤကျေးရွာဖွံ့ဖြိုးတိုးတက်ရေးအတွက် အဓိကအခက်အခဲအတားအဆီးများသည် ဖော်ပြပါအတိုင်းဖြစ်ပါသကဲ့သို့(အမျိုးသား/သမီး အနည်းဆုံးအခက်အခဲ ၅ ခုစီဖော်ပြပါ)

အမျိုးသား အဖွဲ့မှတင်ပြသောအခက်အခဲအတားအဆီးများ	အမျိုးသမီး အဖွဲ့မှတင်ပြသောအခက်အခဲအတားအဆီးများ
၀ မြို့မပျိုးရေးအဖွဲ့	၀ မြို့မပျိုးရေးအဖွဲ့
၂ မြို့မပျိုးရေးအဖွဲ့	၂ မြို့မပျိုးရေးအဖွဲ့
၃ မြို့မပျိုးရေးအဖွဲ့	၃ မြို့မပျိုးရေးအဖွဲ့
၄ မြို့မပျိုးရေးအဖွဲ့	၄ မြို့မပျိုးရေးအဖွဲ့
၅	၅

ခ. မျှော်မှန်းခြင်း- ဤကျေးရွာဖွံ့ဖြိုးတိုးတက်ရေးအတွက်နောင်လာမည့် (၅) နှစ်အားစဉ်စွယ်၍ စတင်ရွက်ရန်အတွက် မည်သည့်အရာများသည်အဓိကမျှော်မှန်းချက်ဖြစ်သနည်း။

အမျိုးသားအဖွဲ့မှတင်ပြသောမျှော်မှန်းချက်များ	အမျိုးသမီးအဖွဲ့မှတင်ပြသောမျှော်မှန်းချက်များ
၀ မြို့မပျိုးရေးအဖွဲ့	၀ မြို့မပျိုးရေးအဖွဲ့
၂ မြို့မပျိုးရေးအဖွဲ့	၂ မြို့မပျိုးရေးအဖွဲ့
၃ မြို့မပျိုးရေးအဖွဲ့	၃ မြို့မပျိုးရေးအဖွဲ့
၄ မြို့မပျိုးရေးအဖွဲ့	၄ မြို့မပျိုးရေးအဖွဲ့
၅	၅



ဂ. ဤကျေးရွာ၏ လာမည့်(၃)နှစ်အတွက် ဦးစားပေး ဖွံ့ဖြိုးတိုးတက်မှု လုပ်ငန်း အစီအစဉ်များအားဖော်ပြပါ။
 (လူထုပတ်ဝန်းကျင်ထိခိုက်မှု စီမံခန့်ခွဲရေးအတွက် အဆိုပြုသော အစီအစဉ်များကိုဦးစားပေး အဆင့်အလိုက်ဖော်ပြပြီး ကျန် လူထုပတ်ဝန်းကျင် စီမံခန့်ခွဲရေးအရင်းအမြစ်နှင့် မပတ်သက်သည့်အစီအစဉ်များလည်းဖော်ပြရန်ဖြစ်သည်)

ကျေးရွာအတွက်ဦးစားပေးဖွံ့ဖြိုးတိုးတက်မှု လုပ်ငန်းစဉ်များ	အဆိုပြုသူ (အမျိုးသားများ/ အမျိုးသမီးများ/ အမျိုးသား+အမျိုးသမီး)	လူထုပတ်ဝန်းကျင်အတွက် အဆိုပြုသည် (ဦးစားပေးအဆင့် အလိုက်ဖော်ပြပါ)	ခန့်မှန်း ကုန်ကျ စရိတ်	အကျိုးခံစား ခွင့်ရှိသူခန့်မှန်းခြေ အရေအတွက်
၁။ စိုက်ပျိုးရေး နည်းပညာ	၈+၈	၂ ၁	၃၀၀၀၀၀၀	
၂။ ရေခွဲခြားရေး နည်းပညာ	၈+၈	၂ ၂		
၃။ အရပ်ကျေး ရေဖွေး	၈	၆ ၃		
၄။ အထည်အလုပ် အင်အား	၈	၃ ၄		
၅။ ရေကန်ဖွဲ့စည်းရေး	၈	၅ ၅		
၆။ အိမ်ထောင်စု မဟာမိတ်	၈	၃ ၆		

ဥက္ကဋ္ဌ ၊ ကျေးရွာစီမံခန့်ခွဲရေးအထောက်အကူပြုကော်မတီမှအတည်ပြုသည်။

အမည် ဦး ဦးစွန်းမောင် လက်မှတ် [Signature] နေ့စွဲ ၆.၁.၂၀၁၆

၁. ကျေးလက်ကျန်းမာရေး ဌာနမှ အေး စားခန်း

၂. များစွာလုပ်ငန်း

၃. ကျေးရွာသုံး ပရိုဂရမ်

၄. " အကြံပေးဌာန

၅. " ချွတ်၊ ခြောက်နင်း၊ မေ့သားတန်း

၆. " ကလေးစားမှု၊ အတွက် အားပေးမှု

၇. " အကြံပေးဌာနတွင် ထားရှိ အဖွဲ့၊ အဖွဲ့

၈. ကျေးရွာသုံး ပရိုဂရမ်

၉. ပရိုဂရမ် ဖွဲ့စည်း နည်း အတတ် ပညာ



၁၂။ ပုံစံ ၈-၄။ ကျေးရွာဖွံ့ဖြိုးရေးစီမံကိန်းလုပ်ငန်းခွဲရွေးချယ်ခြင်းပုံစံ



ပုံစံ ၈-၄ ကျေးရွာဆိုင်ရာစီမံကိန်းလုပ်ငန်းခွဲရွေးချယ်ခြင်းပုံစံ

လက်ညွှန်ချက် - ကျေးရွာဆိုင်ရာစီမံကိန်းဆောင်ရွက်ရာတွင် အထူးအားပြုနိုင်သည့်အရပ်များ / လက်ထောက်နိုင်သည့်အရပ်များကို အထူးအားပြုနိုင်သည့်အရပ်များ ဟု ချီးမြှင့်ပေးခြင်းဖြစ်သည်။

ကျေးရွာဆိုင်ရာစီမံကိန်းလုပ်ငန်းခွဲရွေးချယ်ခြင်းပုံစံ

နေ့စွဲ ၂၀၂၁. ၁၀. ၂၆

မြို့နယ်/တိုင်း စနစ်/ရပ်ရွာ

စက်ဝန်းအားဖြင့် (၁) စက်ဝန်း (၂) စက်ဝန်း (၃) စက်ဝန်း (၄) စက်ဝန်း (၅)

ကျေးရွာအမည်	စတင်ရွက်မည် လုပ်ငန်းများ	အတိုင်အတာ	ခန့်မှန်း တိုက်ရိုက်အကျိုး ခံစားခွင့်ရှိသူများ	အဆိုပြုတင်ပြသူ	ခန့်မှန်းကုန်ကျစရိတ်		
					စီမံကိန်းမှ ထည့်ဝင်မှု	ကျေးရွာမှ ထည့်ဝင်မှု	အခြားထည့်ဝင်မှု (ဖော်ပြပါ) ထည့်ဝင်ငွေ အမည်/အဖွဲ့
ပလပတကလင်	အစားအသွယ်နှင့်	၂၈၅၀ - ၂၆၀	၅၈၈၀၀၀	အစိုးရအဖွဲ့	၆၅၀၀၀၀	၁၀၀၀၀၀	၆၅၀၀၀၀
ခေမာင်ကလ	အစားအသွယ်နှင့်	၂၆၀ - ၃၀၀	၅၀၀၀၀၀	အစိုးရအဖွဲ့	၆၅၀၀၀၀	၂၀၀၀၀၀	၆၅၀၀၀၀
လှိုင်စွဲ	အစားအသွယ်နှင့်	၂၆၀ - ၂၆၀	၅၀၀၀၀၀	အစိုးရအဖွဲ့	၆၅၀၀၀၀	၂၀၀၀၀၀	၆၅၀၀၀၀

ရာထူး ကျေးရွာဆိုင်ရာ စီမံကိန်းစီမံကိန်းဌာနမှူး အမည် ဦးစံလင်းမိုး

လက်မှတ် _____ ရက်စွဲ ၂၀၂၁. ၁၀. ၂၆



၁၃။ ပုံစံ ၈-၁၂။ အစည်းအဝေးတက်ရောက်သူစာရင်း

ပုံစံ - ၈-၁၂ - အစည်းအဝေးတက်ရောက်သူများ (FORM PC 12)

လမ်းညွှန်၊ စီမံကိန်း၊ အစည်းအဝေးအားလုံးတွင် အသုံးပြုရန်၊ လူထုစည်းရုံးရေးမှူးက ကျေးဇူးတင် တောင်းဆို စစ်သေး၍
ပုံစံ ၂ စီမံကိန်းတက်ရောက်မှုအချိန်ဇယားပါ အစည်းအဝေးတက်ရောက် သူများစာရင်းကို ပြည့်စုံစွာဖြည့်စွန်းရန်
စည်းရုံးရေးမှူးအမည် **ဦးဘောင်မင်းတိုက်**

ရက်စွဲ: **၅.၁.၂၀၁၆** စီမံကိန်းတက်ရောက်မှုအမှတ်ဖြစ်ပါ (✓) **၂** (တက်ရောက်သူ) (၁)

မြို့နယ်/ တိုင်းဒေသကြီး: **ခင်ဇလုံ** မြို့နယ် ကျေးရွာအုပ်စု: **နောင်တော** ကျေးရွာ: **ပင်လည်ဘူ**

ဒုတိယနှင့် တတိယအဆင့်အစည်းအဝေးအမည်: **အစည်းအဝေးခေါင်းစဉ်:**

စဉ်	အမည်	ကျား (✓)	မ (✓)	အိမ်ထောင်စုကိုယ်စားလှယ် (✓) ^(၁)	လူမျိုး	လက်မှတ်
၁	ခင်မောင်သိန်း	✓		✓	၅၆	
၂	အောင်မောင်	✓		✓	၆	
၃	ဝင်းဌေး	✓		✓	၆	
၄	မြတ်စွာ	✓		✓	၆	
၅	မြတ်စွာ	✓		✓	၆	
၆	ကျော်မင်း	✓		✓	၆	
၇	အောင်မောင်သိန်း	✓		✓	၆	
၈	ကျော်မောင်	✓		✓	၆	
၉	အောင်မောင်	✓		✓	၆	
၁၀	အောင်မောင်	✓		✓	၆	
၁၁	အောင်မောင်	✓		✓	၆	
၁၂	အောင်မောင်	✓		✓	၆	
၁၃	အောင်မောင်	✓		✓	၆	
၁၄	အောင်မောင်	✓		✓	၆	
၁၅	အောင်မောင်	✓		✓	၆	
၁၆	အောင်မောင်	✓		✓	၆	
၁၇	အောင်မောင်	✓		✓	၆	
၁၈	အောင်မောင်	✓		✓	၆	
၁၉	အောင်မောင်	✓		✓	၆	
၂၀	အောင်မောင်	✓		✓	၆	
၂၁	အောင်မောင်	✓		✓	၆	
၂၂	အောင်မောင်	✓		✓	၆	
၂၃	အောင်မောင်	✓		✓	၆	
၂၄	အောင်မောင်	✓		✓	၆	
၂၅	အောင်မောင်	✓		✓	၆	

(၁) အိမ်ထောင်စုကိုယ်စားလှယ်၊ အမျိုးသား/အမျိုးသမီး၊ အိမ်ထောင်စု တစ်ခုကို ကိုယ်စားပြုသူသည်သူမတို့ အမှတ်ဖြစ်ပါ

တက်ရောက်သူ ကျား - ၂၅ ခု၊ မ - ၀ ခု၊ စုစုပေါင်း - ၂၅ ယောက်



ပုံစံ - ၈-၁၂ - အစည်းအဝေးတက်ရောက်သူများ (FORM PC 12)

လမ်းညွှန်၊ ဝိပဿနာ၊ အစည်းအဝေးအားလုံးတွင် အသုံးပြုရန်၊ လူထုစည်းရုံးရေးပူးတွဲ ကျေးဇူးတင် ကွင်းဆင်းစဉ် စစ်ဆေး၍
ပုံစံ ၂ ဝိပဿနာစာတန်းအချိန်ယာယီ အစည်းအဝေးတက်ရောက် သူများစာရင်းကို ဖြည့်သွင်းရန်

စည်းရုံးရေးမှူးအမည် **ဦးကျော်မင်းလှိုင်**

ရက်စွဲ **၉.၁.၂၀၁၄** ဝိပဿနာစာတန်းအမှတ်(၁) (၂) (၃) (၄) (၅) (၆) (၇) (၈) (၉) (၁၀) (၁၁) (၁၂)

ပြည်နယ်/ တိုင်းဒေသကြီး **ခဲခဲပြင်** မြို့နယ် **မင်္ဂလာဒုံ** ကျေးရွာအုပ်စု **ကျော်စော** ကျေးရွာ **ပင်မိ**

စဉ်	အမည်	ကျား (V)	မ (V)	အိမ်ထောင်စုကိုယ်စားလှယ် (V) ^(၁)	လူမျိုး	လက်မှတ်
၁	ဒေါ်တင်ညို		✓	✓	၅.၆	တင်ညို
၂	ဒေါ်စုစု		✓	✓	"	စုစု
၃	ဒေါ်တင်တင်		✓	✓	"	တင်တင်
၄	ဒေါ်မိမိ		✓	✓	"	မိမိ
၅	ဒေါ်စုစု		✓	✓	"	စုစု
၆	ဒေါ်စုစု		✓	✓	"	စုစု
၇	ဒေါ်စုစု		✓	✓	"	စုစု
၈	ဒေါ်စုစု		✓	✓	"	စုစု
၉	ဒေါ်စုစု		✓	✓	"	စုစု
၁၀	ဒေါ်စုစု		✓	✓	"	စုစု
၁၁	ဒေါ်စုစု		✓	✓	"	စုစု
၁၂	ဒေါ်စုစု		✓	✓	"	စုစု
၁၃	ဒေါ်စုစု		✓	✓	"	စုစု
၁၄	ဒေါ်စုစု		✓	✓	"	စုစု
၁၅	ဒေါ်စုစု		✓	✓	"	စုစု
၁၆	ဒေါ်စုစု		✓	✓	"	စုစု
၁၇	ဒေါ်စုစု		✓	✓	"	စုစု
၁၈	ဒေါ်စုစု		✓	✓	"	စုစု
၁၉	ဒေါ်စုစု		✓	✓	"	စုစု
၂၀	ဒေါ်စုစု		✓	✓	"	စုစု
၂၁	ဒေါ်စုစု		✓	✓	"	စုစု
၂၂	ဒေါ်စုစု		✓	✓	"	စုစု

(၁) အိမ်ထောင်စုစီးခြင်းရန်မလိုပါ။ အမျိုးသား/အမျိုးသမီး အိမ်ထောင်စု တစ်ခုကို ကိုယ်စားပြုသူမည်သူမဆို အမှတ်(၁)ပါ။



ပုံစံ ၈-၁၂ - အစည်းအဝေးထက်ရောက်သူများ (FORM PC 12)

လမ်းညွှန်၊ စီမံကိန်း၊ အစည်းအဝေးအားလုံးတွင် အသုံးပြုရန်၊ လူထုစည်းရုံးရေးမှူးက ကျေးဇူးတင် ကွင်းဆင်းစဉ် စစ်ဆေး၍ ပုံစံ ၂ စီမံကိန်းထက်ဝန်းအချိန်ယောယပါ အစည်းအဝေးထက်ရောက် သူများစာရင်းကို ပြည့်သွင်းရန် စည်းရုံးရေးမှူးအမည် ဦးအောင်မင်းထွန်း

ရက်စွဲ ၆.၁.၂၀၁၆ စီမံကိန်းထက်ဝန်းအမှတ်ဖြစ်ပါ (✓) (ထက်ဝန်း(၁))
 (ထက်ဝန်း(၂)) (ထက်ဝန်း(၃)) (ထက်ဝန်း(၄))

ပြည်နယ်/တိုင်းဒေသကြီး မန္တလေး ခြို့နယ် ပင်လယ်ဘူး ကျေးရွာအုပ်စု ခေတ်စတင် ကျေးရွာ ပင်လယ်ဘူး

ဒုတိယအင်္ဂါ၊ ဇူလိုင်လ ၂၀၁၆ ခုနှစ်၊ ဇူလိုင်လ ၂၀ ရက်နေ့၊ နံနက် ၈ နာရီ

စဉ်	အမည်	ကျား (✓)	မ (✓)	အိမ်ထောင်စုကိုယ်စားလှယ် (✓) (၁)	လူမျိုး	လက်မှတ်
၁	ဦးအောင်မင်းထွန်း	✓		✓	၅၆	
၂	ဦးအောင်မင်းထွန်း	✓		✓	၅၆	
၃	ဦးအောင်မင်းထွန်း	✓		✓	၅၆	
၄	ဦးအောင်မင်းထွန်း	✓		✓	၅၆	
၅	ဦးအောင်မင်းထွန်း	✓		✓	၅၆	
၆	ဦးအောင်မင်းထွန်း	✓		✓	၅၆	
၇	ဦးအောင်မင်းထွန်း	✓		✓	၅၆	
၈	ဦးအောင်မင်းထွန်း	✓		✓	၅၆	
၉	ဦးအောင်မင်းထွန်း	✓		✓	၅၆	
၁၀	ဦးအောင်မင်းထွန်း	✓		✓	၅၆	
၁၁	ဦးအောင်မင်းထွန်း	✓		✓	၅၆	
၁၂	ဦးအောင်မင်းထွန်း	✓		✓	၅၆	
၁၃	ဦးအောင်မင်းထွန်း	✓		✓	၅၆	
၁၄	ဦးအောင်မင်းထွန်း	✓		✓	၅၆	
၁၅	ဦးအောင်မင်းထွန်း	✓		✓	၅၆	
၁၆	ဦးအောင်မင်းထွန်း	✓		✓	၅၆	
၁၇	ဦးအောင်မင်းထွန်း	✓		✓	၅၆	
၁၈	ဦးအောင်မင်းထွန်း	✓		✓	၅၆	
၁၉	ဦးအောင်မင်းထွန်း	✓		✓	၅၆	
၂၀	ဦးအောင်မင်းထွန်း	✓		✓	၅၆	
၂၁	ဦးအောင်မင်းထွန်း	✓		✓	၅၆	

စာရင်းစစ်ဆေးရန်အတွက် အစည်းအဝေးအကျဉ်းချုပ်စာရင်းစစ်ဆေးရန်အတွက် ကိုယ်စားပြုသူမည်သူမဆို အမှတ်ဖြစ်ပါ။
 စာရင်းစစ်ဆေးရက် ကျား - ၂၀ မ - ၀ စုစုပေါင်း ၂၀ ယောက်



ပုံစံ - ၈-၁၂ - အစည်းအဝေးတက်ရောက်သူများ (FORM PC 12)

လမ်းညွှန်၊ ဇီဝကိန်း အစည်းအဝေးအားလုံးတွင် အသုံးပြုရန်၊ လူထုစည်းရုံးရေးမှူးက ကျေးဇူးပြု ကြားသိမ်းစဉ် စစ်ဆေး၍ ပုံစံ ၂ ဇီဝကိန်းစက်ဝန်းအမျိုးအမည်၊ အစည်းအဝေးတက်ရောက် သူများစာရင်းကို ဖြည့်သွင်းရန် စည်းရုံးရေးမှူးအမည် ဦးကျော်မင်းကျော် စက်ဝန်း(၁)

ရက်စွဲ ၆.၁.၂၀၁၆ ဇီဝကိန်းစက်ဝန်းအမှတ်ဖြစ်ပါ(V) စက်ဝန်း(၂) စက်ဝန်း(၃) စက်ဝန်း(၄)

မြို့နယ်/ ဝိုင်း/အထောက် ခင်စင် မြို့နယ် ပင်လယ်ဘူး ကျေးရွာအုပ်စု ချောင်းရွာ ကျေးရွာ ပင်လယ်

အစည်းအဝေးမပါဝင်စဉ်

စဉ်	အမည်	ကျား (V)	မ (V)	အိမ်ထောင်စုကိုယ်စားလှယ်(V) ^(၁)	လူမျိုး	လက်မှတ်
၁	ခင်စင်စင်		✓	✓	ရှမ်း	စင်စင်
၂	ခင်စင်စင်		✓	✓	မ	စင်စင်
၃	ခင်စင်စင်		✓	✓	မ	ခင်စင်စင်
၄	ခင်စင်စင်		✓	✓	မ	ခင်စင်စင်
၅	ခင်စင်စင်		✓	✓	မ	ခင်စင်စင်
၆	ခင်စင်စင်		✓	✓	မ	ခင်စင်စင်
၇	ခင်စင်စင်		✓	✓	မ	ခင်စင်စင်
၈	ခင်စင်စင်		✓	✓	မ	ခင်စင်စင်
၉	ခင်စင်စင်		✓	✓	မ	ခင်စင်စင်
၁၀	ခင်စင်စင်		✓	✓	မ	ခင်စင်စင်
၁၁	ခင်စင်စင်		✓	✓	မ	ခင်စင်စင်
၁၂	ခင်စင်စင်		✓	✓	မ	ခင်စင်စင်
၁၃	ခင်စင်စင်		✓	✓	မ	ခင်စင်စင်
၁၄	ခင်စင်စင်		✓	✓	မ	ခင်စင်စင်
၁၅	ခင်စင်စင်		✓	✓	မ	ခင်စင်စင်
၁၆	ခင်စင်စင်		✓	✓	မ	ခင်စင်စင်
၁၇	ခင်စင်စင်		✓	✓	မ	ခင်စင်စင်
၁၈	ခင်စင်စင်		✓	✓	မ	ခင်စင်စင်
၁၉	ခင်စင်စင်		✓	✓	မ	ခင်စင်စင်
၂၀	ခင်စင်စင်		✓	✓	မ	ခင်စင်စင်
၂၁	ခင်စင်စင်		✓	✓	မ	ခင်စင်စင်
၂၂	ခင်စင်စင်		✓	✓	မ	ခင်စင်စင်
၂၃	ခင်စင်စင်		✓	✓	မ	ခင်စင်စင်
၂၄	ခင်စင်စင်		✓	✓	မ	ခင်စင်စင်
၂၅	ခင်စင်စင်		✓	✓	မ	ခင်စင်စင်
၂၆	ခင်စင်စင်		✓	✓	မ	ခင်စင်စင်
၂၇	ခင်စင်စင်		✓	✓	မ	ခင်စင်စင်
၂၈	ခင်စင်စင်		✓	✓	မ	ခင်စင်စင်
၂၉	ခင်စင်စင်		✓	✓	မ	ခင်စင်စင်
၃၀	ခင်စင်စင်		✓	✓	မ	ခင်စင်စင်

စုစုပေါင်း

(၁) အိမ်ထောင်စုကိုယ်စားလှယ်ဖြစ်ရန်မလိုပါ။ အမျိုးသား/အမျိုးသမီး အိမ်ထောင်စု တစ်စုကို ကိုယ်စားပြုသူမည်သူမဆို အမှတ်ဖြစ်ပါ။



ဆုံးဖြတ်ချက်များ။

- ဆုံးဖြတ်ချက်(၁) ဓမ္မဗျူဟာမိခံကိန်းကစတောက်ကယူရီ ဓကပ်ဖေစီဝင်ဖွဲ့ကူ တက်ရောက်လာသူ ဖြားကဖွား ဆန္ဒဖြင့် ဂွေးဗျမ်ရန် ဆုံးဖြတ် ဆွေးနွေး ခဲ့ပါသည်။
- ဓမ္မဗျူဟာမိခံကိန်းကစတောက်ကယူရီ ဓကပ်ဖေစီဝင် ဖွဲ့ကူ ဆန္ဒဖြင့် ဓမ္မဗျူဟာ မိခံကိန်းကစတောက်ကယူရီ ဂွေးဗျမ်ဆုံးဖြတ်ခဲ့သည်။
- ဆုံးဖြတ်ချက်(၂) အသက်ဓမ္မဝမိဇကောင်၊ ဓမ္မဗျူဟာမိခံကိန်းကစတောက်ကယူရီ ဓကပ်ဖေစီ ဝင် ဆန္ဒဖြင့် ဂွေးဗျမ်ဆုံးဖြတ်သည်။

သဘောတူညီချက်များ။

- (၁) ဓမ္မဗျူဟာမိခံကိန်းကစတောက်ကယူရီ ဓကပ်ဖေစီဝင်ဖွဲ့ကူ ဆန္ဒဖြင့် ဂွေးဗျမ်သဘောတူညီခဲ့သည်။
- (၂) ဓမ္မဗျူဟာမိခံကိန်းကစတောက်ကယူရီ ဓကပ်ဖေစီ ဝင် ဖွဲ့ကူ ဆန္ဒဖြင့် ဂွေးဗျမ်ဆုံးဖြတ်ခဲ့သည်။
- (၃) ဓမ္မဗျူဟာမိခံကိန်းကစတောက်ကယူရီ ဓကပ်ဖေစီ ဝင် ဖွဲ့ကူ ဆန္ဒဖြင့် ဂွေးဗျမ်ဆုံးဖြတ်ခဲ့သည်။

(ပုဂံတန်းတင်)



၁၆။ ကျေးရွာဖွံ့ဖြိုးရေးစီမံချက်အရည်အသွေးထိန်းချုပ်မှု (Checklist for VDP)

ထိန်းချုပ်သူ-	ရက်စွဲ-	ရွာ- မြို့နယ်-	VDP ရက်စွဲ- ကျေးရွာအုပ်စု-
---------------	---------	-------------------	-------------------------------

(၁) VDP စာရွက်စာတမ်းပြီးဆုံးမှုကို စစ်ဆေးပါ။ (OM အရ)

- မျက်နှာဖုံး (အဖုံး)
- ဗာတီကာ
- ကျေးရွာအခြေခံ Data
- PSA အကျဉ်းချုပ်နှင့် PRA လုပ်ငန်းစဉ်
- အမျိုးသား/အမျိုးသမီးအဖွဲ့များ၏ အခက်အခဲများ
- ကျေးရွာမျှော်မှန်းချက် (ဆွေးနွေးချက်ရလဒ်)
- အမျိုးသား/အမျိုးသမီးအဖွဲ့များသဘောတူထားသည့် နောင်လေးနှစ်အတွက် ဦးစားပေးလုပ်ငန်းများစာရင်း (အခြေခံအဆောက်အအုံ၊ အသက်မွေးမှု၊ ပညာရေး၊ လူမှုရေးထိန်းသိမ်းမှု....)

နောက်ဆက်တွဲများ-

- လူမှုရေးအကဲဖြတ်မှု စာရွက်စာတမ်းခါတ်ပုံနှင့် PRA လုပ်ငန်းစဉ် (ဖြစ်နိုင်လျှင်)၊ မြေပုံများ ပါရမည်၊ စည်းစိမ်ပိုင်ဆိုင်မှုအဆင့်၊ venn ပုံ...
- ကျေးရွာစီမံကိန်းရေးဆွဲရေးအစည်းအဝေးမိတ္တူ
- ကျေးရွာ၏အချက်အလက် (PC 1 ပုံစံ)
- ကျေးရွာမျှော်မှန်းချက်

(၂) လူမှုရေးအကဲဖြတ်မှုအရည်အသွေးနှင့် VDP စစ်ဆေးပါ။

- VDP တွင်ပါဝင်သောဦးရေ (အမျိုးသား/အမျိုးသမီး)- |
- လူမှုရေးအကဲဖြတ်မှုအရည်အသွေးနှင့် VDP အတွက် ရက်ပေါင်း-
- PRA ပစ္စည်းများ အသုံးပြုသည့် အရေအတွက်-
- ပါဝင်သောဦးရေနှင့် လုပ်ငန်းများ မှတ်တမ်းတင်ခြင်း (အစည်းအဝေးမှတ်တမ်း၊ အဖွဲ့ခါတ်ပုံ၊ တိုင်းရင်းသားအနည်းစုနှင့် ထိခိုက်လွယ်သော အဖွဲ့များ)
 - အလွန်ကောင်း
 - ကောင်း
 - ညံ့
- လုပ်ငန်းများ မှတ်တမ်းတင်ခြင်းနှင့် အမျိုးသမီးအဖွဲ့အစည်းအဝေး၏ရလဒ် အားခွဲခြားပေးထားသလား။
 - ရှိ
 - မရှိ
- စီမံကိန်းအရေအတွက် (အမျိုးသား/အမျိုးသမီးရွေးချယ်မှုအရေအတွက်)- |
- PRAနှင့်သက်ဆိုင်သောအခြား စီမံကိန်းအရေအတွက် (အမျိုးသား/အမျိုးသမီးရွေးချယ်မှုအရေအတွက်)- |