

ပြည်ထောင်စုသမ္မတမြန်မာနိုင်ငံတော် အစိုးရ
စိုက်ပျိုးရေး၊ မွေးမြူရေးနှင့် ဆည်မြောင်းဝန်ကြီးဌာန
(ကျေးလက်ဒေသဖွံ့ဖြိုးတိုးတက်ရေးဦးစီးဌာန)

စေတုတ္တရာမြို့နယ်



လူထုဗဟိုပြုစီမံကိန်း

National Community Driven Development Project
(NCDDP)



ကျေးရွာဖွံ့ဖြိုးရေးအစီအစဉ်

Village Development Plan (VDP)

နန်ကြူကျေးရွာအုပ်စု၊ ပေါင်ချောင်ကျေးရွာ

၂၀၁၆ ခုနှစ်

စေတုတ္တရာမြို့နယ်

မာတိကာ

စဉ်	အကြောင်းအရာ
၁	မြို့နယ်မြေပုံ
၂	ကျေးရွာအုပ်စုမြေပုံ
၃	ကျေးရွာမြေပုံ
၄	ကျေးရွာအခြေခံအချက်အလက်များပုံစံ(၁)
၅	လူထုပူးပေါင်းပါဝင်သောလူမှုဆန်းစစ်ခြင်းနှင့်အကဲဖြတ်ခြင်း လုပ်ငန်းစဉ် (PSA/PRA) အကျဉ်းချုပ်ဇယား
၆	ကျေးရွာဖွံ့ဖြိုးရေးအစီအစဉ်အတွက်အသုံးပြုခဲ့သော PRA Toolsများနှင့် တစ်ခုခြင်းစီအတွက်သုံးသပ်ချက်များ
၇	ကျေးရွာအုပ်စု၊ကျေးရွာကော်မတီဖွဲ့စည်းပုံဇယား
၈	ကျေးရွာဖွံ့ဖြိုးရေးဦးစားပေးအစီအစဉ်ပုံစံ (၃)
၉	ကျေးရွာအုပ်စုစီမံကိန်းလုပ်ငန်းခွဲရွေးချယ်ခြင်းပုံစံ (၄)
၁၀	ဦးစားပေးလုပ်ငန်းအကျဉ်းချုပ်ဇယား
၁၁	အစည်းအဝေးတက်ရောက်သူစာရင်းပုံစံ (၁၂)
၁၂	အစည်းအဝေးမှတ်တမ်း
၁၃	အစည်းဝေးပြုလုပ်သည့် ဓါတ်ပုံများ
၁၄	ကဏ္ဍအလိုက်ဦးစားပေးဖွံ့ဖြိုးရေးလုပ်ငန်းစဉ်များ
၁၅	ကျေးရွာဖွံ့ဖြိုးရေးစီမံချက်အရည်အသွေးထိန်းချုပ်မှု (Check list for VDP)

ဝေတုတ္တရာမြို့နယ်ပြင်ပပုံ



ဝေတုတ္တရာမြို့နယ်
မူလကွက်များ
ဝလက်မ = ၂ မိုင်ဝေတာ

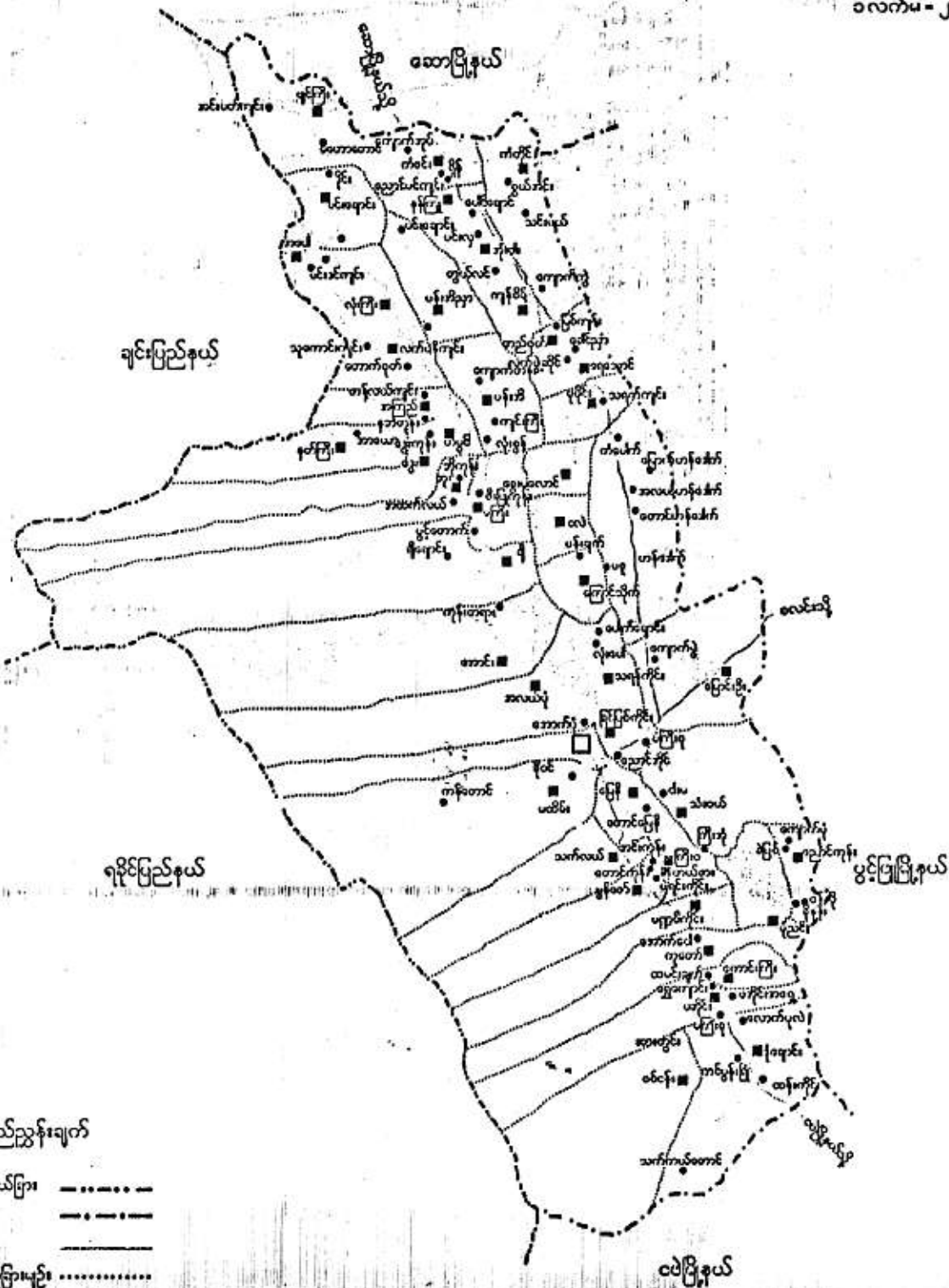

ရည်ညွှန်းချက်

- တိုင်း/ပြည်နယ်ခြား -----
- မြို့နယ်ခြား - - - - -
- တာဝယ် -----
- ကျေးရွာအုပ်စုခြားမျဉ်း
- မြို့ □
- ကျေးရွာအုပ်စု ■
- ကျေးရွာ ●
- မြစ်ဖျောင်း

နန်ကြူကျေးရွာအုပ်စု
အခြေပြမြေပုံ



- ကျေးရွာအုပ်စု
- ကျေးရွာ
- ကျေးရွာအုပ်စုခြားမျဉ်း
- ချောင်း
- ကားလမ်း

ပုံစံ-၁ ကျေးရွာအခြေခံအချက်အလက်များ (Form PC 1)

လမ်းညွှန်ချက်/ကျေးရွာတစ်ရွာသို့ ပထမဆုံးမိတ်ဆက်ခရီးသွားရောက်သော အခါ လူထုစည်းရုံးရေးမှူးသည် ကျေးရွာခေါင်းဆောင်များအား ကျေးရွာအချက်အလက်များကို မေတ္တာရပ်ခံ၍ တောင်းခံရသည်။ ဤအချက်အလက်များကို စီမံကိန်းမိတ်ဆက်အစည်းဝေးမတိုင်မီ တောင်းခံရမည်။ စီမံကိန်းမိတ်ဆက်အစည်းဝေးတွင် လူထုစည်းရုံးရေးမှူးသည် ဤအချက်အလက်များအား စစ်ဆေးပီးမှန်ကန်အောင် ပြုလုပ်ရမည်။ ပြီးနောက်တွင် လူထုစည်းရုံးရေးမှူးမှ သတင်းအချက်အလက်ထဲသို့ Tablets မှတစ်ဆင့် ဖြည့်သွင်းရမည်။

ကျေးရွာအုပ်ချုပ်ရေးမှူးအမည် ဦးစန်းဂါ	ကျေးရွာအုပ်ချုပ်ရေးမှူး၏ ဖုန်းနံပါတ်	လူထုစည်းရုံးရေးမှူး၏ အမည် ဦးစန်းစွန်းစွန်း
ပြည်နယ်တိုင်းဒေသကြီး မကွေး	မြို့နယ် မကွေးမြို့နယ်	ကျေးရွာအုပ်စု ကျေးရွာအုပ်စု

က. လူဦးရေ	အိမ်ထောင်စုအရေအတွက်	ကိုးကွယ်သည့်ဘာသာ	အိမ်ထောင်စုအရေအတွက်
လူမျိုးစု			
လူမျိုးစု (၁) ချင်း	၃၃	ဘာသာ(၁) မဇ္ဈိန်ဘာသာ	၃၃
လူမျိုးစု (၂) -----		ဘာသာ(၂) -----	
လူမျိုးစုရော -----		ဘာသာရော -----	

လူဦးရေ	အမျိုးသား(အရေအတွက်)	အမျိုးသမီး(အရေအတွက်)
အိမ်ထောင်စုဦးစီး	၉၄	၁၁၁
	၃၀	၃

(ခ) လက်လှမ်းမီအသုံးပြုနိုင်သည့် အဆောက်အအုံများ

စာသင်ကျောင်း	အမှတ်ခြံစိပါ	ကျန်းမာရေး	အမှတ်ခြံစိပါ	ဘာသာရေးအဆောက်အအုံ	အမှတ်ခြံစိပါ
အထက်တန်းကျောင်း	<input type="checkbox"/>	ဆေးရုံ	<input type="checkbox"/>	စေတီ	<input type="checkbox"/>
အလယ်တန်းကျောင်း	<input type="checkbox"/>	ကျန်းမာရေးဌာန	<input type="checkbox"/>	ဘုန်းကြီးကျောင်း	<input checked="" type="checkbox"/>
မူလတန်းကျောင်း	<input checked="" type="checkbox"/>	ကျန်းမာရေးဌာနခွဲ	<input type="checkbox"/>	ဟိန္ဒူဘုရားကျောင်း	<input type="checkbox"/>
မူကြိုကျောင်း	<input type="checkbox"/>	ဆေးပေးခန်း	<input type="checkbox"/>	ခရစ်ယာန်ကျောင်း	<input type="checkbox"/>
အခြား	<input type="checkbox"/>	အခြား	<input type="checkbox"/>	ဗလီ	<input type="checkbox"/>
မှတ်ချက်		မှတ်ချက်		အခြား	<input type="checkbox"/>
				မှတ်ချက်	

(ဂ) ကျွမ်းကျင်သူများမှတ်တမ်း : ကျေးရွာတွင် နေထိုင်သော သို့မဟုတ် တခြားရွာမှလာရောက်သော ကျွမ်းကျင်သူများ (၃) လက်မှတ်ပေးနိုင်

(၁) စာသင်ကျောင်း	ရွာတွင် နေထိုင်သူ	အခြားရွာမှ လာသူ	(၂) ကျန်းမာရေး		ရွာတွင် နေထိုင်သူ	အခြားရွာမှ လာသူ
			ရွာတွင် နေထိုင်သူ	အခြားရွာမှ လာသူ		
မူလတန်း ပြဿနာဆရာမ	<input checked="" type="checkbox"/>	<input checked="" type="checkbox"/>	ဆရာဝန်	<input type="checkbox"/>	ရွာတွင် နေထိုင်သူ	<input type="checkbox"/>
အထက်တန်း ပြဿနာဆရာမ	<input type="checkbox"/>	<input type="checkbox"/>	လက်ထောက် ကျန်းမာရေးမှူး	<input type="checkbox"/>	ရွာတွင် နေထိုင်သူ	<input checked="" type="checkbox"/>
			အမျိုးသမီးကျန်းမာရေးမှူး	<input type="checkbox"/>	ရွာတွင် နေထိုင်သူ	<input type="checkbox"/>
					ရွာတွင် နေထိုင်သူ	<input type="checkbox"/>
					ရွာတွင် နေထိုင်သူ	<input type="checkbox"/>

လူထုပူးပေါင်းပါဝင်သောလူမှုဆန်းစစ်ခြင်းနှင့်အကဲဖြတ်ခြင်းလုပ်ငန်းစဉ်(PSA/PRA)အကျဉ်းချုပ်

စဉ်	အကြောင်းအရာ	ရက်စွဲ	ဦးတည်အုပ်စု	တက်ရောက်သူ			အဓိကဆွေးနွေးချက်များ
				ကျား	မ	ပေါင်း	
၁	လူမှုစီးပွားအဆင့်သတ်မှတ်ခြင်း (Wealth Ranking)	၂၁ . ၂၀၁၆	ချမ်းသာ၊ အလယ်အလတ်၊ နွမ်းပါးအုပ်စု	၂၁	၈	၂၉	ကျေးရွာလူမှုစီးပွားအုပ်စုများ၊ ခွဲခြားသတ်မှတ်နိုင်ရေးအတွက် အခြေခံစံနှုန်းများသတ်မှတ်ခြင်း ကျေးရွာသားများနှင့်အများသ ဘောတူခွဲခြားသတ်မှတ်ခြင်း
၂	ရာသီခွင်ပြပြကွဲဒီဇိုင်း (Seasonal Calender)	၂၁ . ၂၀၁၆	ကော်မတီဝင်၊ အမျိုးသမီး၊ အမျိုးသားများ	၂၁	၈	၂၉	ရာသီဥတု၊စိုက်ပျိုးသီးနှံများ၊ လယ်ယာလုပ်ငန်းများ၊ ဝင်ငွေထွက်ငွေ၊မွေးမြူ ရေးလုပ်ငန်းများ၊
၃	ကျေးရွာလူနေမှုပြသယံဇာတမြေပုံ (social Map/Resource Map)	၂၁ . ၂၀၁၆	ရပ်မိ၊ရပ်ဖ ကော်မတီဝင်များ	၂၁	၈	၂၉	အိမ်အမျိုးအစားများ၊အခြေခံ အဆောက်အဦများ၊လမ်းပန်း ဆက်သွယ်ရေးအခြေအနေ၊ လယ်ယာမြေမြစ်ချောင်း၊ ရေတွင်း၊ရေကန်သစ်တောများ
၄	ပြဿနာသစ်ပင် (Problem Tree)	၂၁ . ၂၀၁၆	အမျိုးသား၊ အမျိုးသမီးများ	၂၁	၈	၂၉	ဆွေးနွေးထားသောအခြေခံ အဆောက်အဦများနှင့်အ သက်မွေးဝမ်းကြောင်းလုပ်ငန်း များ
၅	ကျေးရွာအိမ်နီးစားစဉ်စားပေး အစီအစဉ်(Pair Wise)	၂၁ . ၂၀၁၆	အမျိုးသားအုပ်စု၊ အမျိုးသမီးအုပ်စု၊ လူငယ်အုပ်စု၊ ရပ်မိရပ်ဖအုပ်စု	၂၁	၈	၂၉	အကျိုးပြုပြီးရေအကျိုးခံစားခွင့် နှင့်အဓိကလိုအပ်ချက်များပေ မူတည်ပြီးဆုံးဖြတ်သည်။
၆	အဖွဲ့အစည်းချိတ်ဆက်ပုံ (Venn Diagram)	၂၁ . ၂၀၁၆	အဖွဲ့၊ အုပ်ချုပ်ရေးအဖွဲ့၊ ကျေးရွာစီထောက် အဖွဲ့	၂၁	၈	၂၉	ကျေးရွာတွင်ရှိအဖွဲ့အစည်းများ နှင့်ဖွံ့ဖြိုးရေးလုပ်ငန်းအတွက်ချိတ် ဆက် ဆောင်ရွက်လုပ်ကိုင်မှု
၇	ပင့်ကူအိမ်ကွန်ယက် (Spider Web)	၂၁ . ၂၀၁၆	အမျိုးသား၊ အမျိုးသမီးများ	၂၁	၈	၂၉	အမျိုးသား၊ အမျိုးသမီးများတန်းတူအခွင့်အ ရေးရရှိမှုနှင့်မရရှိသည့်အ ကြောင်းအရင်းများ

<p>၈</p>	<p>အမျိုးသား၊ အမျိုးသမီးများ၏ တနေ့တာလုပ်ငန်းသုံးသ ပ်မ (Men/Women timeline)</p>	<p>၂၁ ၁ ၂၀၁၆</p>	<p>အမျိုးသား၊ အမျိုးသမီးများ</p>	<p>၂၁</p>	<p>၈</p>	<p>၂၉</p>	<p>အမျိုးသား၊ အမျိုးသမီးများ၏တနေ့တာအလုပ် ချိန်နှင့်အားလပ်ချိန်များသုံးသပ် ချက်</p>
<p>၉</p>	<p>အိမ်မက်ပြမြေပုံ (Dream Map)</p>	<p>၂၁ ၁ ၂၀၁၆</p>	<p>ကျေးရွာစီထောက် အဖွဲ့ကျေးရွာလူထု</p>	<p>၂၁</p>	<p>၈</p>	<p>၂၉</p>	<p>နောင်တချိန်ကျေးရွာတွင် ဖြစ်စေလိုသောအနာဂတ်မြင် ကွင်းများထည့်သွင်းရေးဆွဲခြင်း</p>
<p>၁၀</p>	<p>ကျေးရွာသမိုင်းကြောင်း (village Histoy)</p>	<p>၂၁ ၁ ၂၀၁၆</p>	<p>ကျေးရွာစီထောက် အဖွဲ့ကျေးရွာလူထု</p>	<p>၂၁</p>	<p>၈</p>	<p>၂၉</p>	<p>ကျေးရွာဖြစ်ပေါ်လာပုံ သမိုင်းကြောင်း</p>

ကျေးရွာ၏အနာဂတ်ရှုပါရုံမြင်ကွင်းဖော်ထုတ်ခြင်း

(၅)နှစ်တာမြင်ကွင်းပုံ

ရက်စွဲ ၂.၁.၂၀၁၆

အချိန်	အမျိုးသမီး တစ်နေ့တာ လုပ်ဆောင်ချက်
၁:၀၀	အိပ်နေသည်
၂:၀၀	အိပ်နေသည်
၃:၀၀	ဆွမ်းချက်
၄:၀၀	ဆွမ်းဖို. / ထမင်းပြုလုပ်
၅:၀၀	ကလျပ်ဆတ် ရှင်းလေ့ဆင်ပေး ရသည်
၆:၀၀	ကလေး ဦးစိုက် / ကလေးကျောင်းဖို.
၇:၀၀	ကလေးပိုက်ဆံလေးဖြင့် / ကလျပ်ဆတ်
၈:၀၀	ကလျပ်ချိတ်
၉:၀၀	ထမင်းချက်
၁၀:၀၀	ဖိခတ်/ကလေး ဂေ့ချိတ် / ကဝတ်လျက်
၁၁:၀၀	ကလေးကျောင်းကြို
၁၂:၀၀	နေ့လည်စာစား / ကျားချိတ်
၁၃:၀၀	ကလျပ်ဆတ်
၁၄:၀၀	ကလျပ်ဆတ်
၁၅:၀၀	ကလျပ်ဆတ်
၁၆:၀၀	ကလျပ်ဆတ်
၁၇:၀၀	ထမင်းချက်၊ ဂေ့ခတ်၊ အိမ်မှုကိစ္စလုပ်
၁၈:၀၀	ထမင်းကျွေးချက်
၁၉:၀၀	ညစာစားမစား စား
၂၀:၀၀	ဦးစို.ကလေးသိပ်
၂၁:၀၀	ကလေး စာသတ်ပေး
၂၂:၀၀	အိပ်
၂၃:၀၀	အိပ်
၂၄:၀၀	အိပ်

အချိန်	အမျိုးသား တစ်နေ့တာ လုပ်ဆောင်ချက်
၁:၀၀	အိပ်နေသည်
၂:၀၀	အိပ်နေသည်
၃:၀၀	အိပ်နေသည်
၄:၀၀	အိပ်နေသည်
၅:၀၀	အလုပ်စာစား
၆:၀၀	ကလျပ်ဆတ်
၇:၀၀	ကလျပ်ဆတ်
၈:၀၀	ကလျပ်ဆတ်
၉:၀၀	ကလျပ်ဆတ်
၁၀:၀၀	ကလျပ်ဆတ်
၁၁:၀၀	ကလျပ်ဆတ်
၁၂:၀၀	နေ့လည်စာစား
၁၃:၀၀	ရွာစာဆတ်
၁၄:၀၀	ကလျပ်ဆတ်
၁၅:၀၀	ကလျပ်ဆတ်
၁၆:၀၀	ကလျပ်ဆတ်
၁၇:၀၀	ကလျပ်ဆတ်
၁၈:၀၀	ဂေ့ချိတ် ဂေ့ခတ်
၁၉:၀၀	ညစာစားမစား စား
၂၀:၀၀	ဖိခတ်ကြည့်
၂၁:၀၀	အိပ်ယာဝတ်
၂၂:၀၀	အိပ်
၂၃:၀၀	အိပ်
၂၄:၀၀	အိပ်

မှတ်တမ်းတင်သူ

(Signature)

ပျာ ကိုဇီဝဗေဒသုတ် နေ့စား၊ စာပေသမား၊ ချား၊ ဇာတာ စောင့် - ပုံ မှန်ပုံစံ၊ မှန်
အုပ်၊ လမ်းပန်းဆက်သွယ်ရေး၊ အစားအသွယ်၊ နှံ့ဖျိုးဆိုး၊ စာပေပညာရေး၊
ပျား၊ ဘေးဒေသဖြစ်သည်။

ငြိုး၊ တောင်ဆွေးဖွေးသူ - ငြိုးသိဟိရော

ပါဝင်ဆွေးဖွေးသူ - ငြိုးဆိုး၊ ရောင့်၊ ငြိုးသောင်း၊ ငြိုး၊ ငြိုးဆွေး၊ ငြိုး၊ ငြိုးလမ်း၊
ဒေါ်ဝင်းအို - ဒေါ်မိအေး၊ ဒေါ်အိန်အောင်

ဖဲ၊ ငြိုး၊ ကျား၊ ငြိုး - ဒေါ်အောင်အောင်

ပင့်ကူအိမ် သုံးသပ်ခြင်း (Cobweb)

အမျိုးသမီး အဖွဲ့ / အမျိုးသား အဖွဲ့

ရက်စွဲ ၂၀၁၁.၁၁.၁၆

အလုပ်အကိုင်

အခွင့်အလမ်း

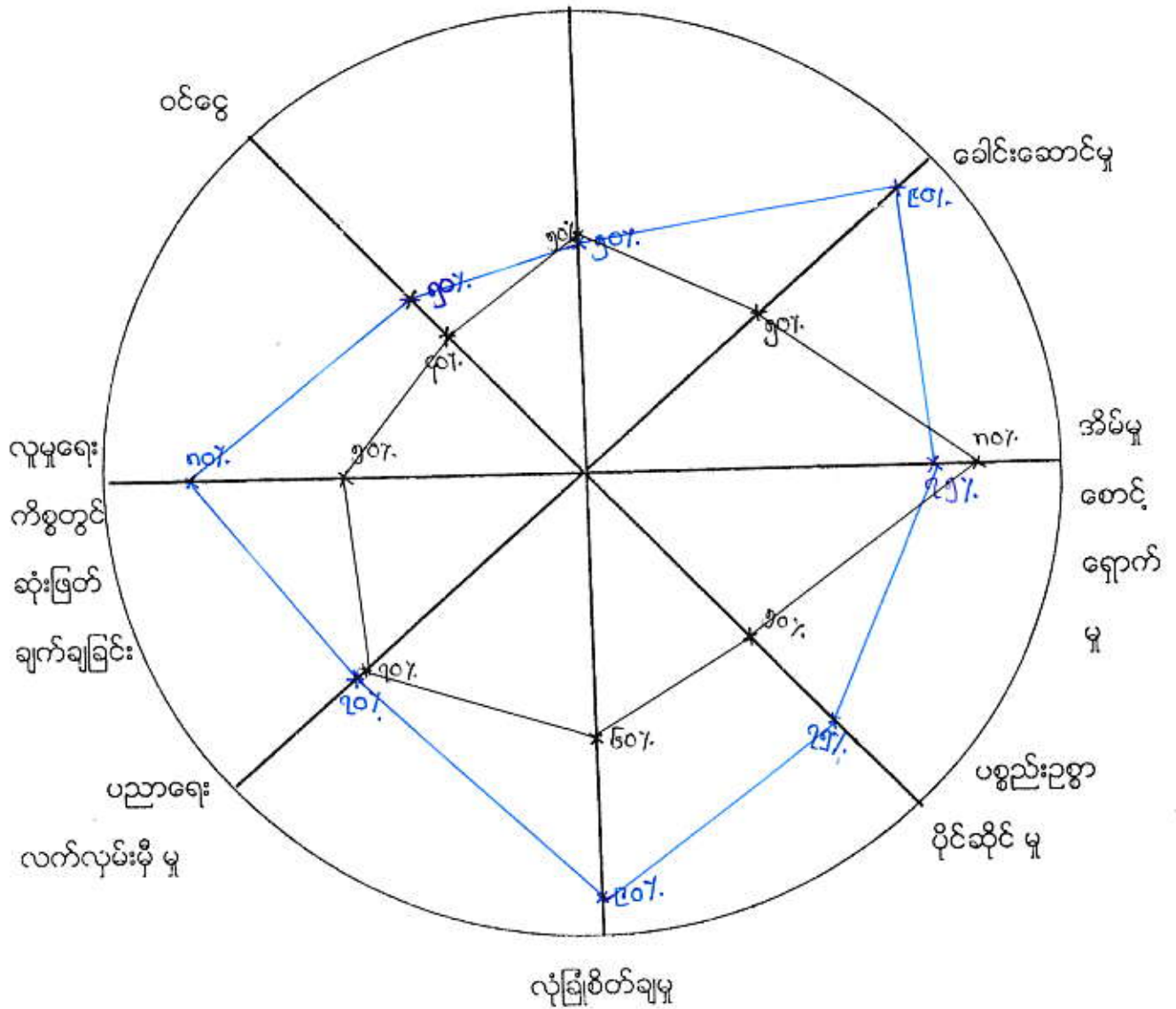

- မ
- ကျား

ပသာတော်အောင်စွာ

ပသာတော်. လက်ဖျတ်. မြို့သူ့အဖွဲ့က နောက်: သာ: နှစ်. နောက်: သစ်:

တော်: သူ (၅၀) နှစ်: အသက်

ဂုဏ်: ရှာ ရေး: ဆုံး: အောင်အောင်စွာ

ဂုဏ်: ရှာ ရေး: ဆုံး: အောင်အောင်စွာအဖွဲ့က နောက်: သာ: (၈၀) နှစ်:

နှစ်: နောက်: သစ်: (၅၀) နှစ်: အသက်

ပျော်စရာအောင်စွာ

ပျော် စရာအောင်စွာအဖွဲ့က နောက်: သာ: မှ: သည် (၆၀) နှစ်: အထိ:

နောက်: သစ်: မှ (၆၀) နှစ်: အသက်

နောက်: နောက်: လက်ဖျတ်: မြို့သူ့: အဖွဲ့က

နောက်: နောက်: လက်ဖျတ်: မြို့သူ့: အဖွဲ့က နောက်: သာ: နှစ်. နောက်: သစ်.

တော်: သူ (၅၀) နှစ်: အသက်

အောင်စွာအောင်စွာ

အောင်စွာအောင်စွာအဖွဲ့က နောက်: သာ: မှ: သည် (၅၅) နှစ်:

အထိ: နောက်: သစ်: မှ: မှ (၈၀) နှစ်: အသက်. နောက်: သစ်: မှ: သည် အောင်စွာအောင်စွာ

မှ: ကို အောင်စွာအောင်စွာအဖွဲ့က နောက်: သာ: အောင်စွာ အသက်. နောက်: သာ: မှ: မှ ၀ နှစ်: ပျော်:

ရှာ အောင်စွာအောင်စွာ အောင်စွာအသက်.

အောင်စွာအောင်စွာ

နောက်: နောက်: လက်ဖျတ်: မြို့သူ့: အဖွဲ့က နောက်: သာ: နှစ်. နောက်: သစ်.

နောက်: နောက်: လက်ဖျတ်: မြို့သူ့: အဖွဲ့က နောက်: သာ: နှစ်. နောက်: သစ်.

အောင်စွာအောင်စွာ: အောင်စွာ - အောင်စွာအောင်စွာ

အောင်စွာအောင်စွာ: အောင်စွာ. (၈၀) ၄ နှစ်:

(၆၀) ၄ နှစ်:

ဥစ္စာနေအဆင့် ခွဲခြားမှု စံနမူနာပုံစံ

မြို့နယ် ဧရာဝတီ... ကျေးရွာအုပ်စု ဒိုက်လူ... ကျေးရွာ ပေါင်ချောင်း... ရက်စွဲ ၂၀၁၁.၁၁.၂၀

အကြောင်းအရာ	ချမ်းသာ	အလယ်အလတ်	နွမ်းပါး
နေအိမ်အခြေအနေ	ဆွပ်စိုက် ၂ ပျဉ်ခင်း ပုဂံကျ	သွပ်စိုက် ၂ ပျဉ်ခင်း	သတ္တမာစိုက် ၂ ဝါထက်
စက်ပစ္စည်းပိုင်ဆိုင်မှု	ဆိုင်ကယ်၊ ဝါဒီ၊ ဆွပ်စိုက်	ဆိုင်ကယ် ၂ ဝါဒီ	-
လယ်ယာမြေပိုင်ဆိုင်မှု	၃ ဇာက	၂ ဇာက	၁ ဇာက
ကျွဲ၊ နွား ပိုင်ဆိုင်မှု	၁၀ ဇာက	၇ ဇာက	၂ ဇာက
တနပ်ပျမ်းမျှဝင်ငွေ	၁၀ သိန်း	၇ သိန်း	၄ သိန်း
စားနပ်ရိက္ခာပူလုံမှု	၁၅ ဇာက	၁၀ ဇာက	၆ ဇာက
စုစုပေါင်းအိမ်ထောင်စု	၄ ခု	၈ ခု	၂၀ ခု

ကျေးရွာ၏ သဘာဝသယံဇာတ အရင်းအမြစ်နှင့် လူမှုရေးပြုမြေပုံ ရေးဆွဲခြင်း

မြို့နယ် ... ကျေးရွာအုပ်စု ... ကျေးရွာ ... ရက်စွဲ ...

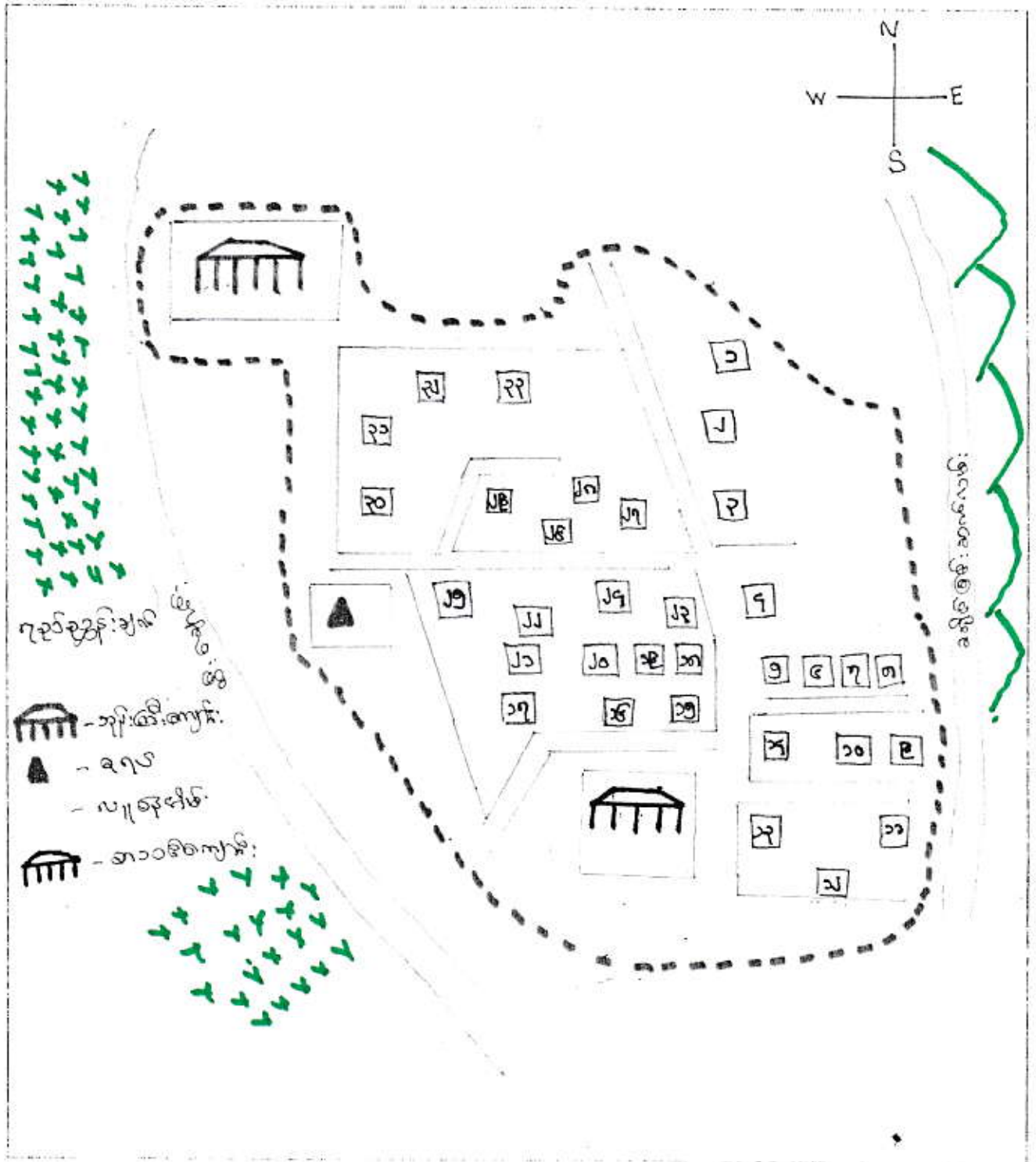

ပိတ်ဆွေးနွေးသူ -

ကျား - ၄

* မှတ်တမ်းတင်သူ

ကျေးရွာအုပ်စု

ကျပ်: ၁၈၇:

ပျော်ရွှင်ကျေးဇူး သွင် ဆေးပေးခန်းမတို့ပါ - ဦးစစ်ရှာ ရုံးဝါး ကျပ်: ၈၇၆:
ဆေးခန်း: သို့ သွား ရောက် ကုသ ဣ ၇၀၀၀၀၊ လမ်းပန်း: ဆက်သွယ်ရေး မဂ္ဂဇင်း: သော အောက်
ဗုံးတန်း: နေ့စဉ် အခက်အခဲတွေ့ ၇၀၀၀၀၀. ငွေထေး: တစ်ခုခု ရသမျှ: မှာ ဖြို. ဆေး: ကိုယ်.
သွား: ရောက် ကုသ ဣ ၁၀၀၀၀၀၀: ငွေ ထေး: မတစ် ခုရေတာ ဆင်း: ၇၀၀၀; မှာ: မှာ ၇၀၀၀
ဗွ ရှင်း: ကုမ္ပဏီ: ဖြစ်. သော ကုသ ဣ ၇၀၀၀၀.

၀၀၀၀၀၀၀၀၀၀၀၀.

ပျော်ရွှင်ကျေးဇူး သွင် ဆေးပေးခန်းမတို့ပါ - ဦးစစ်ရှာ ရုံးဝါး ကျပ်: ၈၇၆:
ကျပ်: ၈၇၆: နေ့စဉ် အခက်အခဲတွေ့ ၇၀၀၀၀၀. ငွေထေး: တစ်ခုခု ရသမျှ: မှာ ဖြို. ဆေး: ကိုယ်.
သွား: ရောက် ကုသ ဣ ၁၀၀၀၀၀၀: ငွေ ထေး: မတစ် ခုရေတာ ဆင်း: ၇၀၀၀; မှာ: မှာ ၇၀၀၀
ဗွ ရှင်း: ကုမ္ပဏီ: ဖြစ်. သော ကုသ ဣ ၇၀၀၀၀.

- ဦးဆောင်ဆွေးနွေးသူ - ဦးကျော်စွာ
- ပါဝင်ဆွေးနွေးသူ - က. ၅၁၂: မ (၄၁)ဦး
- ခံစားခွင့် - ၅၁: ၄၅ နာရီ
- အချိန် - ၄၅- မိနစ်

ကျေးရွာနှင့် အဖွဲ့အစည်းများ ချိတ်ဆက်မှုပြမြေပုံ

ရက်စွဲ ၂၀-၁၀-၂၀၁၈

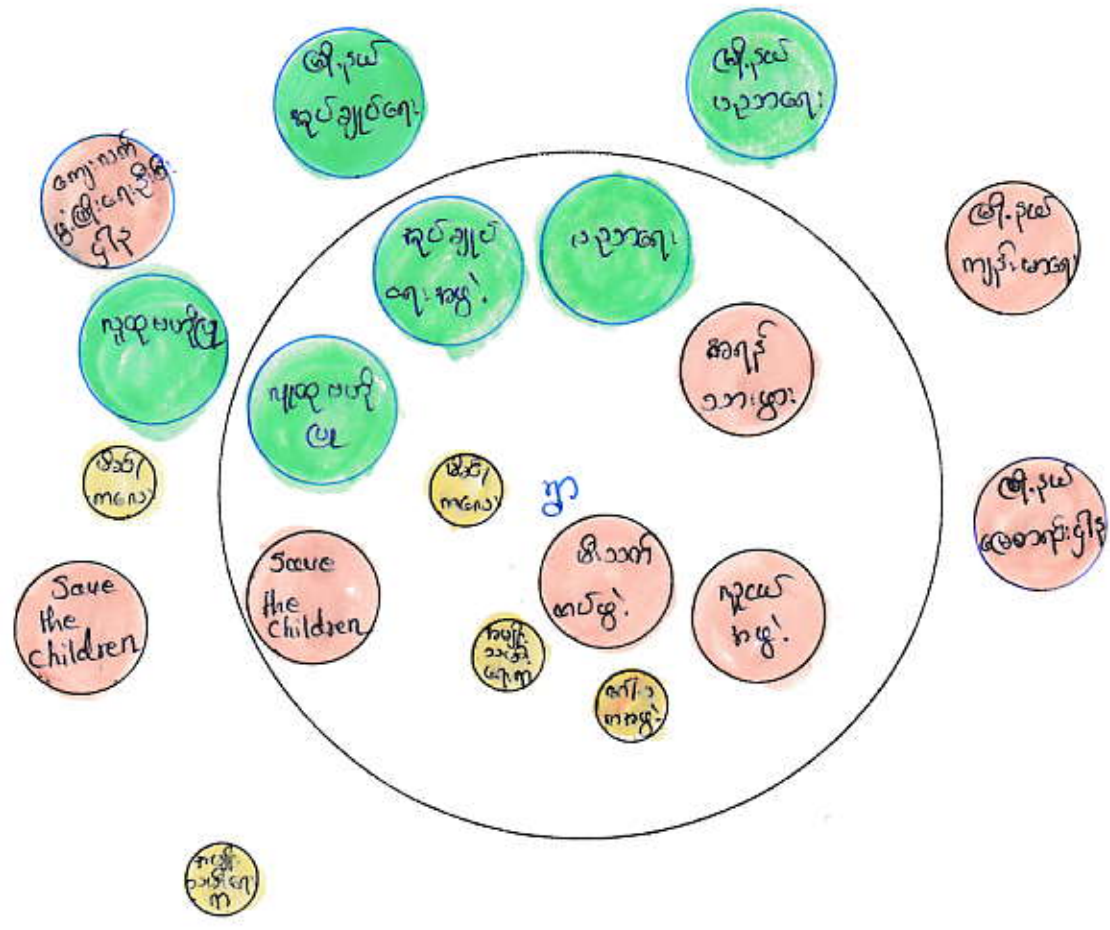

- ကို:
- နတ်
- သေ:

ပြဿနာ သစ်ပင် ရေးဆွဲခြင်း

ရက်စွဲ ၂၁.၁.၂၀၁၆

အကျိုးတရား

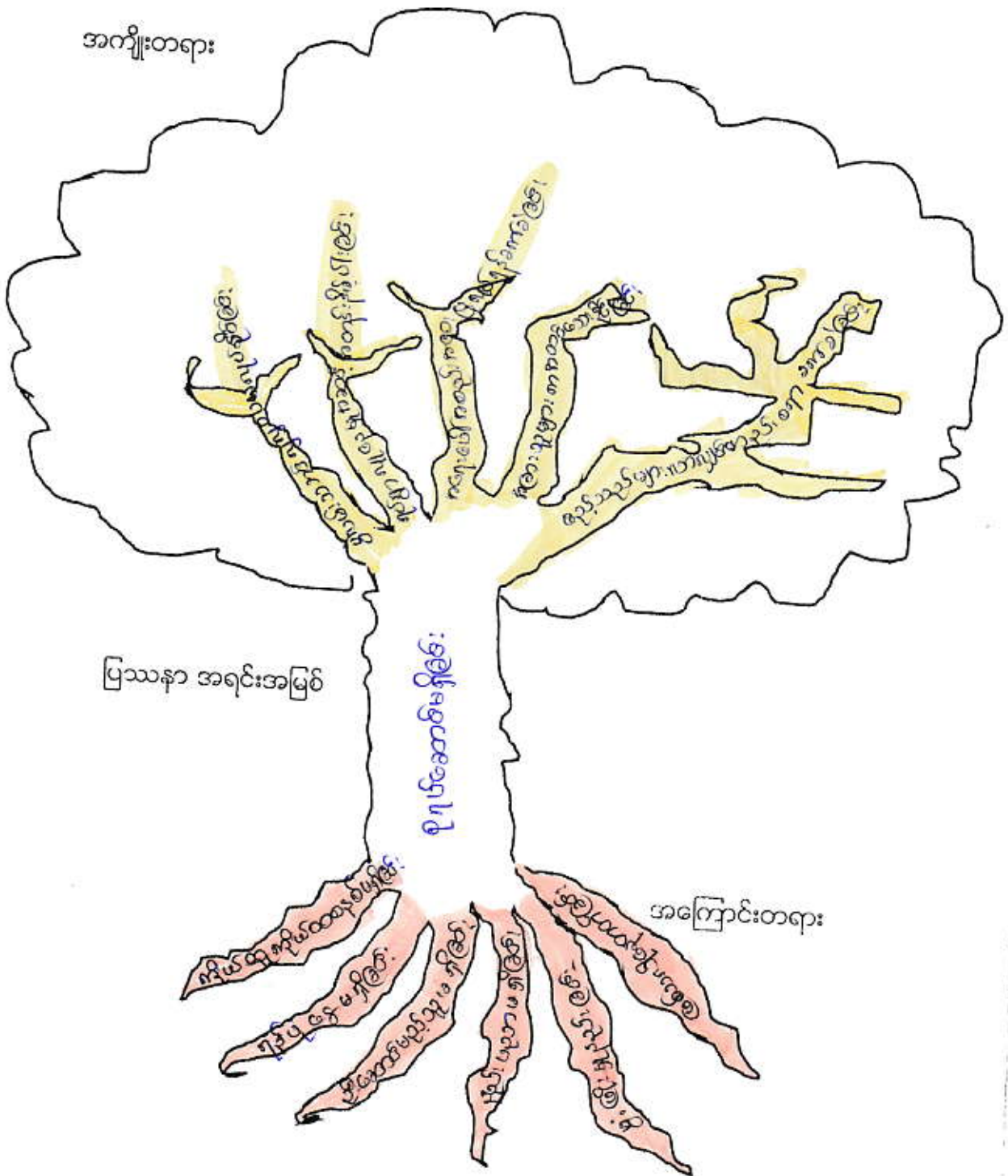

ပြဿနာ အရင်းအမြစ်

စုပေါင်းစာတမ်း

အကြောင်းတရား

အကျိုးတရား

ပြဿနာ အရင်းအမြစ်

အကြောင်းတရား

ပြဿနာ ဖြေရှင်းမှု စက်ဝန်း

မြို့နယ် ... ကေတုတ္ထရာ ... ကျေးရွာအုပ်စု ... ပုသိမ် ... ကျေးရွာ ... ပေါင်ချောင်း ... ရက်စွဲ ... ၂၀၂၁.၁၂.၂၀၂၆

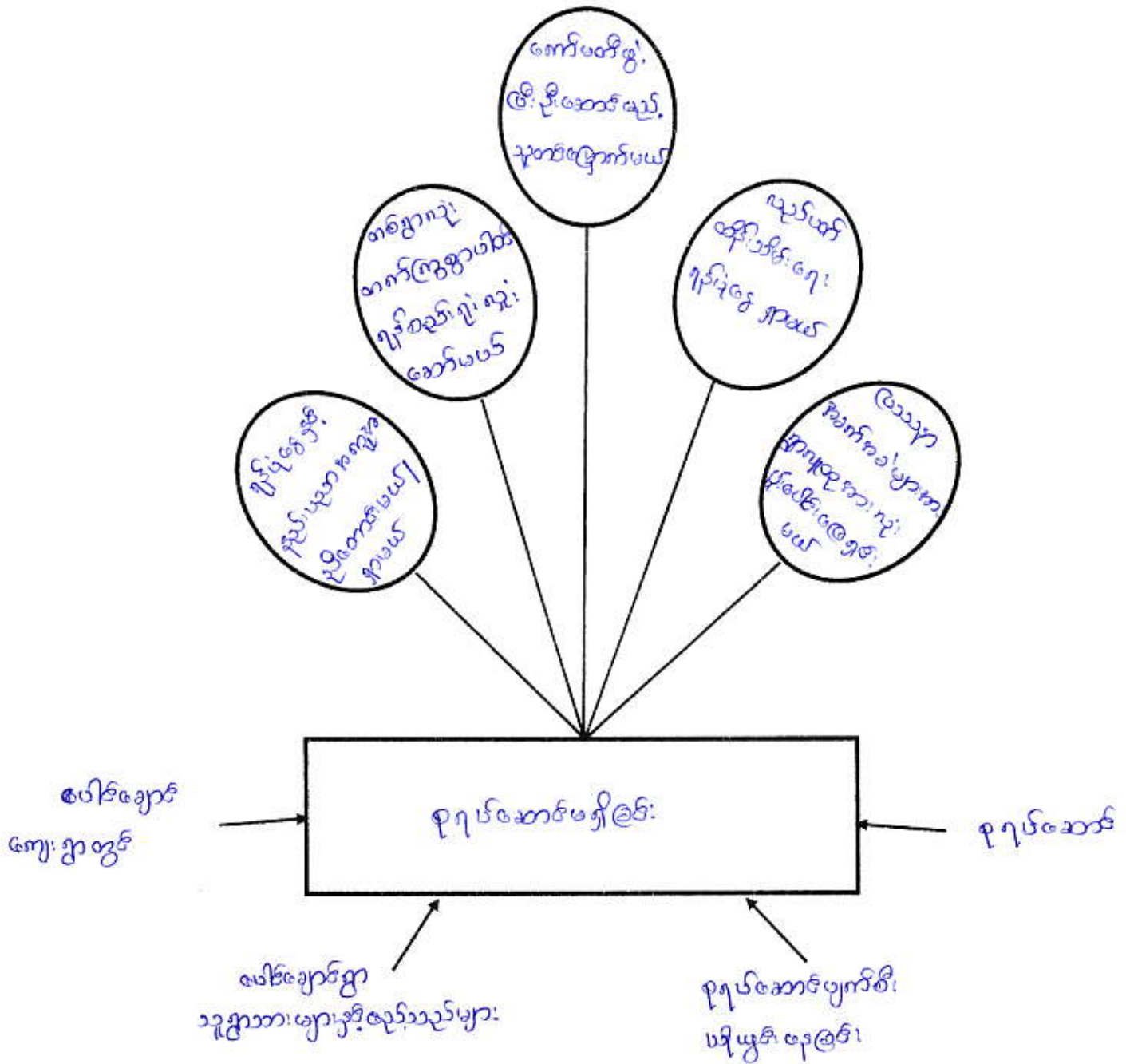

ပါဝင်ဆွေးနွေးသူ -

ကျား - ဦးကျော်ကျော် - ဦးအောင်မောင်

မ - ဒေါ်သန်းဆွေး၊ ဒေါ်လှစန်းအောင်

မှတ်တမ်းတင်သူ

ကျော်
ကျော်ကျော်

၄၄

မကွေး-တိုင်း: ဒေသထီး: ၊ အထူးစွာ စွမ်းဆောင်ရည်: နှစ်အား မှတ်စု , ပေါက်ချော့က်
ကျေးရွာ ဇာတ် ပြဿနာဖြေရှင်း: ဗုဒ္ဓစာအုပ်: သုံးသပ်ချက်.

ရက်စွဲ: ၂၁.၁.၂၀၁၆.

နေ့စွဲ: ခုနှစ်ဆောင်း

အမျိုး: ၃၀ နိဂုံး

ပေါက်ချော့က်ကျေး: ရွာ ဇာတ် စာပေ ပြဿနာ စွမ်းဆောင်ရည်:
ကျေး: မရှိ ခြင်းဖြစ်သည်။ ခုနှစ်ဆောင်း ကျေး: ရှိပြီး ဇာတ်: နာယက နာယက:
ဗု ရှိပုံဖြေရှင်း နည်း: ပညာ နာယက နာယက ကျေးအား ဆိုက်ရှာ ပြုစုမှု: ကိုတောင်းပေး
တစ် ရွာ လုံး ပျားပေါင်း: ပါဝင် ရှိ ချစ်: စူး: ဖွဲ့: ဆောင်း မည်, ကောင်းမယ် ဖွဲ့: ချစ်:
ဗြ: ခေါင်း: ဆောင်း မည် သူ ကို တစ်ဖြောင့် မည်, လည် ပေးပေးပြီး: ခြင်း: ဇာတ်:
နာယက ရှိပုံဖြေရှင်း မည်, အလှ မည်, ပြဿနာ နာယက နာယက: လုံး: ကို
ကျေးရွာ လုံး ဗု ပျားပေါင်း: ပါဝင် ဖြေရှင်း: အမည် ဖြစ်သည်။

ဦးဆောင် ဆွေးနွေးသူ

ဒေါ် ဇော်ဇော်

ပါဝင်ဆွေးနွေးသူ

ကျား (၄)

မ (၄)

လုပ်ငန်းလိုအပ်ချက်များ ဖော်ထုတ်ခြင်း

ရက်စွဲ ...၂.၁.၁၁.၂၀၁၅

အမျိုးသား အဖွဲ့

- ၁။ စုရုပ်ဆောင်
- ၂။ ခရိုင်ချင်းဆက်သွယ်မှု စွာတွင်းလမ်း ဖြူလှစ်ခြင်း
- ၃။ ဆေးပေးချိတ်
- ၄။ ကျန်းမာရေးစစ်ဆေးခြင်း
- ၅။ အကျွမ်းအည်
- ၆။ ရေပေးစေရေး (အကျွမ်းအည်၊ ပုဂ္ဂိုလ်ချုပ်အဖွဲ့၊ ကျန်းမာရေး)
- ၇။ စိုက်ပျိုးရေးအဖွဲ့အစည်း
- ၈။
- ၉။

အမျိုးသမီး အဖွဲ့

- ၁။ စုရုပ်ဆောင်
- ၂။ ခရိုင်ချင်းဆက်သွယ်မှု စွာအထိလမ်းဖြူလှစ်ခြင်း
- ၃။ အိမ်ထောင်ရေး
- ၄။ လက်ယက်တွင်း (ရန်ကင်း)
- ၅။ ကျန်းမာရေးစစ်ဆေးခြင်း
- ၆။ စာကြည့်တိုက်
- ၇။ စုရုပ်ဆောင် + စာကြည့်တိုက် + စစ်ဆေးခြင်း
- ၈။
- ၉။

လုပ်ငန်းဦးစားပေးအလိုက် နှိုင်းယှဉ်ဇယား

ရက်စွဲ ၂၀၂၁.၁၂.၂၀၁၆

	စုစုပေါင်း	ခရိုင်နယ်၊ မြို့နယ်	အိ.လမ်း၊ ရေး	ရေပေး၊ ရေရေး	ကျောက်၊ ဇွန်	စာကြည့်တိုက်	စာကြည့်တိုက် + စုစုပေါင်း + ဇွန်
စုစုပေါင်း	၆၆	စုစုပေါင်း	စုစုပေါင်း	စုစုပေါင်း	စုစုပေါင်း	စုစုပေါင်း	စုစုပေါင်း
ခရိုင်နယ်၊ မြို့နယ်	၅၆		ခရိုင်နယ်၊ မြို့နယ်	ခရိုင်နယ်၊ မြို့နယ်	ခရိုင်နယ်၊ မြို့နယ်	ခရိုင်နယ်၊ မြို့နယ်	ခရိုင်နယ်၊ မြို့နယ်
အိ.လမ်း၊ ရေး	၄၆			အိ.လမ်း၊ ရေး	အိ.လမ်း၊ ရေး	အိ.လမ်း၊ ရေး	အိ.လမ်း၊ ရေး
ရေပေး၊ ရေရေး	၂၆				ကျောက်၊ ဇွန်	ရေပေး၊ ရေရေး	ရေပေး၊ ရေရေး
ကျောက်၊ ဇွန်	၃၆					ကျောက်၊ ဇွန်	ကျောက်၊ ဇွန်
စာကြည့်တိုက်	၁၆						စာကြည့်တိုက်
စာကြည့်တိုက် + စုစုပေါင်း + ဇွန်							

မှတ်တမ်းတင်သူ

 ကော်မရှင်
 cf

ကျေးရွာလူမှုရေး အဆောက်အဦးဆိုင်ရာ အခက်အခဲများအပေါ် ခန့်မှန်း ငွေကြေး တွက်ချက်မှုဇယား

ရက်စွဲ

စဉ်	ဦးစားပေး ဖြေရှင်းရမည့် အခက်အခဲ	ဖြေရှင်းနည်း	လိုအပ်သော ဘဏ္ဍာငွေ ပမာဏ	ဆောင်ရွက်မည့် ကာလ	တာဝန်ခံမည့် အဖွဲ့	မှတ်ချက်
၁။	နု ရုပ်ဆောင်		၈၀ သိန်း	၂၀၁၉	၂၂/၉၂ မဟိုဠာ နှိမ်ကိန်း	
၂။	ရွာနဝေဒယခရိုင် ပစ်ဖိတ်ဖြတ်		၉၅ သိန်း		"	
၃။	နဂါးရေကန်		၅၅ သိန်း		"	
၄။	ရေလေးစေရေး		၃၀ သိန်း		"	
၅။	အကျွတ်ချိတ်		၈၀ သိန်း		"	
၆။	ကျေးရွာခြံစည်း ချိတ်		၅၅ သိန်း			
၇။						
၈။						
၉။						
၁၀။						

ပါဝင်ဆွေးနွေးသူ

ကျား - ၇ ဦး
မ - ၅ ဦး

မှတ်တမ်းတင်သူ

(Signature)
* ကေခင်မြင့်

CF

လုပ်ငန်းလိုအပ်ချက်များ ဖော်ထုတ်ခြင်း

ရက်စွဲ ၂၁.၁.၂၀၁၆

အမျိုးသား အဖွဲ့

- ၁။ ဂြိုဟ် နယ်စုဂြိုဟ်ဆောင်
- ၂။ ဂြိုဟ် ဗဟိုခြေခြင်းဆက်လမ်း ဖြေဖြေ
- ၃။ မီးလင်းဇာ
- ၄။ ဇာလေးဝေဇာ
- ၅။ ကျောက်ခြေဆင်းစဉ်
- ၆။ ဆေးပေးဆေး
- ၇။ တံခွန်ဝေးအား
- ၈။
- ၉။

အမျိုးသမီး အဖွဲ့

- ၁။ ဂြိုဟ် နယ်စုဂြိုဟ်ဆောင်
- ၂။ ဂြိုဟ် ဗဟိုခြေခြင်းဆက်လမ်း ဖြေဖြေ
- ၃။ မီးလင်းဇာ
- ၄။ ကျောက်ခြေဆင်းစဉ်
- ၅။ အလှည့်စဉ်
- ၆။ ဂြိုဟ်ဆောင် ၊ အလှည့်စဉ်ဆင်းစဉ်
- ၇။ ဇာလေးဝေဇာ
- ၈။
- ၉။

ကျေးရွာဖွံ့ဖြိုးရေး အထောက်အကူပြုကော်မတီ ဖွဲ့စည်းပုံ

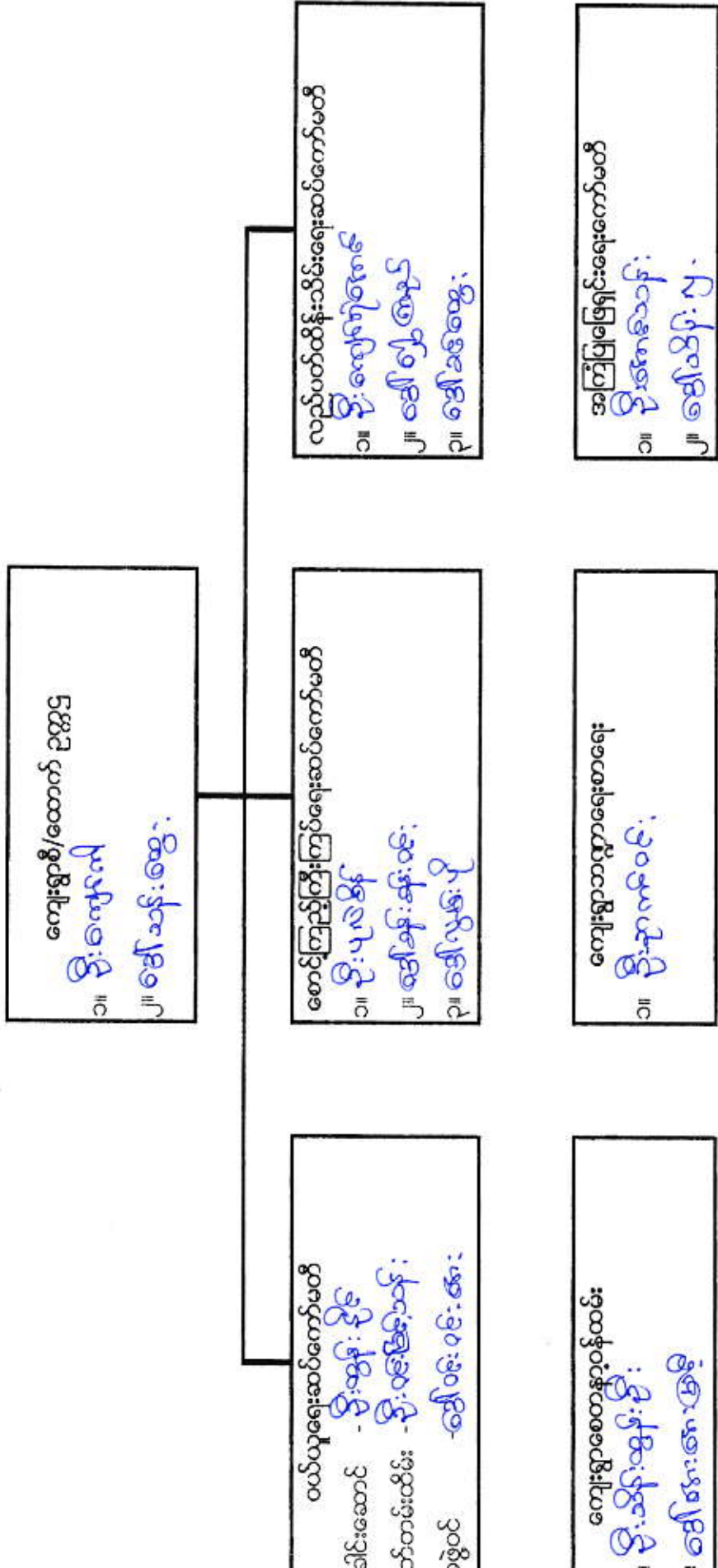

ပုံစံအမျိုးမျိုးရှိသော အင်္ဂလိပ်စာပေများ၏ အမျိုးအစားများကို ဖော်ပြပါ။

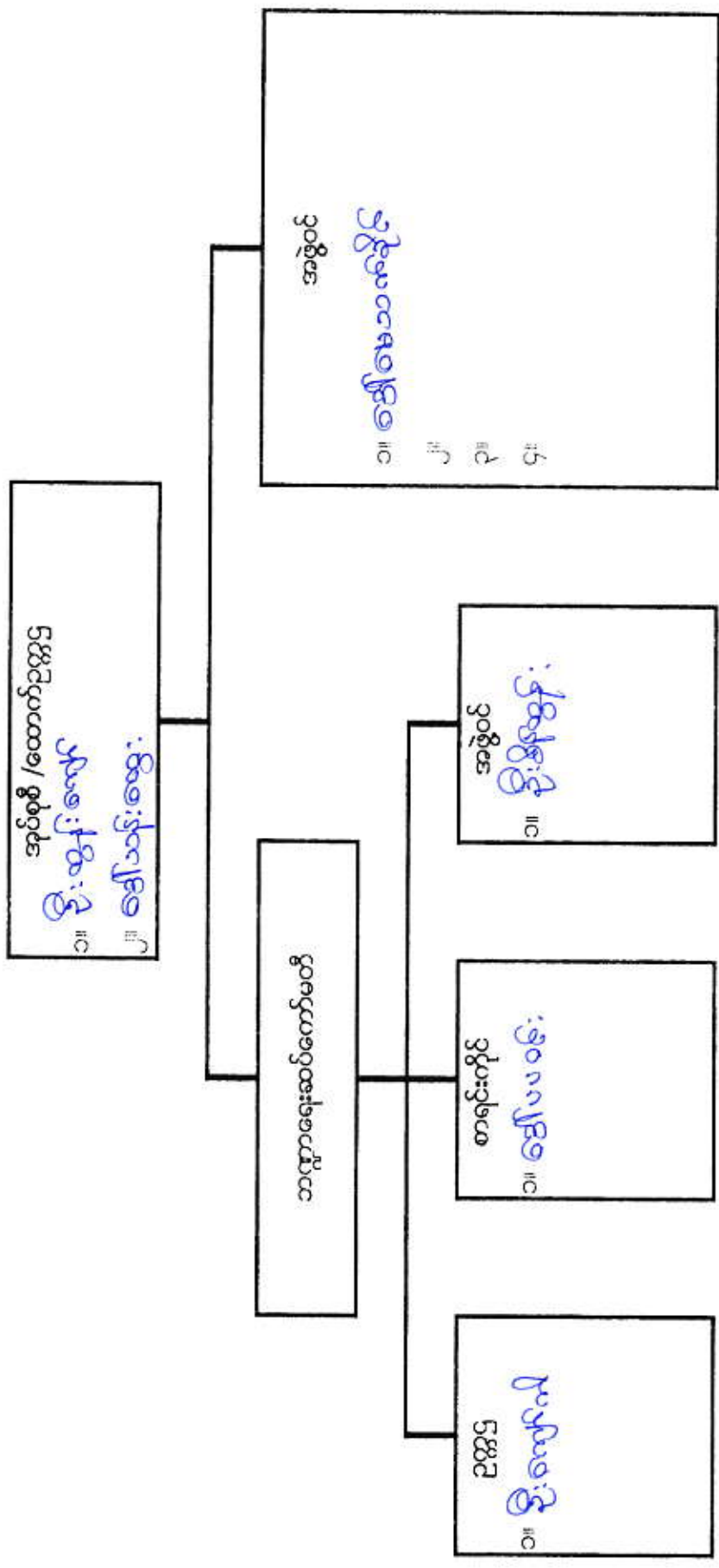

ပုံစံ စ-၃ ကျေးရွာဖွံ့ဖြိုးရေး ဦးစားပေးအစဉ် (Form PC 3)

လမ်းညွှန် ချက်/အဆင့်(၃)ကျေးရွာဖွံ့ဖြိုးရေးအစဉ်အပေးပြီးဆုံးသောအခါ ကျေးရွာစီမံကိန်း အထောက်အကူပြုကော်မတီသည် လူထုစည်းရုံးရေးမှူးအကူအညီဖြင့် ဤပုံစံကိုပြည့်စုံအောင် ဖြည့်သွင်းရမည်။ အားလုံးသောအခက်အခဲအတားအဆီးများ၊ ဖွံ့ဖြိုးမှုဦးစားပေးအစဉ်များ၊ လူထုဗဟိုပြုစီမံကိန်း၏ ရန်ပုံငွေအရင်းအမြစ်နှင့် မသက်ဆိုင်သည့် လုပ်ငန်းများအားလုံးကိုဖော်ပြရမည်။

လူထုစည်းရုံးရေးမှူး/ဝန်ထမ်း အမည် ဦးကျော်စွာ
 နေ့စွဲ ၂၁-၁-၂၀၁၃ စက်ဝန်းအား အမှတ်ခြစ်ပါ (✓) □ စက်ဝန်း(၁)
 မှစ်စက်ဝန်း(၂) □ စက်ဝန်း(၃) □ စက်ဝန်း(၄)

ပြည်နယ်/တိုင်း မကွေး မြို့နယ် ကျေးရွာအုပ်စု ကျေးရွာ ကျေးရွာ ရပ်ကွက်
 က. အခက်အခဲအတားအဆီးများအားဆွေးနွေးခြင်း - ယခုလက်ရှိအခြေအနေတွင်ဤကျေးရွာဖွံ့ဖြိုးတိုးတက်ရေးအတွက် အဓိကအခက်အခဲအတားအဆီးများသည် မည်သည်များဖြစ်ပါသနည်း(အမျိုးသား/သမီး အနည်းဆုံးအခက်အခဲ ၅ ခုစီဖော်ပြပါ)

အမျိုးသား အဖွဲ့မှတင်ပြသောအခက်အခဲအတားအဆီးများ		အမျိုးသမီး အဖွဲ့မှတင်ပြသောအခက်အခဲအတားအဆီးများ	
၁	ယူဇဝင်၊ ဂျိဇွန်၊ ရွာခက်	၁	ယူဇဝင်၊ ဂျိဇွန်၊ ရွာခက်
၂	အားလပ်ရက်	၂	လမ်းညွှန်၊ လမ်းဆုံ
၃	ကျွန်း၊ ရွာ၊ ရွာခက်	၃	ညွှန်၊ အားလပ်ရက်၊ ရွာခက်
၄	ကျွန်း၊ ရွာ၊ နယ်၊ ရွာ	၄	ကျွန်း၊ ရွာ၊ နယ်၊ ရွာ
၅	ကျွန်း၊ ရွာ၊ နယ်၊ ရွာ	၅	ကျွန်း၊ ရွာ၊ နယ်၊ ရွာ

ခ. မျှော်မှန်းခြင်း- ဤကျေးရွာဖွံ့ဖြိုးတိုးတက်ရေးအတွက်နှစ်အတွက်လာမည့် (၅)နှစ်အားရည်ရွယ်၍ဆောင်ရွက်ရန်အတွက် မည်သည့်အရာများသည်အဓိကမျှော်မှန်းချက်ဖြစ်သနည်း။

အမျိုးသားအဖွဲ့မှတင်ပြသောမျှော်မှန်းချက်များ		အမျိုးသမီးအဖွဲ့မှတင်ပြသောမျှော်မှန်းချက်များ	
၁	ရွာ၊ ရွာ၊ ရွာ၊ ရွာ	၁	ရွာ၊ ရွာ၊ ရွာ၊ ရွာ
၂	ရွာ၊ ရွာ၊ ရွာ၊ ရွာ	၂	ရွာ၊ ရွာ၊ ရွာ၊ ရွာ
၃	ရွာ၊ ရွာ၊ ရွာ၊ ရွာ	၃	ရွာ၊ ရွာ၊ ရွာ၊ ရွာ
၄	ရွာ၊ ရွာ၊ ရွာ၊ ရွာ	၄	ရွာ၊ ရွာ၊ ရွာ၊ ရွာ
၅	ရွာ၊ ရွာ၊ ရွာ၊ ရွာ	၅	ရွာ၊ ရွာ၊ ရွာ၊ ရွာ

ဂ. ဤကျေးရွာ၏ လာမည့်(၃)နှစ်အတွက် ဦးစားပေး ဖွံ့ဖြိုးတိုးတက်မှု လုပ်ငန်း အစီအစဉ်များအားဖော်ပြပါ။ (လူထုဗဟိုပြုစီမံကိန်း ရန်ပုံငွေအတွက် အဆိုပြုသော အစီအစဉ်များကိုဦးစားပေး အဆင့်အလိုက်ဖော်ပြပြီး ကျန် လူထုဗဟိုပြု စီမံကိန်း ရန်ပုံငွေအရင်းအမြစ်နှင့် မပတ်သက်သည့်အစီအစဉ်များလည်းဖော်ပြရန်ဖြစ်သည်)

ကျေးရွာအတွက်ဦးစားပေးဖွံ့ဖြိုးတိုးတက်မှု လုပ်ငန်းစဉ်များ	အဆိုပြုသူ (အမျိုးသားများ/ အမျိုးသမီးများ/ အမျိုးသား+အမျိုးသမီး)	လူထုဗဟိုပြုစီမံကိန်းအတွက်အဆိုပြုသည် (ဦးစားပေးအဆင့်အလိုက်ဖော်ပြပါ)	ခန့်မှန်း ကုန်ကျ စရိတ်	အကျိုးခံ စားခွင့်ရှိ သူခန့်မှန်းခြေ အရေအတွက်
၁	ရွာ၊ ရွာ၊ ရွာ၊ ရွာ	M + 10	၂၀၀၀	၂၀၀၀
၂	ရွာ၊ ရွာ၊ ရွာ၊ ရွာ	M + 10	၂၀၀၀	၂၀၀၀

၃	မိ.လဒ်.ဇာ:	m+b		အသိ: ၂၀၅၃
၄	ဇာပေ:ဝေဇာ:	m+b		အသိ: ၂၀၅၃
၅	ဇာနဒ်:ဒ်အသိ:ဇာ:	m+b		အသိ: ၂၀၅၃
၆	ဇာနဒ်:ဒ်အသိ:ဇာ:	la		အသိ: ၂၀၅၃

ဥက္ကဋ္ဌ ၊ ကျေးရွာစီမံကိန်းအထောက်အကူပြုကော်မတီမှအတည်ပြုသည်။

အမည်..... လက်မှတ်..... နေ့စွဲ.....

လူထုတော်ပြစ်ခံကိန်းစီမံကိန်းလက်ဖွဲ့

အပိုင်း-၃ ၂၉.၉.၂၀၁၅

ပုံစံ ၈-၄ ကျေးရွာအုပ်စုစီမံကိန်းလုပ်ငန်းခွဲရွေးချယ်ခြင်းပုံစံ

လမ်းညွှန်ချက်။ ။ ကျေးရွာအုပ်စုစီမံချက်ရေးဆွဲသည့်အစည်းအဝေးတွင် ဤပုံစံအားလူထုစည်းရုံးရေးမှူး / လက်ထောက်နည်းပညာမှူးတို့၏ အကူအညီဖြင့်ပြည့်စုံစွာ မြည့်သွင်းရမည်။
 ဤပုံစံအားပြည့်စုံစွာဖြည့်သွင်းပြီးပါကကျေးရွာအုပ်စုမှူးတို့ထက်ရှေးစီမံချက်တွင်နောက်ဆက်တွဲအဖြစ်တွဲထားရမည်။ CF မှ အချက်အလက်များကို MIS သို့ထည့်သွင်းရမည်။
 ကျေးရွာစည်းရုံးရေးမှူး/ဝန်ထမ်းအမည် ဦး မင်းမောင်၊ ၉၂၊ ၁၂၆၅၃၅၆၇၈၉၊ ၉၂၊ ၁၂၆၅၃၅၆၇၈၉၊ ၉၂
 နံနံ ၂၀၁၅.၀၉.၂၀
 ပြီးသ် စေတုတ္ထရာ့ .
 စက်ဝန်းအားအမှတ်ခြစ်ပေးပါ(✓) စက်ဝန်း(၁)၊ စက်ဝန်း(၂)၊ စက်ဝန်း(၃)၊ စက်ဝန်း(၄)
 ကျေးရွာအုပ်စု ဒုန်ကြာကျေးရွာ၊ ၄၂

ကျေးရွာအမည်	ဆောင်ရွက်မည့် လုပ်ငန်းများ	အတိုင်းအတာ	ခန့်မှန်း တိုက်ရိုက်အကျိုး ခံစားခွင့်ရှိသူများ	အဆိုပြုတင်ပြသူ	ခန့်မှန်းကုန်ကျစရိတ်			စုစုပေါင်း
					စီမံကိန်းမှ ထည့်ဝင်မှု	ကျေးရွာမှ ထည့်ဝင်မှု	အခြားထည့်ဝင်မှု (ဖော်ပြပါ) ထည့်ဝင်ငွေ အမည်/ယဖွဲ့	
ဒုန်ကြာ	ရွာနယ်မြေခရိုင် ရွေးချယ်လုပ်ငန်း၊ မေ့မိလုပ်ငန်း	၅၅၀' x ၈၀' ၀-၆"	၂၅၀ - ၆"	ကျား၊ မိန်းမ၊ ကျား + မ	၅၆၀၀၀၀၀၀	-	-	၅၆၀၀၀၀၀၀
ပေါင်ချောင်း	ရွာနယ်မြေခရိုင် ရွေးချယ်လုပ်ငန်း၊ မေ့မိလုပ်ငန်း	၃၀' x ၁၀၀' x ၁၀'	၂၀၅ - ၆"	ကျား၊ မိန်းမ၊ ကျား + မ	၆၀၀၀၀၀၀၀	-	-	၆၀၀၀၀၀၀၀
လှည့်လည်ကျေးရွာ	ရွာနယ်မြေခရိုင် ရွေးချယ်လုပ်ငန်း၊ မေ့မိလုပ်ငန်း	၆၀၀' x ၈၀' ၀-၆"	၁၄၃ - ၆"	ကျား၊ မိန်းမ၊ ကျား + မ	၅၀၀၀၀၀၀၀	-	-	၅၀၀၀၀၀၀၀
လှည့်လည်ကျေးရွာ	ရွာနယ်မြေခရိုင် ရွေးချယ်လုပ်ငန်း၊ မေ့မိလုပ်ငန်း	၅၀၀'	၁၈၀ - ၆"	ကျား၊ မိန်းမ၊ ကျား + မ	၃၅၀၀၀၀၀၀	-	-	၃၅၀၀၀၀၀၀

ပုံစံ - စ-၁၂ - အစည်းအဝေးတက်ရောက်သူများ (FORM PC 12)

လမ်းညွှန်၊ စီမံကိန်း အစည်းအဝေးအားလုံးတွင် အသုံးပြုရန်၊ လူထုစည်းရုံးရေးများက ကျေးဇူးတင် ကျင့်သုံးရန်၊ လူထုစည်းရုံးရေးအဖွဲ့မှ ဖွဲ့စည်းထားသော အဖွဲ့ဝင်များ၏ အစည်းအဝေးတက်ရောက်သူများစာရင်းကို ဖြည့်သွင်းရန်

စည်းရုံးရေးအဖွဲ့အမည် **ဦးစောအောင်အဖွဲ့**

ရက်စွဲ၊ ၂၁. ၁. ၂၀၁၆. စီမံကိန်းစက်ဝန်းအမှတ်ဖြစ်ပါ (✓) စက်ဝန်း(၁) စက်ဝန်း(၂) စက်ဝန်း(၄)

ဖြည့်နှယ်/ တိုင်းဒေသကြီး **မကွေး** ကျေးဇူးအပ်စု **နဂါး** ကျေးဇူး **ပေါင်စွန်း**

မြို့နယ် **ခေတုမ္ဘာ**

စဉ်	အမည်	ကျား (✓)	မ (✓)	အိမ်ထောင် စုကိုယ်စားလှယ် (✓)(၁)	လူမျိုး	လက်မှတ်
၁	ဦးစောအောင်	✓		✓	ဗမာ	ဇွန်စွန်း
၂	ဦးဌေးဝင်း	✓		✓	"	အောင်
၃	ဦးအောင်ကျော်	✓		✓	"	အောင်
၄	ဦးအောင်ကျော်	✓		✓	"	Majid
၅	ဦးအောင်ကျော်	✓		✓	"	အောင်
၆	ဦးအောင်ကျော်	✓	✓	✓	"	အောင်
၇	ဦးအောင်ကျော်	✓	✓	✓	"	အောင်
၈	ဦးအောင်ကျော်	✓	✓	✓	"	အောင်
၉	ဦးအောင်ကျော်	✓	✓	✓	"	အောင်
၁၀	ဦးအောင်ကျော်	✓	✓	✓	"	အောင်
၁၁	ဦးအောင်ကျော်	✓	✓	✓	"	အောင်
၁၂	ဦးအောင်ကျော်	✓	✓	✓	"	အောင်
၁၃	ဦးအောင်ကျော်	✓	✓	✓	"	အောင်
စုစုပေါင်း		၉	၄	၉		

၁) အိမ်ထောင်ဦးစီးဖြစ်ရန်မလိုပါ။ အမျိုးသား/အမျိုးသမီး အိမ်ထောင်စု တစ်စုကို ကိုယ်စားပြုသူသည် သူမဆို အမှတ်ဖြစ်ပါ။

ပုံစံ - ၀-၁၂ - အစည်းအဝေးတက်ရောက်သူများ (FORM PC 12)

လယ်ညွန့်၊ စီမံကိန်း၊ အစည်းအဝေးအားလုံးတွင် အသုံးပြုရန်၊ လူထုစည်းရုံးရေးမှူးက ကျေးဇူးတင် ကျင့်သုံးရန်၊ စီမံကိန်း-စက်ဝန်းအချိန်ဇယားပါ အစည်းအဝေးတက်ရောက်သူများစာရင်းကို ဖြည့်သွင်းရန်

စည်းရုံးရေးမှူးအမည် **ဦးအောင်စိန်**

ရက်စွဲ: ၂၁.၁၂.၁၆
 ဖြည့်နှက်ပုံစံအမျိုးအစား: စက်ဝန်း(၁) စက်ဝန်း(၂) စက်ဝန်း(၃) စက်ဝန်း(၄)
 ပြည်နယ်: **မန္တလေး** ကျေးရွာအုပ်စု: **နဂါး** ကျေးရွာ: **ပေါင်ချောင်း**

စဉ်	အမည်	ကျား (V)	မ (V)	အိမ်ထောင်စုကိုယ်စားလှယ် (V) ^(၁)	လူမျိုး	လက်မှတ်
၁၄	ဒေါ်အေးအေး		✓	✓	ခွန်း	ဖြင့်
၁၅	ဒေါ်ဝင်းအေး		✓	✓	မ	ဖြင့်
၁၆	ဒေါ်အေးအေး	✓		✓	မ	၁၃.၁၂.၁၆
၁၇	ဒေါ်အေးအေး	✓		✓	မ	စန်းစန်း
၁၈	ဒေါ်အေးအေး	✓		✓	မ	အေးအေး
၁၉	ဒေါ်အေးအေး	✓		✓	မ	အေးအေး
၂၀	ဒေါ်အေးအေး	✓		✓	မ	အေးအေး
၂၁	ဒေါ်အေးအေး	✓		✓	မ	အေးအေး
၂၂	ဒေါ်အေးအေး	✓		✓	မ	အေးအေး
၂၃	ဒေါ်အေးအေး	✓		✓	မ	အေးအေး
၂၄	ဒေါ်အေးအေး	✓		✓	မ	အေးအေး
၂၅	ဒေါ်အေးအေး	✓		✓	မ	အေးအေး
၂၆	ဒေါ်အေးအေး	✓		✓	မ	အေးအေး
စုစုပေါင်း:		၁၀	၃			

(၁) အိမ်ထောင်စုစီမံကိန်းဌာနမှ လုပ်ငန်း အမျိုးသား/အမျိုးသမီး အိမ်ထောင်စု တစ်စုကို ကိုယ်စားပြုသူအဖြစ် သတ်မှတ်ရန်



ပုံစံ - ၀-၁၂ - အစည်းအဝေးတက်ရောက်သူများ (FORM PC 12)

လမ်းညွှန်မှု၊ စီမံကိန်း၊ အစည်းအဝေးအားလုံးတွင် အသုံးပြုရန်၊ လူထုစည်းရုံးရေးများက တွေးရွာသို့ တွင်းဆင်းစဉ် စစ်ဆေး၍ ပုံစံ ၂ စီမံကိန်းစက်ဝန်းအချိန်ဇယားပါ အစည်းအဝေးတက်ရောက်သူများစာရင်းကို ဖြည့်သွင်းရန်

စည်းရုံးရေးမှူးအမည် ဦး ရေအိမ်ရဲ

ရက်စွဲ၊ ၂၀၂၁.၁၂.၁၄

ပြည်နယ်/ တိုင်းဒေသကြီး မကွေး ပြ.နယ် စက်ဝန်း(၁) စက်ဝန်း(၂) စက်ဝန်း(၃) စက်ဝန်း(၄)

မြို့နယ် အောက်တောင် ကျေးရွာအုပ်စု နန်အေး ကျေးရွာ ပေါ်ရွှေကန်

အစည်းအဝေးခေါင်းစဉ်။

စဉ်	အမည်	ကျား (V)	မ (V)	အိမ်ထောင် ဝန်ထမ်း (V) ^(၁)	လူနီ	လက်မှတ်
၀၁	<u>ဦး ယုယိတ်</u>	<u>✓</u>		<u>✓</u>	<u>၁၆</u>	<u>ဦး ယုယိတ်</u>
၀၂	<u>ဒေါ်ခင်စု</u>		<u>✓</u>	<u>✓</u>	<u>၈</u>	<u>ဒေါ်ခင်စု</u>
၀၃	<u>ဒေါ်ခင်အေး</u>		<u>✓</u>	<u>✓</u>	<u>၈</u>	<u>ဒေါ်ခင်အေး</u>
၀၄	<u>ဒေါ်ခင်အေး</u>		<u>✓</u>	<u>✓</u>	<u>၈</u>	<u>ဒေါ်ခင်အေး</u>
၀၅	<u>ဒေါ်ခင်အေး</u>		<u>✓</u>	<u>✓</u>	<u>၈</u>	<u>ဒေါ်ခင်အေး</u>
၀၆	<u>ဒေါ်ခင်အေး</u>		<u>✓</u>	<u>✓</u>	<u>၈</u>	<u>ဒေါ်ခင်အေး</u>
၀၇	<u>ဒေါ်ခင်အေး</u>		<u>✓</u>	<u>✓</u>	<u>၈</u>	<u>ဒေါ်ခင်အေး</u>
၀၈	<u>ဒေါ်ခင်အေး</u>		<u>✓</u>	<u>✓</u>	<u>၈</u>	<u>ဒေါ်ခင်အေး</u>
၀၉	<u>ဒေါ်ခင်အေး</u>		<u>✓</u>	<u>✓</u>	<u>၈</u>	<u>ဒေါ်ခင်အေး</u>
၁၀	<u>ဒေါ်ခင်အေး</u>		<u>✓</u>	<u>✓</u>	<u>၈</u>	<u>ဒေါ်ခင်အေး</u>
စုစုပေါင်း		<u>၂</u>	<u>၅</u>			

(၁) အိမ်ထောင်စဉ်းစီးခြင်းရန်မလိုပါ။ အမျိုးသား/အမျိုးသမီး အိမ်ထောင်စု တစ်စုကို ကိုယ်စားပြုသူမည်သူမဆို အမှတ်ဖြစ်ပါ။

ပေါင်ချောင်ကျေးရွာ၏ ကျေးရွာလက်စွဲစာအုပ်ပြုလုပ်ခြင်း
မှတ်တမ်းဓာတ်ပုံများ



VDP အရည်အသွေးထိန်းချုပ်မှု

ထိန်းချုပ်သူ-	ရက်စွဲ-	ရွာ-	VDP ရက်စွဲ-
		မြို့နယ်-	ကျေးရွာအုပ်စု-

(က) ခြုံငုံခြင်း (မြို့နယ်အဆင့်) - PC 8 ၏ Data အရ မှန်ကန်မှုရှိကြောင်းစစ်ပါ။

(ခ) အသေးစိတ် စစ်ဆေးခြင်း - တစ်မြို့နယ်တွင် ၁၀ ရွာ မှ ၂၀ ရွာ ကျေးရွာအုပ်စု (VDPs) များကို အရည်အသွေးစစ်ဆေးရန်ရွေးပါ။ တစ်မြို့နယ်တွင် ကျေးရွာ ၂၀ ထက်ကျော်လျှင် ကျပန်းနမူနာရွေးပါ။

(၁) VDP တာရွက်စာတမ်းပြီးဆုံးမှုကို စစ်ဆေးပါ။ (OM အရ)

- မျက်နှာဖုံး (အဖုံး)
- ဗာတီကာ
- ကျေးရွာအခြေခံ Data
- PSA အကျဉ်းချုပ်နှင့် PRA လုပ်ငန်းစဉ်
- အမျိုးသား/အမျိုးသမီးအဖွဲ့များ၏ အခက်အခဲများ
- ကျေးရွာမျှော်မှန်းချက် (ဆွေးနွေးချက်ရလဒ်)
- အမျိုးသား/အမျိုးသမီးအဖွဲ့များသဘောတူထားသည့် နောင်လေးနှစ်အတွက် ဦးစားပေးလုပ်ငန်းများကရင်း (အခြေခံအဆောက်အအုံ၊ အသက်မွေးမှု၊ ပညာရေး၊ လူမှုရေးထိန်းသိမ်းမှု...)

နောက်ဆက်တွဲများ-

- လူမှုရေးအကဲဖြတ်မှု တာရွက်စာတမ်းခြေခံနှင့် PRA လုပ်ငန်းစဉ် (ဖြစ်နိုင်လျှင်) ဖြေပုံများ ပါရမည်၊ စည်းစိမ်ပိုင်ဆိုင်မှုအဆင့်၊ venn ပုံ...
- ကျေးရွာစီမံကိန်းရေးဆွဲရေးအစည်းအဝေးမိတ္တူ
- ကျေးရွာ၏အချက်အလက် (PC 1 ပုံစံ)
- ကျေးရွာမျှော်မှန်းချက်

(၂) လူမှုရေးအကဲဖြတ်မှုအရည်အသွေးနှင့် VDP စစ်ဆေးပါ။

- VDP တွင်ပါဝင်သောဦးရေ (အမျိုးသား/အမျိုးသမီး)-
- လူမှုရေးအကဲဖြတ်မှုအရည်အသွေးနှင့် VDP အတွက် ရက်ပေါင်း-
- PRA ပစ္စည်းများ အသုံးပြုသည့် အရေအတွက်-



နောက်ဆက်တွဲ (၄) ခြားနားသောအပိုင်းများအတွက် ဦးစားပေးဖွံ့ဖြိုးရေးလုပ်ငန်းစဉ်များ အနှစ်ချုပ်

ပုဂ္ဂိုလ်သည်အား VPSC တွင်ထားရှိရပါမည်။ အခြားဌာနများနှင့် ညှိနှိုင်းရန်အတွက် မိတ္တူအား TPIC သို့ပို့ရပါမည်။ MIS data အနေဖြင့်သွင်းရန်မလိုအပ်ပါ။

	အဆင့်	လုပ်ငန်း	မည်သူ ဦးစားပေးလဲ	လ / နှစ်	ကျေးဇူးတင်တာဝန်ခံသူ သို့ အုပ်စု	ပြင်ပမှ မည်သူ ထောက်ပံ့ မလဲ
အခြေခံအဆောက်အအုံ	၀	စုစုပေါင်း	<input type="checkbox"/> မ <input type="checkbox"/> ကျား	၂၀၁၆	ကျေးဇူးတင်သူ	မူလအခြေခံ
	၂	အခြေခံအဆောက်အအုံ	<input type="checkbox"/> မ <input type="checkbox"/> ကျား	၂၀၁၇	"	"
	၃		<input type="checkbox"/> မ <input type="checkbox"/> ကျား			
	၄		<input type="checkbox"/> မ <input type="checkbox"/> ကျား			
	၅		<input type="checkbox"/> မ <input type="checkbox"/> ကျား			
အသက်မွေးဝမ်းကျောင်း/ ဦးစီးဌာန	၀		<input type="checkbox"/> မ <input type="checkbox"/> ကျား			
	၂		<input type="checkbox"/> မ <input type="checkbox"/> ကျား			
	၃		<input type="checkbox"/> မ <input type="checkbox"/> ကျား			
	၄		<input type="checkbox"/> မ <input type="checkbox"/> ကျား			
	၅		<input type="checkbox"/> မ <input type="checkbox"/> ကျား			
ကျေးဇူးတင် နှင့် အဟုတ်		ရေပေးစနစ်	<input type="checkbox"/> မ <input type="checkbox"/> ကျား	၂၀၁၉	ကျေးဇူးတင်သူ	မူလအခြေခံ
	၂		<input type="checkbox"/> မ <input type="checkbox"/> ကျား			
	၃		<input type="checkbox"/> မ <input type="checkbox"/> ကျား			
	၄		<input type="checkbox"/> မ <input type="checkbox"/> ကျား			
	၅		<input type="checkbox"/> မ <input type="checkbox"/> ကျား			
ပညာရေး	၀	အခြေခံအဆောက်အအုံ	<input type="checkbox"/> မ <input type="checkbox"/> ကျား	၂၀၁၀	ကျေးဇူးတင်သူ	မူလအခြေခံ
	၂	အခြေခံအဆောက်အအုံ	<input type="checkbox"/> မ <input type="checkbox"/> ကျား	၂၀၁၀	"	"
	၃		<input type="checkbox"/> မ <input type="checkbox"/> ကျား			
	၄		<input type="checkbox"/> မ <input type="checkbox"/> ကျား			
	၅		<input type="checkbox"/> မ <input type="checkbox"/> ကျား			

အခြား:	၀		<input type="checkbox"/> မ			
			<input type="checkbox"/> ကျား			
	၂	ကစိတ်နှစ်:	<input type="checkbox"/> မ			
			<input type="checkbox"/> ကျား	၂၀၁၈	တေးဂျာနယ်	၂၄ ဇူလိုင် ၂၀၁၈
	၃		<input type="checkbox"/> မ			
			<input type="checkbox"/> ကျား			
	၄		<input type="checkbox"/> မ			
			<input type="checkbox"/> ကျား			
	၅		<input type="checkbox"/> မ			
			<input type="checkbox"/> ကျား			