

ပြည်ထောင်စုသမ္မတမြန်မာနိုင်ငံတော် အစိုးရ
စိုက်ပျိုးရေး၊ မွေးမြူရေးနှင့် ဆည်မြောင်းဝန်ကြီးဌာန
(ကျေးလက်ဒေသဖွံ့ဖြိုးတိုးတက်ရေးဦးစီးဌာန)

စေတုတ္တရာမြို့နယ်



လူထုဗဟိုပြုစီမံကိန်း

National Community Driven Development Project
(NCDDP)



ကျေးရွာဖွံ့ဖြိုးရေးအစီအစဉ်

Village Development Plan (VDP)

ကြောင်သိုက်ကျေးရွာအုပ်စု၊ ပဏူကျေးရွာ

မာတိကာ

စဉ်	အကြောင်းအရာ
၁	မြို့နယ်မြေပုံ
၂	ကျေးရွာအုပ်စုမြေပုံ
၃	ကျေးရွာမြေပုံ
၄	ကျေးရွာအခြေခံအချက်အလက်များပုံစံ(၁)
၅	လူထုပူးပေါင်းပါဝင်သောလူမှုဆန်းစစ်ခြင်းနှင့်အကဲဖြတ်ခြင်း လုပ်ငန်းစဉ် (PSA/PRA) အကျဉ်းချုပ်ဇယား
၆	ကျေးရွာဖွံ့ဖြိုးရေးအစီအစဉ်အတွက်အသုံးပြုခဲ့သော PRA Toolsများနှင့် တစ်စုခြင်းစီအတွက်သုံးသပ်ချက်များ
၇	ကျေးရွာအုပ်စု၊ကျေးရွာကော်မတီဖွဲ့စည်းပုံဇယား
၈	ကျေးရွာဖွံ့ဖြိုးရေးဦးစားပေးအစီအစဉ်ပုံစံ (၃)
၉	ကျေးရွာအုပ်စုစီမံကိန်းလုပ်ငန်းခွဲရွေးချယ်ခြင်းပုံစံ (၄)
၁၀	ဦးစားပေးလုပ်ငန်းအကျဉ်းချုပ်ဇယား
၁၁	အစည်းအဝေးတက်ရောက်သူစာရင်းပုံစံ (၁၂)
၁၂	အစည်းအဝေးမှတ်တမ်း
၁၃	အစည်းဝေးပြုလုပ်သည့် ဓါတ်ပုံများ
၁၄	ကဏ္ဍအလိုက်ဦးစားပေးဖွံ့ဖြိုးရေးလုပ်ငန်းစဉ်များ
၁၅	ကျေးရွာဖွံ့ဖြိုးရေးစီမံချက်အရည်အသွေးထိန်းချုပ်မှု (Check list for VDP)

စေတုတ္ထရာမြို့နယ်ပြမြေပုံ



စေတုတ္ထရာမြို့နယ်
မကျေးတိုင်း
၁ လက်မ = ၂ မိုင်စကေး

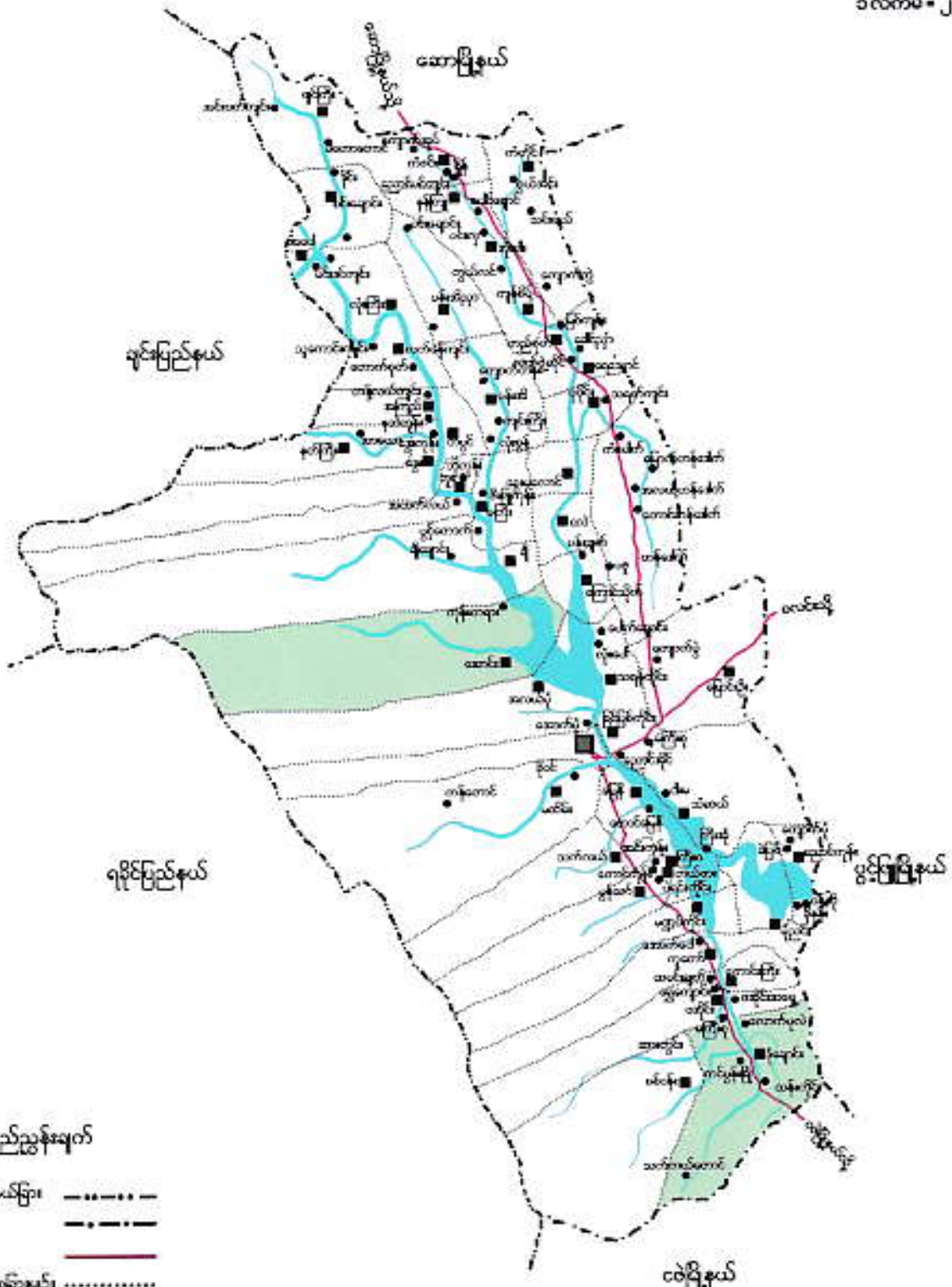

ရည်ညွှန်းချက်

- တိုင်း၊ မြည်နယ်ခြား -----
- မြို့နယ်ခြား -----
- ကားလမ်း -----
- မာယုရွာထုပ်ရုံခြားမျဉ်း -----
- မြို့ -----
- မာယုရွာအုပ်စု -----
- မာယုရွာ -----
- မြစ်ချောင်း -----

ကြောင်သိုက်ကျေးရွာအုပ်စု အခြေပြမြေပုံ

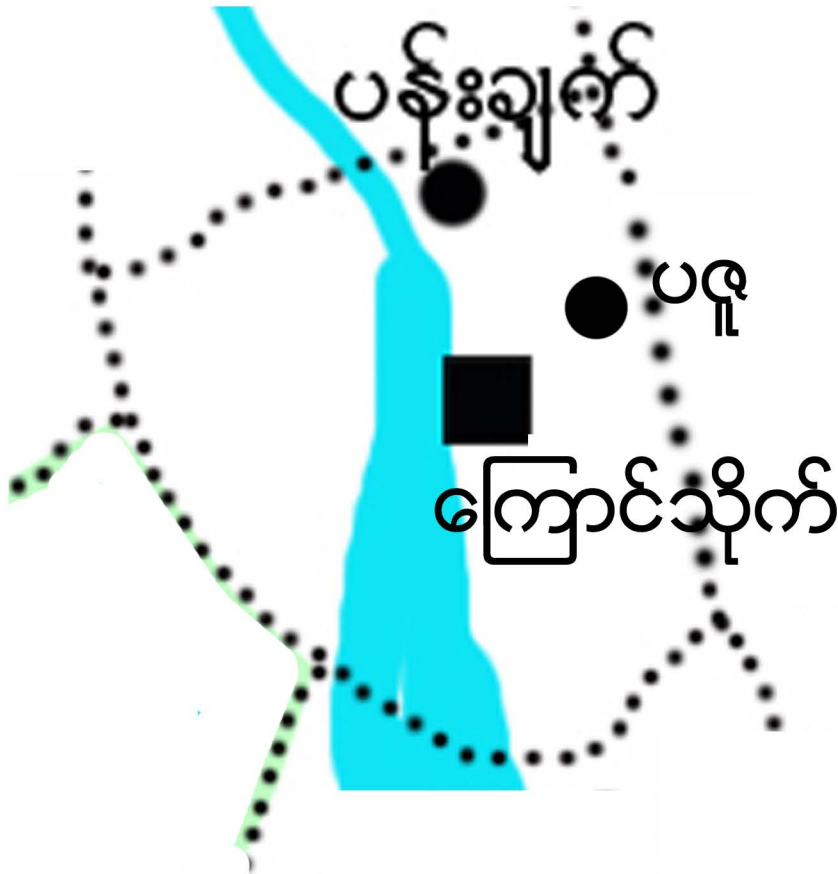

ကျေးရွာအုပ်စု



ကျေးရွာ



ကျေးရွာအုပ်စုခြားမျဉ်း



ချောင်း



မကွေးတိုင်းဒေသကြီး၊ မင်းဘူးခရိုင်၊ ခေတုတ္တရာမြို့နယ်၊ ကြောင်သိုက်ကျေးရွာအုပ်စု
မလူကျေးရွာ အကွက်ချမြေပုံ

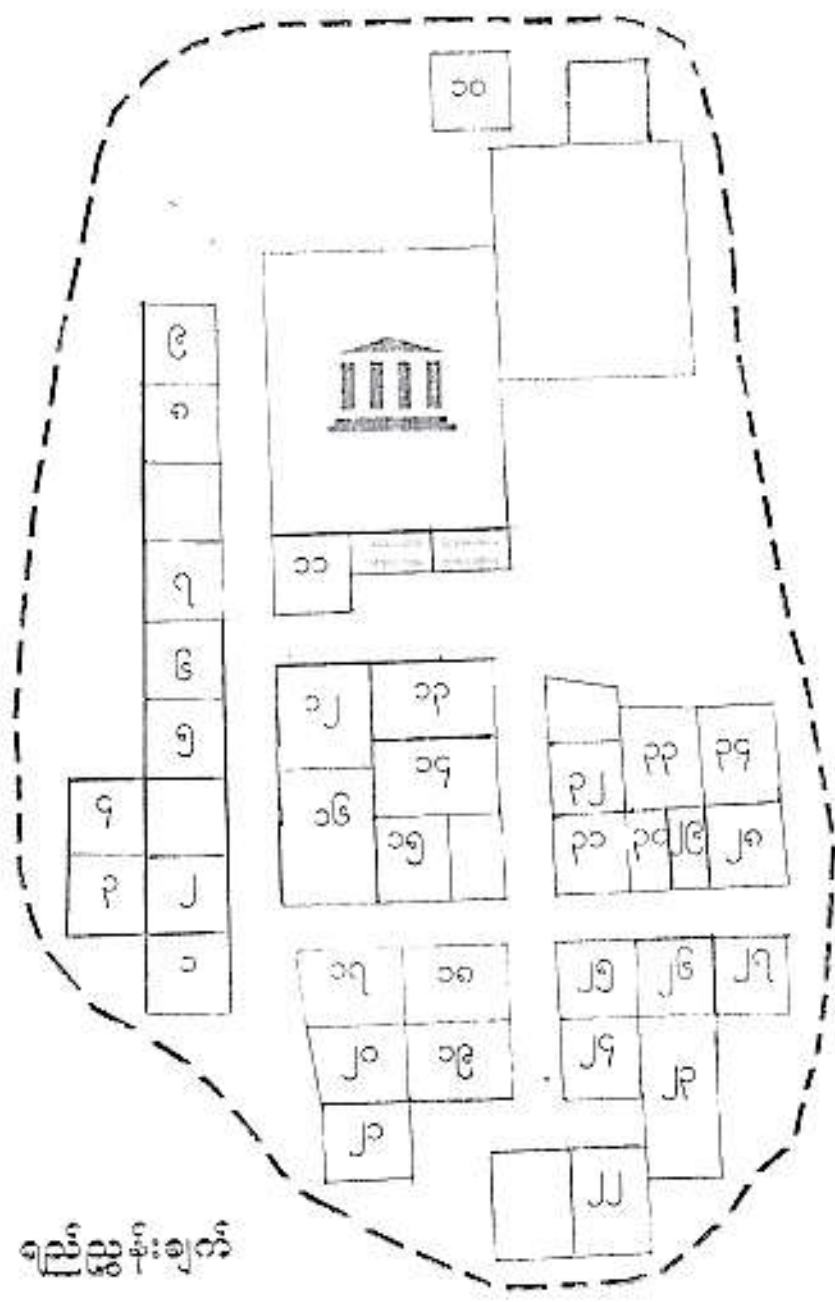
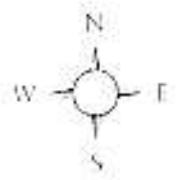

ရည်ညွှန်းချက်

- ☐ အိမ်ယာကွက်၊ မြေကွက်
တုန်းတော်ကြီးကျောင်း
- ▤ စာသင်ကျောင်း
သိမ်
ဇရပ်
- ▨ ပညာရေးဝန်တမ်းအိမ်
- - - ကျေးရွာနယ်နိမိတ်

အမှတ်စဉ်	ဧရိယာ	အိမ်ယာ	ဧရိယာ			အသုံးပြုမှုအမျိုးအမည်	အကျယ်အဝန်း	အခြားအချက်အလက်	အခြားအချက်အလက်	အခြားအချက်အလက်
			ဧက	မ	ပေ					
၀၁	၀၅	၂၂	၂၀	၂၀	၁၀၀	၁	၁	၂	၂	



ပုံစံ-၁ ကျေးရွာအခြေခံအချက်အလက်များ (Form PC 1)

လမ်းညွှန်ချက်/ကျေးရွာတစ်ရွာသို့ ပထမဆုံးမိတ်ဆက်ခရီးသွားရောက်သော အခါ လူထုစည်းရုံးရေးမှူးသည် ကျေးရွာခေါင်းဆောင်များအား ကျေးရွာအချက်အလက်များကို မေတ္တာရပ်ခံ၍ တောင်းခံရသည်။ ဤအချက်အလက်များကို စီမံကိန်းမိတ်ဆက်အစည်းဝေးပတ်ဝီတောင်းခံရမည်။ စီမံကိန်းမိတ်ဆက်အစည်းဝေးတွင် လူထုစည်းရုံးရေးမှူးသည် ဤအချက်အလက်များအား စစ်ဆေးပေးပြီးမှ နန်းအောင်ပြုလုပ်ရမည်။ ပြီးနောက်တွင် လူထုစည်းရုံးရေးမှူးမှ သတင်းအချက်အလက်ထံသို့ Tablets မှတစ်ဆင့် ဖြည့်သွင်းရမည်။

ကျေးရွာအုပ်ချုပ်ရေးမှူးအမည် ဦးမြင့်စိုး	ကျေးရွာအုပ်ချုပ်ရေးမှူး၏ ဖုန်းနံပါတ်	လူထုစည်းရုံးရေးမှူး၏ အမည် ဒေါ်ကြူကြူ
ပြည်နယ်/တိုင်းဒေသကြီး မကွေး	မြို့နယ် စေတီမြို့နယ်	ကျေးရွာအုပ်စု ကျေးရွာ အောင်မြင်

လူမျိုးစု	အိမ်ထောင်စုအရေအတွက်	ကိုးကွယ်သည့်ဘာသာ	အိမ်ထောင်စုအရေအတွက်
ဗုဒ္ဓ (၁) မျိုးစု	၃၇	ဘာသာ(၁) မှာ	၃၇
လူမျိုးစု (၂) -----		ဘာသာ(၂) -----	
လူမျိုးစုရော -----		ဘာသာရော -----	

လူဦးရေ	အမျိုးသား (အရေအတွက်)	အမျိုးသမီး (အရေအတွက်)
အိမ်ထောင်ဦးစီး	၃၂	၃၀

(ခ) လက်လှမ်းမီ အသုံးပြုနိုင်သည့် အဆောက်အအုံများ

စာသင်ကျောင်း	အမှတ် ဖြစ်ပါ	ကျန်းမာရေး	အမှတ် ဖြစ်ပါ	ဘာသာရေးအဆောက်အအုံ	အမှတ် ဖြစ်ပါ
အထက်တန်းကျောင်း	<input type="checkbox"/>	ဆေးရုံ	<input type="checkbox"/>	ဇေတီ	<input type="checkbox"/>
အလယ်တန်းကျောင်း	<input type="checkbox"/>	ကျန်းမာရေးဌာန	<input type="checkbox"/>	ဘုန်းကြီးကျောင်း	<input checked="" type="checkbox"/>
မူလတန်းကျောင်း	<input checked="" type="checkbox"/>	ကျန်းမာရေးဌာနခွဲ	<input type="checkbox"/>	ဟိန္ဒူဘုရားကျောင်း	<input type="checkbox"/>
မူကြိုကျောင်း	<input type="checkbox"/>	ဆေးပေးခန်း	<input type="checkbox"/>	ခရစ်ယာန်ကျောင်း	<input type="checkbox"/>
အခြား	<input type="checkbox"/>	အခြား	<input type="checkbox"/>	ဇာတိ	<input type="checkbox"/>
				အခြား	<input type="checkbox"/>
မှတ်ချက်		မှတ်ချက်		မှတ်ချက်	

(၁) ကျွမ်းကျင်သူများမှတ်တမ်း : ကျေးရွာတွင် နေထိုင်သော သို့မဟုတ် တခြားရွာမှလာရောက်သော ကျွမ်းကျင်သူများ

(၁) စာသင်ကျောင်း

(၂) ကျန်းမာရေး

(၃) လက်မှုပညာရှင်

	ရွာတွင် နေထိုင်သူ	အခြားရွာမှ လာသူ		ရွာတွင် နေထိုင်သူ	အခြားရွာမှ လာသူ		ရွာတွင် နေထိုင်သူ	အခြားရွာမှ လာသူ
မူလတန်း ပြုစုရေးဆရာ	<input type="checkbox"/>	<input checked="" type="checkbox"/>	ဆရာမ	<input type="checkbox"/>	<input type="checkbox"/>	လက်ညှပ်	<input checked="" type="checkbox"/>	<input type="checkbox"/>
အထက်တန်း ပြုစုရေးဆရာ	<input type="checkbox"/>	<input type="checkbox"/>	လက်ထောက် ကျန်းမာရေးမှူး	<input type="checkbox"/>	<input type="checkbox"/>	ပန်းချီ	<input type="checkbox"/>	<input type="checkbox"/>
အလယ်တန်း ပြုစုရေးဆရာ	<input type="checkbox"/>	<input type="checkbox"/>	အမျိုးသမီးကျန်းမာရေးဆရာ	<input type="checkbox"/>	<input type="checkbox"/>	လှုပ်စစ်ထိုင်ရာ	<input type="checkbox"/>	<input type="checkbox"/>

လူထုပူးပေါင်းပါဝင်သောလူမှုဆန်းစစ်ခြင်းနှင့်အကဲဖြတ်ခြင်းလုပ်ငန်းစဉ်(PSA/PRA)အကျဉ်းချုပ်

စဉ်	အကြောင်းအရာ	ရက်စွဲ	ဦးတည်အုပ်စု	တက်ရောက်သူ			အဓိကဆွေးနွေးချက်များ
				ကျား	မ	ပေါင်း	
၁	လူမှုစီးပွားအဆင့်သတ်မှတ်ခြင်း (Wealth Ranking)		ချမ်းသာ၊ အလယ်အလတ်၊ နွမ်းပါးအုပ်စု	၂၀	၁၃	၃၄	ကျေးရွာလူမှုစီးပွားအုပ်စုများ၊ ခွဲခြားသတ်မှတ်နိုင်ရေးအတွက် အခြေခံစံနှုန်းများသတ်မှတ်ခြင်း ကျေးရွာသားများနှင့်အများသ ဘောတူခွဲခြားသတ်မှတ်ခြင်း
၂	ရာသီခွင်ပြပြကွဲစိန် (Seasonal Calender)		ကော်မတီဝင်၊ အမျိုးသမီး၊ အမျိုးသားများ	၂၀	၁၃	၃၄	ရာသီဥတု၊ စိုက်ပျိုးသီးနှံများ၊ လယ်ယာလုပ်ငန်းများ၊ ဝင်ငွေထွက်ငွေ၊ မွေးမြူ ရေးလုပ်ငန်းများ။
၃	ကျေးရွာလူနေမှုပြသယံဇာတမြေပုံ (social Map/Resource Map)		ရပ်မိ၊ ရပ်ဖ ကော်မတီဝင်များ	၂၀	၁၃	၃၄	အိမ်အမျိုးအစားများ၊ အခြေခံ အဆောက်အဦများ၊ လမ်းပန်း ဆက်သွယ်ရေးအခြေအနေ၊ လယ်ယာမြေမြစ်ချောင်း၊ ရေတွင်းရေကန်သစ်တောများ
၄	ပြဿနာသစ်ပင် (Problem Tree)		အမျိုးသား၊ အမျိုးသမီးများ	၂၀	၁၃	၃၄	ဆွေးနွေးထားသော အခြေခံ အဆောက်အဦများနှင့်အ သက်မွေးဝမ်းကြောင်းလုပ်ငန်း များ
၅	ကျေးရွာ၏ ဝါးနှစ်စာဦးစားပေး အစီအစဉ် (Pair Wise)		အမျိုးသားအုပ်စု၊ အမျိုးသမီးအုပ်စု၊ လူငယ်အုပ်စု၊ ရပ်မိရပ်ဖအုပ်စု	၂၀	၁၃	၃၄	အကျိုးပြုဦးရေ၊ အကျိုးခံစားခွင့် နှင့်အဓိကလိုအပ်ချက်များပေ မူတည်ပြီး ဆုံးဖြတ်သည်။
၆	အဖွဲ့အစည်းချိတ်ဆက်ပုံ (Venn Diagram)		အဖွဲ့၊ အုပ်ချုပ်ရေးအဖွဲ့၊ ကျေးရွာစီထောက် အဖွဲ့	၂၀	၁၃	၃၄	ကျေးရွာတွင်ရှိ အဖွဲ့အစည်းများ နှင့်ဖွံ့ဖြိုးရေးလုပ်ငန်းအတွက်ချိတ် ဆက် ဆောင်ရွက်လုပ်ကိုင်မှု
၇	ပင့်ကူအိမ်ကွန်ယက် (Spider Web)		အမျိုးသား၊ အမျိုးသမီးများ	၂၀	၁၃	၃၄	အမျိုးသား၊ အမျိုးသမီးများတန်းတူအခွင့်အမ ရေးရရှိမှုနှင့်မရရှိသည့်အ ကြောင်းအရင်းများ

၈	အမျိုးသား၊ အမျိုးသမီးများ၏ တနေ့တာလုပ်ငန်းသုံးသ ပ်မ (Men/Women timeline)		အမျိုးသား၊ အမျိုးသမီးများ	၂၁	၁၃	၃၄	အမျိုးသား၊ အမျိုးသမီးများ၏တနေ့တာအလု ပ်ချိန်နှင့်အားလပ်ချိန်များသုံးသပ် ချက်
၉	အိမ်မက်ပြမြေပုံ (Dream Map)		ကျေးရွာစီထောက် အဖွဲ့/ကျေးရွာလူထု	၂၁	၁၃	၃၄	နောင်တချိန်ကျေးရွာတွင် ဖြစ်စေလိုသောအနာဂတ်မြင် ကွင်းများထည့်သွင်းရေးဆွဲခြင်း
၁၀	ကျေးရွာသမိုင်းကြောင်း (village History)		ကျေးရွာစီထောက် အဖွဲ့/ကျေးရွာလူထု	၂၁	၁၃	၃၄	ကျေးရွာဖြစ်ပေါ်လာပုံ သမိုင်းကြောင်း

ဥစ္စာဓနအသင့် ခွဲခြားမှု စံနမူနာပုံစံ

မြို့နယ် ..အင်းစိန်မြို့နယ်... ကျေးရွာအုပ်စု ကြောင်သိုက် ကျေးရွာ မ... ရက်စွဲ ၂၄.၂.၂၀၁၆

အကြောင်းအရာ	ချမ်းသာ	အလယ်အလတ်	နွမ်းပါး
နေအိမ်အခြေအနေ	သွပ်ဆိုင်း၊ ပျဉ်ကာ၊ ဝါးစာရုံကာ	သစ်လှဆိုင်၊ ဝါးစာရုံကာ	သစ်လှဆိုင်၊ ဝါးစာရုံကာ
စက်ပစ္စည်းပိုင်ဆိုင်မှု	ခရိုင်ကတ်၊ ရေစက်၊ မာပေါက်၊ အောက်မာ	ခရိုင်ကတ်	-
လယ်ယာမြေပိုင်ဆိုင်မှု	ယာ ၂၅၁ ဧက	ယာ ၂၃၁ ဧက	ယာ ၂၂၁ ဧက
ကျွဲ၊ နွား ပိုင်ဆိုင်မှု	နွား ၂၀၀ ကောင်	နွား ၂၃၀ ကောင်	ခိုင်းနွား ၂၀၀ နှင့်
တန်ဖိုးပျမ်းမျှဝင်ငွေ	၂၀၅၁ သိန်း	၂၃၁၁ သိန်း	၂၀၀၁ သိန်း
စားနပ်ရိက္ခာမူလုံမှု			
စုစုပေါင်းအိမ်ထောင်စု	၂၀၀ ဇာတိ	၂၃၁ ဇာတိ	၂၀၅၁ ဇာတိ

မကွေးတိုင်းဒေသကြီး ၊ စေတုတ္တရာမြို့နယ် ၊ ကြောင်သိုက်ဧည့်စခန်း၊
ပဏ္ဍိတကျေးရွာ၏ ရာသီခွင်ပြုပြင်မှုနှင့်သုံးသပ်ချက်များ -

- နေ့စွဲ - ၂၄.၁၂.၂၀၁၆
- စာစစ်ဆေးဆွေးနွေးချိန် - နေ့လည် (၂:၀၀) နာရီ
- ပြောဆိုချိန် - နေ့လည် (၂:၃၀) နာရီ
- ကြာချိန် - ၂၃၀၀ မိနစ်
- နေရာ - ပဏ္ဍိတကျေးရွာ၊
မူလတန်းကျောင်း

မကွေးတိုင်းဒေသကြီး ၊ စေတုတ္တရာမြို့နယ် ၊ ကြောင်သိုက်ဧည့်စခန်း၊
ပဏ္ဍိတကျေးရွာ၏ အခြေခံပညာမူလတန်းကျောင်းတွင် ရာသီခွင်ပြုပြင်မှုနှင့်
ဇယားအား သုံးသပ်ခြင်း အစည်းအဝေးကို ကျင်းပခဲ့ပါသည်။

ပဏ္ဍိတကျေးရွာ၏ အစိကအသက်ခွေးဝမ်းကျောင်းလုပ်ငန်း ဗွာ
တောင်သူလုပ်ငန်း ဖြစ်ပါသည်။ တန်ခူးလတွင် စိုက်ပျိုးရေး၊ ကောက်
ခင်းရေး၊ နှစ်စဉ် ဖြစ်ပွားပြီး ဝါဆိုလတွင် ပျိုးစေ့ခြင်း၊ နှစ်ပေါင်း
နှုတ်ခြင်းတို့ကို ပြုလုပ်ကြပါသည်။ ဝါခေါင် ၊ တော်သလင်းလများတွင်
စပါးစိုက်ခြင်း ၊ စပါးပေါင်းနှုတ်ခြင်း ၊ နှစ်စိုက်ခြင်းများ ပြုလုပ်ကြ
ပါသည်။ သီတင်းကျွတ် ၊ တန်ဆောင်မုန်းလများတွင် ပဲကြဲခြင်း ၊ ပဲပေါင်းနှုတ်
ခြင်း ၊ စပါးသိမ်းခြင်းလုပ်ငန်းများ လုပ်ကိုင်ကြပါသည်။ ဗြာသို၊ တပို့
တွဲလများတွင် ပဲများကို စိုက်သိမ်းကြပါသည်။

ပဏ္ဍိတကျေးရွာသည် ကျွဲ၊ ဝက်၊ နွားများကိုလည်း စားထိုက်စေရန်
မွေးမြူကြပါသည်။ သစ်ပင်၊ နှစ်စဉ်လုပ်ငန်းကို စားထိုက်စေရန် ၊ တပေါင်း ၊
တန်ခူး ၊ ကဆုန်လများတွင် လုပ်ကိုင်ကြပါသည်။ လက်လုပ်လက်စား
နေ့စားအငှားသမားများအနေဖြင့် ဝါဆိုလ ၊ တော်သလင်း ၊ တပို့
လ ၊ ဗြာသိုလများတွင် နေ့စားအငှားလုပ်ငန်းများဖြင့် သက်သက်သက်
ခြင်းလုပ်ငန်းကို လုပ်ကိုင်ကြပါသည်။ ပဏ္ဍိတကျေးရွာတွင် တန်ခူး ၊
ကဆုန် ၊ နယုန် ၊ ဝါဆို ၊ ဝါခေါင် ၊ တန်ဆောင်မုန်းလများတွင် ဝေဠုနည်းဖြင့်

တော်သလင်း၊ ဘိတင်းကျွတ်၊ နတ်တော်၊ ဗြာဟ္မိ၊ တပို့တွဲ၊ တပေါင်း၊ နယူး
 တွင် ဝေဠုနာယကတင်ရှိပြီး တော်သလင်းလတွင် ဝေဠုကောင်၊ ပါ
 သည်။ ပဏ္ဍိတကျေးရွာတွင် ကျင်းပလေ့ရှိသော ရာသီဥတုတော်များမှာ
 တန်ခူးလတွင် သင်္ကြန်ပွဲ၊ ဝါဆိုလတွင် ဝါဆိုသင်္ကြန်ကပ်ပွဲ၊ ဘိတင်းကျွတ်
 လတွင် မီးတွန်းပွဲနှင့် တန်ဆောင်မုန်းလတွင် ကလိန်သင်္ကြန်ကပ်ပွဲများကို
 ကျင်းပလေ့ရှိကြသည်။ ပဏ္ဍိတကျေးရွာတွင် ဖြစ်လေ့ရှိသော ရာသီဥတုများ
 မှာ တပေါင်း၊ တန်ခူး၊ ကဆုန်၊ နယူး၊ စီလများတွင် ရာသီဥတုသာယာပြီး
 ဝါဆို၊ ဝါခေါင်၊ တော်သလင်း၊ ဘိတင်းကျွတ်လများတွင် မိုးများရွာသွန်း
 ပါသည်။ နတ်တော်၊ ဗြာဟ္မိ၊ တပို့တွဲလများတွင် နှင်းများကျကျ အပူရှိ
 စားချမ်းလွယ်ပါသည်။

ပြဿနာအဖြစ်ချုပ်

ပဏ္ဍိတကျေးရွာ၏ အစိတ်အပိုင်းများတွင် ဝမ်းကျောင်းလုပ်ငန်းများမှာ
 မိုးရာသီတွင် မိုးစပါးထိုက်ပျိုးခြင်း၊ ပဲထိုက်ခြင်း၊ လုပ်ငန်းများကို လုပ်ကိုင်
 ကြပြီး နှစ်ပေါင်းသူများသည် အငှားဆိုင်ခြင်း၊ လုပ်ကားအားပေးသူခြင်း၊
 စပါးစားယူခြင်း၊ ပဲစားယူခြင်းများဖြင့် နေထိုင်အားသာကံကြံ့ပါ
 သည်။

ဦးဆောင်ဆွေးနွေးသူ - ကိုစိုးမင်းထွန်း၊ ဒေါ်မာလာဝင်း
 ပါဝင်ဆွေးနွေးသူ - ကျားငါးဦး၊ မလော့ဦး

အကျိုးတရား

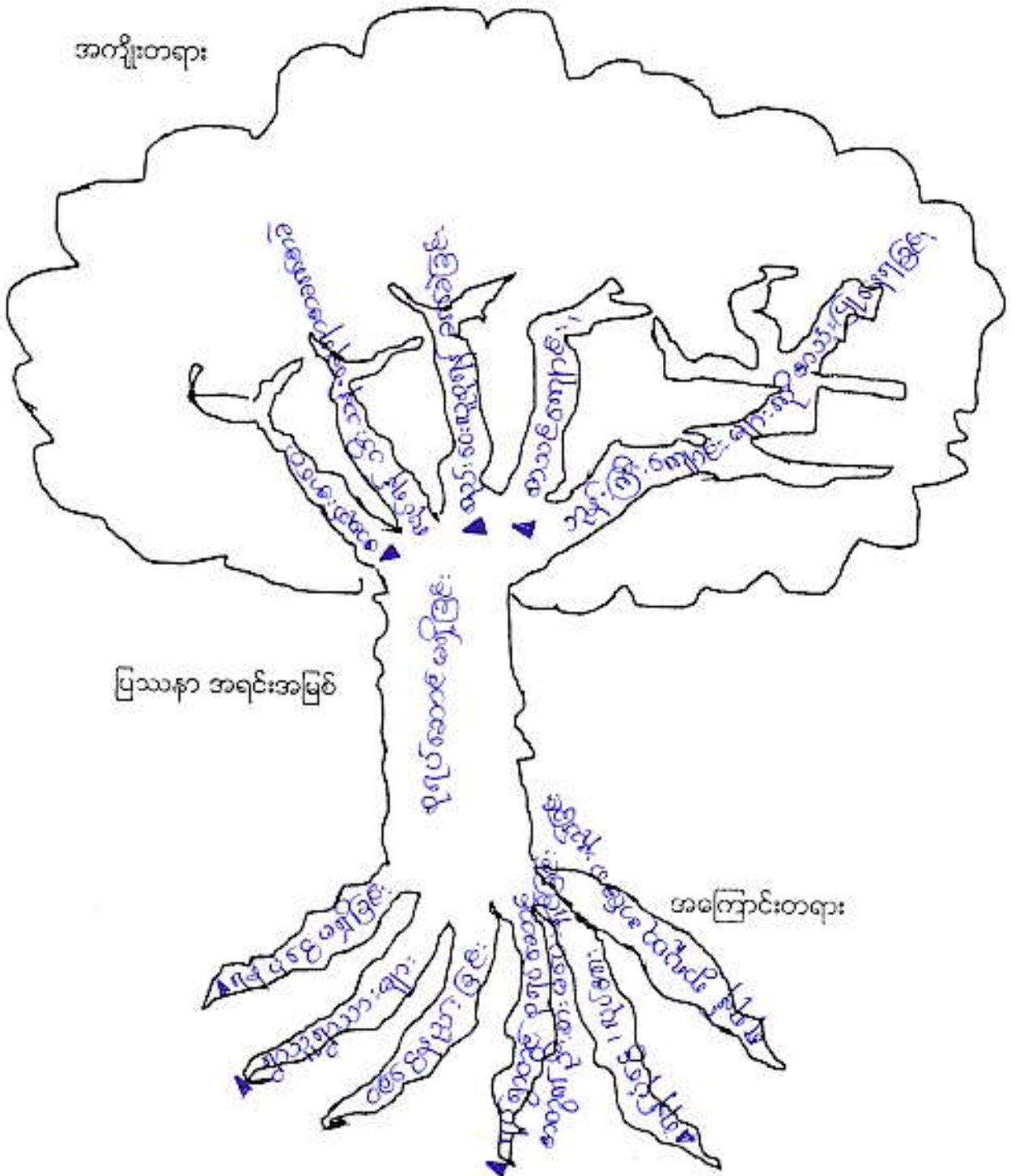

အကြောင်းတရား

ပြဿနာ အရင်းအမြစ်

မကွေးတိုင်းဒေသကြီး ၊ စေတုတ္တရာမြို့နယ် ၊ ကြောင်ချိုက်ကျေးရွာအုပ်စု
ပဇာနည်ကျေးရွာ၏ စုရပ်ဆောင်မရှိခြင်းပြဿနာ သုံးသပ်ချက်များ ၊

- နေ့စွဲ - ၂၄.၂.၂၀၁၆
- စာစာဆွေးနွေးချိန် - နေ့စဉ် (၂:၃၀)မိနစ်
- ပြုဆုံးချိန် - နေ့စဉ် (၃:၀၀)မိနစ်
- ကြာချိန် - (၃၀)မိနစ်
- နေရာ - မူလတန်းကျောင်း၊ ပဇာနည်

ပဇာနည်ကျေးရွာ ဦးစားပေးလုပ်ငန်းခွဲအတွက် ပြဿနာသုံးသပ်ချက်
အစည်းအဝေးကို ပဇာနည်ကျေးရွာ အခြေခံပညာမူလတန်းကျောင်းတွင် ကျင်းပ
ခဲ့သည်။ ပဇာနည်ကျေးရွာတွင် လူထုစည်းဝေးပွဲများ ပြုလုပ်ရန်အတွက်
စုရပ်ဆောင်မရှိခြင်း အခက်အခဲပြဿနာ၏အကြောင်းအရင်းမှာ စုရပ်ဆောင်
ဆောင်ရွက်ရန်အတွက် ရန်ပုံငွေမရှိခြင်း၊ ရွာသူရွာသားများ ဝင်ငွေမရ
ခြင်း၊ ရပ်ရွာတွင် စုရပ်ဆောင်အတွက် ဦးစားပေးနိုင်ခြင်း၊ ကျေးရွာလူ
ထု မူးပေါင်းပါဝင် ဆောင်ရွက်မှု မရှိခြင်းတို့ ဖြစ်သည်။

ကျေးရွာစုရပ်ဆောင်မရှိခြင်းကြောင့် ဖြစ်ပေါ်လာသော အကျိုး
ဆက် အခက်အခဲပြဿနာများမှာ ကျေးရွာ၏ ပျော်ပွဲရွှေပွဲ၊ သာဓက
နာရေးများ ပြုလုပ်ရန် နေရာခက်ခဲခြင်း၊ ကျေးရွာလူထု အစည်းအဝေး
များ ပြုလုပ်ရန် နေရာခက်ခဲခြင်း ၊ ကျေးရွာသို့ ရောက်ရှိလာသည့် ဆို
သွား ဧည့်သည်များ ခဏနားခိုရန် နေရာမရှိခြင်းတို့ ဖြစ်သည်။

ပဇာနည်ကျေးရွာ၏ လက်ရှိကြုံတွေ့နေရသော အခက်အခဲပြဿနာ
များကို ဖြေရှင်းရန်နည်းလမ်းများကိုလည်း ဆက်လက်ဆွေးနွေး
ခဲ့ကြပါသည်။

ဦးဆောင်ဆွေးနွေးသူ = ကိုဦးမင်းထွန်း
ပါဝင်ဆွေးနွေးသူ = ကျား (၂၁)ဦး ၊ မ (၁၂)ဦး

ပြဿနာ ဖြေရှင်းမှု စက်ဝန်း

မြို့နယ် ..စစ်ကိုင်းတိုင်းဒေသကြီး..... ကျေးရွာအုပ်စု ..အောင်သိင်္ဂီကျေးရွာ ..ပ.လူ့.ရွာ..... ရက်စွဲ ..၂.၄.၂၀၁၉

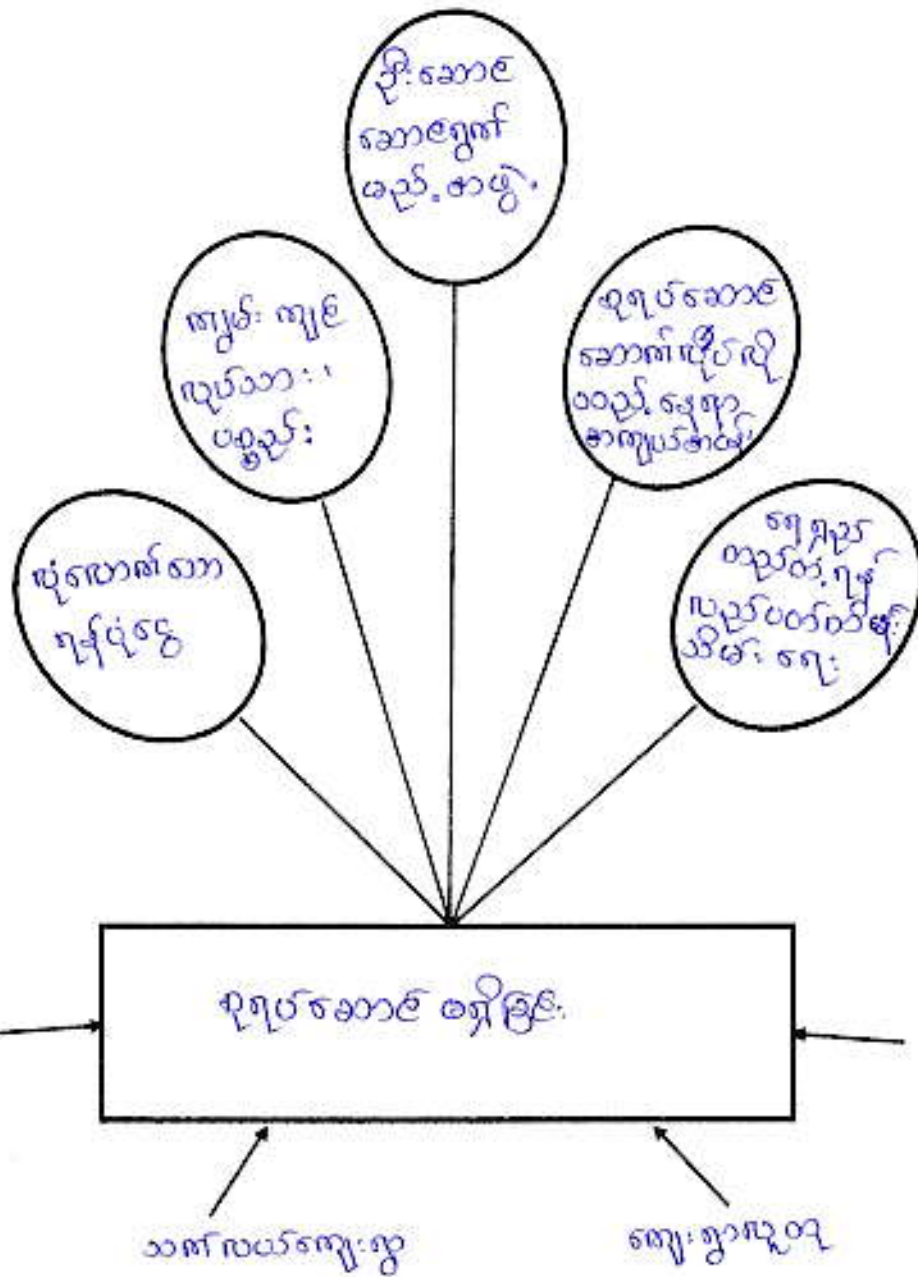

ပါဝင်ဆွေးနွေးသူ -
 ကျား - - ၁၂ ဦး
 မ - - ၁၂ ဦး

မှတ်တမ်းတင်သူ
 မအိအိမောင်

မကွေးတိုင်းဒေသကြီး ၊ စေတုတ္ထရာဇာဓိပတိ၊ ကြော့သိုက်ကျေးရွာ
စုတ်စုတ် ၊ ပဏ္ဍိတကျေးရွာ စုတ်စုတ်အောင်မရှိခြင်း ဗြဟ္မာနာဗြေဂ္ဂဇာတ် မှာ စက်တော်
စား သုံးသပ်ချက်

နေ့စွဲ - ၂၄.၂.၂၀၁၆
စာတစ်ဆွဲဆွဲ - ချိန် - နေ့စဉ် (၃:၀၀) နာရီ
ဖြိုးဆုံး ချိန် - နေ့စဉ် (၃:၃၀) နာရီ
ကြာချိန် - ဖိနပ် (၃၀)
နေရာ - ပဏ္ဍိတကျေးရွာ
မူပိုင်ခွင့် ကျောင်း

ပဏ္ဍိတကျေးရွာ ကျေးရွာစုတ်စုတ်အောင်မရှိခြင်း ဗြဟ္မာနာစား ဗြေဂ္ဂဇာတ်
စက်တော် သုံးသပ်ချက် စာစဉ်အစားကို ပဏ္ဍိတကျေးရွာ အခြေခံပညာမူပိုင်
တော် ကျောင်းတွင် ကျွမ်းပညာပါသည်။

ပဏ္ဍိတကျေးရွာတွင် ကျေးရွာစုတ်စုတ်အောင်မရှိခြင်း အခက်အခဲဗြဟ္မာ
နာသည် ပဏ္ဍိတကျေးရွာရှိ ကျေးရွာလူထုအားလုံး တစ်ဦးတည်းပတ်လုံး အကျိုး
ဆက်များကို ခံစားနေရသည်။ ကျေးရွာစုတ်စုတ်အောင်မရှိခြင်း ဗြဟ္မာနာ
စား ဗြေဂ္ဂဇာတ် ရမည်းနည်းလမ်းများမှာ စုတ်စုတ်အောင်အောက်လုပ်ရာတွင်
ကျေးရွာလူထုအားလုံး ပူးပေါင်း ပါဝင်အောင်ရွက်ခြင်း ၊ ဦးဆောင်အကောင်
အထည်ဖော်အောင်ရွက်မည် အဖွဲ့အစည်း ဖွဲ့စည်းခြင်း ၊ စုတ်စုတ်အောင်
အောက်လုပ်ရန်အတွက် ကျွမ်းကျင်လုပ်သား ရှာဖွေခြင်း ၊ အောက်လုပ်ဖြိုး
တိုးပါက ရေရှည်တည်တံ့ စေရန် ဗြဟ္မာဇာတ်ထိန်းသိမ်းရေး ဓာတ်စာစဉ်များ
ရေးဆွဲခြင်း ၊ ဗြဟ္မာဇာတ်ထိန်းသိမ်းရေး အဖွဲ့များ ဖွဲ့စည်းခြင်း ၊ ကျေးရွာ
ရန်ပုံငွေ ရှာဖွေခြင်း စသည်တို့ဖြင့် ပဏ္ဍိတကျေးရွာတွင် စုတ်စုတ်အောင်
မရှိခြင်း ဗြဟ္မာနာစား ဗြေဂ္ဂဇာတ် ရမည်းနည်းလမ်းအဆင့်ဆင့်အား ဆွဲဆွဲ
ခွဲ ကြပါသည်။

ဦးဆောင်ဆွဲဆွဲယူ = ကိုထိုးမေးခွင့် ၊ ကိုဖြေဆို
ပါဝင်ဆွဲဆွဲယူ = ကျား (၂၀) ဦး ၊ မ (၂၀) ဦး

လုပ်ငန်းလိုအပ်ချက်များ ဖော်ထုတ်ခြင်း

ရက်စွဲ ၂၀၂၁.၁၂.၁၅

အမျိုးသား အဖွဲ့

- ၁။ အာစည်းအဝေးခန်းခန်း (ခုရုပ်ဆောင်)
- ၂။ ရွာတွင်းကျောက်ချောလမ်း
- ၃။ ဆေးပေးခန်း
- ၄။ ရွှေကန်ကျောက်စိန်ရုံ
- ၅။ စာကြည့်တိုက်
- ၆။
- ၇။
- ၈။
- ၉။

အမျိုးသမီး အဖွဲ့

- ၁။ စိမ်းစမ်း ရေထုတ်စက်ယူခြင်း
- ၂။ ခုရုပ်ဆောင်
- ၃။ ရွာဝင်လမ်းကျောက်ခင်းခြင်း
- ၄။ ဆေးပေးခန်း
- ၅။ စာကြည့်တိုက်
- ၆။
- ၇။
- ၈။
- ၉။

ကျေးရွာလူမှုရေး အဆောက်အဦးဆိုင်ရာ အခက်အခဲများအပေါ် ခန့်မှန်း ငွေကြေး တွက်ချက်မှုဇယား

ရက်စွဲ ...၃၃-၂-၂၀၁၆

စဉ်	ဦးစားပေး ခြေရှင်း ရမည့် အခက်အခဲ	ခြေရှင်းနည်း	လိုအပ်သော ဘဏ္ဍာငွေ ပမာဏ	ဆောင်ရွက်မည့် ကာလ	တာဝန်ခံမည့် အဖွဲ့	မှတ်ချက်
၁။	ဗုဂျပ်ဆောင် မရှိခြင်း	ဗုဂျပ်ဆောင် ဆောက်လုပ်ရန်			လူထုမပည့်ဖြူစိမ်းကိရိ	
၂။	သိုး ရှာသိတွင် ရွာတွင်းလမ်းများ ဖွဲ့ထူခြင်း	လမ်းများ ကျောက်ခင်းရန်			လူထုမပည့်ဖြူစိမ်းကိရိ	
၃။	ကျေးရွာ ရေတိုက် စားဖွဲ့ခံရခြင်း	ကျောက်စိမ်း ချက်ဖြင့် ကာရံခြင်း			လူထုမပည့်ဖြူစိမ်းကိရိ	
၄။	စာပေလေ့လာရန် သီးသန့် ချေးရန်	စာကြည့်တိုက် ဆောက်လုပ်ခြင်း			လူထုမပည့်ဖြူစိမ်းကိရိ	
၅။	ကျန်းမာရေးစောင့်ရှောက်မှု သီးသန့် ချေးရန်	ဆေးပေးဆေးရန် ဆောက်လုပ်ခြင်း			လူထုမပည့်ဖြူစိမ်းကိရိ	
၆။						
၇။						
၈။						
၉။						
၁၀။						

ပါဝင်ဆွေးနွေးသူ

မှတ်တမ်းတင်သူ

ကျား - ၂၂၅၁ ဦး

မ - ၂၇၁ ဦး

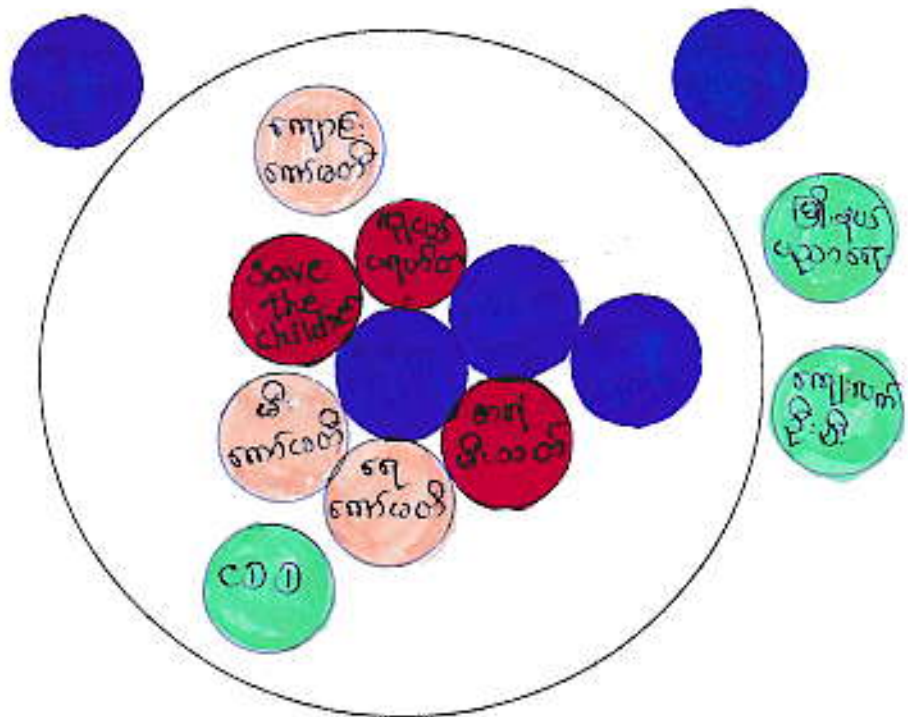

- | | |
|-----------------------|---------------------|
| ● ဗြိ.နယ်ကျွန်းအေး | ● ကျောင်းကော်မတီ |
| ● ဗြိ.နယ်အုပ်ချုပ်ရေး | ● လူငယ်တရားစာ |
| ● ဗြိ.နယ်ပညာရေး | ● အုပ်ချုပ်ရေး |
| ● ကျေးလက်ဦးစီး | ● အရမ်းသတ် |
| ● CDD | ● ခမ္မစင်္ကြာ |
| ● မီးကော်မတီ | ● ရါဝမ်အဖွဲ့ |
| ● ရေကော်မတီ | ● save the children |

မကွေးတိုင်းဒေသကြီး၊ စေတုတ္တရာဇာတိနယ်၊ ကြောင်သိုက်အုပ်စု၊ ပဏ္ဍိတကျေးရွာ၏ အမျိုးသား၊ အမျိုးသမီး၊ ကမ္ဘာ့အခြေအနေသုံးသပ်ချက် -

နေ့စွဲ - ၂၄.၂.၂၀၁၆

စတင်ဆွေးနွေးချိန် - မျက်လက်စာရင်း (၃၀) မိနစ်

ပြီးဆုံးချိန် - နေ့လည် (၁၁) နာရီ

ကြာချိန် - ၂၀ မိနစ်

နေရာ - ပဏ္ဍိတကျေးရွာ

မူလတန်းကျောင်း

ကြောင်သိုက်အုပ်စု၊ ပဏ္ဍိတကျေးရွာ၏ အခြေခံပညာမူလတန်းကျောင်းတွင် နာရီတွင် အစည်းအဝေးကို စတင်ကျင်းပခဲ့သည်။ အမျိုးသားနှင့် အမျိုးသမီး အခြေအနေသုံးသပ်ချက်များကိုလည်း အပြန်အလှန်ဆွေးနွေးခဲ့သည်။

အမျိုးသားနှင့် အမျိုးသမီးများ၏ ကမ္ဘာ့အခြေအနေသုံးသပ်ချက်များကို ခေါင်းစဉ် (၈) ခုဖြင့် ဆွေးနွေးခဲ့သည်။ (၁) အလုပ်အကိုင်အခွင့်အလမ်း ရရှိမှု၊ (၂) ခေါင်းဆောင်နိုင်မှု အခြေအနေ (၃) စိတ်ဖြူကိစ္စ ဆောင်ရွက်မှု၊ (၄) ယှဉ်းပွဲတွင် ဆိုင်နိုင်မှု (၅) ယုံကြည်စိတ်ချရမှု၊ (၆) ပညာရေးလက်တွေ့ ဖြစ်မှု (၇) လူမှုရေးကိစ္စတွင် ဆုံးဖြတ်ချက်ချနိုင်မှု (၈) ဝင်ငွေရရှိမှု တို့ဖြစ်သည်။

အလုပ်အကိုင်အခွင့်အလမ်း ရရှိမှု

ပဏ္ဍိတကျေးရွာ၏ အမျိုးသားနှင့် အမျိုးသမီးများ အလုပ်အကိုင်အခွင့်အလမ်း ရရှိမှု သုံးသပ်ချက်တွင် အမျိုးသားများသည် (၈၀%) ရရှိပြီး အမျိုးသမီးများသည် (၆၀%) ရရှိပါသည်။ အမျိုးသမီးများသည် အမျိုးသားများထက် အလုပ်အကိုင်အခွင့်အလမ်း ရရှိမှု နည်းနေခြင်းမှာ ကျေးရွာတွင် အမျိုးသားများလုပ်ကိုင်နိုင်သော လုပ်ငန်းများမှာ ဖြစ်ပြီး လုပ်သားငှားရမ်းရာတွင် အမျိုးသားများကိုသာ ငှားရမ်းကြခြင်း၊ အမျိုးသမီးများလုပ်ကိုင်ဆောင်ရွက်နိုင်သော လုပ်ငန်းနည်းပါးခြင်းတို့ကြောင့် ဖြစ်သည်။

ခေါင်းဆောင်နိုင်စွမ်းအခြေအနေ

ပထမကျေးဇူးတင်အကျိုးသားနှင့် အကျိုးသမီးများ၏ ခေါင်းဆောင်နိုင်စွမ်းအခြေအနေ သုံးသပ်ချက်တွင် အကျိုးသားများသည် (၈၀%) ရရှိပြီး အကျိုးသမီးများသည် (၇၀%) ရရှိသည်။ အကျိုးသမီးများသည် အကျိုးသားများထက် ခေါင်းဆောင်နိုင်စွမ်းအခြေအနေများမှာ ရှိခြင်းဖြင့် ဤအကျိုးသမီးများသည် နေ့စဉ်အိမ်ထောင်ရေးများကို ဆောင်ရွက်ကြရာ သဖြင့် ဂျပန်ဝိသေသရား၊ နာရေး၊ ကိစ္စများတွင် ပါဝင်ဆောင်ရွက်နေခြင်းဖြင့် တို့ကြောင့် ဖြစ်ပါသည်။

အိမ်ထောင်ရေးဆောင်ရွက်မှု

ပထမကျေးဇူးတင်အကျိုးသားနှင့် အကျိုးသမီးများ၏ အိမ်ထောင်ရေးဆောင်ရွက်မှုအခြေအနေကို သုံးသပ်ချက်တွင် အကျိုးသားများသည် (၅၀%) ရရှိပြီး အကျိုးသမီးများသည် (၉၀%) ရရှိသည်။ အကျိုးသမီးများသည် နေ့စဉ်အိမ်ထောင်ရေးဆောင်ရွက်မှုများ ဖြစ်သော ထမင်း၊ ဟင်းချက်၊ အဝတ်အလျှော်၊ အိမ်သန့်ရှင်းရေး၊ အကျိုးသားများသည် မိသားစုအား ဝတ်နေရေး၊ အတွက်ဝတ်နေမှုများ သဖြင့် အိမ်ထောင်ရေးများကို ကူညီဆောင်ရွက်ပေးနိုင်ကြပါ။

ပစ္စည်းပစ္စာပိုင်ဆိုင်မှု

ပထမကျေးဇူးတင်အကျိုးသားနှင့် အကျိုးသမီးများ ပစ္စည်းပိုင်ဆိုင်မှု သုံးသပ်ချက်တွင် အကျိုးသားများသည် (၅၀%) ရရှိပြီး အကျိုးသမီးများသည် (၅၀%) ရရှိသည်။ အကျိုးသားနှင့် အကျိုးသမီးများ ပစ္စည်းပစ္စာပိုင်ဆိုင်မှုများမှာ အိမ်ထောင်ရေးများတွင် အကျိုးသမီးများကို အကျိုးသားများက ကူညီပိုင်ဆိုင်သုံးစွဲခွင့်ရှိသောကြောင့် ဖြစ်ပါသည်။

လုံခြုံစိတ်ချရမှု

ပထမကျေးဇူးတင်အကျိုးသားနှင့် အကျိုးသမီးများ လုံခြုံစိတ်ချရမှု သုံးသပ်ချက်တွင် အကျိုးသားများသည် (၉၀%) ရရှိပြီး အကျိုးသမီးများသည် (၇၀%) ရရှိကြသည်။ အကျိုးသမီးများသည် အကျိုးသားများနှင့် ခန္ဓာရေးအဖွဲ့အစည်းမှ မကူညီခြင်းကြောင့် ဖြစ်ပါသည်။

ပံ့ပိုးရေးလက်ထွက် ဖြစ်မှု

ပဏ္ဍိတကျေးရွာ၏ အမျိုးသားနှင့် အမျိုးသမီးများ ပံ့ပိုးရေး
လက်ထွက် ဖြစ်မှု သုံးသပ်ချက်တွင် အမျိုးသားများသည် (၅၀၇) ဦး ဖြစ်၊
အမျိုးသမီးများသည် (၅၀၇) ဂရုသို့ အမျိုးသမီးများသည်
အမျိုးသားများနှင့် တန်းတူပညာသင်ကြား ခွင့်ရရှိပါသည်။

ဗဟိုရေးကိစ္စများတွင် ဆုံးဖြတ်ချက်ချခြင်း

ပဏ္ဍိတကျေးရွာ၏ အမျိုးသားနှင့် အမျိုးသမီးများ ဗဟိုရေးကိစ္စ
တွင် ဆုံးဖြတ်ချက်ချခြင်း သုံးသပ်ချက်တွင် အမျိုးသားများသည်
(၅၀၇) ဦး ဖြစ်၊ အမျိုးသမီးများသည် (၅၀၇) ဂရုခိုင်ခိုင်ရရှိသည်။

ဝေငွေ ရရှိမှု

ပဏ္ဍိတကျေးရွာ၏ အမျိုးသားနှင့် အမျိုးသမီးများ ဝေငွေရရှိမှု
သုံးသပ်ချက်တွင် အမျိုးသားများသည် (၈၀၇) ဂရု ဖြစ်၊ အမျိုး
သမီးများသည် (၆၀) ဂရုခိုင်ခိုင်ရရှိသည်။ အမျိုးသမီးများသည်
အမျိုးသားများထက် ဝေငွေရရှိမှုနည်းနေခြင်းမှာ အမျိုးသမီးများ
သည် နေ့စဉ်အိမ်ထဲကိစ္စများကို ဆောင်ရွက်ရခြင်း၊ အမျိုးသမီးများ
ထုတ်လုပ်ဆောင်ရွက်နိုင်သော ထုတ်လုပ်မှု ပါးခြင်း၊ နေ့စဉ်ဝေငွေရရှိနိုင်
သော အသက်မွေး ဖွဲ့ နည်း ပညာတတ်ကြွေကံ ဖွဲ့ နည်း ပါးခြင်း စိုက်ပျိုးမှု
ဖြစ်ပါသည်။

ပြဿနာအဖြစ်ချုပ်

နေ့စဉ်ဝေငွေရရှိနိုင်သော ထုတ်လုပ်မှုများ မရှိခြင်း၊ အမျိုးသမီးများ
ထုတ်လုပ်ဆောင်ရွက်နိုင်သော ထုတ်လုပ်မှုနည်း ပါးခြင်း ။

ဦးဆောင်ဆွေးနွေးသူ - ဦးမြတ်စိုး ၊ ဧကန်တမ်း

ပါဝင်ဆွေးနွေးသူ - ကျား - (၂၀) ဦး ၊ မ - (၁၂) ဦး

အမျိုးသား ၊ အမျိုးသမီး တစ်နေ့တာ အလုပ်ချိန် ဖြစ်စေသော

ပစ္စည်းများ

ရက်စွဲ ၂၀၁၅.၂.၂၀.၁၆

အချိန်	အမျိုးသမီး တစ်နေ့တာ လုပ်ဆောင်ချက်
၁:၀၀	အိပ်ချိန်
၂:၀၀	အိပ်ချိန်
၃:၀၀	အိပ်ချိန်
၄:၀၀	ဆွမ်း စားမင်း ချက်
၅:၀၀	စာမင်း ပြင်ကျွေး ၊ အိမ်ရှက်ကိစ္စ
၆:၀၀	ပေါင်း ခုတ် ၊ ရေခဲပဲ
၇:၀၀	လယ်ယာလုပ်ငန်း ဝင်ကျွေး
၈:၀၀	"
၉:၀၀	"
၁၀:၀၀	"
၁၁:၀၀	အိမ်ရှက်ကိစ္စလုပ် ၊ စာမင်း စားချက်
၁၂:၀၀	စာမင်း စား ၊ အနားယူ
၁၃:၀၀	ဇိုင်းငစ် ၊ ယက္ခန်း ယက်
၁၄:၀၀	ဇိုင်းငစ် ၊ ယက္ခန်း ယက်
၁၅:၀၀	စားစား ၊ ရေခဲပဲ ၊ သန်ရှင်းစား
၁၆:၀၀	ညာစာ စားမင်း စား ချက်
၁၇:၀၀	စားမင်း စား ချက်
၁၈:၀၀	စားမင်း ကျွေး ၊ နေယျာပစ္စည်း
၁၉:၀၀	စားမင်း စား ၊ အနားယူ
၂၀:၀၀	နောက်နေ့ ဆွမ်း စားမင်း ချက်
၂၁:၀၀	ရက်ပြုစင်စင်
၂၂:၀၀	အိပ်ချိန်
၂၃:၀၀	အိပ်ချိန်
၂၄:၀၀	အိပ်ချိန်

အချိန်	အမျိုးသား တစ်နေ့တာ လုပ်ဆောင်ချက်
၁:၀၀	အိပ်ချိန်
၂:၀၀	အိပ်ချိန်
၃:၀၀	အိပ်ချိန်
၄:၀၀	အိပ်ချိန်
၅:၀၀	စားမင်း စား ၊ အလုပ်ခင်း ရက်ပြုစင်
၆:၀၀	လယ်ယာလုပ်ငန်း ဝင်စင်
၇:၀၀	"
၈:၀၀	"
၉:၀၀	"
၁၀:၀၀	"
၁၁:၀၀	အလုပ်ပြု ပြန်လာ
၁၂:၀၀	စားမင်း စား ၊ အနားယူ
၁၃:၀၀	နားစား ကျွေး ၊
၁၄:၀၀	လယ်ယာ လုပ်ငန်း ဝင်စင်
၁၅:၀၀	"
၁၆:၀၀	"
၁၇:၀၀	အလုပ်ပြု ပြန်
၁၈:၀၀	အနားယူ
၁၉:၀၀	စားမင်း စား
၂၀:၀၀	အနားယူ
၂၁:၀၀	အိပ်ချိန်
၂၂:၀၀	အိပ်ချိန်
၂၃:၀၀	အိပ်ချိန်
၂၄:၀၀	အိပ်ချိန်

မှတ်တမ်းတင်သူ

မအိအိဖြူ

မကွေးတိုင်းဒေသကြီး၊ စေတုတ္တရာမြို့နယ်၊ ကြော့သိုက်ဆွပ်ဆွဲ၊ ပဇ္ဇာကျေး
ရွာတွင်ရှိသော အမျိုးသား၊ အမျိုးသမီးများ၏ တစ်နေ့တာအလုပ်ချိန်ဖြင့်
ဇယား သုံးသပ်ချက်

နေ့စွဲ - ၂၄.၂.၂၀၁၆
စတင်ဆွေးနွေးချိန် - နေ့လည် (၁၁)နာရီ
ဖြိုဆုံးချိန် - နေ့လည် (၁၁)နာရီ (၂၀)မိနစ်
ကြာချိန် - မိနစ် (၃၀)
နေရာ - မူလတန်းကျောင်း
ပဇ္ဇာကျေးရွာ

ပဇ္ဇာကျေးရွာ အခြေခံပညာမူလတန်းကျောင်းတွင် ပဇ္ဇာကျေးရွာ
၏ အမျိုးသား၊ အမျိုးသမီးများ တစ်နေ့တာအလုပ်ချိန်ဇယား သုံးသပ်
ခြင်းစာစဉ်အစော့ကို ကျွမ်းပစ်ပါသည်။

ပဇ္ဇာကျေးရွာတွင်ရှိသော အမျိုးသမီးများသည် မနက် ၆ နာရီ
ခန့် ခန့်ပယ်ထုတ်ပြီး ဆွမ်း၊ စားစား ချက်ကြသည်။ မနက် ၆ နာရီ
ခန့်တွင် နံနက်စာစားစားသောက်ပြီး နံနက် ၆ နာရီခန့်တွင် အလုပ်
သွားကြသည်။ မနက် ၆ နာရီခန့်တွင် လုပ်ငန်းသိမ်းပြီး ခြောက်ကြ
ပါသည်။ ခြောက်ရောက်လျှင် ခြောက်စွာလုပ်၊ ရေချိုး၊ နေ့လည်စာ
စားခြင်းတို့ကို ပြုလုပ်ပြီး အစားအနားယူကြပါသည်။ နေ့လည်
၁၁ နာရီခန့်တွင် ခြင်းငါးယက်၊ ထင်းရွှေ၊ ရေခပ်၊ သန့်ရှင်းရေး
များ ပြုလုပ်ကြပါသည်။ ညနေ ၆ နာရီခန့်တွင် ညစာစားတွက်
ထမ်းယင်း ချက်ပြုတ်ပြီး၊ ရေချိုး၊ အဝတ်စျော်ကြပါသည်။
ည ၆ နာရီခန့်တွင် ကလေးများ၊ မိဘ၊ ခင်ပွန်းသည်များ ထမ်းစား
ညစာစားပြီး ကလေးထိပ်ရပါသည်။ ည ၆ နာရီခန့်တွင် မနက်စာ
စား ချက်ပြုတ်ရန်အတွက် ဖြစ်စေပြီး ည ၆ နာရီခန့်တွင် ခြင်းငါး
စားစားသည်။ ထို့ကြောင့် ပဇ္ဇာကျေးရွာရှိ အမျိုးသမီးများသည် အနား
ယူချိန် - ၆ နာရီခန့်ဖြင့် အလုပ်လုပ်နေချိန်မှာ ၆ နာရီခန့်ရှိသဖြင့်
အနားယူချိန်နည်းကာ အလုပ်ချိန်များလွန်းလှသည်။

ပဇာနည်ကျေးရွာရှိ စာမျိုးသားများသည် မေ့ကန် (၅၁) နာရီခန့်တွင်
 အိပ်ယာစာပြုပြီး လမင်းစား ၊ အလုပ်သွားရန်ဖြင့် ကြွပါသည်။ မေ့ကန်
 (၆၁) နာရီခန့်တွင် အလုပ်သွားကြပါသည်။ မေ့ကန် (၁၁၁) နာရီတွင်
 လုပ်ငန်းသိမ်းကာ စခွေစာနားယူစေရန်ပြုပြီး (၁၁၁) နာရီခန့်တွင် နေ့လယ်
 စာစားပြီး စခွေစာနားယူကာ နေ့လယ် (၁၁၁) နာရီတွင် နွားစာကျေး ၊ ငယ်နာရီ
 ခန့်တွင် အလုပ်သွားကြပါသည်။ ညနေ (၅၁) နာရီတွင် အလုပ်ပြုပြီး
 နွားစာကျေးခြင်း ၊ ရေချိုးခြင်းတို့ကို ပြုလုပ်ပြီး စာနားယူကြပါသည်။
 ထို့နောက် ည (၇၁) နာရီခန့်တွင် ညစာစားပြီး အပေါင်းစာသင်ဆွဲ
 မျိုးများ၏ အိမ်သို့ အလည်အပတ်သွားကြပါသည်။ ထို့နောက် ည (၉၁)
 နာရီခန့်တွင် အိပ်ယာဝင်ကြပါသည်။ ပဇာနည်ကျေးရွာရှိ စာမျိုးသားများ
 သည် စာနားယူချိန် (၁၁၁) နာရီခန့်ရှိပြီး အလုပ်လုပ်နေချိန်မှာ (၁၁၁) နာရီ
 ခန့်ရှိပါသည်။

ဦးဆောင်ဆွဲဆွဲ = ဦးဖြူဆွဲ ၊ ဒေါ်မျိုးမောင်ဆွဲ
 ပါဝင်ဆွဲဆွဲ = ကျား (၁၁၁) ဦး ၊ မ - (၁၁၁) ဦး

ပုံနှိပ်စနစ် ထုတ်ယူမှုအခြေအနေအထားများကို ဖော်ပြရန် ဝန်ထမ်းများ၏

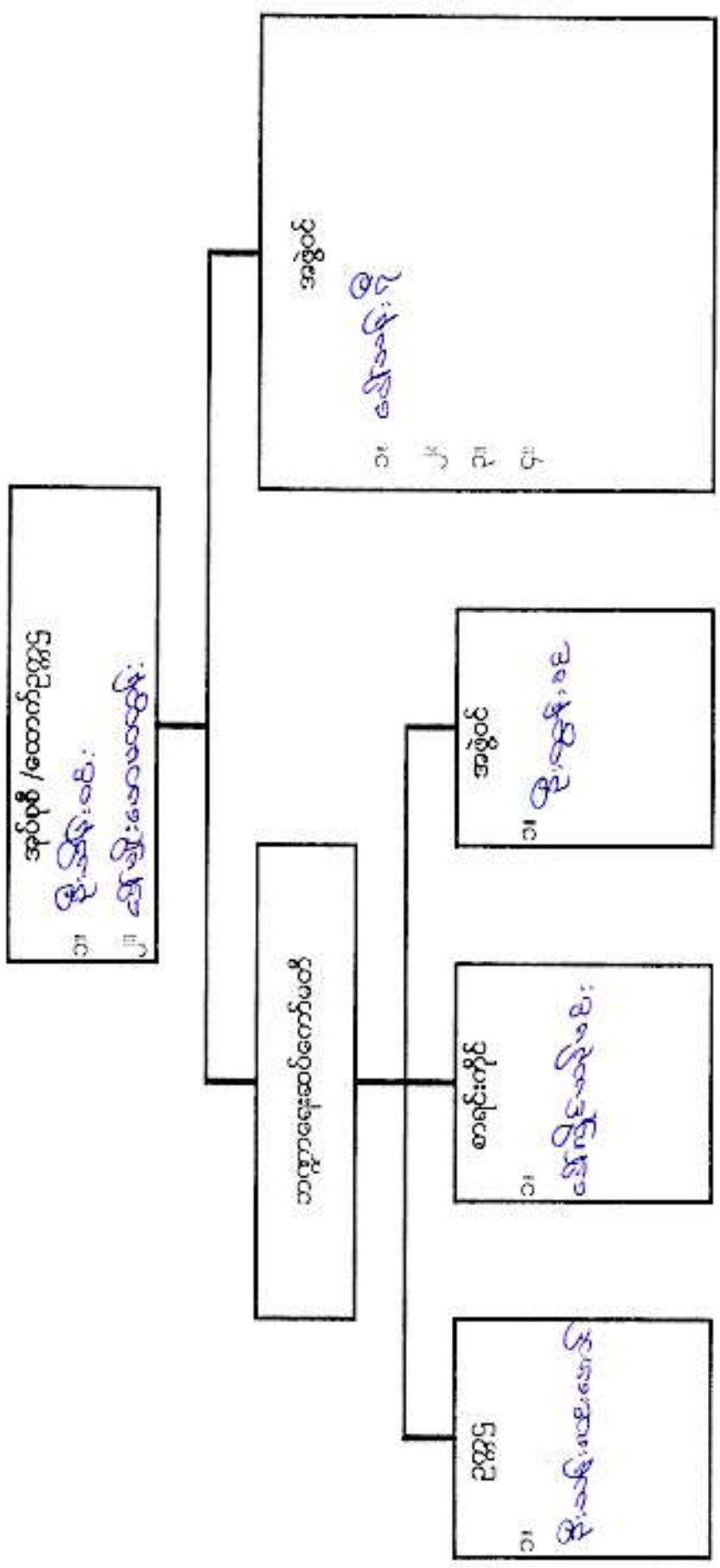

ပုံစံ ၈-၃ ကျေးရွာဖွံ့ဖြိုးရေး ဦးစားပေးအစီအစဉ် (Form PC 3)

လမ်းညွှန် ရွာတိုက်/အဆင့်(၃)ကျေးရွာပျော်ပန်းချက်အစည်းအဝေးပြီးဆုံးသောအခါ ကျေးရွာစီမံကိန်း အထောက်အကူပြုကော်မတီသည် လူထုစည်းရုံးရေးမှူးအကူအညီဖြင့် ဤပုံစံကိုပြည့်စုံအောင် ဖြည့်သွင်းရမည်။ အားလုံးသောအခက်အခဲအတားအဆီးများ၊ ဖွံ့ဖြိုးပဋိပစ္စည်းစားပေးအစီအစဉ်များ၊ လူထုထုတ်ပြန်စီမံကိန်း၏ ရန်ပုံငွေအရင်းအမြစ်နှင့် မသက်ဆိုင်သည့် လုပ်ငန်းများအားလုံးကိုဖော်ပြရမည်။

လူထုစည်းရုံးရေးမှူး/ဝန်ထမ်း အမည် ဒေါ်ကြွေ ကြွေ

နေ့စွဲ ၃၁.၁.၂၀၁၆ စက်ဝန်းအား အမှတ်ခြစ်ပါ (✓)၊ စက်ဝန်း(၁) စက်ဝန်း(၂) စက်ဝန်း(၃) စက်ဝန်း(၄)

ပြည်နယ်/တိုင်း မကွေး၊ ပြည်နယ် အတွင်းကျေးရွာအုပ်စု ကျေးရွာအုပ်စု၊ ကျေးရွာ ပဇွန်ကျေးရွာ၊ က. အခက်အခဲအတားအဆီးများအားဆွေးနွေးခြင်း - ယခုလက်ရှိအခြေအနေတွင်ဤကျေးရွာဖွံ့ဖြိုးတိုးတက်ရေးအတွက် အဓိကအခက်အခဲအတားအဆီးများသည် မည်သည့်များခြစ်ပါသနည်း(အမျိုးသား/သမီး အနည်းဆုံးအခက်အခဲ ၅ ခုစီဖော်ပြပါ)

အမျိုးသား အဖွဲ့မှတင်ပြသောအခက်အခဲအတားအဆီးများ		အမျိုးသမီး အဖွဲ့မှတင်ပြသောအခက်အခဲအတားအဆီးများ	
၁	အလုပ်အကိုင်လုပ်ရန် နေရာအခက်အခဲ	၁	ဘဝအလုပ်ရ လာရန် နေရာအခက်အခဲ
၂	ရေရရှိရန် ရွာတွင်း သွားလာရေး ခက်ခဲ	၂	အလုပ်အကိုင်လုပ်ရန် နေရာအခက်အခဲ
၃	ကျန်းမာရေး အာရုံစိုက်ရန် နေရာအခက်အခဲ	၃	ရေရရှိရန် ရွာတွင်း သွားလာရေး ခက်ခဲ
၄	ကျေးရွာ ရေတိုက်အား ဖွံ့ဖြိုး	၄	ကျန်းမာရေး အာရုံစိုက်ရန် နေရာအခက်အခဲ
၅	အလုပ်လုပ်ရန် သီးသန့် နေရာအခက်အခဲ	၅	ဗဟုသုတရှာဖွေရန် နေရာအခက်အခဲ

ခ. ပျော်ပန်းချက်- ဤကျေးရွာဖွံ့ဖြိုးတိုးတက်ရေးအတွက်နှောင်လာမည့် (၅) နှစ်အားရည်ရွယ်၍ဆောင်ရွက်ရန်အတွက် မည်သည့်အရာများသည်အဓိကပျော်ပန်းချက်ဖြစ်သနည်း။

အမျိုးသားအဖွဲ့မှတင်ပြသောပျော်ပန်းချက်များ		အမျိုးသမီးအဖွဲ့မှတင်ပြသောပျော်ပန်းချက်များ	
၁	အလုပ်အကိုင်လုပ်ရန် သီးသန့်အခက်အခဲ	၁	ဘဝအလုပ်ရ လာရန် နေရာအခက်အခဲ
၂	ရွာတွင်း သွားလာရေး ခက်ခဲ	၂	အလုပ်အကိုင်လုပ်ရန် နေရာအခက်အခဲ
၃	ကျန်းမာရေးအာရုံစိုက်ရန် သီးသန့် နေရာ	၃	သွားလာရေး လမ်းကောင်းမွန်စေချင်
၄	ရေတိုက်အား ဖွံ့ဖြိုး ကျွယ်ရန် လိုအပ်	၄	နေထိုင်ရေး ဖွံ့ဖြိုးမှု မြှင့်တင်ရန် အခက်အခဲ
၅	အလုပ်လုပ်ရန် သီးသန့် နေရာအခက်အခဲ	၅	ဗဟုသုတရှာဖွေရန် သီးသန့် နေရာလိုအပ်

ဂ. ဤကျေးရွာ၏ လာမည့်(၃)နှစ်အတွက် ဦးစားပေး ဖွံ့ဖြိုးတိုးတက်မှု လုပ်ငန်း အစီအစဉ်များအားဖော်ပြပါ။ (လူထုထုတ်ပြန်စီမံကိန်း ရန်ပုံငွေအတွက် အဆိုပြုသော အစီအစဉ်များကိုဦးစားပေး အဆင့်အလိုက်ဖော်ပြပြီး ကျန် လူထုထုတ်ပြန် စီမံကိန်း ရန်ပုံငွေအရင်းအမြစ်နှင့် မပတ်သက်သည့်အစီအစဉ်များလည်းဖော်ပြရန်ဖြစ်သည်)

ကျေးရွာအတွက်ဦးစားပေးဖွံ့ဖြိုးတိုးတက်မှု လုပ်ငန်းစဉ်များ	အဆိုပြုသူ (အမျိုးသားများ/ အမျိုးသမီးများ/ အမျိုးသား+အမျိုးသမီး)	လူထုထုတ်ပြန်စီမံကိန်းအတွက်အဆိုပြုသည် (ဦးစားပေးအဆင့်အလိုက်ဖော်ပြပါ)	ခန့်မှန်း ကုန်ကျ စရိတ်	အကျိုးခံစားခွင့်ရှိ သူခန့်မှန်းခြေ အရေအတွက်
၁	ရေရရှိရန်	၁		
၂	ရွာတွင်း သွားလာရေး ခက်ခဲ	၂		



၃	ကျောအစိတ်	ကျား	၃		
၄	အကြည့်ပုံ	ကျား + မ	၆		
၅	အားပေးခန်း	ကျား + မ	၅		
၆					

ဥက္ကဋ္ဌ၊ ကျေးရွာစီမံကိန်းအထောက်အကူပြုကော်မတီမှအတည်ပြုသည်။

အမည် ဦး တွန်းခင် လက်မှတ် *ဇွန်* ၂၀၁၁-၀၂-၂၀၁၆

ဥက္ကဋ္ဌ၊ ကျေးရွာစီမံကိန်းအထောက်အကူပြုကော်မတီမှအတည်ပြုသည်။

အမည် _____ လက်မှတ် _____ ၂၀၁၁-၀၂-၂၀၁၆

ဦးစားပေးလုပ်ငန်းများ၏အကျဉ်းချုပ်ဖော်ပြချက်

စဉ်	ဦးစားပေးအသင့်	လုပ်ငန်းခွဲခေါင်းစဉ်များ
၁.	ပထမ	ဓနအကူအညီ
၂.	ဒုတိယ	ရွာတွင်းအခြေခံအဆောက်အအုံများ
၃.	တတိယ	အခြေခံအဆောက်အအုံများ
၄.	စတုတ္ထ	အခြေခံအဆောက်အအုံများ
၅.	ပဉ္စမ	အခြေခံအဆောက်အအုံများ

လူထုဝဟိုပြစ်ပံက်နိးစေတုတ္တရာမြို့နယ်

အစည်းအဝေးမှတ်တမ်း

အစည်းအဝေး၏ ရည်ရွယ်ချက်	လူထုပူးပေါင်းပါဝင်စေကာ လူ့ဇာတိဆန်းစစ်ချက်များ ပြုလုပ်ခြင်း	
ကျေးရွာအမည်/ ကျေးရွာအုပ်စုအမည်	ပဏ္ဍိတကျေးရွာ၊ ကြော့စိုက်	
နေရာ၊ အ.မ.က	စာသင်ကျောင်း	နေ့စွဲ ။ ၂၄.၂.၂၀၁၆
တက်ရောက်သူဦးရေ ။	ကျား (၂၁)ဦး မ (၂) ဦး ပေါင်း (၂၃) ဦး	အချိန် ။ နံနက် ၈ နာရီမှ ညနေ ၄ နာရီအထိ

အစည်းအဝေးအစီအစဉ်များ

- (၁) ဥစ္စာခန့်ကြွယ်ဝမှုစာဆစ် သတ်မှတ်ခြင်း ။
- (၂) ကျား ၊ မ ရေးရာ ၊ ကမ္ဘာ့အား ပစ်ကူစီမံခြင်း သုံးသပ်ခြင်း ။
- (၃) အမျိုးသား ၊ အမျိုးသမီး တနေ့တာ ဆောင်ရွက်မှုအား မှတ်တမ်း တင်ခြင်း
- (၄) အဖွဲ့ အစည်း ချိတ်ဆက်မှုဖြင့် ခြေပုံ ရေးဆွဲခြင်း ။
- (၅) ရာသီဥတုဖြင့် ကွန်ရက်ရေးဆွဲ သုံးသပ်ခြင်း ။
- (၆) ပြဿနာသစ်ပင်ရေးဆွဲ၍ ဖြေရှင်းနည်းများ ရေးဆွဲထုတ်ပြန်ခြင်း ။

ဆွေးနွေးချက်များ

...အစီအစဉ် (၁) အရ... ဥစ္စာခန့် အဆစ် သတ်မှတ်ခြင်းကို... ကျင့်စဉ်အစား ၊
...အစီအစဉ် (၂) ။ ရွာ၏အခြေအနေကို... ကျေးရွာလူထု နှစ်စားအဖွဲ့စွဲ
...ကြည့်ပါသည်။

...အစီအစဉ် (၂) အရ... ကျေးရွာ၏... အမျိုးသား ၊ အမျိုးသမီးတို့၏

..... အမျိုးသား၊ အမျိုးသမီး၊ ကနေ့တာအလုပ်ချိန်အပတ်ကို... ရေးဆွဲကြ
 ရာတွင်... ပဏ္ဍိတကျေးရွာရှိ... အမျိုးသားများသည်... အနားယူချိန်... ၄၀၀၀ နှစ်
 ခန့်ရှိပြီ... အလုပ်လုပ်ချိန်မှာ... ၄၀၀၀ နှစ်ခန့်ရှိသည်... အမျိုးသမီး
 များသည်... အနားယူချိန်မှာ... ၄၀၀၀ နှစ်ခန့်ရှိပြီ... အလုပ်လုပ်ချိန်မှာ
 ၄၀၀၀ နှစ်ခန့်ရှိသဖြင့်... အနားယူချိန်နည်း... က... အလုပ်ချိန်များရေးသား
 ရှိ... တွေ့ရပါသည်။

..... အဖွဲ့အစည်းချိတ်ဆက်မှုပြုနေကြသည့်ကို... ရေးဆွဲဆွဲ... နွေးကြရာတွင်
 အဖွဲ့အစည်းပေါင်း... ၄၆၂ ဖွဲ့ရှိပြီ... ကျေးရွာဖွံ့ဖြိုးတိုးတက်ရေးအတွက်
 ကျေးရွာသူထုနှစ်... ညှိနှိုင်းတိုင်ပင်၍... လုပ်ဆောင်ကြပါသည်။
 ဝမ်းကျင်အိမ်ကြီး... အမျိုးသား၊ အမျိုးသမီးတို့... ကာကွယ်ရေး
 ကို... ဆွေးနွေးကြရာတွင်... နေ့စဉ်ဝင်ငွေရရှိနိုင်သောလုပ်ငန်းများ... မရှိခြင်း၊
 အမျိုးသမီးများလုပ်ကိုင်နိုင်သော... လုပ်ငန်းနည်းပါးခြင်းတို့ကို... တွေ့ရ
 ပါသည်။

..... ဩဇာအသက်ပင်... ရေးဆွဲ... ဖြေရှင်းခြင်းကိုလည်း... ဤလူထု၏...
 ဆွေးနွေးပြီး... တစ်နေ့တာအထိအစဉ်ကို... အနှစ်ချုပ်ကာ... အစည်းအဝေးများသိမ်း
 သွင်းပါသည်။

နောက်လအစည်းအဝေးပြုလုပ်မည့်

(နေ့ရက်/အချိန်/နေရာ)။ ၂၇.၃.၂၀၁၆ ၊ အ.မ.က မူလတန်းကျောင်း၊

အစည်းအဝေးမှတ်တမ်းတင်သူ

လက်မှတ် Mon

အမည် ဒေါ်စိန်စိန်

ရာထူး ... လူထုစည်းရုံးရေးမှူး

စွဲ... ထူထပ်ခြင်း... ကျေးဇူးတင်ရည်ထောက်စားမှုခံရခြင်း... စာပေ... မဟာသုတ်... ကျမ်း
ရန်... သိ... သန့်... ကျမ်း... မြင်း... စာရေး... ပေါ်... ကျမ်း... မာ... ရေး... အေး... ကျမ်း... မြင်း...
ခံ... သန့်... ရန်... သိ... သန့်... စာ... အေး... ကျမ်း... မြင်း... မြင်း... စာ... ပေါ်... ကျမ်း... မြင်း...
ကျမ်း... စာ... ပေါ်... ကျမ်း... မြင်း... မြင်း... စာ... ပေါ်... ကျမ်း... မြင်း... မြင်း... စာ... ပေါ်... ကျမ်း... မြင်း...

ကျေးဇူးတင်ရည်ထောက်စားမှုခံရခြင်း... စာပေ... မဟာသုတ်... ကျမ်း
စိန်... ကျမ်း... လုပ်... နေ... မြင်း... စာ... အေး... ကျမ်း... မြင်း... မြင်း... စာ... ပေါ်... ကျမ်း... မြင်း...
အေး... ကျမ်း... မြင်း... မြင်း... စာ... ပေါ်... ကျမ်း... မြင်း... မြင်း... စာ... ပေါ်... ကျမ်း... မြင်း...
ကျမ်း... စာ... ပေါ်... ကျမ်း... မြင်း... မြင်း... စာ... ပေါ်... ကျမ်း... မြင်း... မြင်း... စာ... ပေါ်... ကျမ်း... မြင်း...
ကျမ်း... စာ... ပေါ်... ကျမ်း... မြင်း... မြင်း... စာ... ပေါ်... ကျမ်း... မြင်း... မြင်း... စာ... ပေါ်... ကျမ်း... မြင်း...
ကျမ်း... စာ... ပေါ်... ကျမ်း... မြင်း... မြင်း... စာ... ပေါ်... ကျမ်း... မြင်း... မြင်း... စာ... ပေါ်... ကျမ်း... မြင်း...
ကျမ်း... စာ... ပေါ်... ကျမ်း... မြင်း... မြင်း... စာ... ပေါ်... ကျမ်း... မြင်း... မြင်း... စာ... ပေါ်... ကျမ်း... မြင်း...
ကျမ်း... စာ... ပေါ်... ကျမ်း... မြင်း... မြင်း... စာ... ပေါ်... ကျမ်း... မြင်း... မြင်း... စာ... ပေါ်... ကျမ်း... မြင်း...
ကျမ်း... စာ... ပေါ်... ကျမ်း... မြင်း... မြင်း... စာ... ပေါ်... ကျမ်း... မြင်း... မြင်း... စာ... ပေါ်... ကျမ်း... မြင်း...
ကျမ်း... စာ... ပေါ်... ကျမ်း... မြင်း... မြင်း... စာ... ပေါ်... ကျမ်း... မြင်း... မြင်း... စာ... ပေါ်... ကျမ်း... မြင်း...

နောက်လာမည့်အစည်းအဝေးပြုလုပ်မည့်

(နေ့ရက်/အချိန်/နေရာ) : ၂၇.၂.၂၀၁၆ ၊ မူလတန်း ကျောင်း

အစည်းအဝေးမှတ်တမ်းတင်သူ

လက်မှတ် : Mon

အမည် : ဒေါ်စိစိမွန်

ရာထူး : လူမှုစည်းရုံးရေးမှူး

ပရိဘောဂ်ကုမ္ပဏီ ကျေးရွာလက်စွဲစာအုပ်ပြုလုပ်ခြင်း
မှတ်တမ်းဓာတ်ပုံများ





နောက်ထက်တွဲ (၄) ခြားနားသော အပိုင်းများအတွက် ဦးစားပေးပွဲပြီးရေးလုပ်ငန်းစဉ်များ အနှစ်ချုပ်

မူရင်းသည်အား VPSC တွင်ထားရှိရပါမည်။ အခြားဌာနများနှင့် ညှိနှိုင်းရန်အတွက် မိတ္တူထား TPIC သို့ပို့ရပါမည်။ MIS data အနေဖြင့်သွင်းရန်မလိုအပ်ပါ။

အဆင့်	လုပ်ငန်း	မည်သူ ဦးစားပေးလဲ	လ / နှစ်	ကျေးဇူးပြု တာဝန်ခံသူ သို့ အုပ်စု	ပြင်ပမှ မည်သူ ထောက်ပံ့ မလဲ	
အခြေခံအထောက်အပံ့	၁	စုစုပေါင်းဘောင်	ဦးစ ဦးကျား	၂၀၁၆	ရေးရာဌာနမှ ထောက်ပံ့ရေးအဖွဲ့	ကဏ္ဍမှ ထောက်ပံ့မလဲ
	၂	ရွာတွင်းကျေးရွာများ	ဦးစ ဦးကျား	၂၀၁၇	-	*
	၃	ကျေးရွာအုပ်စု	ဦးစ ဦးကျား			*
	၄		□ မ □ ကျား			
	၅		□ မ □ ကျား			
အသက်မွေးဝမ်းကျောင်းပျံ့နှံ့ရေး	၁		□ မ □ ကျား			
	၂		□ မ □ ကျား			
	၃		□ မ □ ကျား			
	၄		□ မ □ ကျား			
	၅		□ မ □ ကျား			
ကျန်းမာရေး နှင့် အာဟာရ		ဆေးဝါးခံစား	ဦးစ ဦးကျား			
	၂		□ မ □ ကျား			
	၃		□ မ □ ကျား			
	၄		□ မ □ ကျား			
	၅		□ မ □ ကျား			
မူညွှန်ရေး	၁	စာတမ်းရေး	ဦးစ ဦးကျား			
	၂		□ မ □ ကျား			
	၃		□ မ □ ကျား			
	၄		□ မ □ ကျား			
	၅		□ မ □ ကျား			

အမျိုးအမည်	၁		<input type="checkbox"/> မ			
			<input type="checkbox"/> ကျား			
	၂		<input type="checkbox"/> မ			
			<input type="checkbox"/> ကျား			
	၃		<input type="checkbox"/> မ			
		<input type="checkbox"/> ကျား				
၄		<input type="checkbox"/> မ				
		<input type="checkbox"/> ကျား				
၅		<input type="checkbox"/> မ				
		<input type="checkbox"/> ကျား				

- ပါဝင်သောဦးရေနှင့် လုပ်ငန်းများ မှတ်တမ်းတင်ခြင်း (အစည်းအဝေးမှတ်တမ်း၊ အဖွဲ့ခေါ်ဝဲပုံ၊ တိုင်းရင်းသားအနည်းစုနှင့် ထိခိုက်လွယ်သော အဖွဲ့များ)
 - အလွန်ကောင်း
 - ကောင်း
 - ညံ့
- လုပ်ငန်းများ မှတ်တမ်းတင်ခြင်းနှင့် အမျိုးသမီးအဖွဲ့အစည်းအဝေး၏ရလဒ် အားခွဲခြားပေးထားသလား။
 - ရှိ
 - မရှိ
- စီမံကိန်းအရေအတွက် (အမျိုးသား/အမျိုးသမီးရွေးချယ်မှုအရေအတွက်)-
- PRAနှင့်သက်ဆိုင်သောအခြား စီမံကိန်းအရေအတွက် (အမျိုးသား/အမျိုးသမီးရွေးချယ်မှုအရေအတွက်)-