

ပြည်ထောင်စုသမ္မတမြန်မာနိုင်ငံတော်
စိုက်ပျိုးရေး၊ မွေးမြူရေးနှင့် ဆည်မြောင်းဝန်ကြီးဌာန
ကျေးလက်ဒေသဖွံ့ဖြိုးတိုးတက်ရေးဦးစီးဌာန
ချောင်းဆုံမြို့



လူထုဗဟိုပြုစီမံကိန်း
National Community Driven Development Project
(NCDDP)



ကျေးရွာဖွံ့ဖြိုးရေးအစီအစဉ်
Village Development Plan (VDP)

မာတိကာ

စဉ်	အကြောင်းအရာ	စာမျက်နှာ
၁။	မြို့နယ်အခြေပြမြေပုံ	၃
၂။	ကျေးရွာအခြေပြမြေပုံ	၄
၃။	ကျေးရွာအုပ်စုတွင်ပါဝင်သောကျေးရွာများစာရင်း	၅
၄။	ကျေးရွာအခြေခံအချက်အလက်များ	၅
၅။	လူထုပူးပေါင်းပါဝင်သော လူမှုဆန်းစစ်ခြင်းနှင့် အကဲဖြတ်ခြင်းလုပ်ငန်းစဉ် (PSA/PRA) အကျဉ်းချုပ်ဇယား	၆
၆။	ကျေးရွာဖွံ့ဖြိုးရေးအစီအစဉ်အတွက် အသုံးပြုခဲ့သော PRA Tools များနှင့် တစ်ခုချင်းစီအတွက် သုံးသပ်ချက်များ	၈
၇။	ကျေးရွာဖွံ့ဖြိုးရေးကော်မတီဝင်များရွေးချယ်ခြင်းနှင့် ကျေးရွာဖွံ့ဖြိုးရေးအစီအစဉ် ဆောင်ရွက်မှုမှတ်တမ်းခါတ်ပုံများ	၁၉
၈။	ကျေးရွာဖွံ့ဖြိုးရေးကော်မတီဝင်များစာရင်း	၂၁
၉။	ကျေးရွာအချက်အလက် (ပုံစံ-၁)	၂၂
၁၀။	စီမံကိန်းစက်ဝန်းအချိန်ဇယား (ပုံစံ-၂)	၂၄
၁၁။	ကျေးရွာဖွံ့ဖြိုးရေးဦးစားပေးအစီအစဉ် (ပုံစံ-၃)	၂၅
၁၂။	ကျေးရွာအုပ်စုစီမံကိန်းလုပ်ငန်းခွဲရွေးချယ်ခြင်း (ပုံစံ-၄)	၂၆
၁၃။	အစည်းအဝေးတက်ရောက်သူများစာရင်း (ပုံစံ-၁၂)	၂၇
၁၄။	အစည်းအဝေးမှတ်တမ်းများ	၃၀
၁၅။	ကဏ္ဍအလိုက်ဦးစားပေးဖွံ့ဖြိုးရေးလုပ်ငန်းစဉ်များ	၃၂
၁၆။	ကျေးရွာဖွံ့ဖြိုးရေးစီမံချက်အရည်အသွေးထိန်းချုပ်မှု (Checklist for VDP)	၃၃

၁။ ရောင်းဆုံမြို့နယ်ပြမြေပုံ

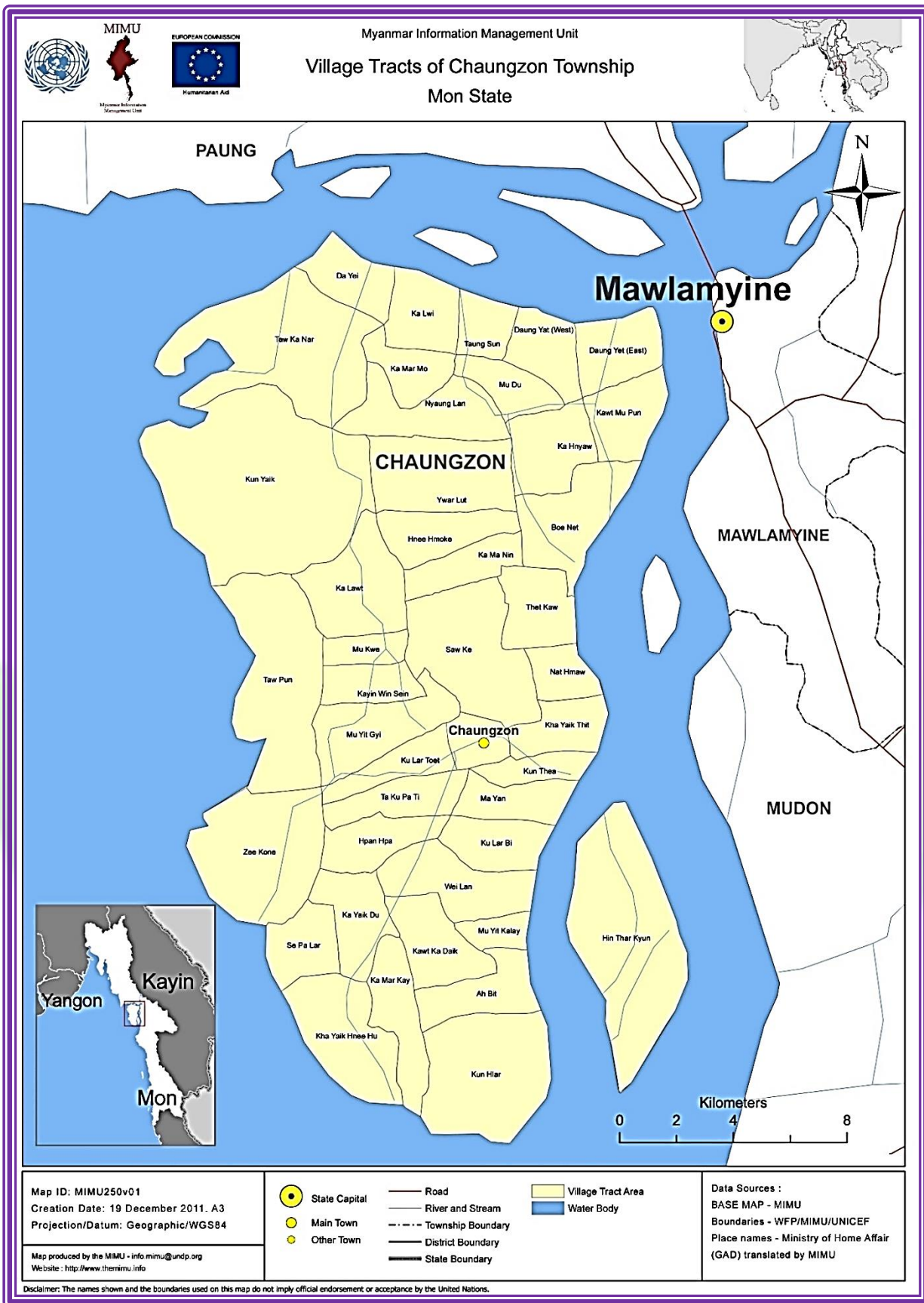

လူထုပဟိုပြုစီမံကိန်းလုပ်ငန်းအကောင်အထည်ဖော်မှုအစီရင်ခံစာ
 (ဇီးကုန်းကျေးရွာအုပ်စု၊ ဇီးကုန်းကျေးရွာ)

၂။ ဇီးကုန်းကျေးရွာ တည်နေရာပြ မြေပုံ

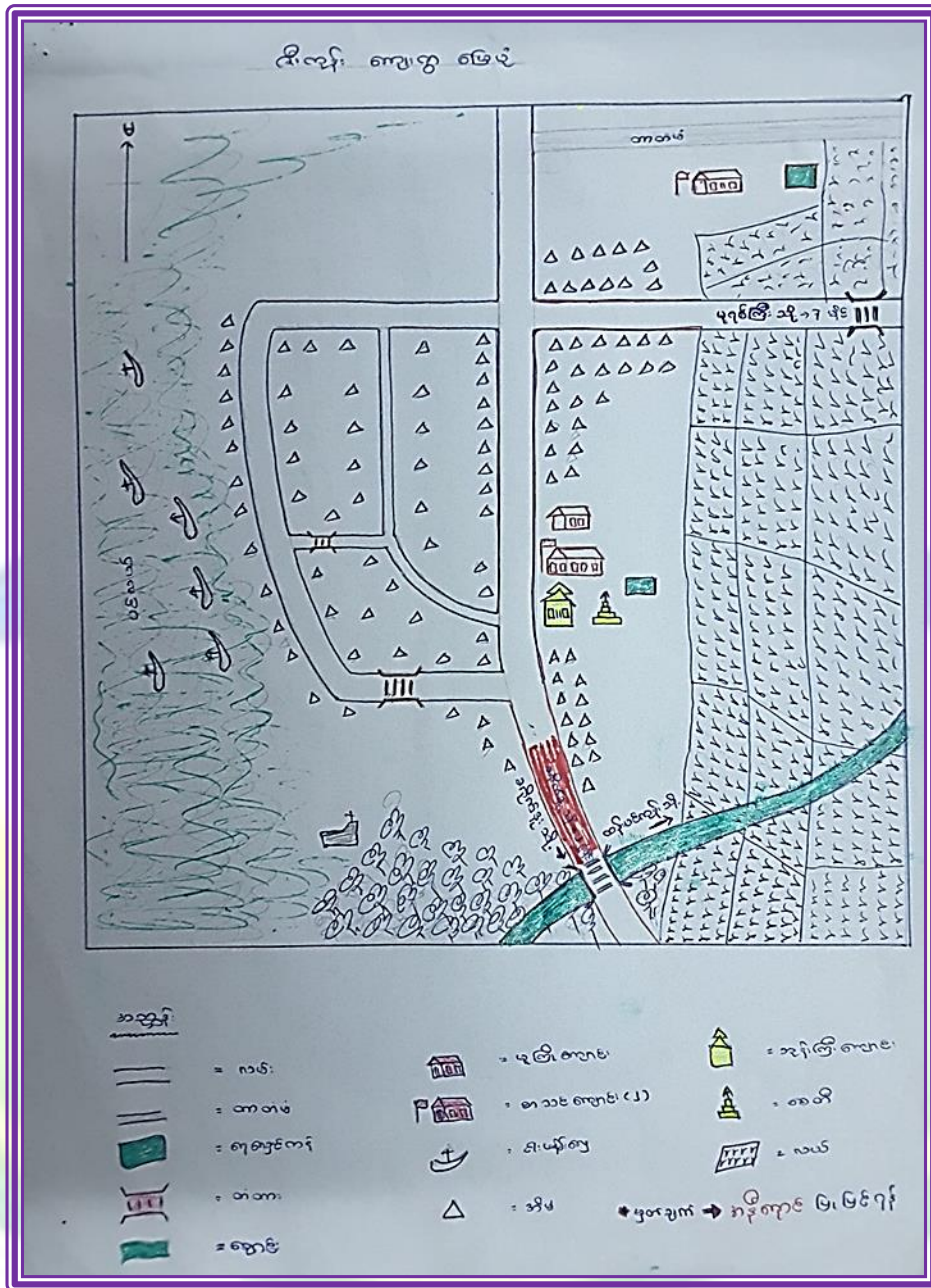

လူထုပဟိုပြုစီမံကိန်းလုပ်ငန်းအကောင်အထည်ဖော်မှုအစီရင်ခံစာ
(ဇီးကုန်းကျေးရွာအုပ်စု၊ ဇီးကုန်းကျေးရွာ)

၃။ အုပ်စုတွင်ပါဝင်သောကျေးရွာများစာရင်း

ကျေးရွာအုပ်စုအမည်	ကျေးရွာအမည်
ဖီးကုန်းကျေးရွာအုပ်စု	ဖီးကုန်းကျေးရွာ

၄။ ကျေးရွာအခြေခံအချက်အလက်များ

- ကျေးရွာအမည် - ဖီးကုန်းကျေးရွာ
- ကျေးရွာအုပ်စုအမည် - ဖီးကုန်းကျေးရွာအုပ်စု
- ကျေးရွာသက်တမ်း -
- လူဦးရေ - ကျား -၄၁၆ ၊ မ-၄၂၈ ၊ စုစုပေါင်း-၈၄၄ ဦး
- အိမ်ထောင်စု - ၁၅၈ စု
- တိုင်းရင်းသားလူမျိုးစု - ကရင် ၄၉၊ ဗမာ ၃၆၊ မွန် ၇၃ ဦး
- ထိခိုက်လွယ်သော အိမ်ထောင်စု -
- ကျန်းမာရေးဆေးပေးခန်း - မရှိ
- ပညာရေးအဆောက်အဦး - မူလွန်ကျောင်း (၁) ကျောင်း၊
မူကြိုကျောင်း (၁) ကျောင်း
- လူမှုရေးအဆောက်အဦး - ဘုန်းကြီးကျောင်း၊စေတီ
- အဓိက စီးပွားရေးလုပ်ငန်း - ရေလုပ်ငန်း၊လယ်ယာလုပ်ငန်း၊
- အဓိက ပိုင်ဆိုင်မှု - လယ်ယာ၊
- အခြားဆက်နွယ်မှု ရှိ/မရှိ - အုပ်စုအတွင်း ကျေးရွာများနှင့်ချိတ်ဆက်မှုရှိ

၅။ လူထုပူးပေါင်းပါဝင်သောလူမှုဆန်းစစ်ခြင်းနှင့် အကဲဖြတ်ခြင်းလုပ်ငန်းစဉ် (PSA/PRA) အကျဉ်းချုပ်ဇယား

စဉ်	အကြောင်းအရာ	ဦးတည်အုပ်စု	တက်ရောက်သူ			အဓိကဆွေးနွေးချက်များ	
			က	မ	ပ		
၁	ကျေးရွာလူမှုရေးပြ၊ သယံဇာတပြမြေပုံ၊ (Social Map, Resources Map)	1.3.2016	ကျေးရွာလူထု	22	22	44	<ul style="list-style-type: none"> - ကျေးရွာ၏အဓိကသွင်ပြင်လက္ခဏာများကိုဆွေးနွေးခြင်း၊ ကျေးရွာအတွင်းတည်ရှိနေသည့် အရင်းအမြစ်များ၊ အခြေခံအဆောက်အအုံများနှင့် ဝန်ဆောင်မှုများကိုဆွေးနွေးခြင်း - ၎င်းအခြေခံအဆောက်အအုံများ၏အခြေအနေများကို ဆွေးနွေး ခြင်း၊ (ရပ်ရွာဖွံ့ဖြိုးရေးအတွက် ပြုပြင်ရန်နှင့် အသစ်ဆောက်လုပ်ရန်လိုအပ်ချက်များကို ဆွေးနွေးခြင်း)
၂	လူမှုစီးပွားအဆင့် သတ်မှတ်ခြင်း။ (Wealth Ranking)	1.3.2016	ကျေးရွာလူထု	22	23	45	<ul style="list-style-type: none"> - ကျေးရွာအတွင်းနေထိုင်သူ အိမ်ထောင်စု/ အုပ်စုများ၏ ဝင်ငွေ များ၊ ဥစ္စာဓန ကြွယ်ဝမှုများ၊ ပိုင်ဆိုင်မှုများနှင့် အခြေအနေများကို ဆွေးနွေးသုံးသပ်ခြင်း။ - ကျေးရွာလူထုများ၏ အသက်မွေးဝမ်းကြောင်းမူလုပ်ငန်းအခြေ အနေ၊ ဖွံ့ဖြိုးတိုးတက်ရေးအတွက်ကြံ့တွေ့နေရသည့် အားနည်းချက်များ၊ အဟန့်အတားများကို ရှာဖွေဖော်ထုတ် ခြင်း။ - အိမ်ထောင်စုများ/အုပ်စုများ၏ စီးပွားရေး၊ လူမှုရေးအခြေအနေများကိုလေ့လာဖော်ထုတ်ခြင်း။
၃	ရာသီခွင်ပြပြက္ခဒိန် (Seasonal Calendar)	1.3.2016	ကျေးရွာလူထု	22	23	45	<ul style="list-style-type: none"> - ကျေးရွာအတွင်းနေထိုင်သူများ တစ်နှစ်ပတ်လုံးအတိုင်းအတာ အတွင်း ရာသီအလိုက် လုပ်ငန်း ဆောင်တာများ၊ အသက်မွေး ဝမ်းကြောင်းမှု အပြောင်းအလဲ များကိုဆွေးနွေးခြင်း။ - အစာရေစာရရှိနိုင်မှု၊ ကျန်းမာရေးပြဿနာများ၊ အိမ်ထောင်စုများအတွင်း တစ်နှစ်ပတ်လုံး အတိုင်းအတာဖြင့် ကြုံတွေ့နေ ရသည့် မတူညီသည့် အခက်အခဲများကို ဆွေးနွေးခြင်း။ - အချိန်အပိုင်းခြားအလိုက် အခက်အခဲနှင့် အခွင့်အလမ်းများကိုဆွေးနွေးခြင်း။

လူထုပတ်ဝန်းကျင်ဆန်းစစ်ခြင်းလုပ်ငန်းအကောင်အထည်ဖော်မှုအစီရင်ခံစာ
(ဇီးကုန်းကျေးရွာအုပ်စု၊ ဇီးကုန်းကျေးရွာ)

စဉ်	အကြောင်းအရာ	ရက်စွဲ	ဦးတည်အုပ်စု	တက်ရောက်သူ			အဓိကဆွေးနွေးချက်များ
				က	မ	ပ	
၄	အဖွဲ့အစည်းချိတ်ဆက်ပုံ (Venn Diagram)	4.3.2016	ကျေးရွာလူထု	35	48	83	- ကျေးရွာဖွံ့ဖြိုးတိုးတက်ရေးလုပ်ငန်းများ၊ စီမံကိန်းများကို လုပ်ဆောင်နေသည့် ရွာအတွင်း ရွာပြင်ပရှိအဖွဲ့အစည်းများကို သိရှိနားလည်စေရန်နှင့် ၎င်းအဖွဲ့အစည်းများ၏အားဖြင့် ဖွံ့ဖြိုးရေးလုပ်ငန်းများကို ချိတ်ဆက်လုပ်ဆောင်နိုင်စေရန်ဆွေးနွေးခြင်း။
၅	ပင့်ကူအိမ်သုံးသပ်ခြင်း (Spider Web)	4.3.2016	အမျိုးသား/ အမျိုးသမီး အုပ်စု	35	48	83	- ကျေးရွာအတွင်းရှိ အမျိုးသမီး၊ အမျိုးသားများ၏ အခန်းကဏ္ဍကို သိရှိနိုင်ရန်နှင့် ၎င်းတို့ကိုယ်တိုင်ဖွံ့ဖြိုးတိုးတက်ရေးလုပ်ဆောင်ရာတွင်ကြုံတွေ့နေသည့် အားနည်းချက်များ၊ ဆိုးကျိုးများကို သိရှိနားလည်စေရန်။
၆	ပြဿနာသစ်ပင် (Problem Tree)	4.3.2016	အမျိုးသား/ အမျိုးသမီး အုပ်စု	35	48	83	- ကျေးရွာဖွံ့ဖြိုးတိုးတက်ရေးလုပ်ငန်းများလုပ်ဆောင်ရာတွင် ကြုံတွေ့နေရသည့် လိုအပ်ချက် များ၊ အခက်အခဲများ၊ ပြဿနာ များအား အကြောင်း၊ အကျိုးဆက်စပ်ဖြစ်တည်နေသည့် သဘောသဘာဝအား ပြဿနာသစ်ပင်နည်းလမ်းအား အသုံးပြု၍ဆွေးနွေးခြင်း။
၇	ပင့်ကူအိမ်သုံးသပ်ခြင်း (Cob Web)	4.3.2016	အမျိုးသမီး အဖွဲ့/ အမျိုးသား အဖွဲ့	35	48	83	- ကျေးရွာအတွင်းရှိ အမျိုးသမီး၊ အမျိုးသား များ၏အခန်းကဏ္ဍကို သိရှိနိုင်ရန်နှင့် ၎င်းတို့ကိုယ်တိုင်ဖွံ့ဖြိုးတိုးတက်ရေးလုပ်ဆောင်ရာတွင် ကြုံတွေ့နေသည့် အားနည်းချက်များ၊ ဆိုးကျိုးများကို သိရှိနားလည်စေရန်။

လူထုဗဟိုပြုစီမံကိန်းလုပ်ငန်းအကောင်အထည်ဖော်မှုအစီရင်ခံစာ
(ဇီးကုန်းကျေးရွာအုပ်စု၊ ဇီးကုန်းကျေးရွာ)

၆။ ကျေးရွာဖွံ့ဖြိုးရေးအစီအစဉ်အတွက်အသုံးပြုခဲ့သော PRA Tools များနှင့် တစ်ခုချင်းစီအတွက် သုံးသပ်ချက်များ

၆.၁ အရင်းအမြစ်ပြမြေပုံ

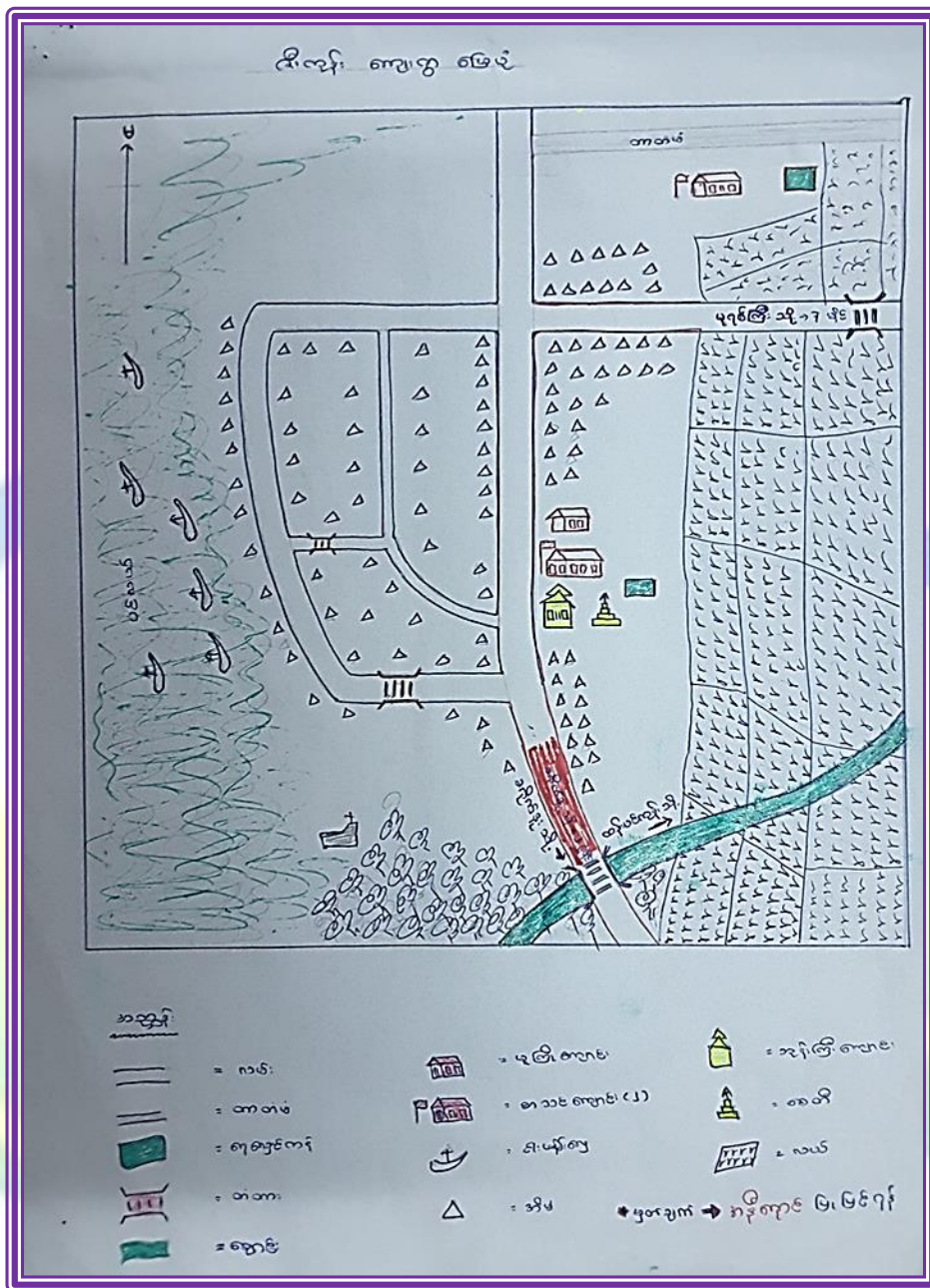

လီးကုန်းကျေးရွာ၏ လူမှုရေးနှင့်အရင်းအမြစ်ပြမြေပုံ သုံးသပ်ချက်

တစ်ချိန်က လီးကုန်းကျေးရွာသည် လူနေအိမ်ခြေ အလွန်တရာများပြားပြီး စီးပွားရေးကောင်းမွန်သော ရွာကြီးတစ်ရွာဖြစ်ခဲ့သည်။ ၁၉၄၀ ခုနှစ်ခန့်တွင် ပင်လယ်ဒီရေတိုက်စား လာသောကြောင့် ရွာပျက်၍ အချို့မှာ ချောင်းဆုံမြို့ကွက်သစ်သို့ ရွှေ့ပြောင်းလာကြသည်။ အချို့မှာ အခြားမြို့ရွာများသို့ ရွှေ့ပြောင်းခဲ့ကြသည်။

လူထုပဟိုပြုစီမံကိန်းလုပ်ငန်းအကောင်အထည်ဖော်မှုအစီရင်ခံစာ
(လီးကုန်းကျေးရွာအုပ်စု၊ လီးကုန်းကျေးရွာ)

ဇီးကုန်းကျေးရွာသည် အနောက်ဘက်ရှိ ပင်လယ်ပြင်ကို အားထား၍ ရေလုပ်ငန်းကို အဓိက လုပ်ကိုင်ကြသည်။ တွဲဖက်၍ လယ်ယာလုပ်ငန်းကိုလည်း လုပ်ကိုင်ကြသည်။ ပင်လယ်ဒီရေ အတက်ကြမ်းသော အချိန်ကာလများတွင် လယ်မြေများအတွင်းသို့ ပင်လယ်ရေဝင်ရောက်မှုကြောင့် စပါးခင်းများ ပျက်စီးမှုရှိသည်။ ယခုကာလအတောအတွင်း၌ ၎င်းပင်လယ်ကမ်းခြေတွင် ရေနက်ဆိပ် ကမ်းစီမံချက်ရှိသည်ဟု ကြားသိလာရသောကြောင့် လယ်ပိုင်ရှင်အများစုသည် လယ်တစ်ဧကလျှင် (၅၀) သိန်းဖြင့် ရောင်းချနေသည်။

လမ်းပန်းဆက်သွယ်ရေးအနေနှင့် နွေရာသီနှင့် ဆောင်းရာသီတွင် ကုန်းလမ်းခရီးဖြင့် သွားလာ ရေး အဆင်ပြေသော်လည်း မိုးရာသီတွင် ကုန်းလမ်းခရီးဖြင့် ဆိုင်ကယ်၊ ကား၊ မရောက်နိုင်တော့ပါ။ အဘယ့်ကြောင့်ဆိုသော် ခရိုက်ဒူးကျေးရွာဘက်မှ ဖောက်ထားသော တာတမံလမ်းမှာ မြေသားလမ်း ဖြစ်ခြင်း၊ မုရစ်ကြီးကျေးရွာဘက်မှ ဖောက်ထားသော မြေသားလမ်းမှာလည်း ရေမြှုပ်ခြင်း၊ လယ်ကွင်းပြင် ကိုဖြတ်၍ ယာယီဖောက်ထားသောကြောင့် စပါးစိုက်ပျိုးရာသီတွင် ဖြတ်သန်းခွင့်မပြုခြင်း စသည့် အချက်များကြောင့်ဖြစ်သည်။

မိုးရာသီတွင် စက်တပ်လှေဖြင့်သာ ရေလမ်းမှ သွားလာနိုင်သည်ဆိုသော်လည်း အဆင်ပြေ ချောမွေ့လှသည်တော့ မဟုတ်။ လယ်ကွင်းအတွင်းမှ ဖြတ်စီးသော ချောင်းရိုးဖြစ်သောကြောင့် ရေမကျော်စေရန်အတွက် တားထားသော လယ်ကန်သင်းရိုးကို ထန်းပင်ကုန်းကျေးရွာအပိုင်တွင် ဖြတ် ကျော်ရသည်။ ဖြတ်ကျော်ရပုံမှာ လိုက်ပါလာသူများသည် လှေပေါ်မှဆင်း၍ လှေကို လယ်ကန်သင်းရိုး ပေါ်တွန်းတင်ပြီး တဘက်သို့ရောက်မှ ဆက်လက်မောင်းနှင် ထွက်ခွာရသည်။ ထိုနည်း၎င်းပင် ထန်းပင်ကုန်း ချောင်းကူတံတားသို့ ရောက်လျှင် လှေကိုရေတွင် မြှုပ်၍ တံတားအောက်မှ အခြား တစ်ဘက်သို့ရောက်အောင် မျောထုတ်ရသည်။ အကြောင်းမှာ တံတားအောက်ခြေသည် ရေပြင်ညီ ဖြစ်နေ သောကြောင့်ဖြစ်သည်။

ထို့ကဲ့သို့ လမ်းပန်းဆက်သွယ်ရေး ခဲယဉ်းနေသော ဇီးကုန်းကျေးရွာတွင် အတန်းပညာ ရေးအနေနှင့် လေးတန်းအောင်လျှင် ဆက်လက်ပညာ မသင်ကြားနိုင်တော့သည်မှာ ဆိုဖွယ်ရာမရှိပေ။ ၂၀၁၆ ခုနှစ် ကျောင်းဖွင့်ရာသီတွင် မူလွန်အဆင့်သို့ တိုးမြှင့်လိုက်ပြီဖြစ်သော်လည်း စာသင်ဆောင်မှာ ကျောင်းသားဦးရေနှင့် လုံလောက်ခြင်းမရှိပါ။

သောက်သုံးရေ လုံလောက်ခြင်းမရှိ။ ကျေးလက်ဆေးပေးခန်းမရှိ။ ကျန်းမာရေး ဝန်ထမ်းမရှိ။ အကယ်၍သာ သဘာဝဘေးအန္တရာယ် (သို့) အရေးပေါ် အခြေအနေတစ်ရပ်ရပ် ကြုံကြိုက်လာပါက မည်သို့ဖြေရှင်း ကြမည်နည်း။

ကျေးရွာ၏ အဓိကလိုအပ်ချက်များကို ဝိုင်းဝန်းပူးပေါင်းဖော်ထုတ်ပြီး ဆောင်ရွက်ပေးရန် အရေးတကြီး လိုအပ်သည်။

လူထုပဟိုပြုစီမံကိန်းလုပ်ငန်းအကောင်အထည်ဖော်မှုအစီရင်ခံစာ
(ဇီးကုန်းကျေးရွာအုပ်စု၊ ဇီးကုန်းကျေးရွာ)

၆.၂ ကျေးရွာဖွံ့ဖြိုးရေးလုပ်ငန်းအတွက်အဖွဲ့စည်းအချင်းချင်းချိတ်ဆက်မှုပြပန်ကားချပ်

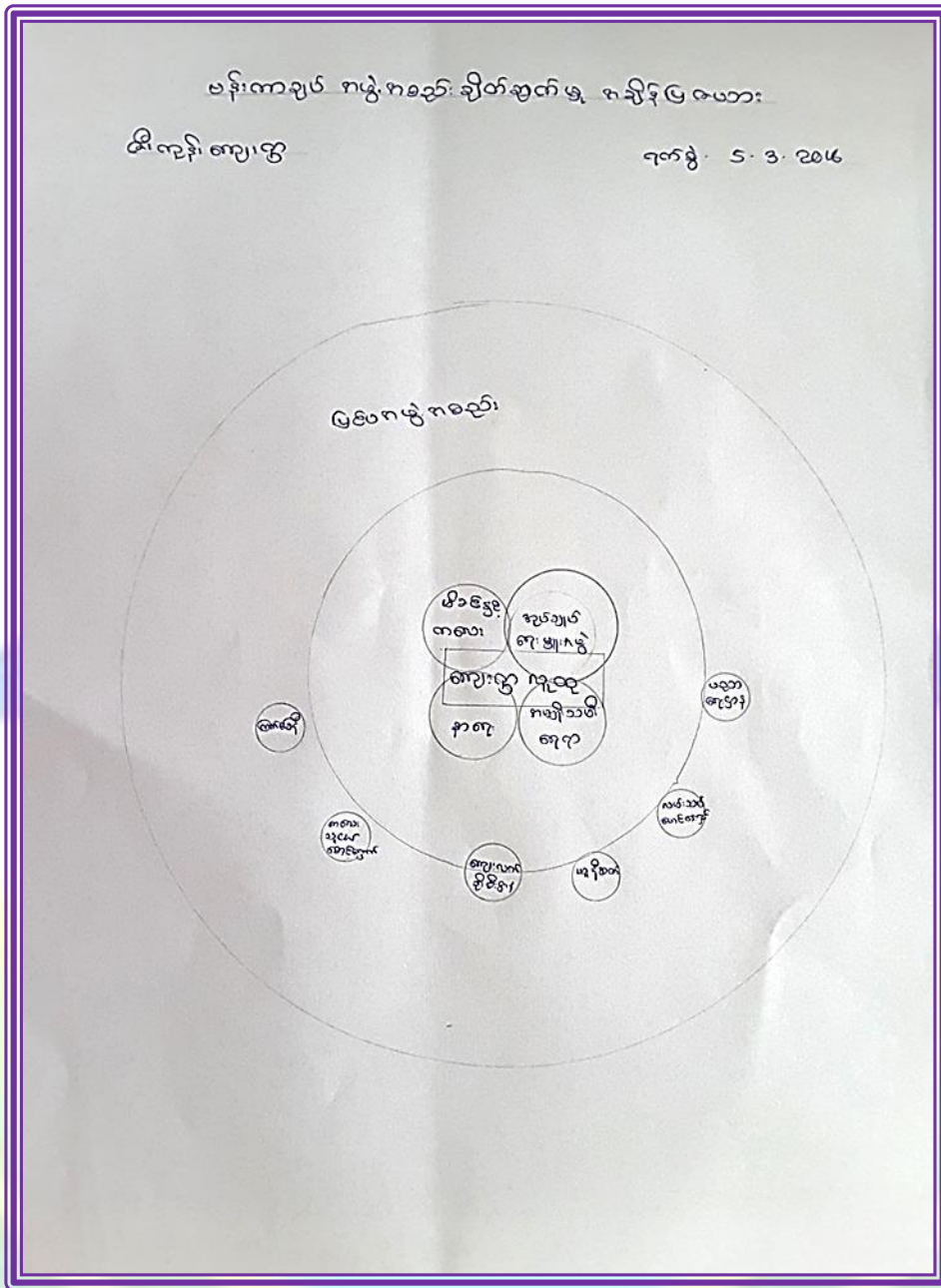

ဇီးကုန်းကျေးရွာ၏ အဖွဲ့အစည်းချိတ်ဆက်မှုပြပုံသုံးသပ်ချက်

ကျေးရွာတွင်းရှိ အဖွဲ့အစည်းများ

- ကျေးရွာအုပ်ချုပ်ရေးမှူးအဖွဲ့ ။ ၎င်းအဖွဲ့များသည် ကျေးရွာအတွင်းဘက်စုံဖွံ့ဖြိုးရေးလုပ်ငန်းများ လုပ်ဆောင်ရာတွင် ကူညီပေးခြင်း၊ လိုအပ်ပါက မြို့နယ်အုပ်ချုပ်ရေးအဖွဲ့အစည်းများ၊ ကဏ္ဍအလိုက် ဖွံ့ဖြိုးရေးလုပ်ငန်းများကို အကောင်အထည်ဖော်နေသည့် အခြားသောဌာနဆိုင်ရာ အဖွဲ့အစည်းများနှင့် ချိတ်ဆက်ပေးခြင်းစသည့် လုပ်ငန်းစဉ်များကို အကောင်အထည်ဖော်

လူထုပဟိုပြုစီမံကိန်းလုပ်ငန်းအကောင်အထည်ဖော်မှုအစီရင်ခံစာ
(ဇီးကုန်းကျေးရွာအုပ်စု၊ ဇီးကုန်းကျေးရွာ)

ဆောင်ရွက်ပေးနေသည့် ကျေးရွာအတွင်းရှိ အဖွဲ့အစည်းဖြစ်သည်။ သို့သော် အုပ်ချုပ်ရေးမှူးသည် ချောင်းဆုံတိုးချဲ့ရပ်ကွက်တွင် နေထိုင်သောကြောင့် ကျေးရွာနှင့် အချိတ်အဆက် နည်းသည်။

- **မိခင်/ကလေးနှင့် အမျိုးသမီးရေးရာအဖွဲ့** ။ မိခင်၊ ကလေးများ၏ကျန်းမာရေးစောင့်ရှောက်မှု လုပ်ငန်းများ၊ ကျန်းမာရေးအသိပညာပေးလုပ်ငန်းများတွင် ပါဝင်ဦးဆောင်ပေးခြင်း။
- **နာရေးအဖွဲ့** ။ နာရေးအဖွဲ့သည် ကျေးရွာအတွင်း သာရေး/နာရေး လုပ်ငန်းများတွင် အဓိကဦးဆောင်လုပ်ပေးသည်။
- **ကျောင်းအကျိုးတော်ဆောင်အဖွဲ့** ။ ကျောင်းအကျိုးတော်ဆောင်အဖွဲ့သည်လည်း ပညာရေးနှင့်ပတ်သက်ပြီး လိုအပ်ချက်များရှိလာပါက ရပ်မိရပ်ဖများ၊ ကျောင်းအကျိုးတော်ဆောင်အဖွဲ့ဝင်များ၊ ဆရာ/မများနှင့်ပူးပေါင်းလျက် ဖြည့်ဆည်းပံ့ပိုးပေးလျက်ရှိသည့် အဖွဲ့အစည်းတစ်ခု ဖြစ်သည်။

ကျေးရွာပြင်ပရှိ အဖွဲ့အစည်းများ

- **ကြက်ခြေနီအဖွဲ့** ။ ကြက်ခြေနီအဖွဲ့သည် ကျေးရွာတွင်းတွင် ဖွဲ့စည်းထားခြင်းမရှိ။ မြို့နယ်မှ တစ်နှစ်တစ်ကြိမ် လာရောက်၍ ရှေးဦးသူနာပြုစောင့်ရှောက်ရေး၊ သဘာဝဘေးအန္တရာယ် ကာကွယ်ရေးနှင့် ပတ်သက်ပြီး အသိပညာပေးခြင်း စသည်တို့ကို လုပ်ဆောင်ပေးလျက်ရှိသည့် အဖွဲ့တစ်ခုဖြစ်သည်။
- **ကျေးလက်ဖွံ့ဖြိုးတိုးတက်ရေးဦးစီးဌာနအဖွဲ့** ။ ကျေးလက်ဖွံ့ဖြိုးတိုးတက်ရေးဦးစီးဌာနအဖွဲ့သည် ကျေးရွာအတွင်း ရေရရှိရေးအတွက် အဝီစိတွင်းတူးဖော်ပေးခြင်း၊ ရေလှောင်ကန် တည်ဆောက်ပေးခြင်း၊ ကျေးရွာတွင်လိုအပ်လျက်ရှိသည့် လမ်း၊ တံတားများ ပြုပြင်ဆောင်ရွက်ပေးခြင်း။
- **လမ်းသစ်ဖောင်ဒေးရှင်း** ။ ၎င်းအဖွဲ့သည် ၂၀၁၃မှ ၂၀၁၆ မတ်လအထိ ဘီပိုးကာကွယ်ဆေး တိုက်ကျွေးခြင်း၊ ကျန်းမာရေးအသိပညာပေးရေးစသော လုပ်ငန်းများကို ဆောင်ရွက်ပေးခဲ့သည်။
- **ယူနီဆက်** ။ ၎င်းအဖွဲ့သည် ကျောင်းသူ/သားများအတွက် ကျောင်းသုံးစာရေးကိရိယာများ၊ ကျောပိုးလွယ်အိတ်များ ထောက်ပံ့ပေးသည်။
- **ကလေးသူငယ်စောင့်ရှောက်ရေးအဖွဲ့** ။ ကလေးသူငယ် အခွင့်အရေးနှင့် ပတ်သက်၍ ပညာပေး ဟောပြောမှုများကို ပြုလုပ်ဆောင်ရွက်ခဲ့သည်။

၆.၃ နေအင်အားအဆင့်သတ်မှတ်ခြင်း

-၃၅၈၀၃- ဩဝင်ဝဠု အဆင့် သတ်မှတ်ခြင်း

အဆင့် သတ်မှတ်ခြင်း	အဆင့်အားအဆင့်	အိမ်ထောင်စု	အားလုံး စာရင်း
အဆင့် ၁	ပျဉ်ထောင်စု၊ ဝဋ်ပျဉ်၊ ကား၊ ဝဋ်ပျဉ်၊ လယ် (၁၀၀)၊ ဝဋ်ပျဉ်၊ ဝဋ်ပျဉ်၊ ဝဋ်ပျဉ် (၂)၊ ကား	၁၅၀ အိမ်	လယ် ၈၇ ဖြစ်
အဆင့် ၂	ဝဋ်ပျဉ်၊ ဝဋ်ပျဉ်၊ ဝဋ်ပျဉ်၊ လယ် (၁၀၀)၊ ဝဋ်ပျဉ် (၂၀) အိမ်	၁၅၀ အိမ်	လယ် ၈၇ ဖြစ်
အဆင့် ၃	ဝဋ်ပျဉ်၊ ဝဋ်ပျဉ်၊ ဝဋ်ပျဉ်၊ လယ် (၁၀၀)၊ ဝဋ်ပျဉ် (၂၀) အိမ်	၁၅၀ အိမ်	လယ် ၈၇ ဖြစ်
အဆင့် ၄	ဝဋ်ပျဉ်၊ ဝဋ်ပျဉ်၊ ဝဋ်ပျဉ်၊ လယ် (၁၀၀)၊ ဝဋ်ပျဉ် (၂၀) အိမ်	၁၅၀ အိမ်	လယ် ၈၇ ဖြစ်
အဆင့် ၅	ဝဋ်ပျဉ်၊ ဝဋ်ပျဉ်၊ ဝဋ်ပျဉ်၊ လယ် (၁၀၀)၊ ဝဋ်ပျဉ် (၂၀) အိမ်	၁၅၀ အိမ်	လယ် ၈၇ ဖြစ်
အဆင့် ၆	ဝဋ်ပျဉ်၊ ဝဋ်ပျဉ်၊ ဝဋ်ပျဉ်၊ လယ် (၁၀၀)၊ ဝဋ်ပျဉ် (၂၀) အိမ်	၁၅၀ အိမ်	လယ် ၈၇ ဖြစ်

ဇီးကုန်းကျေးရွာ၏ နေအင်အားအဆင့်သတ်မှတ်ခြင်းသုံးသပ်ချက်

ကျေးရွာတွင် အိမ်ထောင်စု (၁၅၈) အိမ်ရှိသည့်အနက် ပျဉ်ထောင်အိမ် သွပ်မိုး၊ လယ်ဧက (၁၀) ဧကနှင့် အထက်၊ ဝါးဖမ်းစက်လှေ (၂) စီးအထက် ပိုင်ဆိုင်သော တံငါလုပ်ငန်းလုပ်ကိုင်သူ အိမ်ထောင်စု မှာ (၁၅) စုရှိသည်။ ဝါးထံရံကာ သွပ်မိုး၊ လယ်ဧကအနည်းငယ်နှင့် တံငါလုပ်ငန်းလုပ်ကိုင်သူ အိမ် ထောင်စုမှာ (၃၀) စုရှိသည်။ ဝါးခနိအိမ်နှင့် နေထိုင်၍ တံငါလုပ်ငန်းလုပ်ကိုင်သူ အိမ်ထောင်စုမှာ (၆၀) စုရှိသည်။ ဝါးခနိအိမ်နှင့် နေထိုင်၍ ကျဘမ်းလုပ်ကိုင်သူ အိမ်ထောင်စုမှာ (၅၃) စုရှိသည်။ လယ်ယာလုပ်ငန်းလုပ်ကိုင်သော လယ်သမားအများစုမှာ လယ်မြေမြေပုံခြင်းများကြုံတွေ့ရသည်။ တံငါလုပ်သားများနှင့် ကျဘမ်း အသက်မွေးဝမ်းကျောင်းပြုသူ အများစုသည် မိုးရာသီတွင် အလုပ်အ ကိုင် ရှားပါးသည်။

လူထုပတ်ဝန်းကျင်ထိန်းသိမ်းရေးနှင့် အထွေထွေအဖွဲ့အစည်း
(ဇီးကုန်းကျေးရွာအုပ်စု၊ ဇီးကုန်းကျေးရွာ)

၆.၄ ပင့်ကူအိမ်သုံးသပ်ခြင်း

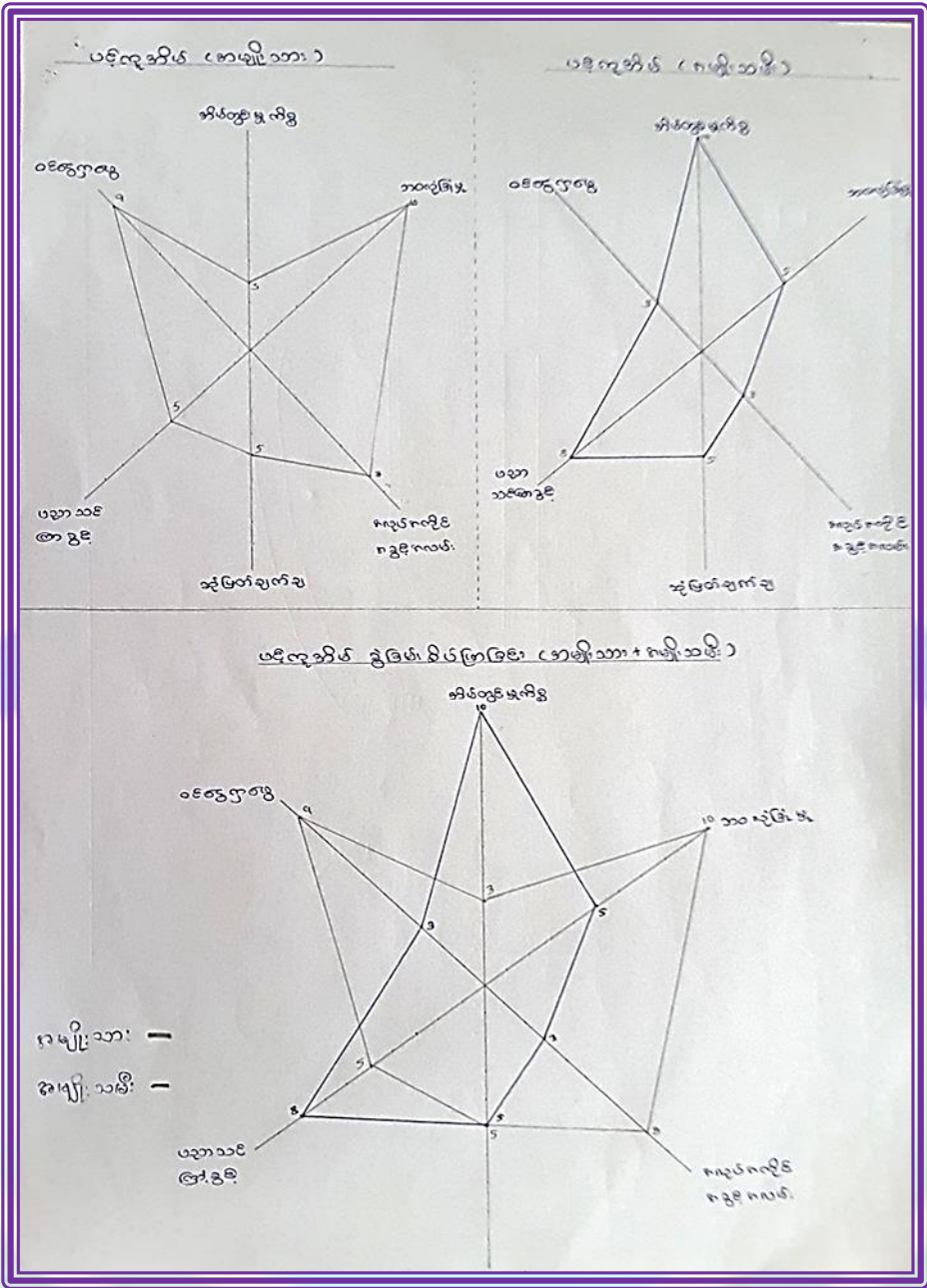

ဖီးကုန်းကျေးရွာပင့်ကူအိမ်သုံးသပ်ခြင်း

မွန်ပြည်နယ်၊ ချောင်းဆုံမြို့နယ်၊ ဖီးကုန်းကျေးရွာအုပ်စု၊ ဖီးကုန်းကျေးရွာ၏ အမျိုးသား၊ အမျိုးသမီးများ၏ ပင့်ကူအိမ်သုံးသပ်ချက်ကို အကြောင်းအရာ (၆) ခု၊ အဆင့် (၁၀) အဆင့်ဖြင့် အကဲဖြတ် ဆန်းစစ်ခဲ့ပါသည်။

လူထုပဟိုပြုစီမံကိန်းလုပ်ငန်းအကောင်အထည်ဖော်မှုအစီရင်ခံစာ
(ဖီးကုန်းကျေးရွာအုပ်စု၊ ဖီးကုန်းကျေးရွာ)

၁။ ဘဝလုံခြုံမှု

ဇီးကုန်းကျေးရွာအတွင်းရှိ အမျိုးသားနှင့် အမျိုးသမီးများ၏ ဘဝလုံခြုံမှုအပိုင်းမှာ ကွာဟချက် အလွန်ကြီးမားကြောင်း တွေ့ရသည်။ အကြောင်းမှာ အမျိုးသမီးများသည် သဘာဝဓနကိုယ်ဖွဲ့စည်း တည်ဆောက်ပုံအရလည်းကောင်း၊ ခွန်အားအရလည်းကောင်း အမျိုးသားများထက် အားနည်းနေခြင်းကြောင့် ပြည်တွင်းပြည်ပတွင် နေ့ည အလုပ်လုပ်ကိုင်ရာ၌ လုံခြုံမှုမရှိကြောင်း ဆွေးနွေးခဲ့ခြင်းကြောင့် ဖြစ်သည်။

၂။ အလုပ်အကိုင်အခွင့်အလမ်း

အလုပ်အကိုင်အခွင့်အလမ်းတွင်လည်း အမျိုးသားများက အမျိုးသမီးများထက် ပိုမို၍အခွင့်အလမ်း ရရှိကြောင်းတွေ့ရှိရသည်။ အကြောင်းမှာ အမျိုးသားများသည် အမျိုးသမီးများထက်စာလျှင် လုပ်ငန်း အမျိုးအစား အားလုံးနီးပါးအားလုပ်ကိုင်နိုင်ခြင်း၊ အချိန်အခါမရွေး၊ နေရာမရွေးလုပ်ကိုင်နိုင်ခြင်း အပြင် လုပ်အားစိုက်ထုတ်နိုင်စွမ်းတွင်လည်း အမျိုးသားများမှ အမျိုးသမီးများထက်ပိုမိုခြင်းကြောင့် ဖြစ်သည်။

၃။ ဆုံးဖြတ်ချက်ချပိုင်ခွင့်

ဆုံးဖြတ်ချက်ချပိုင်ခွင့်တွင် အမျိုးသားများ၏ အခန်းကဏ္ဍနှင့် အမျိုးသမီးများ၏ အခန်းကဏ္ဍ သည် တူညီနေကြောင်းတွေ့ရသည်။ အကြောင်းမှာ အချို့သော အိမ်ထောင်စုများတွင် အမျိုးသားများဦးဆောင်၍၊ အချို့သော အိမ်ထောင်စုများတွင် အမျိုးသမီးများမှ ဦးဆောင်နေသောကြောင့်ဖြစ်သည်။

၄။ ပညာသင်ကြားခွင့်

ပညာသင်ကြားခွင့်အပိုင်းတွင် အမျိုးသမီးများက အမျိုးသားများထက်ပိုမိုကြောင်း တွေ့ရှိရသည်။ အကြောင်းမှာ အမျိုးသားများမှာအရွယ်ရောက်လာပါက စီးပွားရေးအခြေအနေအရ အလုပ်လုပ် ကြရသောကြောင့် အမျိုးသမီးများမှာ အမျိုးသားများထက် ပိုမိုနေခြင်းဖြစ်သည်။

၅။ မိသားစုဝင်ငွေရှာဖွေခြင်း

မိသားစုဝင်ငွေရှာဖွေခြင်းအပိုင်းတွင် အမျိုးသားများက အမျိုးသမီးများထက် ပိုမို၍အခွင့်အလမ်း ရှိကြောင်းတွေ့ရှိရသည်။ အကြောင်းမှာ အမျိုးသမီးများသည် အိမ်တွင်းလုပ်ငန်းများဖြင့်သာ အချိန်ပြည့် လုပ်ကိုင်နေကြရသည်။ ပြင်ပစီးပွားရှာဖွေခြင်းတွင် အမျိုးသားများကသာ ဦးဆောင်လုပ်ကိုင် နေကြသည်။ ၎င်းဖြစ်စဉ်မှာ အစဉ်အဆက် ဖြစ်တည်လာသောကြောင့် မိသားစုအတွက် ဝင်ငွေရှာဖွေ ခြင်းသည် အမျိုးသားများနှင့်သာ သက်ဆိုင်သကဲ့သို့ ဖြစ်နေကြောင်းတွေ့ရသည်။

၆။ အိမ်မှုကိစ္စ

အိမ်မှုကိစ္စတွင် အမျိုးသမီးများသည် အမျိုးသားများထက် ပိုမိုလုပ်ဆောင်နိုင်စွမ်းရှိကြ သည်။ အဆင့် သတ်မှတ်ချက်အနေဖြင့် အမျိုးသမီးများသည် လုပ်ဆောင်နိုင်စွမ်း အဆင့် (၁၀) တွင်ရှိပြီး

လူထုဗဟိုပြုစီမံကိန်းလုပ်ငန်းအကောင်အထည်ဖော်မှုအစီရင်ခံစာ
(ဇီးကုန်းကျေးရွာအုပ်စု၊ ဇီးကုန်းကျေးရွာ)

အမျိုးသားများသည် အဆင့် (၃) တွင်သာရှိသည်။ ထိုသို့ကွာဟခြင်းမှာ အိမ်မှုကိစ္စအလုပ်သည် အမျိုးသမီးများနှင့်သာ သက်ဆိုင်သည်ဟု လူမှုအသိုက်အဝန်းတစ်ခုလုံးမှ အစဉ်အဆက် လက်ခံထားသောကြောင့်ဖြစ်သည်။

၆.၅ ရာသီခွင်ပြဇယား

ကုသိုလ်ရေးအဖွဲ့ - အိ.ကု.ရီ.

(၂၀၁၆)

ရက်စွဲ	တနင်္ဂနွေ	တနင်္လာ	မင်္ဂလာ	ဗုဒ္ဓဟူး	သောတ	အင်္ဂါ	အင်္ဂါ	အင်္ဂါ	အင်္ဂါ	အင်္ဂါ	အင်္ဂါ	အင်္ဂါ	အင်္ဂါ	အင်္ဂါ	အင်္ဂါ	အင်္ဂါ	အင်္ဂါ
ကုသိုလ်ရေး																	
ပွဲစား																	
လယ်																	
ကျွတ်ခါး																	
ကုသိုလ်ရေး																	
ကုသိုလ်ရေး	✓	✓	✓	✓	✓	✗	✓	✓	✓	✓	✓	✓	✓	✓	✓	✓	✓

အဓိပ္ပာယ်

- = နေ
- = ပွဲစား
- = ကျွတ်ခါး
- = ကုသိုလ်ရေး
- = နယ်
- = ကုသိုလ်ရေး/ခါးကုတ်

ဦးဆောင်ရေးအဖွဲ့ = ယေ.ရီ.အဖွဲ့

ဇီးကုန်းကျေးရွာ ရာသီခွင်ပြဇယား သုံးသပ်ချက်

မွန်ပြည်နယ်၊ ချောင်းဆုံမြို့နယ်၊ ဇီးကုန်းကျေးရွာအုပ်စု၊ ဇီးကုန်းကျေးရွာ၏ ရာသီဥတု အခြေအနေမှာ တပေါင်းလ၊ တန်ခူးလတွင် အလွန်ပူပြင်းသည်။ ကဆုန်လဆန်းတွင် မိုးအနည်းငယ် စတင်ရွာသွန်းသည်။ နယုန်လမှ သီတင်းကျွတ်လအထိ မိုးဆက်လက်ရွာသွန်းသည်။ ကနဦး မိုးရွာသွန်းချိန်မှ မိုးဥတုကုန်ဆုံးသည်အထိ ကာလများတွင် ပင်လယ်ဒီရေကြီးခြင်း၊ စိုက်ပျိုးရာသီတွင် စပါးခင်းများရေမြုပ်ခြင်း စသည့်အခြေအနေများရှိသည်။ တန်ဆောင်မုန်းလမှ ပြာသိုလအထိမှာ ဆောင်းဥတုဖြစ်သည်။

လူထုပဟိုပြုစီမံကိန်းလုပ်ငန်းအကောင်အထည်ဖော်မှုအစီရင်ခံစာ
(ဇီးကုန်းကျေးရွာအုပ်စု၊ ဇီးကုန်းကျေးရွာ)

အဓိကစီးပွားရေးဖြစ်သည့် လယ်လုပ်ငန်းကို ကဆုန်လတွင် စတင်ပျိုးချလုပ်ဆောင်ပြီး တန်ဆောင်မုန်းလတွင် ရိတ်သိမ်းသည်။ ကျဘမ်းလုပ်ငန်းကို လုပ်ကိုင်ကြသူများသည် မိုးရာသီတွင် အလုပ်အကိုင်ရှားပါးသည်။ ရေလုပ်ငန်းဖြင့် အသက်မွေးဝမ်းကြောင်းပြုသူများသည်လည်း ဝါဆိုနှင့် ဝါခေါင်လများ တွင်မိုးကြီးခြင်း၊ တစ်ခါတစ်ရံမုန်တိုင်းရှိခြင်းကြောင့် ၎င်းလများတွင် အလုပ်နားသည်ကို တွေ့ရသည်။ ရေလုပ်ငန်းဖြင့် ဝင်ငွေအဆင်ပြေသော ကာလများမှာ သီတင်းကျွတ်လမှ နယုန်လအထိ ဖြစ်သည်။

တပေါင်း၊ တန်ခူး၊ ကဆုန်လများတွင် သောက်သုံးရေ ရှားပါးခြင်း၊ ရေမသန့်ခြင်းများကြောင့် ဝမ်းပျက်၊ ဝမ်းလျောရောဂါများ ဖြစ်ပွားလေ့ရှိသည်။ မိုးဖြိုငြိုကျသော ကာလများတွင် တစ်စုံတစ်ခု သော ကျန်းမာရေးဖြစ်စဉ် ကြုံတွေ့လာပါက လမ်းပန်းဆက်သွယ်ရေး အခက်အခဲကြောင့် ချောင်းဆုံမြို့ (သို့) နီးစပ်ရာ ကျေးရွာများသို့ သွားရောက်ရန် မလွယ်ကူပေ။

လမ်းပန်းဆက်သွယ်ရေးအနေဖြင့် နွေရာသီတွင် မုရစ်ကြီးကျေးရွာဘက်မှ လယ်ကွင်းလမ်းနှင့် ခရိုက်ဒူးကျေးရွာဘက်မှ ဖောက်လုပ်ထားသော တာဘောင်မြေသားလမ်းကို အသုံးပြုသွားလာနိုင်သည် ။ မိုးရာသီတွင် ၎င်းလမ်းများမှာ သွားလာ၍ မရသောကြောင့် လယ်ကွင်းချောင်းကို အသုံးပြု၍ လှေ၊ စက်တပ်လှေတို့ဖြင့် ချောင်းဆုံမြို့အနီးရှိ ကုလားတို့ကျေးရွာသို့ သွားလာနိုင်သည်။ သို့သော် အဆင့် ဆင့် သွားလာရသောကြောင့် အဆင်ပြေလှသည်မဟုတ်ပါ။

ပွဲတော်များ အနေဖြင့် တန်ခူးလနှင့် တပို့တွဲလများတွင် နှစ်စဉ်နှစ်တိုင်း ကျင်းပသော ရိုးရာ ပွဲတော်များရှိသည်။

၆.၆ ပြဿနာသစ်ပင်

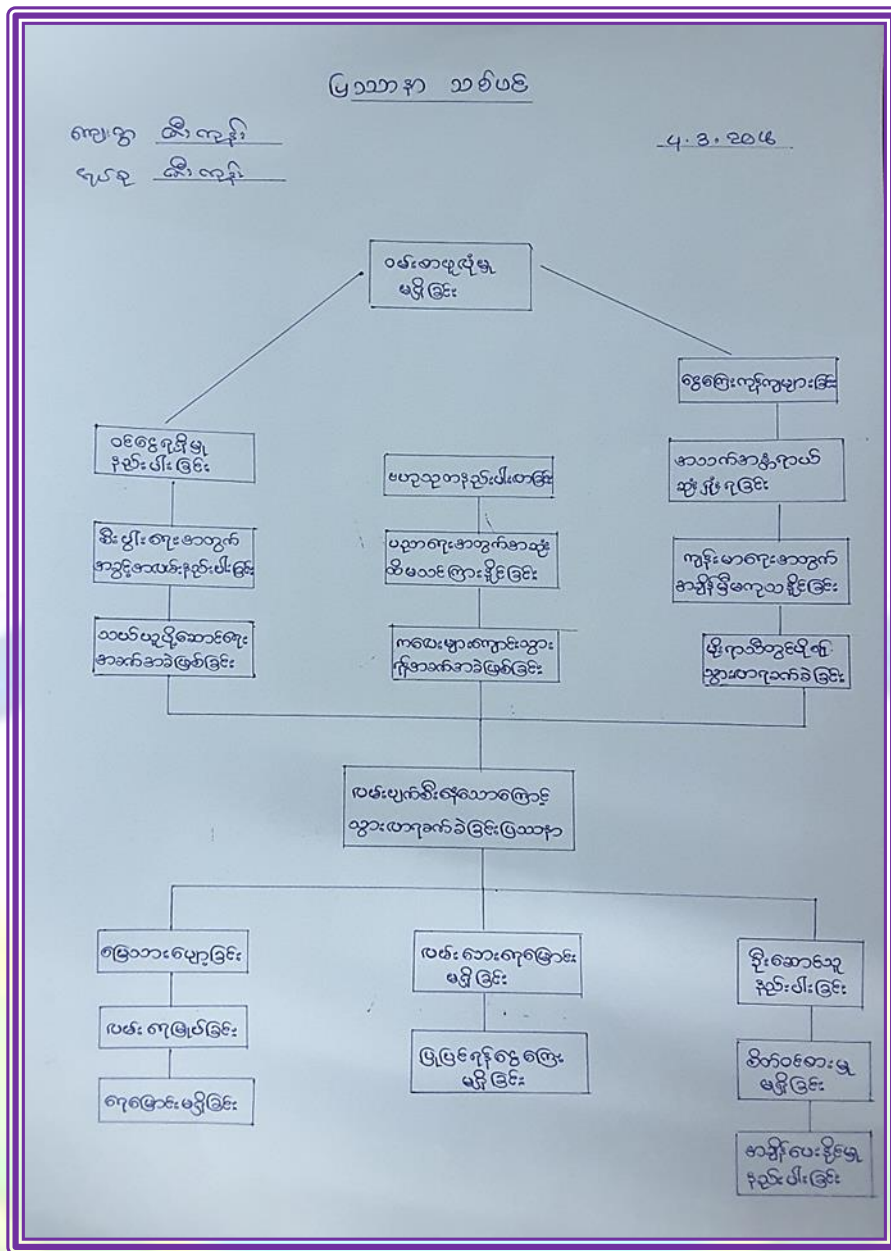

ဇီးကုန်းကျေးရွာမှ ပြဿနာသစ်ပင်သုံးသပ်ချက်

ကျေးရွာ၏လက်ရှိကြုံတွေ့နေရသောပြဿနာ၊ အခက်အခဲများမှာ လမ်းပန်းဆက်သွယ်ရေး ပြဿနာ၊ အလုပ်အကိုင်အခွင့်အလမ်းနည်းပါးခြင်း စသည့် အခက်အခဲများဖြစ်သည်။

မိုးရာသီတွင် ခရိုက်ခူးကျေးရွာနှင့် ဆက်သွယ်ဖောက်လုပ်ထားသော တာဘောင်မြေသားလမ်း ပျက်စီးခြင်းမှာ လမ်းဘေးရေမြောင်းမရှိခြင်း၊ မြေပျော့သော မြေသားလမ်းဖြစ်ခြင်း၊ ပင်လယ်ရေကျော်ခြင်း၊ လယ်ယာသုံး လက်တွန်းလယ်ထွန်စက်များ ဖြတ်သန်းမောင်းနှင်ခြင်း တို့ကြောင့်ဖြစ်သည်။ နှစ်စဉ် ပြုပြင်ထိန်းသိမ်းရန် ရံပုံငွေမရှိခြင်း၊ ဦးဆောင်၍ အကောင်အထည်ဖော်မည့်သူမရှိခြင်း စသည်တို့ကြောင့် ပျက်စီးခြင်း ဖြစ်သည်။

လူထုပဟိုပြုစီမံကိန်းလုပ်ငန်းအကောင်အထည်ဖော်မှုအစီရင်ခံစာ
 (ဇီးကုန်းကျေးရွာအုပ်စု၊ ဇီးကုန်းကျေးရွာ)

၎င်းဖြစ်စဉ် အကျိုးဆက်များကြောင့် ပညာရေး၊ စီးပွားရေး၊ ကျန်းမာရေး စသည်တို့တွင် အဟန့်အတားများ ဖြစ်လာသည်။

ထို့ကြောင့် ကျေးရွာလူထုများအနေဖြင့် လက်ရှိဘဏ္ဍာရေးနှစ်တွင် ဦးစားပေးလုပ်ငန်းအနေဖြင့် လှေဆိပ်ဆင်း၊ ကျေးရွာလမ်းကို ကျောက်ကြမ်းလမ်းအဖြစ် တိုးမြှင့်ပြုပြင်ရန် ဦးစားပေးအနေဖြင့် လျာထားသည်ကိုတွေ့ရသည်။

၆.၇ ပိုင်ဆိုင်မှုနှင့်ထိန်းချုပ်မှု

လွှာမတူကုန် ကဏ္ဍ ခွဲခြမ်း ဝိပဇာနည် (အိန္ဒိယစာပေ)

အရင်းမြစ်ကုန်ပစ္စည်း		ခွဲ ဖြတ်ချ ချက်			
ကဏ္ဍ	ကဏ္ဍ	ကဏ္ဍ	ကဏ္ဍ	ကဏ္ဍ	ကဏ္ဍ
ကဏ္ဍ	ကဏ္ဍ	ကဏ္ဍ	ကဏ္ဍ	ကဏ္ဍ	ကဏ္ဍ
- ဘက်လုံး ဝယ်	-	- ဘက်လုံး ဝယ်	- ဘက်လုံး ဝယ်	- ဘက်လုံး ဝယ်	- ဘက်လုံး ဝယ်
- စာသင်ကျောင်း	- စာသင်ကျောင်း	- စာသင်ကျောင်း	- စာသင်ကျောင်း	- စာသင်ကျောင်း	- စာသင်ကျောင်း
- ဘုရားကျောင်း	- ဘုရားကျောင်း	- ဘုရားကျောင်း	- ဘုရားကျောင်း	- ဘုရားကျောင်း	- ဘုရားကျောင်း
- လမ်း	- လမ်း	- လမ်း	- လမ်း	- လမ်း	- လမ်း
- တံတား	- တံတား	- တံတား	- တံတား	- တံတား	- တံတား
- ဆေးရုံ	- ဆေးရုံ	- ဆေးရုံ	- ဆေးရုံ	- ဆေးရုံ	- ဆေးရုံ
- ဖွဲ့စည်းရေး	- ဖွဲ့စည်းရေး	- ဖွဲ့စည်းရေး	- ဖွဲ့စည်းရေး	- ဖွဲ့စည်းရေး	- ဖွဲ့စည်းရေး
- လယ်	- လယ်	- လယ်	- လယ်	- လယ်	- လယ်

ဇီးကုန်းကျေးရွာပိုင်ဆိုင်မှုနှင့် ထိန်းချုပ်မှု သုံးသပ်ချက်

ကျေးရွာအတွင်းရှိ အရင်းအမြစ်များကို အသုံးပြုမှုအပိုင်းတွင် အမျိုးသားနှင့် အမျိုးသမီး ရာခိုင်နှုန်းမှာ ကွာဟမှုမရှိသလောက် ဖြစ်သည်။ ဆုံးဖြတ်ချက်ချမှု အပိုင်းတွင်လည်း ပညာရေးနှင့် အသက်မွေးဝမ်းကျောင်းမှု၌ အမျိုးသား/သမီးများ၏ အခန်းကဏ္ဍမှာ တန်းတူညီမျှမှုရှိနေသည်ကို တွေ့ရသည်။

လူထုပဟိုပြုစီမံကိန်းလုပ်ငန်းအကောင်အထည်ဖော်မှုအစီရင်ခံစာ
(ဇီးကုန်းကျေးရွာအုပ်စု၊ ဇီးကုန်းကျေးရွာ)

၇။ ကျေးရွာဖွံ့ဖြိုးရေးကော်မတီဝင်များရွေးချယ်ခြင်းနှင့် ကျေးရွာဖွံ့ဖြိုးရေးအစီအစဉ် ဆောင်ရွက်မှုမှတ်တမ်းဓါတ်ပုံများ



လူထုဗဟိုပြုစီမံကိန်းလုပ်ငန်းအကောင်အထည်ဖော်မှုအစီရင်ခံစာ
(ဇီးကုန်းကျေးရွာအုပ်စု၊ ဇီးကုန်းကျေးရွာ)



လူထုဗဟိုပြုစီမံကိန်းလုပ်ငန်းအကောင်အထည်ဖော်မှုအစီရင်ခံစာ
(ဇီးကုန်းကျေးရွာအုပ်စု၊ ဇီးကုန်းကျေးရွာ)

၈။ ကျေးရွာဖွံ့ဖြိုးရေးကော်မတီဝင်များစာရင်း

စဉ်	စီ/ထောက်ကော်မတီ	ရာထူး	အမည်	မှတ်ချက်
၁	စီ/ထောက်ကော်မတီ	ဥက္ကဋ္ဌ	ဦးဝင်းထိန်	
			ဒေါ်တင်ယုဝေ	
၂	ဝယ်ယူရေးဆပ်ကော်မတီ	အဖွဲ့ခေါင်းဆောင်	ဦးသာဆန်း	
		အဖွဲ့ဝင်	ဒေါ်ဝင်းဂင်းဌေး	
		အဖွဲ့ဝင်	ဦးရွှေသိန်း	
၃	လုပ်ငန်းလည်ပတ်ရေးနှင့် ပြုပြင်ထိန်းသိမ်းရေးကော်မတီ	အဖွဲ့ခေါင်းဆောင်	ဦးအောင်မိုး	
		အဖွဲ့ဝင်	ဒေါ်သန်းကြည်	
		အဖွဲ့ဝင်	ဦးစိုးဝင်း	
၄	စောင့်ကြည့်ကြီးကြပ်ရေးကော်မတီ	အဖွဲ့ခေါင်းဆောင်	ဦးမျိုးလှိုင်	
		အဖွဲ့ဝင်	ဒေါ်သီတာစိုး	
		အဖွဲ့ဝင်	ဒေါ်ဥမ္မာမြင့်	
၅	အကြံပြုတိုင်ကြားရေးကော်မတီ	အဖွဲ့ခေါင်းဆောင်	ဦးကျော်ထွန်း	
		အဖွဲ့ဝင်	ဒေါ်ခင်လှ	
၆	ကျေးရွာငွေစာရင်းကိုင်	စာရင်းကိုင်	ဦးမောင်မောင်ဇော်	
၇	စေတနာ့ဝန်ထမ်း		ဦးသောင်းမြင့်	
	စေတနာ့ဝန်ထမ်း		ဒေါ်သန္တာအေး	

လူထုပဟိုပြုစီမံကိန်းလုပ်ငန်းအကောင်အထည်ဖော်မှုအစီရင်ခံစာ
(ဇီးကုန်းကျေးရွာအုပ်စု၊ ဇီးကုန်းကျေးရွာ)

၉။ ကျေးရွာအချက်အလက် (ပုံစံ-၁)

ပုံစံ-၁ ကျေးရွာအခြေခံအချက်အလက်များ (Form PC 1)

လယ်ဥက္ကဋ္ဌ/ကျေးရွာတစ်ရွာသို့ ပထမဆုံး မိတ်ဆက်ခရီးသွားရောက်သောအခါ လူထုစည်းရုံးရေးမှူးသည် ကျေးရွာခေါင်းဆောင်များအားကျေးရွာအချက်အလက်များကိုပေးအောင်ပေးရန်အတွက် ဝေးကွာစွာ လူထုစည်းရုံးရေးမှူးသည် ဤအချက်အလက်များကိုစီမံကိန်းမိတ်ဆက်အစည်းဝေးပေးစဉ်အတွင်း စီမံကိန်းမိတ်ဆက်အစည်းဝေးတွင် လူထုစည်းရုံးရေးမှူးမှ သတင်းအချက်အလက်ထံသို့ Tablets မှတစ်ဆင့် ဖြည့်သွင်းရမည်။ ကျေးရွာအုပ်ချုပ်ရေးမှူးအမည် ဦး လော့ လင်း ဦး			
ကျေးရွာအုပ်ချုပ်ရေးမှူး		ကျေးရွာအုပ်ချုပ်ရေးမှူး၏ဖုန်းနံပါတ် ၀၉-၇၇၅၃ ၄၄၃၈၃	လူထုစည်းရုံးရေးမှူး၏အမည် မေဇွဲ ၆၉.၀၆
ပြည်နယ်တိုင်းဒေသကြီး ဗွင်	မြို့နယ် ကျေးစု	ကျေးရွာအုပ်စု ခါးလှိုင်	ကျေးရွာ ခါးလှိုင်

က. လူဦးရေ

လူမျိုးစု	အိမ်ထောင်စုအရေအတွက်	ကိုးကွယ်သည့်ဘာသာ	အိမ်ထောင်စုအရေအတွက်
လူမျိုးစု (၁)-ဗမာ	၄၉	ဘာသာ(၁)-ဗုဒ္ဓ	၄၉
လူမျိုးစု (၂)-ဗွင်	၇၃	ဘာသာ(၂)-ဗုဒ္ဓ	၇၃
လူမျိုးစု(၃)-ဗွင်	၃၆	ဘာသာ(၃)-ဗုဒ္ဓ	၃၆

	အမျိုးသား(အရေအတွက်)	အမျိုးသမီး(အရေအတွက်)
လူဦးရေ	၅၁၆	၄၃၈
အိမ်ထောင်စုဦးရေ	၁၃၈	၂၀

(ခ) လက်လှမ်းမီအသုံးပြုနိုင်သည့်အဆောက်အအုံများ

စာသင်ကျောင်း	အမှတ်ခြံပိ	ကျန်းမာရေး	အမှတ်ခြံပိ	ဘာသာရေးအဆောက်အအုံ	အမှတ်ခြံပိ
အထက်တန်းကျောင်း	<input type="checkbox"/>	ဆေးရုံ	<input type="checkbox"/>	ဝေတီ	<input checked="" type="checkbox"/>
အလယ်တန်းကျောင်း	<input type="checkbox"/>	ကျန်းမာရေးဌာန	<input type="checkbox"/>	ဘုန်းကြီးကျောင်း	<input checked="" type="checkbox"/>
မူလတန်းကျောင်း	<input checked="" type="checkbox"/>	ကျန်းမာရေးဌာနခွဲ	<input type="checkbox"/>	ဟိန္ဒူဘုရားကျောင်း	<input type="checkbox"/>
မူကြိုကျောင်း	<input checked="" type="checkbox"/>	ဆေးပေးခန်း	<input type="checkbox"/>	ခရစ်ယာန်ကျောင်း	<input type="checkbox"/>
အခြား မူလတန်း	<input checked="" type="checkbox"/>	အခြား	<input type="checkbox"/>	ဗုဒ္ဓ	<input type="checkbox"/>
မှတ်ချက်		မှတ်ချက်		မှတ်ချက်	

လူထုပဟိုပြုစီမံကိန်းလုပ်ငန်းအကောင်အထည်ဖော်မှုအစီရင်ခံစာ
 (ဇီးကုန်းကျေးရွာအုပ်စု၊ ဇီးကုန်းကျေးရွာ)

(ဂ) ကျွမ်းကျင်သူများမှတ်တမ်း ၊ ကျေးဇူးတင်နေထိုင်သော သို့မဟုတ် တပြောရွာမှလာရောက်သောကျွမ်းကျင်သူများ

(ခ) တောင်ကောင်း			(င) ကျွမ်းကျင်မှု			(ပ) လက်မှုပညာရှင်		
	ရွာတွင်နေထိုင်သူ	အပြောရွာမှလာသူ		ရွာတွင်နေထိုင်သူ	အပြောရွာမှလာသူ		ရွာတွင်နေထိုင်သူ	အပြောရွာမှလာသူ
မှတ်တမ်းပြင်ဆင်ရေးဆရာမ	<input checked="" type="checkbox"/>	<input type="checkbox"/>	ဆရာဝန်	<input type="checkbox"/>	<input type="checkbox"/>	လက်ထောက်	<input checked="" type="checkbox"/>	<input type="checkbox"/>
အထောက်အကူပြုဆရာမ	<input type="checkbox"/>	<input type="checkbox"/>	လက်ထောက်ကျွမ်းကျင်မှု	<input type="checkbox"/>	<input type="checkbox"/>	မိန့်မိ	<input checked="" type="checkbox"/>	<input type="checkbox"/>
အလယ်တန်းပြဆရာမ	<input type="checkbox"/>	<input type="checkbox"/>	အမျိုးသမီးကျွမ်းကျင်မှုဆရာမ	<input type="checkbox"/>	<input type="checkbox"/>	လျှပ်စစ်ဆိုင်ရာ	<input type="checkbox"/>	<input type="checkbox"/>
မူကြံဆရာမ	<input checked="" type="checkbox"/>	<input type="checkbox"/>	အနုပညာရှင်	<input type="checkbox"/>	<input checked="" type="checkbox"/>	ရေစိုက်ရေး	<input type="checkbox"/>	<input type="checkbox"/>
အပြော	<input type="checkbox"/>	<input type="checkbox"/>	ပြည်သူ့ကျန်းမာရေးလုပ်သား (၁)/(၂)	<input type="checkbox"/>	<input type="checkbox"/>	မက်စင်ဆရာ	<input checked="" type="checkbox"/>	<input type="checkbox"/>
မှတ်ချက်						မှတ်ချက်		

(ဃ) ကျေးဇူးတင်ရောက်ရှိနိုင်သည့်လမ်းအခြေအနေ ၊ ကျေးဇူးတင်ရာသည် ၎င်း၏ကျေးဇူးတင်ရာနှင့် ဆက်သွယ်ထားသော လမ်းအခြေအနေ (အောက်ပါတို့ကို ဝိုင်းပါ)

ကျောက်ကြမ်းလမ်း ကတ္တရာလမ်း ကွန်ကရစ်လမ်း မော်တော်ဆိုင်ကယ်လမ်း
 ကျောက်ခင်းလမ်း မြေညာလမ်း လှည့်လမ်း အပြော နေအိမ် အခြေအနေ

(င) ကျေးဇူးတင်မှုပုံစံများ

(၁) လူထုတုံ့ပြန်ပေးပေးရန် ဤကျေးဇူးတင်မှုပုံစံများကို ဝိုင်းပါ

(၂) ခိုခွယ်လျှင် ဤပုံစံများကို မည်သည့် ခုနစ်တွင် ပြင်ဆင်ပေးပါသနည်း? နှစ် ၂၀၂၀- / မသိပါ

(၃) ဤပုံစံများကို ပြုနည်းအတိုင်း ပြုပေးပါသလား? ပြုပေးပါသည်/ မပြုပေးပါ / မသိပါ

(စ) ဝါဒကွဲအစား

(၁) ဤကျေးဇူးတင်မှုပုံစံများကို အခြေအနေအတိုင်း ဝိုင်းပါ

(၂) ဤကျေးဇူးတင်မှုပုံစံများကို အခြေအနေအတိုင်း ဝိုင်းပါ

အခြေအနေ အတိုင်း ဝိုင်းပါ
 မော်တော်/ မော်တော်ဆိုင်ကယ်/ မြေညာ/ လမ်း/ မော်တော်တိုက်/ အပြော

မှတ်တမ်းပြင်ဆင်ရေးဆရာမ
 မော်တော်/ မော်တော်ဆိုင်ကယ်/ မြေညာ/ လမ်း/ မော်တော်တိုက်/ အပြော

လူထုတုံ့ပြန်ပုံစံကို လုပ်ငန်းအကောင်အထည်ဖော်မှုအစီရင်ခံစာ (ဖီးကုန်းကျေးရွာအုပ်စု၊ ဖီးကုန်းကျေးရွာ)

(ဆ) ပတ်ဝန်းကျင်ဆိုင်ရာသဘာဝဘေးအန္တရာယ် -
 ဤကျေးရွာတွင်ရေကြီးခြင်းကိုသို့ သဘာဝဘေးအန္တရာယ်ကျရောက်မှုခြင်းရှိပါသလား။
 မရှိပါ ရှိပါသည်။ ရှိလျှင်ဖော်ပြပါ- ၁၉၄၀-၁၉၄၁-၂၀၁၆-၂၀၁၇-၂၀၁၈-၁၉

(ဇ) ကျေးရွာတွင် ခွဲစည်းထားသော အဖွဲ့အစည်းများ
 လူထုတော်ဝင်စီမံကိန်းပတ်ဝန်းကျင် ဤကျေးရွာတွင် ကျေးရွာဖွံ့ဖြိုးရေးအတွက် အစိုးရ(သို့) ရွာသားများကိုယ်တိုင်(သို့) စီမံကိန်းတစ်ရပ်မှ ခွဲစည်းထားသည့် အဖွဲ့အစည်းများရှိပါသလား။

(ဈ) ၁။ ၂။ ၃။ ၄။ ၅။ ၆။ ၇။ ၈။ ၉။ ၁၀။ ၁၁။ ၁၂။ ၁၃။ ၁၄။ ၁၅။ ၁၆။ ၁၇။ ၁၈။ ၁၉။ ၂၀။

ကျေးရွာခေါင်းဆောင် အမည် ဦးဇော်လင်းဦး
 လက်မှတ်  နေ့စွဲ ၂. ၈. ၂၀၁၆

လူထုစည်းရုံးရေးမှူး အမည် မ. ဦး ဖေ ဝင်း
 လက်မှတ်  နေ့စွဲ ၂. ၈. ၂၀၁၆

၁၀။ စီမံကိန်းစက်ဝန်းအချိန်ဇယား (ပုံစံ-၂)

ပုံစံ ၀-၂ - စီမံကိန်းစက်ဝန်းအချိန်ဇယား (PC 2)

လမ်းညွှန်ရွက်သက်ဆိုင်ရာလူထုစည်းရုံးရေးမှူး/လက်ထောက်နည်းပညာနည်းပညာမှူးများမှ စီမံကိန်းစက်ဝန်းအဆင့်တစ်ခုစီ ငြိမ်းတိုင်းကျေးရွာနှင့် ကျေးရွာအုပ်စု အတွက်ဤပုံစံကိုဖြည့်သွင်းရမည်။

စည်းရုံးရေးမှူး/ပန်ဆမ်း အမည် မ. ဦး ဖေ ဝင်း
 နေ့စွဲ

စက်ဝန်းအားအမှတ်ခြပ်ပါ စက်ဝန်း(၁) စက်ဝန်း(၂) စက်ဝန်း(၃)
 စက်ဝန်း (၄)

ပြည်နယ်/တိုင်း ဖွဲ့နဲ့ ပြို့နယ် နေပြည်တော် ကျေးရွာအုပ်စု ဝေါ်လှ ကျေးရွာ ဝေါ်လှ

စီမံကိန်းဆောင်ရွက်မှုအဆင့်များ	နေ့စွဲ		အစည်းအဝေးတွင်တက်ရောက်သူအရေအတွက်			
	တင်သည့်နေ့	ပြီးဆုံးသည့်နေ့	အမျိုးသားအရေအတွက်	အမျိုးသမီးအရေအတွက်	အိမ်ထောင်စုအရေအတွက်	လူမျိုးစုတက်ရောက်သူအရေအတွက်နှင့် လူမျိုးစုအမည်
၁. ကျေးရွာစီမံကိန်း မိတ်ဆက်အစည်းအဝေး	၂. ၈. ၂၀၁၆	၂. ၈. ၂၀၁၆	၄၄	၄၅	၈၉	၈၇၉ ၁၀
၂. ကျေးရွာဖွံ့ဖြိုးရေး စီမံချက်ရေးဆွဲခြင်းအစည်းအဝေး	၄. ၈. ၂၀၁၆	၄. ၈. ၂၀၁၆	၅၅	၄၈	၈၃	၈၇၅ ၁၀
၃. ကျေးရွာအုပ်စု လုပ်ငန်းဆုံးဖြတ်ချက်ချသည့်အစည်းအဝေး	၅. ၈. ၂၀၁၆	၅. ၈. ၂၀၁၆	၃	၈	၁၁	၈၈၈ ၄
၄. ပြို့နယ်အဆင့်စီမံကိန်းရေးဆွဲရေးနှင့်အကောင်အထည်ဖော်ရေးကော်မတီ၏ စီမံကိန်းသုံးသပ်မှုအစည်းအဝေး			မလို	မလို	မလို	မလို
၅. ပြို့နယ်စီမံကိန်းရေးဆွဲရေးနှင့်အကောင်အထည်ဖော်ရေးကော်မတီ၏ဆုံးဖြတ်မှုကို ရွာသို့ အသိပေးအကြောင်းကြားသည့်အစည်းအဝေး						
၆. စီမံကိန်းလုပ်ငန်းခွဲစီမံချက်ရေးဆွဲခြင်းအစည်းအဝေး	မလို	မလို	မလို	မလို	မလို	မလို
၆.၀။ စီမံကိန်းလုပ်ငန်း အကောင်အထည်ဖော်ရေးအစီအစဉ် ရေးဆွဲခြင်း						
၆.၂။ ဝယ်ယူရေးအစီအစဉ် ရေးဆွဲခြင်း						

လူထုတော်ဝင်စီမံကိန်းလုပ်ငန်းအကောင်အထည်ဖော်မှုအစီရင်ခံစာ
 (ဖီးကုန်းကျေးရွာအုပ်စု၊ ဖီးကုန်းကျေးရွာ)

လူထုဗဟိုပြုစီမံကိန်းစီမံကိန်းလက်ဖွဲ့
အပိုင်း-၃ ၂၉.၉.၂၀၁၅

ပုံစံ ၈-၄ ကျေးရွာအုပ်စုစီမံကိန်းလုပ်ငန်းခွဲရွေးချယ်ခြင်းပုံစံ

လမ်းညွှန်ချက်။ ကျေးရွာအုပ်စုစီမံချက်ရေးဆွဲသည့်အစည်းအဝေးတွင် ဤပုံစံအားလူထုစည်းရုံးရေးများ / လက်ထောက်နည်းပညာများတို့၏ အကူအညီဖြင့်ပြည်ပုံစံ ဖြည့်သွင်းရမည်။ ဤပုံစံအားဖြည့်စွဲရာတွင် ပြီးပါကကျေးရွာအုပ်စုရွေးချယ်ပုံစံတိုက်ရောက်စေရန်အတွက် နောက်ဆက်တွဲအဖြစ်တွဲထားရမည်။ CF မှ အချက်အလက်များကို MIS သို့ ထည့်သွင်းရမည်။
ကျေးရွာစည်းရုံးရေးမှူး/ဝန်ထမ်းအမည် မ.ခေ. ဦး. ဖေ. ဝင်း.

နေ့စွဲ ၁၀.၃.၂၀၁၆

ပြည်နယ်/တိုင်း	ဗွယ်	ပြို့နယ်	ကျေးရွာအုပ်စု	စက်ဝန်းအားအမှတ်ဖြစ်ပေးပါ(V) ဝက်ဝန်း(၁) ဝက်ဝန်း(၂) ဝက်ဝန်း(၃) ဝက်ဝန်း(၄)
			ကျေးရွာအုပ်စု	ဇေ. လှိုင်.

ကျေးရွာအမည်	ဆောင်ရွက်မည့် လုပ်ငန်းများ	အတိုင်းအတာ	ခန့်မှန်း တိုက်ရိုက်အကျိုး ခံစားရမည့်ရိသွယ်များ	အဆိုပြုထားကြသူ	ခန့်မှန်းကုန်ကျစရိတ်			
					စီမံကိန်းမှ ထည့်ဝင်မှု	ကျေးရွာမှ ထည့်ဝင်မှု	အခြားထည့်ဝင်မှု (ခေါ်ပြုပါ) ထည့်ဝင်ငွေ အမည်/အဖွဲ့	စုစုပေါင်း
စောဇင်ကွင်း	စာသင်ကျောင်း ဇေ. ဝင်း. ကျွဲက ၇၄ နေရာ၊ ဇေ. ဖေ. ဝင်း.	၂၀' x ၃၀' x ၄"	၂၀၇.	<input type="checkbox"/> ကျား <input type="checkbox"/> မ အကျား+မ	၇၅၀,၀၀၀/.			၇၅၀,၀၀၀/.
				<input type="checkbox"/> ကျား <input type="checkbox"/> မ အကျား+မ				
				<input type="checkbox"/> ကျား <input type="checkbox"/> မ အကျား+မ				
				<input type="checkbox"/> ကျား <input type="checkbox"/> မ အကျား+မ				
				<input type="checkbox"/> ကျား <input type="checkbox"/> မ အကျား+မ				

ရာထူး ကျေးရွာအုပ်စု စီမံကိန်းစီမံကိန်းဥက္ကဋ္ဌ အမည် ဦး. ဝင်း. ဖေ. လက်မှတ်  ရက်စွဲ ၁၀.၃.၂၀၁၆

၁၃။ အစည်းအဝေးတက်ရောက်သူများစာရင်း (ပုံစံ-၁၂)

လူထုဗဟိုပြုစီမံကိန်းစီမံကိန်းလက်ဖွဲ့
အပိုင်း-၃ ၂၉.၉.၂၀၁၅

ပုံစံ ၈-၁၂ - အစည်းအဝေးတက်ရောက်သူများ (FORM PC 12)

လမ်းညွှန်ချက်။ စီမံကိန်း အစည်းအဝေးအားလုံးတွင် အသုံးပြုရန်၊ လူထုစည်းရုံးရေးများက ကျေးရွာသို့ ကွင်းဆင်းရင် ဝင်ဆောင် ပုံစံ ၂ စီမံကိန်းစီမံကိန်းအဖွဲ့ခေါင်းမူ အစည်းအဝေးတက်ရောက်သူများစာရင်းကို ဖြည့်သွင်းရန်
စည်းရုံးရေးမှူးအမည် မ.ခေ. ဦး. ဖေ. ဝင်း.

ရက်စွဲ _____ စီမံကိန်းစီမံကိန်းအမှတ်ဖြစ်ပေးပါ(V) ဝက်ဝန်း(၁) ဝက်ဝန်း(၂) ဝက်ဝန်း(၃) ဝက်ဝန်း(၄)

ပြည်နယ်/ တိုင်းဒေသကြီး ဗွယ် ပြို့နယ် ကျေးရွာအုပ်စု ကျေးရွာအုပ်စု ဇေ. လှိုင်. ကျေးရွာ ဇေ. ဖေ. ဝင်း.

စဉ်	အမည်	ကျား (V)	မ (V)	အိမ်ထောင်စုစီမံကိန်းအဖွဲ့ဝင် (V) (၁)	လူနာ	လက်မှတ်
၁	ဦး. ဖေ. ဝင်း.	<input checked="" type="checkbox"/>		<input checked="" type="checkbox"/>	ဦး. ဖေ. ဝင်း.	ဦး. ဖေ. ဝင်း.
၂	ဦး. ဝင်း. ကျွဲက	<input checked="" type="checkbox"/>		<input checked="" type="checkbox"/>	ဇေ. ဝင်း.	ဦး. ဝင်း. ကျွဲက
၃	ဦး. ဝင်း. ကျွဲက		<input checked="" type="checkbox"/>	<input checked="" type="checkbox"/>	ဇေ. ဝင်း.	ဦး. ဝင်း. ကျွဲက
၄	ဦး. ဝင်း. ကျွဲက		<input checked="" type="checkbox"/>	<input checked="" type="checkbox"/>	ဇေ. ဝင်း.	ဦး. ဝင်း. ကျွဲက
၅	ဦး. ဝင်း. ကျွဲက		<input checked="" type="checkbox"/>	<input checked="" type="checkbox"/>	ဇေ. ဝင်း.	ဦး. ဝင်း. ကျွဲက
၆	ဦး. ဝင်း. ကျွဲက	<input checked="" type="checkbox"/>		<input checked="" type="checkbox"/>	ဇေ. ဝင်း.	ဦး. ဝင်း. ကျွဲက
၇	ဦး. ဝင်း. ကျွဲက	<input checked="" type="checkbox"/>		<input checked="" type="checkbox"/>	ဇေ. ဝင်း.	ဦး. ဝင်း. ကျွဲက
၈	ဦး. ဝင်း. ကျွဲက		<input checked="" type="checkbox"/>	<input checked="" type="checkbox"/>	ဇေ. ဝင်း.	ဦး. ဝင်း. ကျွဲက
၉	ဦး. ဝင်း. ကျွဲက		<input checked="" type="checkbox"/>	<input checked="" type="checkbox"/>	ဇေ. ဝင်း.	ဦး. ဝင်း. ကျွဲက
၁၀	ဦး. ဝင်း. ကျွဲက		<input checked="" type="checkbox"/>	<input checked="" type="checkbox"/>	ဇေ. ဝင်း.	ဦး. ဝင်း. ကျွဲက
၁၁	ဦး. ဝင်း. ကျွဲက	<input checked="" type="checkbox"/>		<input checked="" type="checkbox"/>	ဇေ. ဝင်း.	ဦး. ဝင်း. ကျွဲက
၁၂	ဦး. ဝင်း. ကျွဲက	<input checked="" type="checkbox"/>		<input checked="" type="checkbox"/>	ဇေ. ဝင်း.	ဦး. ဝင်း. ကျွဲက
၁၃	ဦး. ဝင်း. ကျွဲက	<input checked="" type="checkbox"/>		<input checked="" type="checkbox"/>	ဇေ. ဝင်း.	ဦး. ဝင်း. ကျွဲက
စုစုပေါင်း		၅	၈	၁၃		ဦး. ဝင်း. ကျွဲက

(၁) အိမ်ထောင်စုစီမံကိန်းအဖွဲ့ဝင်များ၊ အမျိုးသား/အမျိုးသမီး၊ အိမ်ထောင်စု ထပ်စုကို ကိုယ်စားပြုလုပ်သည်များကို အမှတ်ဖြည့်ပါ။

လူထုဗဟိုပြုစီမံကိန်းလုပ်ငန်းအကောင်အထည်ဖော်မှုအစီရင်ခံစာ
(ဇီးကုန်းကျေးရွာအုပ်စု၊ ဇီးကုန်းကျေးရွာ)

လူထုထုတ်ပြန်ရေးဦးစီးဌာန
 အစည်းအဝေး ဖြစ်ပွားနေသည့် အခါ
 ပုံစံ - ၈-၁၂ - အစည်းအဝေးတက်ရောက်သူများ (FORM PC 12)

လမ်းညွှန်၊ စီမံခန့်ခွဲမှု၊ အစည်းအဝေးအဖွဲ့အစည်း၊ အစည်းအဝေးအဖွဲ့ဝင်များ၊ လူထုထုတ်ပြန်ရေးဦးစီးဌာန၊ အစည်းအဝေးတက်ရောက်သူများ၊ အစည်းအဝေးတက်ရောက်သူများ၊ အစည်းအဝေးတက်ရောက်သူများ၊ အစည်းအဝေးတက်ရောက်သူများ

ရက်စွဲ: ၂၀၂၆ ခု၊ ဇူလိုင်လ ၀၆
 နေရာ: မြန်မာနိုင်ငံတော်၊ ဝန်ကြီးဌာန၊ အစည်းအဝေးတိုက်၊ အစည်းအဝေးတိုက်၊ အစည်းအဝေးတိုက်

စဉ်	အမည်	အမျိုးအမည် (၂)	အမျိုးအမည် (၃)	အစည်းအဝေးတက်ရောက်မှု (၄)	ရက်စွဲ	လက်မှတ်
1	ခေါ်ယူသူ			✓	၀၆/၀၇	
2	ခေါ်ယူသူ			✓	၀၆/၀၇	
3	ခေါ်ယူသူ			✓	၀၆/၀၇	
4	ခေါ်ယူသူ			✓	၀၆/၀၇	
5	ခေါ်ယူသူ			✓	၀၆/၀၇	
6	ခေါ်ယူသူ			✓	၀၆/၀၇	
7	ခေါ်ယူသူ			✓	၀၆/၀၇	
8	ခေါ်ယူသူ			✓	၀၆/၀၇	
9	ခေါ်ယူသူ			✓	၀၆/၀၇	
10	ခေါ်ယူသူ			✓	၀၆/၀၇	
11	ခေါ်ယူသူ			✓	၀၆/၀၇	
12	ခေါ်ယူသူ			✓	၀၆/၀၇	
13	ခေါ်ယူသူ			✓	၀၆/၀၇	
စုစုပေါင်း		3	10	13		

(၁) အစည်းအဝေးတက်ရောက်မှုမရှိသူများ၊ အစည်းအဝေးတက်ရောက်မှုမရှိသူများ၊ အစည်းအဝေးတက်ရောက်မှုမရှိသူများ၊ အစည်းအဝေးတက်ရောက်မှုမရှိသူများ

လူထုထုတ်ပြန်ရေးဦးစီးဌာန
 အစည်းအဝေး ဖြစ်ပွားနေသည့် အခါ
 ပုံစံ - ၈-၁၂ - အစည်းအဝေးတက်ရောက်သူများ (FORM PC 12)

လမ်းညွှန်၊ စီမံခန့်ခွဲမှု၊ အစည်းအဝေးအဖွဲ့အစည်း၊ အစည်းအဝေးအဖွဲ့ဝင်များ၊ လူထုထုတ်ပြန်ရေးဦးစီးဌာန၊ အစည်းအဝေးတက်ရောက်သူများ၊ အစည်းအဝေးတက်ရောက်သူများ၊ အစည်းအဝေးတက်ရောက်သူများ၊ အစည်းအဝေးတက်ရောက်သူများ

ရက်စွဲ: ၂၀၂၆ ခု၊ ဇူလိုင်လ ၀၆
 နေရာ: မြန်မာနိုင်ငံတော်၊ ဝန်ကြီးဌာန၊ အစည်းအဝေးတိုက်၊ အစည်းအဝေးတိုက်၊ အစည်းအဝေးတိုက်

စဉ်	အမည်	အမျိုးအမည် (၂)	အမျိုးအမည် (၃)	အစည်းအဝေးတက်ရောက်မှု (၄)	ရက်စွဲ	လက်မှတ်
1	ခေါ်ယူသူ			✓	၀၆/၀၇	
2	ခေါ်ယူသူ			✓	၀၆/၀၇	
3	ခေါ်ယူသူ			✓	၀၆/၀၇	
4	ခေါ်ယူသူ			✓	၀၆/၀၇	
5	ခေါ်ယူသူ			✓	၀၆/၀၇	
6	ခေါ်ယူသူ			✓	၀၆/၀၇	
7	ခေါ်ယူသူ			✓	၀၆/၀၇	
8	ခေါ်ယူသူ			✓	၀၆/၀၇	
9	ခေါ်ယူသူ			✓	၀၆/၀၇	
10	ခေါ်ယူသူ			✓	၀၆/၀၇	
11	ခေါ်ယူသူ			✓	၀၆/၀၇	
12	ခေါ်ယူသူ			✓	၀၆/၀၇	
13	ခေါ်ယူသူ			✓	၀၆/၀၇	
စုစုပေါင်း		6	7	13		

(၁) အစည်းအဝေးတက်ရောက်မှုမရှိသူများ၊ အစည်းအဝေးတက်ရောက်မှုမရှိသူများ၊ အစည်းအဝေးတက်ရောက်မှုမရှိသူများ၊ အစည်းအဝေးတက်ရောက်မှုမရှိသူများ

လူထုထုတ်ပြန်ရေးဦးစီးဌာန
 (ဖီးကုန်းကျေးရွာအုပ်စု၊ ဖီးကုန်းကျေးရွာ)

၁၄။ အစည်းအဝေးမှတ်တမ်းများ

အစည်းအဝေး မှတ်တမ်း

စာနံ - ၁၇ - ၂ - ၂၀၁၆

အစည်းအဝေး - ဆက်ပဏာန်အဖွဲ့
 အစည်းအဝေး - ခရိုင်နှစ်ပတ်
 တက်ရောက်သူ - ၇၅ (၅၅) ၊ ၆ (၇၅) ၊ ၁၆၆ (၁၀၆) ဦး
 ရက်စွဲ - ၁၇-၂-၂၀၁၆
 နေရာ - ၄၆၆၆၅၆ (ဆက်ပဏာန်)

အစည်းအဝေး - လူ့စွန့်ပေးခြင်း ခြိမ်းခြောက်မှု ပယ်ဖျက်ရေးအစည်းအဝေး
 ဖွဲ့စည်းရေး၊ အစည်းအဝေး၊ နည်းဥပဒေ၊ ခရိုင်နှစ်ပတ်
 ဆက်ပဏာန်အဖွဲ့ (၁၇-၂-၂၀၁၆) ရက်စွဲ၊ လူ့စွန့်ပေးခြင်း ခြိမ်းခြောက်မှု
 ပယ်ဖျက်ရေးအစည်းအဝေး၊ နည်းဥပဒေ အစည်းအဝေးကို ဖွဲ့စည်းပြီး အဖွဲ့ဝင်များ၏
 ခြိမ်းခြောက်မှုကို လျှော့ချပေးရန်အတွက် အဖွဲ့ဝင်များ၏ အဖွဲ့ဝင် လူ့စွန့်ပေးခြင်း ခြိမ်းခြောက်မှု
 ကာလ ၆၅ နှစ်အထိ သက်တမ်းအတွက် အဖွဲ့ဝင်များကို လူ့စွန့်ပေးခြင်း ခြိမ်းခြောက်မှု
 ကို ချိတ်ဆက်ပေးရန်အတွက် အဖွဲ့ဝင်များ၏ အဖွဲ့ဝင်များ၏ ဖွဲ့စည်းရေး၊ နည်းဥပဒေ၊
 များကွဲလွန်းစွာ အဖွဲ့ဝင်များ၏ အဖွဲ့ဝင်များ၏ အဖွဲ့ဝင်များ၏ အဖွဲ့ဝင်များ၏
 အဖွဲ့ဝင်များ၏ အဖွဲ့ဝင်များ၏ အဖွဲ့ဝင်များ၏ အဖွဲ့ဝင်များ၏ အဖွဲ့ဝင်များ၏
 ပါဝင်မှု၊ ခြိမ်းခြောက်မှု အဖွဲ့ဝင်များ၏ အဖွဲ့ဝင်များ၏ အဖွဲ့ဝင်များ၏ အဖွဲ့ဝင်များ၏
 ကျားလာပြီး မသေချာမှုများနှင့် အဖွဲ့ဝင်များ၏ အဖွဲ့ဝင်များ၏ အဖွဲ့ဝင်များ၏
 ဝန်ထောက်များ၏ အဖွဲ့ဝင်များ၏ အဖွဲ့ဝင်များ၏ အဖွဲ့ဝင်များ၏

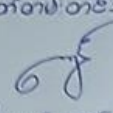
မှတ်တမ်းတင်သူ

 ဒီ.စောင့်စောင့်စောင့်

၁၅။ ကဏ္ဍအလိုက်ဦးစားပေးဖွံ့ဖြိုးရေးလုပ်ငန်းစဉ်များ

စဉ်	ကျေးရွာအမည်	အဆိုပြုသူ	လုပ်ငန်း
1	ဇီးကုန်း	ကျား/မ	ကျေးရွာချင်းဆက်(ဇီးကုန်း-ခရိုက်ခူး) မြေသားလမ်းမှ ကျောက်ကြမ်းလမ်း ခင်းခြင်း
2	ဇီးကုန်း	ကျား/မ	မူလတန်းကျောင်း အသေးစား တိုးချဲ့ခြင်း
3	ဇီးကုန်း	ကျား/မ	မူလတန်းကျောင်း ပြတင်းပေါက်ကျည်းဘောင်နှင့် ပြတင်းပေါက် (၅) ပေါက် လဲလှယ်တပ်ဆင်ခြင်း
4	ဇီးကုန်း	ကျား/မ	ကွန်ကရစ်တံတား အဆင့်မြှင့် ပြုပြင်ခြင်း
5	ထောင်ကွင်း	ကျား/မ	မူလတန်းကျောင်း ကြမ်းခင်းကွန်ကရစ်လောင်းခြင်း နှင့် ပြတင်းပေါက် (၅) ပေါက် လဲလှယ်တပ်ဆင်ခြင်း၊
6	ဇီးကုန်း	ကျား/မ	မူကြိုကျောင်း ပြတင်းပေါက် (၅) ပေါက် လဲလှယ်တပ်ဆင်ခြင်း၊
7	ထောင်ကွင်း	ကျား/မ	သောက်သုံးရေကန် ပြုပြင်မွမ်းမံခြင်း၊

၁၆။ ကျေးရွာဖွံ့ဖြိုးရေးစီမံချက်အရည်အသွေးထိန်းချုပ်မှု (Checklist for VDP)

VDP အရည်အသွေးထိန်းချုပ်မှု

(၁) VDP စာရွက်စာတမ်းပြီးဆုံးမှုကို စစ်ဆေးပါ။ (OM အရ)

- မျက်နှာဖုံး (အဖုံး)
- မာတိကာ
- ကျေးရွာအခြေခံ Data
- PSA အကျဉ်းချုပ်နှင့် PRA လုပ်ငန်းစဉ်
- အမျိုးသား/အမျိုးသမီးအဖွဲ့များ၏အခက်အခဲများ
- ကျေးရွာမျှော်မှန်းချက် (ဆွေးနွေးချက်ရလဒ်)
- အမျိုးသား/ အမျိုးသမီးအဖွဲ့များ သဘောတူထားသည့် နောင်လေးနှစ်အတွက် ဦးစားပေးလုပ်ငန်းများစာရင်း (အခြေခံအဆောက်အအုံ၊ အသက်မွေးမှု၊ ပညာရေး၊ လူမှုရေးထိန်းသိမ်းမှု)

နောက်ဆက်တွဲများ -

- လူမှုရေးအကဲဖြတ်မှု၊ စာရွက်စာတမ်းခါတ်ပုံနှင့် PRA လုပ်ငန်းစဉ် (ဖြစ်နိုင်လျှင်) မြေပုံများပါရမည်။ စည်းစိမ်ပိုင်ဆိုင်မှုအဆင့် Venn ပုံပါရမည်
- ကျေးရွာစီမံကိန်းရေးဆွဲရေးအစည်းအဝေးမိတ္တူ
- ကျေးရွာ၏အချက်အလက်များ (ပုံစံ-၁)
- ကျေးရွာမျှော်မှန်းချက်

(၂) လူမှုရေးအကဲဖြတ်မှုနှင့် VDP စစ်ဆေးပါ

- VDP တွင်ပါဝင်သောဦးရေ (အမျိုးသား/ အမျိုးသမီး)
- လူမှုရေးအကဲဖြတ်မှုအရည်အသွေးနှင့် VDP အတွက်ရက်ပေါင်း
- PRA ပစ္စည်းများ အသုံးပြုသည့်အရေအတွက်
- ပါဝင်သောဦးရေနှင့် လုပ်ငန်းများမှတ်တမ်းတင်ခြင်း (အစည်းအဝေးမှတ်တမ်း၊ အဖွဲ့ခါတ်ပုံ၊ တိုင်းရင်းသားအနည်းစုနှင့် ထိခိုက်လွယ်သောအဖွဲ့များ)
 - အလွန်ကောင်း
 - ကောင်း
 - ညံ့

လူထုပဟိုပြုစီမံကိန်းလုပ်ငန်းအကောင်အထည်ဖော်မှုအစီရင်ခံစာ (ဇီးကုန်းကျေးရွာအုပ်စု၊ ဇီးကုန်းကျေးရွာ)

- လုပ်ငန်းများ မှတ်တမ်းတင်ခြင်းနှင့် အမျိုးသမီးအဖွဲ့အစည်းအဝေး၏ရလဒ်အား ခွဲခြားပေးထားသလား။
 - ရှိ
 - မရှိ
- စီမံကိန်းအရေအတွက် (အမျိုးသား/ အမျိုးသမီးရွေးချယ်မှုအရေအတွက်)
- PRA နှင့်သက်ဆိုင်သော အခြားစီမံကိန်းအရေအတွက် (အမျိုးသား/ အမျိုးသမီး ရွေးချယ်မှုအရေအတွက်)

