

ပြည်ထောင်စုသမ္မတမြန်မာနိုင်ငံတော်  
စိုက်ပျိုးရေး၊ မွေးမြူရေးနှင့် ဆည်မြောင်းဝန်ကြီးဌာန  
ကျေးလက်ဒေသဖွံ့ဖြိုးတိုးတက်ရေးဦးစီးဌာန  
ချောင်းဆုံမြို့



လူထုဗဟိုပြုစီမံကိန်း  
National Community Driven Development Project  
(NCDDP)



ကျေးရွာဖွံ့ဖြိုးရေးအစီအစဉ်  
Village Development Plan (VDP)

### မာတိကာ

စဉ်	အကြောင်းအရာ	စာမျက်နှာ
၁။	မြို့နယ်အခြေပြမြေပုံ	၃
၂။	ကျေးရွာအခြေပြမြေပုံ	၄
၃။	ကျေးရွာအုပ်စုတွင်ပါဝင်သောကျေးရွာများစာရင်း	၄
၄။	ကျေးရွာအခြေခံအချက်အလက်များ	၅
၅။	လူထုပူးပေါင်းပါဝင်သော လူမှုဆန်းစစ်ခြင်းနှင့် အကဲဖြတ်ခြင်းလုပ်ငန်းစဉ် (PSA/PRA) အကျဉ်းချုပ်ဇယား	၆
၆။	ကျေးရွာဖွံ့ဖြိုးရေးအစီအစဉ်အတွက် အသုံးပြုခဲ့သော PRA Tools များနှင့် တစ်ခုချင်းစီအတွက် သုံးသပ်ချက်များ	၈
၇။	ကျေးရွာဖွံ့ဖြိုးရေးကော်မတီဝင်များရွေးချယ်ခြင်းနှင့် ကျေးရွာဖွံ့ဖြိုးရေးအစီအစဉ် ဆောင်ရွက်မှုမှတ်တမ်းခါတ်ပုံများ	၁၈
၈။	ကျေးရွာဖွံ့ဖြိုးရေးကော်မတီဝင်များစာရင်း	၂၀
၉။	ကျေးရွာအချက်အလက် (ပုံစံ-၁)	၂၁
၁၀။	စီမံကိန်းစက်ဝန်းအချိန်ဇယား (ပုံစံ-၂)	၂၃
၁၁။	ကျေးရွာဖွံ့ဖြိုးရေးဦးစားပေးအစီအစဉ် (ပုံစံ-၃)	၂၄
၁၂။	ကျေးရွာအုပ်စုစီမံကိန်းလုပ်ငန်းခွဲရွေးချယ်ခြင်း (ပုံစံ-၄)	၂၅
၁၃။	အစည်းအဝေးတက်ရောက်သူများစာရင်း (ပုံစံ-၁၂)	၂၆
၁၄။	အစည်းအဝေးမှတ်တမ်းများ	၂၉
၁၅။	ကဏ္ဍအလိုက်ဦးစားပေးဖွံ့ဖြိုးရေးလုပ်ငန်းစဉ်များ	၃၁
၁၆။	ကျေးရွာဖွံ့ဖြိုးရေးစီမံချက်အရည်အသွေးထိန်းချုပ်မှု (Checklist for VDP)	၃၂

၁။ ရောင်းဆုံမြို့နယ်ပြမြေပုံ



လူထုပဟိုပြုစီမံကိန်းလုပ်ငန်းအကောင်အထည်ဖော်မှုအစီရင်ခံစာ  
(ကွမ်သဲကျေးရွာအုပ်စု၊ ကွမ်သဲကျေးရွာ)

၂။ ကွမ်သဲကျေးရွာတည်နေရာပြမြေပုံ



၃။ ကွမ်သဲကျေးရွာအုပ်စုတွင်ပါဝင်သောကျေးရွာများစာရင်း

ကျေးရွာအုပ်စုအမည်	ကျေးရွာအမည်
ကွမ်သဲကျေးရွာအုပ်စု	ကွမ်သဲကျေးရွာ

လူထုပဟိုပြုစီမံကိန်းလုပ်ငန်းအကောင်အထည်ဖော်မှုအစီရင်ခံစာ  
(ကွမ်သဲကျေးရွာအုပ်စု၊ ကွမ်သဲကျေးရွာ)

၄။ ကျေးရွာအခြေခံအချက်အလက်များ

ကျေးရွာအမည် - ကွမ်သဲကျေးရွာ

ကျေးရွာအုပ်စုအမည် - ကွမ်သဲကျေးရွာအုပ်စု

လူဦးရေ - ကျား - 2054၊ မ 2288၊ စုစုပေါင်း (4342) ဦး

အိမ်ထောင်စု - 766စု

တိုင်းရင်းသားလူမျိုးစု - ဗမာ (456)၊

လူမျိုးစုရော - မွန်/ဗမာ (309)

ပညာရေးအဆောက်အဦး - အ.မ.က (မူလွန်)၊ အ.ထ.က (ခွဲ)၊ မူကြို

လူမှုရေးအဆောက်အဦး - ဘုန်းကြီးကျောင်း (7) ကျောင်းနှင့် စေတီ (7) ဆူ

အဓိက စီးပွားရေးလုပ်ငန်း - လယ်၊ ယာ၊ ဥယျာဉ်ခြံ

ကျေးရွာ၏ထူးခြားသည့် ဝိသေသ - နှစ်စဉ် တပေါင်းလပြည့်နေ့တွင် ကျိုက်ကွဲဘုရားပွဲ  
တော်ကျင်းပ၊ တန်ဆောင်မုန်းလပြည့်နေ့တွင် မဟာ  
ဒုတ်ဆွမ်းကြီးလောင်းပွဲတော်ကို စည်ကားစွာကျင်းပ

ကျေးရွာထွက်ကုန်များ - ဆန်/စပါး၊ လယ်ယာထွက်ကုန်များ

၅။ လူထုပူးပေါင်းပါဝင်သောလူမှုဆန်းစစ်ခြင်းနှင့် အကဲဖြတ်ခြင်းလုပ်ငန်းစဉ် (PSA/PRA) အကျဉ်းချုပ်ဇယား

စဉ်	အကြောင်းအရာ	ရက်စွဲ	ဦးတည်အုပ်စု	တက်ရောက်သူ			အဓိကဆွေးနွေးချက်များ
				က	မ	ပ	
၁	ကျေးရွာလူမှုရေးပြ၊ သယံဇာတပြမြေပုံ၊ (Social Map, Resources Map)	6.3.2016	ကျေးရွာလူထု	15	17	32	<ul style="list-style-type: none"> <li>- ကျေးရွာ၏အဓိကသွင်ပြင်လက္ခဏာများကိုဆွေးနွေးခြင်း၊ ကျေးရွာအတွင်းတည်ရှိနေသည့် အရင်းအမြစ်များ၊ အခြေခံအဆောက်အအုံများနှင့် ဝန်ဆောင်မှုများကိုဆွေးနွေးခြင်း</li> <li>- ၎င်းအခြေခံအဆောက်အအုံများ၏အခြေအနေများကို ဆွေးနွေး ခြင်း၊ (ရပ်ရွာဖွံ့ဖြိုးရေးအတွက် ပြုပြင်ရန်နှင့် အသစ်ဆောက်လုပ်ရန်လိုအပ်ချက်များကို ဆွေးနွေးခြင်း)</li> </ul>
၂	လူမှုစီးပွားအဆင့် သတ်မှတ်ခြင်း။ (Wealth Ranking)	6.3.2016	ကျေးရွာလူထု	24	22	46	<ul style="list-style-type: none"> <li>- ကျေးရွာအတွင်းနေထိုင်သူ အိမ်ထောင်စု/ အုပ်စုများ၏ ဝင်ငွေ များ၊ ဥစ္စာဓန ကြွယ်ဝမှုများ၊ ပိုင်ဆိုင်မှုများနှင့် အခြေအနေများကို ဆွေးနွေးသုံးသပ်ခြင်း။</li> <li>- ကျေးရွာလူထုများ၏ အသက်မွေးဝမ်းကြောင်းမူလုပ်ငန်းအခြေ အနေ၊ ဖွံ့ဖြိုးတိုးတက်ရေးအတွက်ကြံ့တွေ့နေရသည့် အားနည်းချက်များ၊ အဟန့်အတားများကို ရှာဖွေဖော်ထုတ် ခြင်း။</li> <li>- အိမ်ထောင်စုများ/အုပ်စုများ၏ စီးပွားရေး၊ လူမှုရေးအခြေအနေများကိုလေ့လာဖော်ထုတ်ခြင်း။</li> </ul>
၃	ရာသီခွင်ပြပြက္ခဒိန် (Seasonal Calendar)	6.3.2016	ကျေးရွာလူထု	25	21	46	<ul style="list-style-type: none"> <li>- ကျေးရွာအတွင်းနေထိုင်သူများ တစ်နှစ်ပတ်လုံးအတိုင်းအတာ အတွင်း ရာသီအလိုက် လုပ်ငန်း ဆောင်တာများ၊ အသက်မွေး ဝမ်းကြောင်းမှု အပြောင်းအလဲ များကိုဆွေးနွေးခြင်း။</li> <li>- အစာရေစာရရှိနိုင်မှု၊ ကျန်းမာရေးပြဿနာများ၊ အိမ်ထောင်စုများအတွင်း တစ်နှစ်ပတ်လုံး အတိုင်းအတာဖြင့် ကြုံတွေ့နေ ရသည့် မတူညီသည့် အခက်အခဲများကို ဆွေးနွေးခြင်း။</li> <li>- အချိန်အပိုင်းခြားအလိုက် အခက်အခဲနှင့် အခွင့်အလမ်းများကိုဆွေးနွေးခြင်း။</li> </ul>

လူထုပတ်ဝန်းကျင်ဆန်းစစ်ခြင်းလုပ်ငန်းအကောင်အထည်ဖော်မှုအစီရင်ခံစာ (ကွမ်သဲကျေးရွာအုပ်စု၊ ကွမ်သဲကျေးရွာ)

စဉ်	အကြောင်းအရာ	ရက်စွဲ	ဦးတည်အုပ်စု	တက်ရောက်သူ			အဓိကဆွေးနွေးချက်များ
				က	မ	ပ	
၄	အဖွဲ့အစည်းချိတ်ဆက်ပုံ (Venn Diagram)	11.3.2016	ကျေးရွာလူထု	12	12	24	- ကျေးရွာဖွံ့ဖြိုးတိုးတက်ရေး လုပ်ငန်းများ၊ စီမံကိန်းများကို လုပ်ဆောင်နေသည့် ရွာအတွင်း ရွာပြင်ပရှိအဖွဲ့အစည်းများကို သိရှိနားလည်စေရန်နှင့် ၎င်းအဖွဲ့အစည်းများ၏အားဖြင့် ဖွံ့ဖြိုးရေးလုပ်ငန်းများကို ချိတ်ဆက် လုပ်ဆောင်နိုင်စေရန်ဆွေးနွေးခြင်း။
၅	ပင့်ကူအိမ်သုံးသပ်ခြင်း (Spider Web)	11.3.2016	အမျိုးသား/ အမျိုးသမီး အုပ်စု	22	22	44	- ကျေးရွာအတွင်းရှိ အမျိုးသမီး၊ အမျိုးသားများ၏ အခန်းကဏ္ဍကို သိရှိနိုင်ရန်နှင့် ၎င်းတို့ကိုယ်တိုင်ဖွံ့ဖြိုးတိုးတက်ရေးလုပ်ဆောင်ရာတွင်ကြုံတွေ့နေသည့် အားနည်းချက်များ၊ ဆိုးကျိုးများကို သိရှိနားလည်စေရန်။
၆	ပြဿနာသစ်ပင် (Problem Tree)	11.3.2016	အမျိုးသား/ အမျိုးသမီး အုပ်စု	22	23	45	- ကျေးရွာဖွံ့ဖြိုးတိုးတက်ရေး လုပ်ငန်းများလုပ်ဆောင်ရာတွင် ကြုံတွေ့နေရသည့် လိုအပ်ချက်များ၊ အခက်အခဲများ၊ ပြဿနာများအား အကြောင်း၊ အကျိုးဆက်စပ်ဖြစ်တည်နေသည့် သဘောသဘာဝအား ပြဿနာသစ်ပင်နည်းလမ်းအား အသုံးပြု၍ ဆွေးနွေးခြင်း။
၇	ကျေးရွာ၏ (၅) နှစ်စဉ်စီးစားပေးအစီအစဉ်ပြ ဇယား (Metric Ranking)	11.3.2016	ကျေးရွာလူထု	21	31	52	- ကျေးရွာဖွံ့ဖြိုးတိုးတက်ရေး အတွက် လက်ရှိကြုံတွေ့နေရသည့်အခက်အခဲ၊ ပြဿနာများ မှ နောင်လာမည့် (၅) နှစ်အတွင်းမိမိတို့ကျေးရွာများတွင် ဖွံ့ဖြိုးလာမည့်အသီးအပွင့်များကို မိမိတို့ကိုယ်တိုင် သိမြင်လာစေရန်နှင့် ကြိုတင်အစီအစဉ်ချ ရေးဆွဲ၍ ဦးစားပေးအစီအစဉ် အလိုက်လုပ်ဆောင်နိုင်ရန် (အနာဂတ်ရှုပါရုံ) ဆွေးနွေးခြင်း။

လူထုပဟိုပြုစီမံကိန်းလုပ်ငန်းအကောင်အထည်ဖော်မှုအစီရင်ခံစာ  
(ကွမ်သဲကျေးရွာအုပ်စု၊ ကွမ်သဲကျေးရွာ)

# ၆။ ကျေးရွာဖွံ့ဖြိုးရေးအစီအစဉ်အတွက်အသုံးပြုခဲ့သော PRA Tools များနှင့် တစ်ခုချင်းစီအတွက် သုံးသပ်ချက်များ

## ၆.၁ အရင်းအမြစ်ပြမြေပုံ

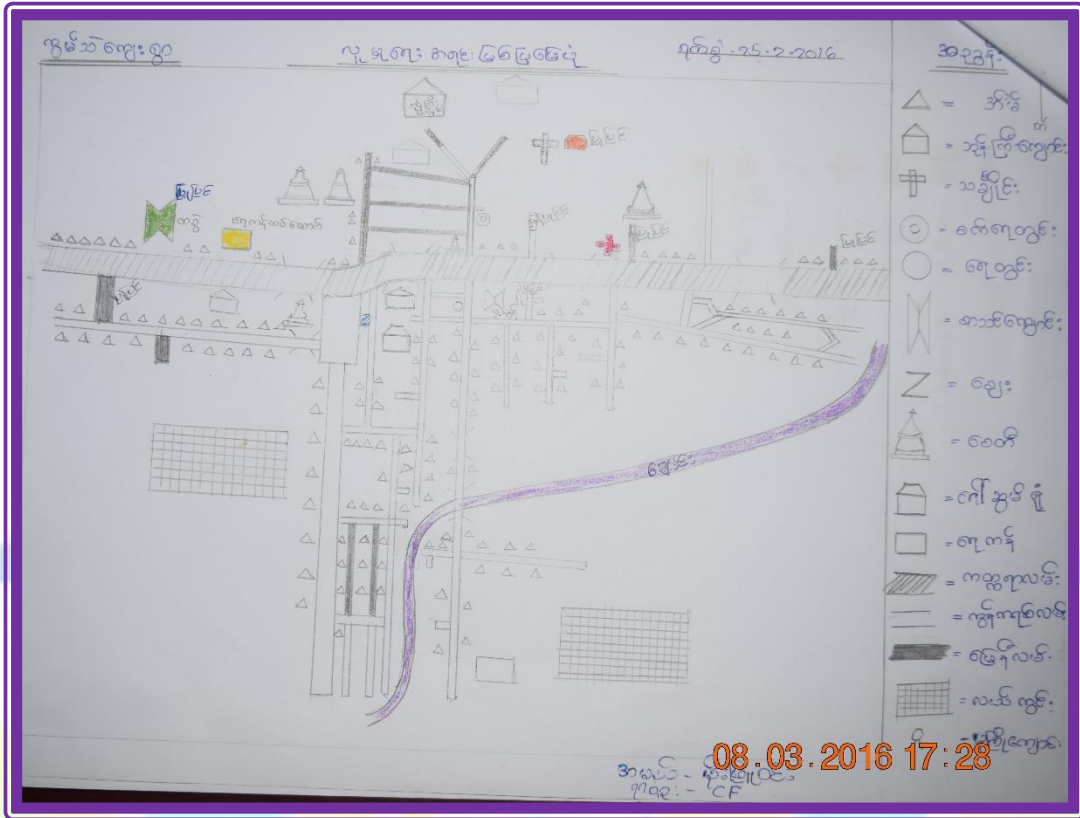

### ကွမ်သဲကျေးရွာ၏ လူမှုရေးနှင့်အရင်းအမြစ်ပြမြေပုံ သုံးသပ်ချက်

မွန်ပြည်နယ်၊ ချောင်းဆုံမြို့နယ်၊ ကွမ်သဲကျေးရွာအုပ်စု၊ ကွမ်သဲကျေးရွာတွင် အိမ်ထောင်စု (766) စုရှိပြီး လူဦးရေစုစုပေါင်း (4342) ဦးနေထိုင်ကြပါသည်။ ဗမာတိုင်းရင်းသားအများဆုံး နေထိုင်ကြပြီး အခြားတိုင်းရင်းသားများလည်းနေထိုင်ကြသည်။ အိမ်ထောင်စု (4342) ရှိသည့်အနက် အမျိုးသား ဦးဆောင်သော အိမ်ထောင်စုမှာ (654) ခန့်ရှိပြီး အမျိုးသမီးဦးဆောင်သောအိမ်ထောင်စုမှာ (112) ခန့် ရှိကြောင်းတွေ့ရသည်။ အဓိက အသက်မွေးဝမ်းကျောင်းလုပ်ငန်းမှာ လယ်ယာလုပ်ငန်း နှင့် ဓနိခြံလုပ်ငန်းကို အများဆုံး လုပ်ကိုင်ကြပြီး အခြားစီးပွားရေး လုပ်ငန်းများလည် လုပ်ကိုင်ကြသည်။

ကျေးရွာ၏ အရင်းအမြစ်များအနေဖြင့် မူလွန်ကျောင်း (၁) ကျောင်း ၊ အထက်တန်းခွဲကျောင်း (၁) ကျောင်းရှိပါသည်။ ကျေးလက်ဆေးပေးခန်းတစ်ခု ၊ စာကြည့်တိုက်၊ ကျေးရွာဈေး တစ်ခုရှိပါသည်။ အထက်တန်းခွဲကျောင်းမှာ အိုဟောင်းနေပြီး အမိုး၊ မျက်နှာကျက်များ ပေါက်နေခြင်း၊ စာသင်ခန်းများ လုံလောက်မှု မရှိသည်ကို တွေ့ရှိရပါသည်။ ကျေးရွာတွင် ချောင်းမကြီးတစ်ခုရှိပါသည်။ ချောင်းများ တိမ်ကောနေခြင်း၊ ရေနုတ်မြောင်းမရှိခြင်းတို့ကြောင့် ရေစီးရေလာမကောင်းသဖြင့် နှစ်စဉ်ရေးကြီး

လူထုဗဟိုပြုစီမံကိန်းလုပ်ငန်းအကောင်အထည်ဖော်မှုအစီရင်ခံစာ  
(ကွမ်သဲကျေးရွာအုပ်စု၊ ကွမ်သဲကျေးရွာ)





**ကွမ်သဲကျေးရွာ၏ အဖွဲ့အစည်းချိတ်ဆက်မှုပြပုံသုံးသပ်ချက်**

ကွမ်သဲကျေးရွာအတွင်းနှင့် ရွာပြင်ပတွင်ရှိနေသည့် ကျေးရွာဖွံ့ဖြိုးရေးလုပ်ငန်းများကို လုပ်ကိုင်ပေးနေသည့် အဖွဲ့အစည်းများမှာ ကျေးရွာအုပ်ချုပ်ရေးမှူးအဖွဲ့၊ ကျေးရွာအထောက်အကူပြုကော်မတီ၊ မိခင်နှင့်ကလေး၊ အမျိုးသမီးရေးရာ၊ ကျေးလက်ဦးစီးဌာန စသဖြင့် အဖွဲ့အစည်းများစွာရှိနေပါသည်။

ကျေးလက်အုပ်ချုပ်ရေးမှူးအဖွဲ့သည် ကွမ်သဲကျေးရွာတွင် ကျေးရွာဖွံ့ဖြိုးရေးလုပ်ငန်းများကို လုပ်ဆောင်နေသောကြောင့် အရေးကြီးဆုံးနှင့် ဩဇာအာဏာလွှမ်းမိုးမှုအရှိဆုံးဖြစ်သည်။ ၎င်းအဖွဲ့သည် ကျေးရွာတွင်း/ရွာအပြင်တွင်ရှိနေသော အဖွဲ့အစည်းများနှင့် ချိတ်ဆက်ကာ ကျေးရွာအတွင်းရှိ လမ်းများအား ကွန်ကရစ်လမ်းများခင်းနိုင်ရန်အတွက် သက်ဆိုင်ရာအဖွဲ့အစည်းများနှင့် ချိတ်ဆက်လုပ်ဆောင်ပေးနေသည့် အဖွဲ့ဖြစ်သည်။

သမဋ္ဌေးအဖွဲ့သည်လည်း ကျေးရွာအတွင်းရှိ အသင်းဝင်ထားသော ကျေးရွာလူထုအား အတိုးနှုန်းသက်သာစွာဖြင့် ငွေချေးပေးသည့် အဖွဲ့အစည်းဖြစ်သည်။ ကျေးလက်ဦးစီးဌာနသည်လည်း ကျေးရွာအတွင်း လုံလောက်သောရေအရင်းအမြစ်များရရှိစေရေးအတွက် အစီစီတွင်းတူးဖော်ပေးခြင်း၊ ရွာအတွင်းလမ်းများအား ကွန်ကရစ်လမ်းခင်းပေးခြင်း၊ ကျေးရွာလှုပ်စစ်မီးရရှိရေးအတွက် ဆိုလာမီးများ ပံ့ပိုးပေးခြင်း စသည့်ဖွံ့ဖြိုးရေးလုပ်ငန်းများကို လုပ်ကိုင်နေသော အဖွဲ့တစ်ခုဖြစ်ပါသည်။ ဂေါပကအဖွဲ့၊ နာရေးကူညီမှု၊ ဝါတွင်းဆွမ်းလောင်းအဖွဲ့၊ ကျောင်းအကျိုးတော်ဆောင်အဖွဲ့များသည် ရပ်ရေးရွာရေးကိစ္စရပ်များကို လုပ်ကိုင်ကြသည်။ နိုင်ငံရေးပါတီ၊ မိခင်နှင့်ကလေး၊ အမျိုးသမီးရေးရာ စသည့် အဖွဲ့အစည်းများသည်လည်း ကျေးရွာဖွံ့ဖြိုးရေးအတွက် ကူညီပံ့ပိုးမှုများပေးနေသော အဖွဲ့အစည်းများ ဖြစ်သော်လည်း အားနည်းနေသေးသည်ကို တွေ့ရှိရပါသည်။

**၆.၃ နေအင်အားအဆင့်သတ်မှတ်ခြင်း**

အဆင့်	စံသတ်မှတ်ချက်	အိမ်ထောင်စု
က	တိုက်အိမ်၊ ဓနိယ (၅၀၀၀၀) ထက်စီး၊ ဧက (၁၀၀) နှင့် ၅၀၀ နှစ်စီး၊ က၊ ဆိုင်ကယ်	၂၅
ခ	ပျဉ်ထောင် အိမ်၊ ဓနိယ (၅၀၀၀၀) ထက် မိုင်၊ ဆိုင်ကယ် ထောက်အကျိုး၊ ဧက (၁၀၀) နှင့် ၅၀၀	၃၀၀
ဂ	ဓနိယ (၅၀၀၀၀) ထက် စီး၊ ကျား၊ ဆိုင်ကယ်၊ ဓနိယ (၅၀၀) ထက်	၂၀၀
ဃ	ဓနိယ (၅၀၀၀၀) ထက် စီး၊ အိမ် (၅၀၀) နှင့် ၅၀၀၊ ဧက (၁၀၀) နှင့် ၅၀၀	၂၂၅

**လူထုပဟိုပြုစီမံကိန်းလုပ်ငန်းအကောင်အထည်ဖော်မှုအစီရင်ခံစာ**  
(ကွမ်သဲကျေးရွာအုပ်စု၊ ကွမ်သဲကျေးရွာ)

**ကွမ်သဲကျေးရွာ၏ နေအင်အားအဆင့်သတ်မှတ်ခြင်းသုံးသပ်ချက်**

မွန်ပြည်နယ် ချောင်းဆုံမြို့နယ်၊ ကွမ်သဲကျေးရွာအုပ်စု၊ ကွမ်သဲကျေးရွာတွင် အိမ်ထောင်စု (၇၆၆) စုရှိပါသည်။ အဓိကအသက်မွေးဝမ်းကျောင်းလုပ်ငန်းမှာ လယ်ယာလုပ်ငန်း၊ ဓနိခြံလုပ်ငန်းများ လုပ်ကိုင်ကြသည်။ ကိုယ်ပိုင်လယ်၊ ခြံမရှိသူများသည် ကျဘမ်းလုပ်ကိုင် စားသောက်ကြသည်။

ကျေးရွာတွင် အိမ်ထောင်စု (၇၆၆) စု ရှိသည့်အနက် အိမ်ထောင်စု (၂၅) စုသာ စီးပွားရေး လုပ်ငန်း၊ အိမ်စီးကား (၁) စီး၊ ဓနိခြံ (၁၀) ဧကအထက်၊ နှစ်ထပ်အိမ်၊ လယ် (၅၀) ဧကအထက်ရှိပြီး နေအင်အား အဆင့်သတ်မှတ်ချက် (က) အဆင့်တွင်ရှိသည်။

ဓနိခြံ (၅) ဧကအထက်၊ လယ်ဧက (၅၀) အောက် ပျဉ်ထောင်အိမ်၊ ဆိုင်ကယ် များရှိပြီး အဆင်ပြေသော နေအင်အားအဆင့် (ခ) အဆင့်တွင် အိမ်ထောင်စု (၃၀၀) စု ရှိသည်။ ထို အိမ်ထောင်စုများသည် ထိုင်းနိုင်ငံတွင် သွားရောက်လုပ်ကိုင်ကြပြီး ရရှိလာသော ငွေကြေးများ ရင်းနှီးလုပ်ကိုင်စားသောက်ပြီး အဆင်ပြေလာသော အိမ်ထောင်စုများဖြစ်သည်။

ကျဘမ်းအဖြစ်၊ လက်လုပ်လက်စား လုပ်ကိုင်စားသောက်ပြီး နေအင်အား သတ်မှတ်ချက် (ဂ) အဆင့်တွင် ရှိသော မပြေလည်သည့် အိမ်ထောင်စုမှာ (၂၀၀) စု ရှိပါသည်။ ထိုအိမ်ထောင်စုများသည် ထိုင်း နိုင်ငံတွင် သွားရောက် လုပ်ကိုင်ကြသူများနှင့် ကျေးရွာတွင် နေ့စားလုပ်ကိုင်စားသောက်ကြသော အိမ်ထောင်စုများဖြစ်သည်။

နေအင်အား အဆင့်သတ်မှတ်ချက် (ဃ) အဆင့်တွင်ရှိသော အိမ်ထောင်စု (၂၂၅) စုမှာ အိမ်ပိုင်မရှိ မြေငှားနေရသူ လက်လုပ်လက်စားကြပြီး အရမ်းဆင်းရဲသော အိမ်ထောင်စုဖြစ်သည်။ ထိုအိမ်ထောင်စုများမှာ တစ်နေ့လုပ်တစ်နေ့စား လုပ်ကိုင်စားသောက် ကြသူများဖြစ်သည်။ တစ်နေ့ လုပ်အားခမှာ ပျမ်းမျှအားဖြင့် (၃၀၀၀) ရရှိပါသည်။

ကျေးရွာတွင် မပြေလည်သော အိမ်ထောင်စုများနေခြင်းမှာ အလုပ်အကိုင်ရှားပါးခြင်း၊ စိုက်ပျိုးရေးတွင် နည်းပညာအားနည်းခြင်း၊ ပညာရေးနိမ့်ကျခြင်း၊ တဖက်နိုင်ငံတွင် သွားရောက်၍ အလုပ်လုပ်ကိုင်ရခြင်း၊ လူငယ်များမှ ဗဟုသုတရှာမှီးရန် အခွင့်အလမ်းများမရှိခြင်း ၊ ပညာရေးတွင် နိမ့်ကျနေခြင်း၊ အသက်မွေးဝမ်းကျောင်းလုပ်ငန်းအတွက် အတတ်ပညာမရှိခြင်းတို့ကြောင့် ဖြစ်ကြောင်း သိရသည်။

### ၆.၄ ပင့်ကူအိမ်သုံးသပ်ခြင်း

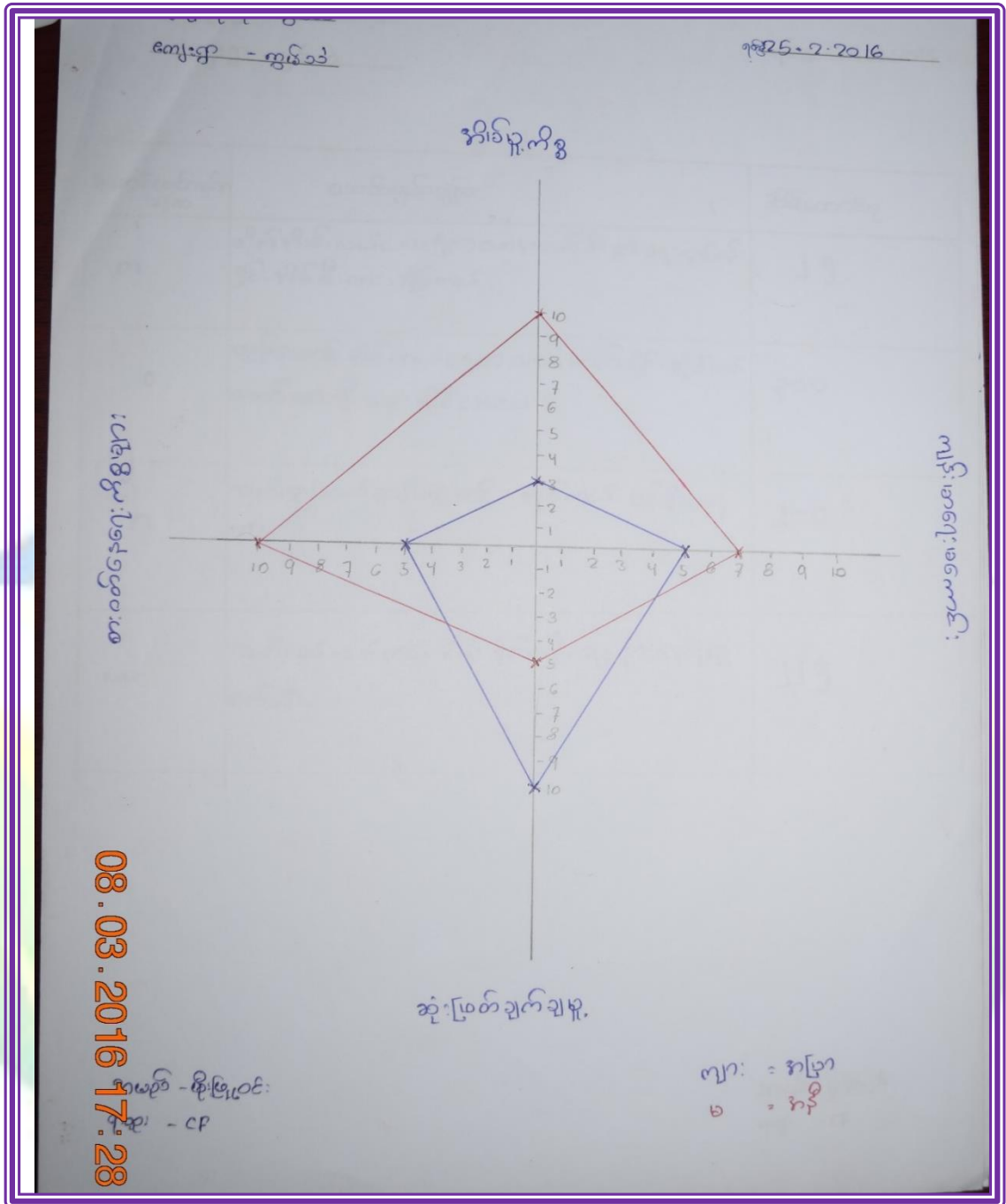

### ကွမ်သဲကျေးရွာပင့်ကူအိမ်သုံးသပ်ခြင်း

မွန်ပြည်နယ်၊ ချောင်းဆုံမြို့နယ်၊ ကွမ်သဲကျေးရွာအုပ်စု၊ ကွမ်သဲကျေးရွာ၏ အမျိုးသား/အမျိုးသမီးများ၏ ပင့်ကူအိမ်သုံးသပ်ချက်ကို အကြောင်းအရာ (4) ခု၊ အဆင့် (10) အဆင့်ဖြင့် အကဲဖြတ်ဆန်းစစ်ခဲ့ပါသည်။

လူထုပဟိုပြုစီမံကိန်းလုပ်ငန်းအကောင်အထည်ဖော်မှုအစီရင်ခံစာ  
(ကွမ်သဲကျေးရွာအုပ်စု၊ ကွမ်သဲကျေးရွာ)

ပင့်ကူအိမ်သုံးသပ်ချက်ကို အမျိုးသားအုပ်စု၊ အမျိုးသမီးအုပ်စုအနေဖြင့် သီးသန့်ခွဲခြားစဉ်းစား စေပြီး နှစ်ခုလုံးအားပြန်လည်ပေါင်းစပ်ကာ အမျိုးသား/သမီးများအား ပြန်လည်ရှင်းပြပေးခဲ့ပါသည်။ ၎င်းကဲ့သို့ စဉ်းစားချက်များအရ -

**အိမ်မှုကိစ္စ**

အိမ်မှုကိစ္စတွင် အမျိုးသမီးများသည် အမျိုးသားများထက် ပိုမိုပြီးလုပ်ကိုင်နေကြကြောင်း တွေ့ရသည်။ ၎င်းကဲ့သို့ ကွာဟချက်ကြီးမားနေခြင်းမှာ လျော်ဖွတ်၊ ချက်ပြုတ် အစရှိသည့် အိမ်မှုကိစ္စ ရပ်များသည် အမျိုးသမီးများနှင့်သာသက်ဆိုင်သည်ဟု သတ်မှတ်ထားသည့် ရှေးရိုးစွဲအယူအဆများ ကြောင့်လည်းဖြစ်သည်။

**ကျန်းမာရေး**

ကျန်းမာရေးကဏ္ဍတွင် အမျိုးသားများသည် အမျိုးသမီးများထက် ပိုမို၍အလေးထား ဆောင်ရွက်မှု ရှိသည်ကိုတွေ့ရှိရပါသည်။ အကြောင်းမှာ ကျန်းမာရေးဗဟုသုတနှင့် ပတ်သက်၍ အနည်းအကျဉ်းသိရှိကြသော်လည်း ကျန်းမာရေးလိုက်စားရန် အချိန်ပေးနိုင်မှု အားနည်းခြင်းကြောင့် ဖြစ်သည်။

**ဆုံးဖြတ်ချက်ချမှု**

ဆုံးဖြတ်ချက်ချသည့်ကဏ္ဍတွင် အမျိုးသားများကသာ ကိစ္စရပ်တိုင်းတွင် ဦးဆောင်ပြီး ဆုံးဖြတ် ချက်ချသည်ကို တွေ့ရှိရပါသည်။ အကြောင်းမှာ ဆုံးဖြတ်ချက်ချမှတ်ရာတွင် အမျိုးသားမှသာ အဓိက ကျသည်ဟု အမျိုးသမီးများမှ ယူဆနေသောကြောင့်ဖြစ်သည်။ အမျိုးသမီးများသည် ဆုံးဖြတ်ချက် ချရာတွင် ယုံကြည်မှုအားနည်းခြင်း၊ ပါဝင်ရကောင်းမှန်မသိခြင်း၊ အိမ်မှုကိစ္စရပ်များကိုသာ လုပ်ကိုင် နေရသောကြောင့် ဆုံးဖြတ်ချက်ချမှုတွင် အမျိုးသမီးများ အားနည်းနေခြင်းဖြစ်သည်။

**စားဝတ်နေရေးကိစ္စ**

စားဝတ်နေရေးကိစ္စရပ်များတွင် အမျိုးသမီးများမှာ အိမ်မှုကိစ္စရပ်များကို တာဝန်ယူ ဆောင်ရွက် မှုရှိပြီး အမျိုးသားများမှာ စားဝတ်နေရေးအတွက် အဓိကဝင်ငွေကို ရှာဖွေရပါသည်။

### ၆.၅ ရာသီခွင်ပြဇယား

ကျေးရွာအုပ်စု - လွင်လွင်		ရာသီခွင်ပြဇယား												ရက်စွဲ - ၇.၆.၂၀၁၆	
စဉ်	အာရုံစိုက်ရေးအရာ	ဇန်နဝါရီ	ဖေဖော်ဝါရီ	မတ်	ဧပြီ	မေ	ဇွန်	ဇူလိုင်	ဇူလိုင်	စက်တင်ဘာ	အောက်တိုဘာ	နိုဝင်ဘာ	ဒီဇင်ဘာ	စာရင်းအကျဉ်းချုပ်	အမှတ်
၁	ကုသိုဥတု	☀	☀	☀	☀	☀	☀	☀	☀	☀	☀	☀	☀		
၂	ပွဲတော်	မရှိ													
၃	ကျန်းမာရေး														
၄	လယ်ယာ	✓	✓	✓	✓	✓	✓	✓	✓	✓	✓	✓	✓	၁၀၀	၁၅၀
၅	ခဲပို	✓												၈၀	၉၀
၆	ကုသော													၁၀	၁၀
၇	အခြားလုပ်ငန်းများ (ကျား)	✓	✓	✓	✓	✓	✓	✓	✓	✓	✓	✓	✓	၅၀၀	၆၀

**08.03.2016 17:28**  
အမည် - မိုးမြေစင်  
ရာထူး - င F

### ကွမ်သဲကျေးရွာရာသီခွင်ပြဇယား သုံးသပ်ချက်

မွန်ပြည်နယ်၊ ချောင်းဆုံမြို့နယ်၊ ကွမ်သဲကျေးရွာအုပ်စု၊ ကွမ်သဲကျေးရွာ၏ ရာသီဥတု အခြေအနေမှာ တပေါင်းလနှင့် တန်ခူးလတွင် အလွန်ပူပြင်းခြင်း၊ ကဆုန်၊ နယုန်၊ ဝါဆို၊ ဝါခေါင်လများတွင် မိုးရွာသွန်းပြီး ချောင်းရေကြီးမှုများ ဖြစ်ပေါ်ပါသည်။ တော်သလင်း၊ သီတင်းကျွတ်၊ တန်ဆောင်မုန်းလများတွင် မိုးနည်းပါးပါသည်။ နတ်တော်၊ ပြာသိုလများတွင် နင်းများကျ၍ အအေးဆုံးကာလ ဖြစ်သည်။ တပို့တွဲလတွင် အအေးဓာတ်လျော့ကျ၍ ရာသီဥတုသင့်တင့်မှုတူရှိသည်။

လယ်ယာလုပ်ငန်းကို ကဆုန်၊ နယုန်လများတွင် လယ်ထွန်ယက်ကြပြီး ဝါဆို၊ ဝါခေါင်လတွင် စိုက်ပျိုးကြသည်။ တန်ဆောင်မုန်း၊ နတ်တော်လများတွင် ရိတ်သိမ်းကြသည်။ ပြာသို၊ တပို့တွဲလများတွင် စပါးပေါ်သည်။ လယ်ယာလုပ်ငန်းကို အိမ်ထောင်စု (၁၁၀) စုမှ လုပ်ကိုင်ကြပြီး တစ်နှစ်တာ ဝင်ငွေမှာ (၁၅) သိန်း ခန့်ရှိပါသည်။ ခန့်ဖက်လုပ်ငန်းကို အိမ်ထောင်စု (၈၀) မှ တန်ဆောင်မုန်းလမှ တန်ခူးလထိ လုပ်ကိုင်ကြသည်။ ကျေးရွာအတွင်းရှိ လယ်၊ ခြံမရှိသောသူများသည် ခန့်ဖက်လုပ်ငန်းတွင် နေ့စားလုပ်ကိုင်ကြသည်။ အမျိုးသမီးများမှာဖက်ထိုးကြပြီး၊ အမျိုးသားများမှာ ဖက်ခုတ်ကြသည်။ တော်သလင်းလမှ ပြာသိုလအထိ ရော်ဘာခြစ်သည့်လုပ်ငန်းကို လုပ်ကိုင်ကြသည်။ လယ်ယာခြံ မလုပ်ကိုင်ရသည့် ရာသီတွင် ပန်းရံအလုပ်၊ လက်သမားအလုပ်များကိုလည်း လုပ်ကိုင်ကြသည်။ ကျေးရွာရှိ လူငယ်များမှာ ထိုင်းနိုင်ငံတွင်သွားရောက် လုပ်ကိုင်ကြသည်။

**လူထုပဟိုပြုစီမံကိန်းလုပ်ငန်းအကောင်အထည်ဖော်မှုအစီရင်ခံစာ**  
(ကွမ်သဲကျေးရွာအုပ်စု၊ ကွမ်သဲကျေးရွာ)

ကျန်းမာရေးအနေဖြင့် ဝါဆိုလမှ တန်းဆောင်မုန်းလထိ သွေးလွန်တုပ်ကွေးရောဂါများ အဖြစ် များပြီး တပို့တွဲလ၊ တပေါင်းလများတွင် ဝမ်းပျက်ဝမ်းလျော့ရောဂါများ အဖြစ်များပါသည်။ ပွဲတော်များ အနေဖြင့် တန်ဆောင်မုန်းလတွင် ကျေးရွာဓလေ့ ရိုးရာဆွမ်းကြီးလောင်းပွဲနှင့် တပေါင်းလတွင် ဘုရားပွဲ ကျင်းပကြသည်။

### ၆.၆ ပြဿနာသစ်ပင်

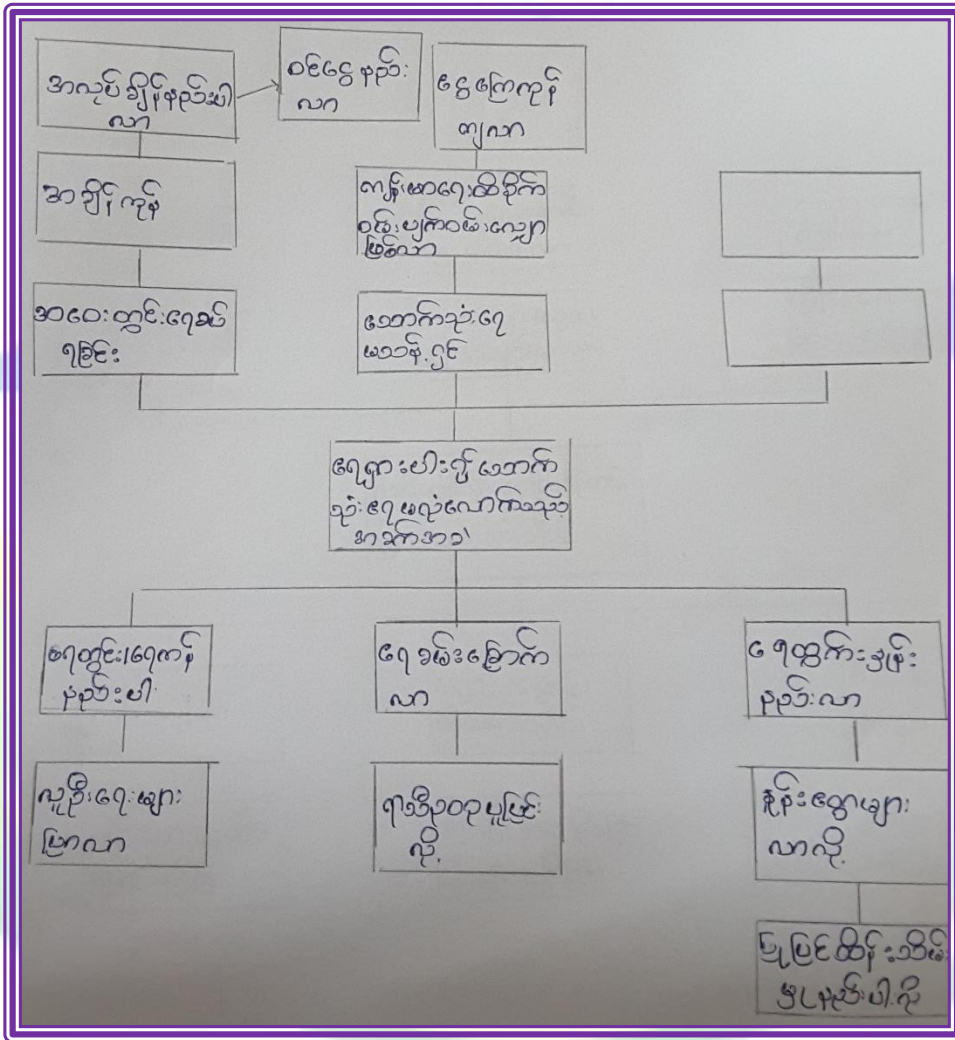

### ကွမ်သဲကျေးရွာမှ ပြဿနာသစ်ပင်သုံးသပ်ချက်

ကျေးရွာတွင် လက်ရှိကြုံတွေ့နေရသည်မှာ လမ်းပျက်စီးခြင်း၊ သောက်သုံးရေရှားပါးခြင်း၊ ရောင်းဝယ်ဖောက်ကားမှုခက်ခဲခြင်း စသည့်ပြဿနာများဖြစ်သည်။

လမ်းများပျက်စီးခြင်းမှာ ရေမြောင်းမရှိခြင်း၊ ချောင်းများ တိမ်ကောလာသောကြောင့် ရေစီးရေလာမကောင်းခြင်း၊ တောင်ကျရေကျလာ၍ ရေတိုက်စားမှုကြောင့် လမ်းများ ပျက်စီးခြင်း ဖြစ်သည်။ လမ်းမကောင်း၍ သွားလာရခက်ခဲသောကြောင့် ကလေးများ၏ ပညာရေးအနှောင့်အယှက်

လူထုပဟိုပြုစီမံကိန်းလုပ်ငန်းအကောင်အထည်ဖော်မှုအစီရင်ခံစာ  
(ကွမ်သဲကျေးရွာအုပ်စု၊ ကွမ်သဲကျေးရွာ)

ဖြစ်လာပြီး ပညာရေးနှောင့်နှေးမှုများ ဖြစ်လာပါသည်။ အဖိုးအဖွားများ ဘုရားကျောင်းကန် သွားရောက်ရာတွင်လည်း အခက်အခဲများရှိနေပါသည်။ ကျန်းမာရေးတွင်လည်း လမ်းမကောင်း၍ သွားလာရခက်ခဲသောကြောင့် ဆေးကုသမှုတွင် အချိန်မှီကုသမှုမရှိသောကြောင့် အသက် အန္တရာယ်ထိခိုက်မှုများလည်း ရှိလာပါသည်။ သယ်ယူပို့ဆောင်ရေးခက်ခဲသောကြောင့် ဒေသ ထွက်ကုန်များ အချိန်မှီရောင်းဝယ်မှုမပြုနိုင်ခြင်းကြောင့် ဝင်ငွေနည်းပါးလာပြီး စီးပွားရေးထိခိုက် လာပါသည်။ ကျေးရွာလူထုသည် ရေနတ်မြောင်းတူးဖော်ပြီး မြေသားလမ်းမှ ကွန်ကရစ်လမ်းအဆင့်သို့ မြှင့်တင်ရန်မှာ ကျေးရွာ၏လိုအပ်ချက်ဖြစ်ကြောင်း ဆွေးနွေးခဲ့ကြသည်။

ရေရှားပါးသည့်အခက်အခဲတွင်လည်း ကျေးရွာတွင် လူဦးရေများပြားလာပြီး ရေတွင်း ရေကန်များမှာနည်းပါးနေခြင်း၊ ရာသီဥတုပူပြင်းသောကြောင့် တစ်နှစ်ထက်တစ်နှစ် ရေခမ်းခြောက် လာခြင်း၊ ပြုပြင်ထိန်းသိမ်းမှုနည်းပါးသောကြောင့် ရေတွင်းရေကန်များတွင် နံ့များအနယ်ကျမှု များလားသောကြောင့် ရေရှားပါး၍ သောက်သုံးရမလုံလောက်သည့် အခက်အခဲများဖြစ်ပေါ် နေပါသည်။ ရေခမ်းလာသောကြောင့် မသန်ရှင်းသော သောက်သုံးရေများကို အသုံးပြုရသဖြင့် ကလေး၊ လူကြီးများတွင် ဝမ်းပျက်ဝမ်းလျော ဖြစ်လာကြပါသည်။ အဝေးတွင်ရေခပ်ရသောကြောင့် အလုပ်ချိန်နည်းပါးလာပြီး ဝင်ငွေထိခိုက်လာပါသည်။

လက်ရှိအသုံးပြုနေသည့် ကျေးရွာဈေးမှာလည်း နှစ်ပေါင်းများစွာကြာမြင့်နေပြီဖြစ်သဖြင့် ဈေး တိုင်များမှာ အိုဟောင်းဆွေးမြေ့နေသည်။ အမိုးမှာ ဓနိအမိုးဖြစ်ပြီး မိုးတွင်းအခါ ဈေးသူ/သားများ ဈေး ရောင်းချရာတွင် မိုးယိုသောကြောင့် အခက်အခဲနှင့်ကြုံတွေ့နေရသည်။ ဈေးဆိုင်ခန်းများ လုံလောက် စွာမရှိခြင်းကြောင့်လည်း ဈေးတစ်ဖက်ရှိလမ်းထဲတွင် ရောင်းချနေရသောကြောင့် လမ်းပိတ်ခြင်းဖြစ်ပေါ် လျက်ရှိပါသည်။

လူထုပဟိုပြုစီမံကိန်းလုပ်ငန်းအကောင်အထည်ဖော်မှုအစီရင်ခံစာ  
(ကွမ်သဲကျေးရွာအုပ်စု၊ ကွမ်သဲကျေးရွာ)



၆.၇ ပိုင်ဆိုင်မှုနှင့်ထိန်းချုပ်မှု

ပိုင်ဆိုင်မှု ထိန်းချုပ်မှု

ကျေးရွာ - ထွက်သတ် \_\_\_\_\_

ကျေးရွာအုပ်စု - ထွက်သတ် \_\_\_\_\_

ရက်စွဲ - ၂၅-၇-၂၀၁၆

ဒဂုန်မြို့နယ်			ထိန်းချုပ်မှု		
ကျား	မ	ကျား + မ	ကျား	မ	ကျား + မ
အကူအညီ	ဈေး	လယ်ယာ လမ်း တံတား ခရိုင် စာသင်ကျောင်း ရေတွင်း/ရေကန် ဆေးပေးခုံ ကျေးဘက်ခြံ	လမ်း တံတား စာသင်ကျောင်း ရေတွင်း/ရေကန် ဆေးပေးခုံ အောက်တွင် ဈေး		လယ်ယာ ခရိုင် ကျေးဘက်ခြံ

ကွမ်သဲကျေးရွာပိုင်ဆိုင်မှုနှင့် ထိန်းချုပ်မှု သုံးသပ်ချက်

ကွမ်သဲကျေးရွာတွင် ကျေးရွာအတွင်းရှိ အရင်းအမြစ်အများစုကို အမျိုးသားနှင့် အမျိုးသမီး နှစ်ဦးလုံးက သာတူညီမျှလှူဒါန်းပါး ပိုင်ဆိုင်ကြသော်လည်း ထိန်းချုပ်မှုအပိုင်းတွင် အမျိုးသားများက ပို၍ ထိန်းချုပ်ထားသည်ကိုတွေ့ရသည်။ အကြောင်းမှာ အမျိုးသမီးအများစုသည် အိမ်မှုကိစ္စများအား အချိန်ပြည့်လုပ်ကိုင်နေရပြီး အမျိုးသားအများစုမှာ စားဝတ်နေရေးအတွက် ဝင်ငွေရှာဖွေနေခြင်း၊ အိမ်ထောင်ဦးစီးများဖြစ်နေခြင်းကြောင့် ပိုင်ဆိုင်အပိုင်းတွင် တူညီလှူဒါန်းဖြစ်နေသော်လည်း ထိန်းချုပ်မှုအပိုင်းတွင် အမျိုးသားများက ဦးဆောင်နေခြင်းဖြစ်သည်။

လူထုပတ်ဝန်းကျင်ထိန်းသိမ်းရေးနှင့် သစ်တောရေးရာဌာန  
(ကွမ်သဲကျေးရွာအုပ်စု၊ ကွမ်သဲကျေးရွာ)

၇။ ကျေးရွာဖွံ့ဖြိုးရေးကော်မတီဝင်များရွေးချယ်ခြင်းနှင့် ကျေးရွာဖွံ့ဖြိုးရေးအစီအစဉ် ဆောင်ရွက်မှုမှတ်တမ်းဓါတ်ပုံများ



လူထုဗဟိုပြုစီမံကိန်းလုပ်ငန်းအကောင်အထည်ဖော်မှုအစီရင်ခံစာ  
(ကွမ်သဲကျေးရွာအုပ်စု၊ ကွမ်သဲကျေးရွာ)



လူထုဗဟိုပြုစီမံကိန်းလုပ်ငန်းအကောင်အထည်ဖော်မှုအစီရင်ခံစာ  
(ကွမ်သဲကျေးရွာအုပ်စု၊ ကွမ်သဲကျေးရွာ)

၈။ ကျေးရွာဖွံ့ဖြိုးရေးကော်မတီဝင်များစာရင်း

စဉ်	စီ/ထောက်ကော်မတီ	ရာထူး	အမည်	မှတ်ချက်
၁	စီ/ထောက်ကော်မတီ	ဥက္ကဋ္ဌ	ဦးညီညီနိုင်	
			ဒေါ်တင်တင်ခိုင်	
၂	ဝယ်ယူရေးဆပ်ကော်မတီ	အဖွဲ့ခေါင်းဆောင်	ဦးကျော်အေး	
		အဖွဲ့ဝင်	ဦးမြင့်လွင်	
		အဖွဲ့ဝင်	ဒေါ်သန်းဆင့်	
၃	လုပ်ငန်းလည်ပတ်ရေးနှင့် ပြုပြင်ထိန်းသိမ်းရေးကော်မတီ	အဖွဲ့ခေါင်းဆောင်	ဦးမင်းမင်း	
		အဖွဲ့ဝင်	ဒေါ်မြအေး	
		အဖွဲ့ဝင်	ဒေါ်စန်းစန်းဝေ	
၄	စောင့်ကြည့်ကြီးကြပ်ရေးကော်မတီ	အဖွဲ့ခေါင်းဆောင်	ဦးဌေးဝင်း	
		အဖွဲ့ဝင်	ဦးယဉ်ဌေး	
		အဖွဲ့ဝင်	ဒေါ်သိန်းဝင်း	
၅	အကြံပြုတိုင်ကြားရေးကော်မတီ	အဖွဲ့ခေါင်းဆောင်	ဦးမင်းလွင်	
		အဖွဲ့ဝင်	ဒေါ်မင်းမင်းထွေး	
		အဖွဲ့ဝင်	ဒေါ်ခိုင်ခိုင်မြ	
		အဖွဲ့ဝင်	ဦးမြင့်ဝေ	
		အဖွဲ့ဝင်	ဒေါ်လှလှထွေး	
၆	ဘဏ္ဍာရေးဆပ်ကော်မတီ	ခေါင်းဆောင်	ဒေါ်ကြည်ဝင်း	
		ငွေထိန်း	ဦးကျော်လင်းစိုး	
		စာရင်းကိုင်	ဒေါ်ခင်ချိုချိုလွင်	
၇	စေတနာ့ဝန်ထမ်း		ဦးကျော်ဝင်း	
	စေတနာ့ဝန်ထမ်း		ဒေါ်ဝါဝါခိုင်	

လူထုပဟိုပြုစီမံကိန်းလုပ်ငန်းအကောင်အထည်ဖော်မှုအစီရင်ခံစာ  
(ကွမ်သဲကျေးရွာအုပ်စု၊ ကွမ်သဲကျေးရွာ)

၉။ ကျေးရွာအချက်အလက် (ပုံစံ-၁)

ပုံစံ-၁ ကျေးရွာအခြေခံအချက်အလက်များ (Form PC 1)

လက်ရှိကျေးရွာ/ကျေးရွာဟောင်းရွာသို့ ပထမဆုံး မိတ်ဆက်ခေါ်ဝွင်ချက်စာအုပ်အခေါ် လူထုစည်းရုံးရေးများသည် ကျေးရွာခေါင်းစောင်များအားကျေးရွာအချက်အလက်များကိုမေတ္တာရပ်ခံ၍ တောင်းခံရသည်။ ဤအချက်အလက်များကိုမိတ်ဆက်ခေါ်ဝွင်ချက်စာအုပ်စာအုပ်စီစဉ်ရမည့်စီမံကိန်းမိတ်ဆက်အစည်းဝေးတွင် လူထုစည်းရုံးရေးများသည် ဤအချက်အလက်များအားစစ်ဆေးပြီးနောက်အောက်ပြုလုပ်ရမည်။ ပြီးနောက်တွင် လူထုစည်းရုံးရေးများမှ တောင်းအချက်အလက်တို့၊ Tablets မှတစ်ဆင့် ဖြည့်သွင်းရမည်။

ကျေးရွာအုပ်ချုပ်ရေးမှူးအမည် <b>ဦးထွန်းထွန်း</b>	ကျေးရွာအုပ်ချုပ်ရေးမှူး ဖုန်းနံပါတ် <b>၀၅-၈၇၀၅၂၆၅</b>	လူထုစည်းရုံးရေးမှူးအမည် <b>မိုးညိုထွန်း</b>
ပြည်နယ်တိုင်စီမံခန့်ခွဲရေးဦးစီးဌာန <b>ဗိုလ်</b>	မြို့နယ် <b>ချောင်းဆုံ</b>	ကျေးရွာအုပ်စု <b>ရွှေဘို</b>
	ကျေးရွာ <b>ရွှေဘို</b>	

**က. လူဦးရေ**

လူမျိုးစု	အိမ်ထောင်စုအရေအတွက်	ကိုးကွယ်သည့်ဘာသာ	အိမ်ထောင်စုအရေအတွက်
လူမျိုးစု (၁) - <b>ဗ.ဇာ.</b>	<b>၄၅၆</b>	ဘာသာ(၁) - <b>ဗုဒ္ဓ</b>	<b>၄၅၆</b>
လူမျိုးစု (၂) - <b>...</b>		ဘာသာ(၂) - <b>...</b>	
လူမျိုးစုစုစု - <b>...</b>	<b>၃၀၉</b>	ဘာသာစုစု - <b>ဗုဒ္ဓ</b>	<b>၃၀၉</b>

**ကဏ္ဍ**

	အမျိုးသား(အရေအတွက်)	အမျိုးသမီး(အရေအတွက်)
လူဦးရေ	<b>၂၀၅၄</b>	<b>၂၂၈၈</b>
အိမ်ထောင်စုစုစု	<b>၆၅၅</b>	<b>၁၁၂</b>

**(ခ) လက်လုပ်စီးအသုံးပြုနိုင်သည့် အထောက်အပံ့အကူများ**

စာသင်ကျောင်း	အမှတ် ခြံမပါ	ကျန်းမာရေး	အမှတ် ခြံမပါ	ဘာသာရေးအထောက်အပံ့	အမှတ် ခြံမပါ
အထက်တန်းကျောင်း	<input checked="" type="checkbox"/>	ဆေးရုံ	<input type="checkbox"/>	စေတီ	<input checked="" type="checkbox"/>
အလယ်တန်းကျောင်း	<input type="checkbox"/>	ကျန်းမာရေးဌာန	<input type="checkbox"/>	ဘုန်းကြီးကျောင်း	<input checked="" type="checkbox"/>
မူလတန်းကျောင်း	<input checked="" type="checkbox"/>	ကျန်းမာရေးဌာနခွဲ	<input checked="" type="checkbox"/>	ဟိန္ဒူဘုရားကျောင်း	<input type="checkbox"/>
မူကြိုကျောင်း	<input checked="" type="checkbox"/>	ဆေးဓပဒန်း	<input type="checkbox"/>	ရေဝယ်ယူရေးကျောင်း	<input type="checkbox"/>
အခြား	<input checked="" type="checkbox"/>	အခြား	<input type="checkbox"/>	ငူ	<input type="checkbox"/>
				အခြား	<input type="checkbox"/>
မှတ်ချက် <b>မူလကျောင်း</b>		မှတ်ချက်		မှတ်ချက်	

လူထုစည်းရုံးမှုပြုစီမံကိန်းလုပ်ငန်းအကောင်အထည်ဖော်မှုအစီရင်ခံစာ  
(ကွမ်သီကျေးရွာအုပ်စု၊ ကွမ်သီကျေးရွာ)

(ဂ)ကျွမ်းကျင်သူများမှတ်တမ်း ၊ ကျေးရွာတွင်နေထိုင်သော သို့မဟုတ် တခြားရွာမှလာရောက်သောကျွမ်းကျင်သူများ

(ခ)စာသင်ကျောင်း			(၂)ကျန်းမာရေး			(၃)လက်မှုပညာရပ်		
	ရွာတွင်နေထိုင်သူ	အခြားရွာမှလာသူ		ရွာတွင်နေထိုင်သူ	အခြားရွာမှလာသူ		ရွာတွင်နေထိုင်သူ	အခြားရွာမှလာသူ
မူလတန်းပြဆရာဆရာမ	<input checked="" type="checkbox"/>	<input checked="" type="checkbox"/>	ဆရာဝန်	<input type="checkbox"/>	<input type="checkbox"/>	လက်သမား	<input checked="" type="checkbox"/>	<input type="checkbox"/>
အထက်တန်းပြဆရာဆရာမ	<input checked="" type="checkbox"/>	<input checked="" type="checkbox"/>	လက်ထောက်ကျန်းမာရေးမှူး	<input type="checkbox"/>	<input type="checkbox"/>	ပန်းရံ	<input checked="" type="checkbox"/>	<input checked="" type="checkbox"/>
အလယ်တန်းပြဆရာဆရာမ	<input checked="" type="checkbox"/>	<input checked="" type="checkbox"/>	အမျိုးသမီးကျန်းမာရေးဆရာမ	<input checked="" type="checkbox"/>	<input checked="" type="checkbox"/>	လျှပ်စစ်ဆိုင်ရာ	<input checked="" type="checkbox"/>	<input type="checkbox"/>
မူကြိုဆရာဆရာမ	<input checked="" type="checkbox"/>	<input type="checkbox"/>	အရံသားဖွား	<input checked="" type="checkbox"/>	<input type="checkbox"/>	ရေပိုက်သွယ်သူ	<input checked="" type="checkbox"/>	<input type="checkbox"/>
အခြား	<input type="checkbox"/>	<input type="checkbox"/>	ပြည်သူ့ကျန်းမာရေးလုပ်သား (၁)/(၂)	<input type="checkbox"/>	<input type="checkbox"/>	စက်ပြင်ဆရာ	<input checked="" type="checkbox"/>	<input type="checkbox"/>
မှတ်ချက်			မှတ်ချက်			မှတ်ချက်		

(ဃ) ကျေးရွာသို့ ရောက်ရှိနိုင်သည့်လမ်းအခြေအနေ /ကျေးရွာတစ်ရွာသည် ၎င်း၏ကျေးရွာအုပ်စုနှင့် ဆက်သွယ်ထားသောလမ်းအခြေအနေ (အောက်ပါတို့ကိုပိုင်းပါ)

ကျောက်ကြမ်းလမ်း: ကတ္တရာလမ်း      ကွန်ကရစ်လမ်း:      မော်တော်ဆိုင်ကယ်လမ်း:      အခြား: \_\_\_\_\_  
 ကျောက်ခင်းလမ်း:      မြေသားလမ်း:      လူသွားလမ်း:      အခြား: \_\_\_\_\_

(င) ကျေးရွာဖွံ့ဖြိုးမှုစီမံချက်

(၁) လူထုပဟိုပြုစီမံကိန်းမစတင်မှီ ဤကျေးရွာတွင်ကျေးရွာဖွံ့ဖြိုးမှုစီမံချက်ရှိခဲ့ပါသလား? ရှိပါသည်/မရှိပါ မသိပါ  
 ၂၀၁၁, ၂၀၁၂, ၂၀၁၃, ၂၀၁၄, ၂၀၁၅

(၂) ရှိခဲ့ပါလျှင် ဤစီမံချက်ကို မည်သည့် ခုနှစ်တွင်ပြင်ဆင်ခဲ့ပါသနည်း? နှစ်-----မသိပါ  
 (၃) ဤစီမံချက်ကို ပြု, နယ်မှအတည်ပြုခဲ့ပါသလား? ပြုခဲ့ပါသည်/မပြုခဲ့ပါ မသိပါ

(စ) ခရီးအကွာအဝေး

(၁) ဤကျေးရွာ၏ပဟိုမှ၎င်းကျေးရွာအုပ်စု၏ပဟိုအထိခရီးပိုင်မည်မျှကွာဝေးသနည်း? ပိုင်-----/မသိပါ  
 (၂) ဤကျေးရွာမှ ၎င်းကျေးရွာအုပ်စုပဟိုအထိသွားလာရာတွင်ကြာမြင့်သည့်အချိန်

ခြောက်သွေ့ ရာသီတွင်ကြာချိန်-----  
 ထော်လာဂျီ/မော်တော်ဆိုင်ကယ်/ခြေလျှင်/လား/မော်တော်ဘုတ်/  
 အခြား: -----

ပိုးရာသီတွင်ကြာချိန်-----  
 ထော်လာဂျီ/မော်တော်ဆိုင်ကယ်/ခြေလျှင်/လား/မော်တော်ဘုတ်/  
 အခြား: -----

(ဆ) ပတ်ဝန်းကျင်ဆိုင်ရာသဘာဝဘေးအန္တရာယ် -

လူထုပဟိုပြုစီမံကိန်းလုပ်ငန်းအကောင်အထည်ဖော်မှုအစီရင်ခံစာ  
 (ကွမ်သဲကျေးရွာအုပ်စု၊ ကွမ်သဲကျေးရွာ)

ဤကျေးရွာလှုပ်ရှားခြင်းသည် သဘာဝဘေးအန္တရာယ်ကျရောက်ခြင်းရှိပါသလား။  
 ဖြစ်ပါ  ရှိပါသည် ရှိလျှင်ဖော်ပြပါ.....

(ခ) ကျေးရွာလှုပ်ရှားခြင်းသည် အန္တရာယ်ရှိပါသလား။  
 လူထုလက်ရှိဖြစ်ပေါ်နေသည့် ဤကျေးရွာလှုပ်ရှားခြင်းအတွက် အစိုးရ(သို့)ရွာသားများကိုယ်တိုင်(သို့) စီမံကိန်းသစ်များဖြင့် အန္တရာယ်ရှိပါသလား။

(၁) သက်တမ်းကုန်ဆုံး  
 (၂) \_\_\_\_\_

ကျေးရွာခေါင်းဆောင် အမည် ဒေါ်ခင်အေး  
 လက်မှတ် [Signature] နေ့စွဲ 25-2-2016

လူထုစည်းရုံးရေးမှူး အမည် စိုးမြင့်  
 လက်မှတ် [Signature] နေ့စွဲ 25-2-2016

၁၀။ စီမံကိန်းစက်ဝန်းအချိန်ဇယား (ပုံစံ-၂)

ပုံစံ ၀-၂- စီမံကိန်းစက်ဝန်းအချိန်ဇယား (PC 2)

လမ်းညွှန်ချက်သက်ဆိုင်ရာလုပ်ငန်းစဉ်များ/လက်ထောက်နှင့်ပညာနည်းပညာများမှ စီမံကိန်းစက်ဝန်းအဆင့်တစ်ခုစီ ဖြစ်ပေါ်ကျေးရွာနှင့် ကျေးရွာအုပ်စု အတွက် ဤပုံစံကိုဖြည့်သွင်းရမည်။

စည်းရုံးရေးမှူး/ဝန်ထမ်း အမည် - မဒေါ်မြင့် စက်ဝန်းအမျိုးအစား  စက်ဝန်း(၁)  စက်ဝန်း(၂)  စက်ဝန်း(၃)  စက်ဝန်း(၄)

၀၄.၅ ၂၅.၂.၂၀၁၆

ပြည်နယ်/တိုင်း မုန် ဖြန့်ဖြူးမှု - ကျေးရွာအုပ်စု ကျေးရွာအုပ်စု ကွက် ကျေးရွာ ကွက်

စီမံကိန်းအမျိုးအစား	၀၄.၅		အစဉ်အဆက်အောက်အောက်အောက်အောက်			
	တစ်သည့်စု	ပြန်လည်ပြန်လည်	အချိန်အကွာ	အချိန်အကွာ	အချိန်အကွာ	လူထုစည်းရုံးရေးမှူးနှင့် လူထုစည်းရုံးရေးမှူး
၀. ကျေးရွာစီမံကိန်း စီမံကိန်းအစဉ်အဆက်	၂၅.၂.၂၀၁၆	၂၅.၂.၂၀၁၆	၂၅၃	၂၅၃	၃၅၂	၆၆၁၂၅၇   ၂၅၃, ၂၀
၂. ကျေးရွာစီမံကိန်း စီမံကိန်းအစဉ်အဆက်	၂၅.၂.၂၀၁၆	၂၅.၂.၂၀၁၆	၂၅၃	၂၅၃	၃၅၀	၆၆၁   ၃၅၀
၃. ကျေးရွာအုပ်စု လုပ်ငန်းစဉ်များ	၂၅.၂.၂၀၁၆	၂၅.၂.၂၀၁၆	၂၅၃	၂၅၃	၃၅၀	၆၆၁   ၃၅၀
၄. ဖြန့်ဖြူးရေးစီမံကိန်းအစဉ်အဆက်			မရှိ	မရှိ	မရှိ	မရှိ
၅. ဖြန့်ဖြူးရေးစီမံကိန်းအစဉ်အဆက်						
၆. စီမံကိန်းလုပ်ငန်းစဉ်များ	မရှိ	မရှိ	မရှိ	မရှိ	မရှိ	မရှိ
၆.၀ စီမံကိန်းလုပ်ငန်းစဉ်များ						
၆.၁ စီမံကိန်းလုပ်ငန်းစဉ်များ						
၆.၂ စီမံကိန်းလုပ်ငန်းစဉ်များ						

လူထုစည်းရုံးမှုစီမံကိန်းလုပ်ငန်းအကောင်အထည်ဖော်မှုအစီရင်ခံစာ  
 (ကွမ်သီကျေးရွာအုပ်စု၊ ကွမ်သီကျေးရွာ)

၁၁။ ကျေးရွာဖွံ့ဖြိုးရေးဦးစားပေးအစီအစဉ် (ပုံစံ-၃)

အမျိုးသားအဖွဲ့အစည်းအဖွဲ့အစည်းအဖွဲ့အစည်းအဖွဲ့အစည်း	အမျိုးသမီးအဖွဲ့အစည်းအဖွဲ့အစည်းအဖွဲ့အစည်းအဖွဲ့အစည်း
၁. စံချိန်စံညွှန်းနှင့် မူဝါဒရေးရာအဖွဲ့အစည်း	၁. ရေမလုံလောက်သည့်မြို့နယ်များ
၂. ပညာရေးအဖွဲ့အစည်း	၂. ချောင်းမြောင်း၊ ရေစိမ့်ဝင်စေရေးအဖွဲ့အစည်း
၃. ရေမလုံလောက်သည့်မြို့နယ်များ	၃. ပညာရေးအဖွဲ့အစည်း
၄. ချောင်း၊ မြောင်း၊ ရေစိမ့်ဝင်စေရေးအဖွဲ့အစည်း	၄. စံချိန်စံညွှန်းနှင့် မူဝါဒရေးရာအဖွဲ့အစည်း
၅. စီးပွားရေးအဖွဲ့အစည်းအဖွဲ့အစည်းအဖွဲ့အစည်း	၅. ကျန်းမာရေးအဖွဲ့အစည်း
၆. ရေအဖွဲ့အစည်းအဖွဲ့အစည်း (မြို့နယ်)	၆. ရေအဖွဲ့အစည်း (မြို့နယ်)
၇. ချောင်း၊ ရေတံတိုင်းအဖွဲ့အစည်းအဖွဲ့အစည်း	၇. အလုပ်အကိုင်အဖွဲ့အစည်း

အမျိုးသားအဖွဲ့အစည်းအဖွဲ့အစည်းအဖွဲ့အစည်း	အမျိုးသမီးအဖွဲ့အစည်းအဖွဲ့အစည်းအဖွဲ့အစည်းအဖွဲ့အစည်း
၁. စံပြုရေးအဖွဲ့အစည်းအဖွဲ့အစည်း	၁. ကလေးကစားကစားအဖွဲ့အစည်းအဖွဲ့အစည်း
၂. အထွေထွေအဖွဲ့အစည်းအဖွဲ့အစည်းအဖွဲ့အစည်း	၂. ကျေးရွာအဖွဲ့အစည်းအဖွဲ့အစည်းအဖွဲ့အစည်း
၃. စီးပွားရေးအဖွဲ့အစည်းအဖွဲ့အစည်းအဖွဲ့အစည်း	၃. ရေစိမ့်ဝင်စေရေးအဖွဲ့အစည်းအဖွဲ့အစည်း
၄. ရေစိမ့်ဝင်စေရေးအဖွဲ့အစည်းအဖွဲ့အစည်း	၄. စံချိန်စံညွှန်းနှင့် မူဝါဒရေးရာအဖွဲ့အစည်း
၅. အလုပ်အကိုင်အဖွဲ့အစည်းအဖွဲ့အစည်း	၅. ကျန်းမာရေးအဖွဲ့အစည်းအဖွဲ့အစည်း
၆. အလုပ်အကိုင်အဖွဲ့အစည်းအဖွဲ့အစည်း	၆. ကလေးကစားကစားအဖွဲ့အစည်းအဖွဲ့အစည်း
	၇. စံချိန်စံညွှန်းနှင့် မူဝါဒရေးရာအဖွဲ့အစည်းအဖွဲ့အစည်း
	၈. အမျိုးသား၊ အမျိုးသမီးအဖွဲ့အစည်းအဖွဲ့အစည်း

လူထုပတ်ဝန်းကျင်ထိန်းသိမ်းရေးအဖွဲ့အစည်းအဖွဲ့အစည်းအဖွဲ့အစည်း  
(ကွမ်သီကျေးရွာအုပ်စု၊ ကွမ်သီကျေးရွာ)









 လူထုပဟိုပြုစီမံကိန်းစီမံကိန်းလက်ဉ္စ  
 အပိုင်း-၃ ၂၉.၉.၂၀၁၅  
 ပုံစံ - ၈-၁၂ - အစဉ်အထောက်အပံ့ကုသမှုများ (FORM PC 12)

လမ်းညွှန် စီမံကိန်း အစဉ်အလေးအားပေးတွင် အသုံးပြုရန် လူထုစည်ရုံးများက ကျေးရွာသို့ ကွင်းဆင်းစဉ် စစ်ဆေး၍ ပုံစံ ၂ စီမံကိန်းစက်ဝန်းအချိန်ဇယားပါ အစဉ်အထောက်အပံ့ကုသမှုများအပေါ်တွင် ဖြည့်သွင်းရန်  
 စည်ရုံးများအမည် - မိုးမြူစင်း  
 ရက်စွဲ ၂၀၂၂-၂-၂၀၁၆  
 စီမံကိန်းစက်ဝန်းအမှတ်ဖြစ်ပါ (✓)  စက်ဝန်း(၁)  စက်ဝန်း(၂)  စက်ဝန်း(၃)  စက်ဝန်း(၄)

ဖြည့်နယ်/တိုင်းဒေသကြီး - မုံရွာ      မြို့နယ် - ရွှေဘို      ကျေးရွာအုပ်စု - ရွှေဘို      ကျေးရွာ - ရွှေဘို

အစဉ်အထောက်အပံ့ကုသမှု

စဉ်	အမည်	ကျား (✓)	မ (✓)	အိမ်ထောင်စုကိုယ်စားလှယ် (✓) <sup>(၁)</sup>	လူမျိုး	လက်မှတ်
1	မိုးမြူစင်း	✓		✓	ဗမာ	
2	မိုးမြူစင်း	✓		✓	။	
3	မိုးမြူစင်း	✓		✓	။	
4	ရွှေဘိုစက်ဝန်း		✓	✓	။	
5	ရွှေဘိုစက်ဝန်း		✓	✓	။	
6	ရွှေဘိုစက်ဝန်း	✓		✓	။	
7	ရွှေဘိုစက်ဝန်း		✓	✓	။	
8	ရွှေဘိုစက်ဝန်း		✓	✓	။	
9	ရွှေဘိုစက်ဝန်း	✓		✓	။	
10	ရွှေဘိုစက်ဝန်း	✓		✓	။	
11	ရွှေဘိုစက်ဝန်း	✓		✓	။	
12	ရွှေဘိုစက်ဝန်း		✓	✓	။	
13	ရွှေဘိုစက်ဝန်း	✓		✓	။	
စုစုပေါင်း						

(၁) အိမ်ထောင်စုစီမံကိန်းပုံစံ၊ အမျိုးသား/အမျိုးသမီး အိမ်ထောင်စု တစ်စုကို ကိုယ်စားပြုသူမည်သူမဆို အမှတ်ဖြစ်ပါ။

 လူထုပဟိုပြုစီမံကိန်းစီမံကိန်းလက်ဉ္စ  
 အပိုင်း-၃ ၂၉.၉.၂၀၁၅  
 ပုံစံ - ၈-၁၂ - အစဉ်အထောက်အပံ့ကုသမှုများ (FORM PC 12)

လမ်းညွှန် စီမံကိန်း အစဉ်အလေးအားပေးတွင် အသုံးပြုရန် လူထုစည်ရုံးများက ကျေးရွာသို့ ကွင်းဆင်းစဉ် စစ်ဆေး၍ ပုံစံ ၂ စီမံကိန်းစက်ဝန်းအချိန်ဇယားပါ အစဉ်အထောက်အပံ့ကုသမှုများအပေါ်တွင် ဖြည့်သွင်းရန်  
 စည်ရုံးများအမည် - မိုးမြူစင်း  
 ရက်စွဲ ၂၀၂၂-၂-၂၀၁၆  
 စီမံကိန်းစက်ဝန်းအမှတ်ဖြစ်ပါ (✓)  စက်ဝန်း(၁)  စက်ဝန်း(၂)  စက်ဝန်း(၃)  စက်ဝန်း(၄)

ဖြည့်နယ်/တိုင်းဒေသကြီး - မုံရွာ      မြို့နယ် - ရွှေဘို      ကျေးရွာအုပ်စု - ရွှေဘို      ကျေးရွာ - ရွှေဘို

အစဉ်အထောက်အပံ့ကုသမှု

စဉ်	အမည်	ကျား (✓)	မ (✓)	အိမ်ထောင်စုကိုယ်စားလှယ် (✓) <sup>(၁)</sup>	လူမျိုး	လက်မှတ်
1	ရွှေဘိုစက်ဝန်း		✓	✓	ဗမာ	
2	ရွှေဘိုစက်ဝန်း	✓		✓	။	
3	ရွှေဘိုစက်ဝန်း	✓		✓	။	
4	ရွှေဘိုစက်ဝန်း	✓		✓	။	
5	ရွှေဘိုစက်ဝန်း	✓		✓	။	
6	ရွှေဘိုစက်ဝန်း		✓	✓	။	
7	ရွှေဘိုစက်ဝန်း	✓		✓	။	
8	ရွှေဘိုစက်ဝန်း	✓		✓	။	
9	ရွှေဘိုစက်ဝန်း		✓	✓	။	
10	ရွှေဘိုစက်ဝန်း	✓		✓	။	
11	ရွှေဘိုစက်ဝန်း	✓		✓	။	
12	ရွှေဘိုစက်ဝန်း	✓		✓	။	
13	ရွှေဘိုစက်ဝန်း	✓		✓	။	
စုစုပေါင်း						

(၁) အိမ်ထောင်စုစီမံကိန်းပုံစံ၊ အမျိုးသား/အမျိုးသမီး အိမ်ထောင်စု တစ်စုကို ကိုယ်စားပြုသူမည်သူမဆို အမှတ်ဖြစ်ပါ။

**လူထုပဟိုပြုစီမံကိန်းလုပ်ငန်းအကောင်အထည်ဖော်မှုအစီရင်ခံစာ**  
**(ကွမ်သဲကျေးရွာအုပ်စု၊ ကွမ်သဲကျေးရွာ)**





၁၅။ ကဏ္ဍအလိုက်ဦးစားပေးဖွံ့ဖြိုးရေးလုပ်ငန်းစဉ်များ

စဉ်	ကျေးရွာအမည်	ဖွံ့ဖြိုးရေးလုပ်ငန်းစဉ်များ
1	ကွမ်သဲ	မြေသာလမ်းမှ ကွန်ကရစ်လမ်းပြုပြင်ရန်
2	ကွမ်သဲ	ကျေးရွာဈေးပြုပြင် ရန် (အမိုး၊ ဒိုင်)
3	ကွမ်သဲ	ရေကန်ပြုပြင်ရန် (ခြံစည်ရိုး၊ ဘောင်ခတ်၊ ကန်နက်)
4	ကွမ်သဲ	အ.ထ.က (ခွဲ)ကျောင်းပြုပြင်ရန်
5	ကွမ်သဲ	လမ်းရေမြောင်းပြုပြင်ရန်

လူထုပဟိုပြုစီမံကိန်းလုပ်ငန်းအကောင်အထည်ဖော်မှုအစီရင်ခံစာ  
(ကွမ်သဲကျေးရွာအုပ်စု၊ ကွမ်သဲကျေးရွာ)

၁၆။ ကျေးရွာဖွံ့ဖြိုးရေးစီမံချက်အရည်အသွေးထိန်းချုပ်မှု (Checklist for VDP)

VDP အရည်အသွေးထိန်းချုပ်မှု

(၁) VDP စာရွက်စာတမ်းပြီးဆုံးမှုကို စစ်ဆေးပါ။ (OM အရ)

- မျက်နှာဖုံး (အဖုံး)
- မာတိကာ
- ကျေးရွာအခြေခံ Data
- PSA အကျဉ်းချုပ်နှင့် PRA လုပ်ငန်းစဉ်
- အမျိုးသား/အမျိုးသမီးအဖွဲ့များ၏အခက်အခဲများ
- ကျေးရွာမျှော်မှန်းချက် (ဆွေးနွေးချက်ရလဒ်)
- အမျိုးသား/ အမျိုးသမီးအဖွဲ့များ သဘောတူထားသည့် နောင်လေးနှစ်အတွက် ဦးစားပေးလုပ်ငန်းများစာရင်း (အခြေခံအဆောက်အအုံ၊ အသက်မွေးမှု၊ ပညာရေး၊ လူမှုရေးထိန်းသိမ်းမှု)

နောက်ဆက်တွဲများ -

- လူမှုရေးအကဲဖြတ်မှု၊ စာရွက်စာတမ်းခါတ်ပုံနှင့် PRA လုပ်ငန်းစဉ် (ဖြစ်နိုင်လျှင်) မြေပုံများပါရမည်။ စည်းစိမ်ပိုင်ဆိုင်မှုအဆင့် Venn ပုံပါရမည် ....
- ကျေးရွာစီမံကိန်းရေးဆွဲရေးအစည်းအဝေးမိတ္တူ
- ကျေးရွာ၏အချက်အလက်များ (ပုံစံ-၁)
- ကျေးရွာမျှော်မှန်းချက်

(၂) လူမှုရေးအကဲဖြတ်မှုနှင့် VDP စစ်ဆေးပါ

- VDP တွင်ပါဝင်သောဦးရေ (အမျိုးသား/ အမျိုးသမီး)
- လူမှုရေးအကဲဖြတ်မှုအရည်အသွေးနှင့် VDP အတွက်ရက်ပေါင်း
- PRA ပစ္စည်းများ အသုံးပြုသည့်အရေအတွက်
- ပါဝင်သောဦးရေနှင့် လုပ်ငန်းများမှတ်တမ်းတင်ခြင်း (အစည်းအဝေးမှတ်တမ်း၊ အဖွဲ့ခါတ်ပုံ၊ တိုင်းရင်းသားအနည်းစုနှင့် ထိခိုက်လွယ်သောအဖွဲ့များ)
  - အလွန်ကောင်း
  - ကောင်း
  - ညံ့

လူထုပဟိုပြုစီမံကိန်းလုပ်ငန်းအကောင်အထည်ဖော်မှုအစီရင်ခံစာ (ကွမ်သဲကျေးရွာအုပ်စု၊ ကွမ်သဲကျေးရွာ)



- လုပ်ငန်းများ မှတ်တမ်းတင်ခြင်းနှင့် အမျိုးသမီးအဖွဲ့အစည်းအဝေး၏ရလဒ်အား ခွဲခြားပေးထားသလား။
  - ရှိ
  - မရှိ
- စီမံကိန်းအရေအတွက် (အမျိုးသား/ အမျိုးသမီးရွေးချယ်မှုအရေအတွက်)
- PRA နှင့်သက်ဆိုင်သော အခြားစီမံကိန်းအရေအတွက် (အမျိုးသား/ အမျိုးသမီး ရွေးချယ်မှုအရေအတွက်)

