

ပြည်ထောင်စုသမ္မတမြန်မာနိုင်ငံတော်
စိုက်ပျိုးရေး၊ မွေးမြူရေးနှင့် ဆည်မြောင်းဝန်ကြီးဌာန
ကျေးလက်ဒေသဖွံ့ဖြိုးတိုးတက်ရေးဦးစီးဌာန
ချောင်းဆုံမြို့



လူထုဗဟိုပြုစီမံကိန်း

National Community Driven Development Project

(NCDDP)



ကျေးရွာဖွံ့ဖြိုးရေးအစီအစဉ်

Village Development Plan (VDP)

မာတိကာ

စဉ်	အကြောင်းအရာ	စာမျက်နှာ
၁။	မြို့နယ်အခြေပြမြေပုံ	၃
၂။	ကျေးရွာအခြေပြမြေပုံ	၄
၃။	ကျေးရွာအုပ်စုတွင်ပါဝင်သောကျေးရွာများစာရင်း	၄
၄။	ကျေးရွာအခြေခံအချက်အလက်များ	၅
၅။	လူထုပူးပေါင်းပါဝင်သော လူမှုဆန်းစစ်ခြင်းနှင့် အကဲဖြတ်ခြင်းလုပ်ငန်းစဉ် (PSA/PRA) အကျဉ်းချုပ်ဇယား	၆
၆။	ကျေးရွာဖွံ့ဖြိုးရေးအစီအစဉ်အတွက် အသုံးပြုခဲ့သော PRA Tools များနှင့် တစ်ခုချင်းစီအတွက် သုံးသပ်ချက်များ	၈
၇။	ကျေးရွာဖွံ့ဖြိုးရေးကော်မတီဝင်များရွေးချယ်ခြင်းနှင့် ကျေးရွာဖွံ့ဖြိုးရေးအစီအစဉ် ဆောင်ရွက်မှုမှတ်တမ်းဓါတ်ပုံများ	၁၈
၈။	ကျေးရွာဖွံ့ဖြိုးရေးကော်မတီဝင်များစာရင်း	၂၀
၉။	ကျေးရွာအချက်အလက် (ပုံစံ-၁)	၂၁
၁၀။	စီမံကိန်းစက်ဝန်းအချိန်ဇယား (ပုံစံ-၂)	၂၃
၁၁။	ကျေးရွာဖွံ့ဖြိုးရေးဦးစားပေးအစီအစဉ် (ပုံစံ-၃)	၂၄
၁၂။	ကျေးရွာအုပ်စုစီမံကိန်းလုပ်ငန်းခွဲရွေးချယ်ခြင်း (ပုံစံ-၄)	၂၅
၁၃။	အစည်းအဝေးတက်ရောက်သူများစာရင်း (ပုံစံ-၁၂)	၂၆
၁၄။	အစည်းအဝေးမှတ်တမ်းများ	၂၉
၁၅။	ကဏ္ဍအလိုက်ဦးစားပေးဖွံ့ဖြိုးရေးလုပ်ငန်းစဉ်များ	၃၀
၁၆။	ကျေးရွာဖွံ့ဖြိုးရေးစီမံချက်အရည်အသွေးထိန်းချုပ်မှု (Checklist for VDP)	၃၁

၁။ ရောင်းဆိုမြို့နယ်ပြမြေပုံ



လူထုပဟိုပြုစီမံကိန်းလုပ်ငန်းအကောင်အထည်ဖော်မှုအစီရင်ခံစာ
(နတ်မှော်ကျေးရွာအုပ်စု၊ နတ်မှော်သစ်ကျေးရွာ)

၄။ ကျေးရွာအခြေခံအချက်အလက်များ

ကျေးရွာအမည် - နတ်မှော်ရွာသစ်ကျေးရွာ

ကျေးရွာအုပ်စုအမည် - နတ်မှော်ကျေးရွာအုပ်စု

ကျေးရွာသက်တမ်း - ၁၉၅နှစ်ကျော်

လူဦးရေ - ကျား - ၃၁၉၊ မ ၃၇၈၊ စုစုပေါင်း ၆၉၇ ဦး

အိမ်ထောင်စု - ၁၅၃ စု

တိုင်းရင်းသားလူမျိုးစု - ဗမာ ၁၄၀

ထိခိုက်လွယ်သော အိမ်ထောင်စု - သက်ကြီး ၂၅ ဦး

- မြေယာမဲ့ --- ဦး

- မသန်စွမ်း -- ဦး

ကျန်းမာရေးဆေးပေးခန်း - မရှိ

ပညာရေးအဆောက်အဦး - မူလတန်းကျောင်း (၁) ကျောင်း၊

လူမှုရေးအဆောက်အဦး - စေတီ၊ ဘုန်းကြီးကျောင်း၊

အဓိက စီးပွားရေးလုပ်ငန်း - လယ်ယာလုပ်ငန်း၊ ဆိပ်ကမ်းကုန်တင်ကုန်ချလုပ်ငန်း၊

ကျဘမ်း

အဓိက ပိုင်ဆိုင်မှု - လယ်ယာ၊

အခြားဆက်နွယ်မှု ရှိ/မရှိ - အုပ်စုအတွင်း ကျေးရွာများနှင့်ချိတ်ဆက်မှုရှိ

လူထုဗဟိုပြုစီမံကိန်းလုပ်ငန်းအကောင်အထည်ဖော်မှုအစီရင်ခံစာ
(နတ်မှော်ကျေးရွာအုပ်စု၊ နတ်မှော်သစ်ကျေးရွာ)

၅။ လူထုပူးပေါင်းပါဝင်သောလူမှုဆန်းစစ်ခြင်းနှင့် အကဲဖြတ်ခြင်းလုပ်ငန်းစဉ် (PSA/PRA) အကျဉ်းချုပ်ဇယား

စဉ်	အကြောင်းအရာ	ရက်စွဲ	ဦးတည်အုပ်စု	တက်ရောက်သူ			အဓိကဆွေးနွေးချက်များ
				က	မ	ပ	
၁	ကျေးရွာလူမှုရေးပြ၊ သယံဇာတပြမြေပုံ၊ (Social Map, Resources Map)	21.2.2016	ကျေးရွာလူထု	30	25	55	<ul style="list-style-type: none"> - ကျေးရွာ၏အဓိကသွင်ပြင်လက္ခဏာများကိုဆွေးနွေးခြင်း၊ ကျေးရွာအတွင်းတည်ရှိနေသည့် အရင်းအမြစ်များ၊ အခြေခံအဆောက်အအုံများနှင့် ဝန်ဆောင်မှုများကိုဆွေးနွေးခြင်း - ၎င်းအခြေခံအဆောက်အအုံများ၏အခြေအနေများကို ဆွေးနွေး ခြင်း၊ (ရပ်ရွာဖွံ့ဖြိုးရေးအတွက် ပြုပြင်ရန်နှင့် အသစ်ဆောက်လုပ်ရန်လိုအပ်ချက်များကို ဆွေးနွေးခြင်း)
၂	လူမှုစီးပွားအဆင့် သတ်မှတ်ခြင်း။ (Wealth Ranking)	21.2.2016	ကျေးရွာလူထု	22	28	50	<ul style="list-style-type: none"> - ကျေးရွာအတွင်းနေထိုင်သူ အိမ်ထောင်စု/ အုပ်စုများ၏ ဝင်ငွေ များ၊ ဥစ္စာဓန ကြွယ်ဝမှုများ၊ ပိုင်ဆိုင်မှုများနှင့် အခြေအနေများကို ဆွေးနွေးသုံးသပ်ခြင်း။ - ကျေးရွာလူထုများ၏ အသက်မွေးဝမ်းကြောင်းမူလုပ်ငန်းအခြေ အနေ၊ ဖွံ့ဖြိုးတိုးတက်ရေးအတွက်ကြံ့တွေ့နေရသည့် အားနည်းချက်များ၊ အဟန့်အတားများကို ရှာဖွေဖော်ထုတ် ခြင်း။ - အိမ်ထောင်စုများ/အုပ်စုများ၏ စီးပွားရေး၊ လူမှုရေးအခြေအနေများကိုလေ့လာဖော်ထုတ်ခြင်း။
၃	ရာသီခွင်ပြပြက္ခဒိန် (Seasonal Calendar)	21.2.2016	ကျေးရွာလူထု	31	28	59	<ul style="list-style-type: none"> - ကျေးရွာအတွင်းနေထိုင်သူများ တစ်နှစ်ပတ်လုံးအတိုင်းအတာ အတွင်း ရာသီအလိုက် လုပ်ငန်း ဆောင်တာများ၊ အသက်မွေး ဝမ်းကြောင်းမှု အပြောင်းအလဲ များကိုဆွေးနွေးခြင်း။ - အစာရေစာရရှိနိုင်မှု၊ ကျန်းမာရေးပြဿနာများ၊ အိမ်ထောင်စုများအတွင်း တစ်နှစ်ပတ်လုံး အတိုင်းအတာဖြင့် ကြုံတွေ့နေ ရသည့် မတူညီသည့် အခက်အခဲများကို ဆွေးနွေးခြင်း။ - အချိန်အပိုင်းခြားအလိုက် အခက်အခဲနှင့် အခွင့်အလမ်းများကိုဆွေးနွေးခြင်း။

လူထုပတ်ဝန်းကျင်ဆန်းစစ်ခြင်းလုပ်ငန်းအကောင်အထည်ဖော်မှုအစီရင်ခံစာ (နတ်မှော်ကျေးရွာအုပ်စု၊ နတ်မှော်သစ်ကျေးရွာ)

စဉ်	အကြောင်းအရာ	ရက်စွဲ	ဦးတည်အုပ်စု	တက်ရောက်သူ			အဓိကဆွေးနွေးချက်များ
				က	မ	ပ	
၄	အဖွဲ့အစည်းချိတ်ဆက်ပုံ (Venn Diagram)	22.2.2016	ကျေးရွာလူထု	20	21	41	- ကျေးရွာဖွံ့ဖြိုးတိုးတက်ရေးလုပ်ငန်းများ၊ စီမံကိန်းများကို လုပ်ဆောင်နေသည့် ရွာအတွင်း ရွာပြင်ပရှိအဖွဲ့အစည်းများကို သိရှိနားလည်စေရန်နှင့် ၎င်းအဖွဲ့အစည်းများ၏အားဖြင့် ဖွံ့ဖြိုးရေးလုပ်ငန်းများကို ချိတ်ဆက်လုပ်ဆောင်နိုင်စေရန်ဆွေးနွေးခြင်း။
၅	ပင့်ကူအိမ်သုံးသပ်ခြင်း (Spider Web)	22.2.2016	အမျိုးသား/ အမျိုးသမီး အုပ်စု	22	18	40	- ကျေးရွာအတွင်းရှိ အမျိုးသမီး၊ အမျိုးသားများ၏ အခန်းကဏ္ဍကို သိရှိနိုင်ရန်နှင့် ၎င်းတို့ကိုယ်တိုင်ဖွံ့ဖြိုးတိုးတက်ရေးလုပ်ဆောင်ရာတွင်ကြုံတွေ့နေသည့် အားနည်းချက်များ၊ ဆိုးကျိုးများကို သိရှိနားလည်စေရန်။
၆	ပြဿနာသစ်ပင် (Problem Tree)	22.2.2016	အမျိုးသား/ အမျိုးသမီး အုပ်စု	22	21	43	- ကျေးရွာဖွံ့ဖြိုးတိုးတက်ရေးလုပ်ငန်းများလုပ်ဆောင်ရာတွင် ကြုံတွေ့နေရသည့် လိုအပ်ချက် များ၊ အခက်အခဲများ၊ ပြဿနာ များအား အကြောင်း၊ အကျိုးဆက်စပ်ဖြစ်တည်နေသည့် သဘောသဘာဝအား ပြဿနာသစ်ပင်နည်းလမ်းအား အသုံးပြု၍ဆွေးနွေးခြင်း။
၇	ပင့်ကူအိမ်သုံးသပ်ခြင်း (Cob Web)	22.2.2016	အမျိုးသမီး အဖွဲ့/ အမျိုးသား အဖွဲ့	28	21	49	- ကျေးရွာအတွင်းရှိ အမျိုးသမီး၊ အမျိုးသား များ၏အခန်းကဏ္ဍကို သိရှိနိုင်ရန်နှင့် ၎င်းတို့ကိုယ်တိုင်ဖွံ့ဖြိုးတိုးတက်ရေးလုပ်ဆောင်ရာတွင် ကြုံတွေ့နေသည့် အားနည်းချက်များ၊ ဆိုးကျိုးများကို သိရှိနားလည်စေရန်။

လူထုဗဟိုပြုစီမံကိန်းလုပ်ငန်းအကောင်အထည်ဖော်မှုအစီရင်ခံစာ
(နတ်မှော်ကျေးရွာအုပ်စု၊ နတ်မှော်သစ်ကျေးရွာ)

၆။ ကျေးရွာဖွံ့ဖြိုးရေးအစီအစဉ်အတွက်အသုံးပြုခဲ့သော PRA Tools များနှင့် တစ်ခုချင်းစီအတွက် သုံးသပ်ချက်များ

၆.၁ အရင်းအမြစ်ပြမြေပုံ

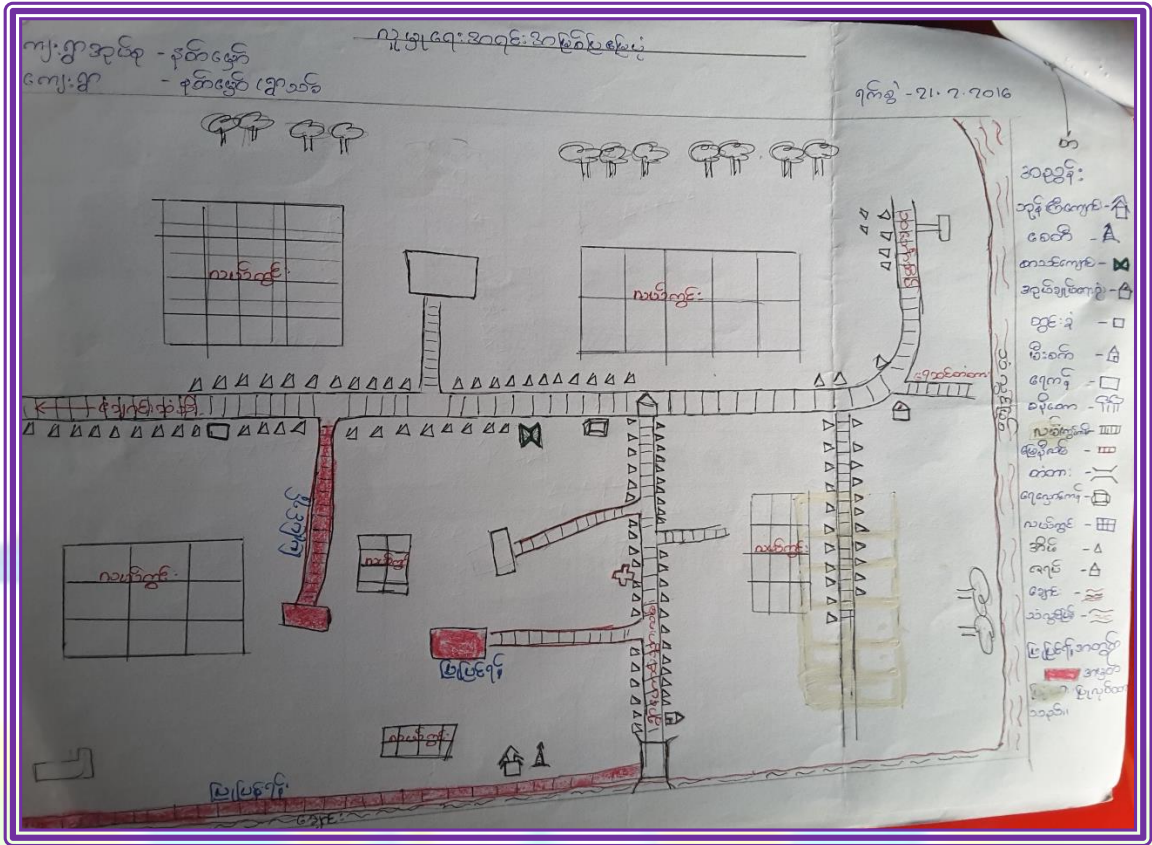

နတ်မော်ရွာသစ်ကျေးရွာ၏ လူမှုရေးနှင့်အရင်းမြစ်ပြမြေပုံ သုံးသပ်ချက်

ကျေးရွာတွင် အိမ်ထောင်စု (၁၅၅)စုရှိပြီး ဗမာလူမျိုးအများဆုံးနေထိုင်ကြသည်။ အဓိက အသက်မွေးဝမ်းကျောင်းလုပ်ငန်းမှာ လယ်ယာလုပ်ငန်းနှင့် ဆိပ်ကမ်းကုန်တင်ကုန်ချလုပ်ငန်းကို လုပ်ကိုင်ကြပြီး ကိုယ်ပိုင်လယ်၊ ခြံ မရှိသူများသည် ကျဘမ်းလုပ်ကိုင်စားသောက်ကြသည်။

မူလတန်းကျောင်းတစ်ကျောင်းရှိပြီး သင်္ဘောဆိပ်ကမ်းတစ်ခုရှိသည်။ ပြင်ပမှဖွင့်ထားသော ဆေးခန်းတစ်ခုရှိပြီး အများပြည်သူသုံး အဆောက်အဦများမှာ ပြည့်စုံလုံလောက်မှု မရှိပေ။ (ဥပမာ- ကျေးလက်ဆေးပေးခန်း၊ စာကြည့်တိုက်)။ သောက်သုံးရေနှင့်ပတ်သက်၍ ကျေးရွာတွင် ရေကန် (၄) ကန်သာရှိပြီး နွေပိုင်းတွင်ရေခန်းခြောက်သောကြောင့် လုံလောက်မှုမရှိပေ။ ထို့ပြင်ရေကန်မှာ မြေသား ကန်ဖြစ်သောကြောင့် မြေပြိုကျခြင်း၊ ခြံစည်းရိုးမရှိသောကြောင့် ကျွဲ၊ နွားများဝင်ရောက်ခြင်း၊ ရေကန်ထဲ သို့ဆင်း၍ရေခပ်ခြင်းကြောင့် သောက်သုံးကန်မှာ သန့်ရှင်းမှုမရှိသဖြင့် ဝမ်းပျက်ဝမ်းလျှောရောဂါများ နှစ်စဉ်ဖြစ်ပေါ်နေသည်။ ရွာသူ/ရွာသားများ သောက်ရေရရှိရန် ဘုန်းတော်ကြီးကျောင်းမှ ဆရာတော် ကဦးဆောင်ပြီးအင်္ဂါစိတွင်းမှ တဆင့်ရေပိုက်သွယ်တန်းပြီး ရေပေးဝေရေးစနစ်ကို အသုံးပြုလျက်ရှိသည်။

လူထုဗဟိုပြုစီမံကိန်းလုပ်ငန်းအကောင်အထည်ဖော်မှုအစီရင်ခံစာ
(နတ်မော်ကျေးရွာအုပ်စု၊ နတ်မော်သစ်ကျေးရွာ)

နတ်မှော်ရွာသစ်ကျေးရွာ၏ အဖွဲ့အစည်းချိတ်ဆက်မှုပြပုံသုံးသပ်ချက်

ကျေးရွာတွင် ရှိသော အဖွဲ့အစည်းများ

အုပ်ချုပ်ရေးအဖွဲ့

ရေပေးဝေရေးအဖွဲ့

နာရေးကူညီမှု အသင်း

ဆိပ်ကမ်းကုန်တင်ကုန်ချအဖွဲ့

အမျိုးသမီးရေးရာအဖွဲ့

NLD , တစည

မီးသတ်အဖွဲ့

စည်ပင်သာယာရေးအဖွဲ့

SC

စက်ဝိုင်းထဲတွင် ရှိသော အဖွဲ့အစည်းများသည် ကျေးရွာအတွင်းတွင် ရှိသော အဖွဲ့အစည်းများဖြစ်ပြီး စက်ဝိုင်းအတိုင်းအတာပေါ် မူတည်ပြီး ကျေးရွာပေါ်တွင် သက်ရောက်မှုရှိသည်။ ရေပေးဝေရေးအဖွဲ့သည် နာရေးကူညီမှုအသင်း၊ အုပ်ချုပ်ရေးအဖွဲ့သည် စည်ပင်သာယာရေးအဖွဲ့များနှင့် ချိတ်ဆက်ကာ ကျေးရွာအတွင်း လိုအပ်ချက်များအား ဆောင်ရွက်ပေးသည်။ အခြားသောအဖွဲ့များသည် ပြင်ပအဖွဲ့အစည်းများနှင့် ချိတ်ဆက်ကာ ကျေးရွာဖွံ့ဖြိုးရေး လုပ်ငန်းများကိုလည်း လုပ်ဆောင်နေကြပါသည်။

၆.၃ နေအင်အားအဆင့်သတ်မှတ်ခြင်း

နေအင်အားအဆင့်သတ်မှတ်ခြင်း

ကျေးရွာအုပ်စု - မှတ်တမ်း
ကျေးရွာ - မှတ်တမ်း (အစာအိမ်)

ရက်စွဲ - 21-2-2016

အဆင့်သတ်မှတ်ချက်	စံသတ်မှတ်ချက်	အိမ်ထောင်စု
က	လယ်ယာ ၁၂၀၊ ကား ၁၊ ခွင်ကမ်း ၁၊ စက်လှေစီး ၁၊ ဈေး၊ ချိုင့်လေး၊ ဒွပ်ထပ်အိမ်	၃၀
ခ	ဈေး၊ ချိုင့်လေး ၁၊ ခွင်ကမ်း ၁၊ လယ် ၁၅၁ ဧက၊ ပျဉ်ထောင်အိမ်	၇၀
ဂ	စာပေ၊ လုပ်ငန်းစေ့စား၊ ဂျာနယ်၊ လှေတင်ကန်ချာမာ၊ ခန့်ခိုင်း ၁ ထက်	၅၃
		၁၅၃

နတ်မှော်ရွာသစ်ကျေးရွာ၏ နေအင်အားအဆင့်သတ်မှတ်ခြင်းသုံးသပ်ချက်

နတ်မှော်ကျေးရွာတွင် အိမ်ထောင်စု (၁၅၃) စုရှိပြီး လယ်ယာလုပ်ငန်း၊ ဆိပ်ကမ်းကုန်တင်ကုန်ချလုပ်ငန်း ၊ ဈေးရောင်းလုပ်ငန်းများကို အဓိကထား လုပ်ကိုင်ကြပြီး အချို့မှာ ကျားလုပ်ကိုင်စားသောက်ကြသူများလည်း ရှိသည်။

နေအင်အားအဆင့်သတ်မှတ်ချက် (က) တွင် ရှိသော အိမ်ထောင်စု(၃၀)မှာ စက်လှေကြီး၊ ခန့်ခြံ(၁၀)ဧကအထက် နှစ်ထပ်အိမ်၊ ကား ဈေးဆိုင်ကြီး၊ လယ်(၁၀)ဧကအထက် အိမ်ခြံပိုင်ဆိုင်သော အိမ်ထောင်စုများဖြစ်ကြသည်။(ခ) အဆင့်တွင်ရှိသော အိမ်ထောင်စု(၇၀)မှာ ပျဉ်ထောင်အိမ်၊ လယ်(၅)ဧက၊ ဈေးဆိုင်လေး၊ ဆိုင်ကယ်များရှိပြီး ထိုင်းနိုင်ငံတွင် သွားရောက်လုပ်ကိုင်ကြပြီး ရရှိလာသော ငွေကြေးများဖြင့် ရင်းနှီးလုပ်ကိုင်စားသောက်ကြပြီး အဆင်ပြေလာကြသည်။

(ဂ)အဆင့်ရှိ ကျန်အိမ်ထောင်စုများမှာ မပြေလည်သည့်အတွက် ထိုင်းနိုင်ငံတွင် သွားရောက်လုပ်ကိုင်ကြသူများနှင့် ကျေးရွာတွင် နေစားလုပ်ကိုင်စားသောက်ကြသည်။

လူထုပတ်ဝန်းကျင်ထိန်းသိမ်းရေးနှင့် သစ်တောရေးရာ ဝန်ကြီးဌာန
(နတ်မှော်ကျေးရွာအုပ်စု၊ နတ်မှော်သစ်ကျေးရွာ)

၆.၄ ပင့်ကူအိမ်သုံးသပ်ခြင်း

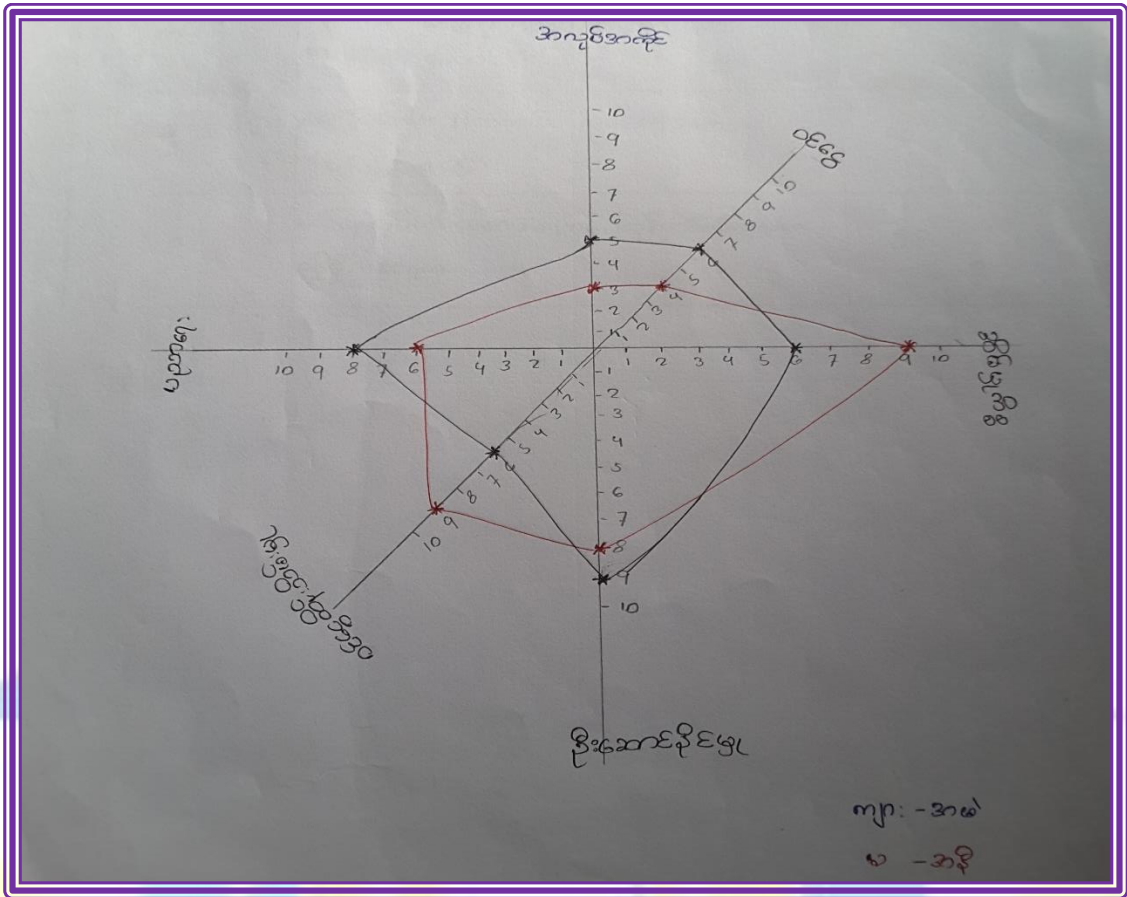

နတ်မှော် (ရွာသစ်) ကျေးရွာပင့်ကူအိမ်သုံးသပ်ခြင်း

နတ်မှော်ကျေးရွာသစ်၏ အမျိုးသား၊ အမျိုးသမီးများ၏ သုံးသပ်ချက်ကို အချက် (၆) ချက်ဖြင့် သုံးသပ်ခဲ့သည်။

အလုပ်အကိုင် တွင် အမျိုးသမီးများသည် အိမ်မှုကိစ္စများကို ဆောင်ရွက်နေရသောကြောင့် အပြင်ထွက် အလုပ်မလုပ်ပါ။ အမျိုးသားများသာလျှင် အိမ်၏စီးပွားရေးလုပ်ငန်းများအား အဓိကလုပ်ကိုင်နေကြသည် ကိုတွေ့ရသည်။

ဝင်ငွေ အမျိုးသမီးအများစုမှာ ဝင်ငွေရသော အလုပ်အကိုင်များတင် ဝင်ရောက်မလုပ်ကိုင်နိုင်ကြဘဲ အမျိုးသားများ၏ လုပ်အားကိုမှီခိုနေခြင်း၊ မိသားစုကိစ္စရပ်များကိုသာ လုပ်ကိုင်နေရသောကြောင့် ဝင်ငွေရှာဖွေသည့်နေရာတွင် အမျိုးသားများသာဝင်ငွေပိုမိုရရှိသည့်အတွက် ဝင်ငွေရှာသည့်အဆင့်တွင် အမျိုးသားများက အဆင့် (၆) တွင်ရှိပြီး အမျိုးသမီးများမှ အဆင့် (၄) တွင်ရှိနေသည်ကို တွေ့ရှိရပါ သည်။

အိမ်မှုကိစ္စ အိမ်မှုကိစ္စတွင် အမျိုးသမီးများကသာလုပ်ကိုင်နေကြရသည်။ အကြောင်းမှာ အိမ်မှုကိစ္စရပ် များကို မိရိုးဖလာအရ ရှေးအစဉ်အဆက်ကတည်းကသာ အမျိုးသမီးများမှလုပ်ကိုင်လာကြသောကြောင့်

လူထုပဟိုပြုစီမံကိန်းလုပ်ငန်းအကောင်အထည်ဖော်မှုအစီရင်ခံစာ
(နတ်မှော်ကျေးရွာအုပ်စု၊ နတ်မှော်သစ်ကျေးရွာ)

ယခုအချိန်တွင်လည်း ၎င်းကိစ္စရပ်များသည် အမျိုးသမီးများနှင့်သာ သက်ဆိုင်သည့်ကိစ္စရပ်များ အဖြစ် ရှိနေသည်။

ဦးဆောင်နိုင်မှု ဦးဆောင်မှုတွင်ကျေးရွာဖွံ့ဖြိုးရေးကိစ္စများတွင် အမျိုးသားများသည် အမျိုးသမီးများ ထက်ဦးဆောင်မှုအပိုင်းတွင် ပိုမိုသာနေသည်ကိုတွေ့ရှိရပါသည်။ အမျိုးသမီးများသည် ဦးဆောင်မှု အပိုင်းတွင် အားနည်းနေသည်ကို တွေ့ရှိရပါသည်။

ဝင်ငွေထိန်းသိမ်းမှု အမျိုးသမီးများသည် ဝင်ငွေထိန်းသိမ်းမှုကဏ္ဍတွင်လည်း ဦးဆောင်မှုဖြင့်မားနေ သည်ကိုတွေ့ရပါသည်။ ထိုသို့ဖြစ်ခြင်းမှာ ကျေးရွာလူထုမှ ခံယူထားသော ဓလေ့၊ ရှေးရိုးစွဲအစဉ်အလာ များ၏ ပုံသွင်းမှုတစ်ခုဖြစ်သည်။ အမျိုးသားများမှလည်း ဝင်ငွေထိန်းသိမ်းမှုအပိုင်းတွင် အမျိုးသမီးများ သာလုပ်ဆောင်ရမည်ဟု သတ်မှတ်ထားကြသည်။ ထို့ကြောင့် အဆင့်သတ်မှတ်ရာတွင် အမျိုးသမီးများ သည် အဆင့် (၉) တွင်ရှိပြီး အမျိုးသားများသည် အဆင့် (၆) တွင်ရှိနေသည်။

ပညာရေး ပညာရေးကဏ္ဍတွင် အမျိုးသမီးများထက် အမျိုးသားများက ပညာသင်ကြားခွင့်ရှိနေသည် ကိုတွေ့ရသည်။

၆.၅ ရာသီခွင်ပြဇယား

ကျေးရွာအုပ်စု - နတ်မော်		ရာသီခွင်ပြဇယား										ရက်စွဲ - 21.2.2016				
ကျေးရွာ - နတ်မော်(ရွာအစွယ်)		ဇန်နဝါရီ	ဖေဖော်ဝါရီ	မတ်	ဧပြီ	မေ	ဇွန်	ဇူလိုင်	ဇူလိုင်	စက်တင်ဘာ	အောက်တိုဘာ	နိုဝင်ဘာ	ဒီဇင်ဘာ	အစုအဝေး	အခြားအချက်အလက်	
၁။	ရာသီဥတု	☀	☀	☀	☀	☀	☀	☀	☀	☀	☀	☀	☀	၉	၀၆%	အစုအဝေး
၂။	ပျော်ရွှင်စရာ			☺	☺	☺	☺	☺	☺	☺	☺	☺	☺	၉	၁၅%	အစုအဝေး
၃။	ရေလျှပ်စစ်													၇	၃၀%	-
၄။	ကုန်တင်ကြိုးပျက်စီးခြင်း	+	+	+	+	+	+	+	+	+	+	+	+	၅၀	၃၀%	-
၅။	ခရီးလျှပ်စစ်	☀							☀	☀	☀	☀	☀	၃	၁၅%	အစုအဝေး
၆။	ကျေးဇူး	☺	☺	☺	☺	☺	☺	☺	☺	☺	☺	☺	☺	၆၀	၃၀%	အစုအဝေး
၇။	ရေရရှိမှု	☺	☺	☺	☺	☺	☺	☺	☺	☺	☺	☺	☺			

လူထုပဟိုပြုစီမံကိန်းလုပ်ငန်းအကောင်အထည်ဖော်မှုအစီရင်ခံစာ
(နတ်မော်ကျေးရွာအုပ်စု၊ နတ်မော်သစ်ကျေးရွာ)

နတ်မှော်သစ်ကျေးရွာရာသီခွင်ပြဇယား သုံးသပ်ချက်

မွန်ပြည်နယ်၊ ချောင်းဆုံမြို့နယ်၊ နတ်မှော်ကျေးရွာသစ်၏ ရာသီဥတုအခြေအနေမှာ တပေါင်း၊ တန်ခူးလများတွင် အလွန်ပူပြင်းပြီး ကဆုန်၊ နယုန်လတွင် မိုးအနည်းငယ်ကျစပြုလာသည်။ ဝါဆို၊ ဝါခေါင်၊ တော်သလင်းလများတွင် မိုးများပြီးကြီးမှုများရှိသည်။ သီတင်းကျွတ်လတွင် မိုးနည်းပါးလာသည်။ တန်ဆောင်မုန်း၊ နတ်တော်၊ ပြာသိုလများတွင် နှင်းများ၍ အအေးဆုံးကာလဖြစ်သည်။ တပို့တွဲလတွင် အအေးခါတ်လျော့ကျ၍ ရာသီဥတုသင့်တင့်မှုတူမှုရှိသည်။

ကျေးရွာတွင် လယ်ယာလုပ်ငန်း၊ ခြံလုပ်ငန်းနှင့် အခြားသောအသက်မွေးဝမ်းကျောင်းလုပ်ငန်းများကို အဓိကထားလုပ်ကိုင်ကြသည်။ လယ်ယာလုပ်ငန်းကို နယုန်လတွင်ထွန်ယက်ပြီး ဝါဆို၊ ဝါခေါင်လများတွင် စိုက်ပျိုးကြသည်။ သီတင်းကျွတ်၊ တန်ဆောင်မုန်း၊ နတ်တော်လများတွင် ရိတ်သိမ်းပြီး ပြာသို၊ တပို့တွဲလများတွင် စပါးပေါ်သည်။ လယ်ယာလုပ်ငန်းကို အိမ်ထောင်စု (၇) စုမှလုပ်ကိုင်ကြပြီး တစ်နှစ်တာဝင်ငွေမှာ (၁၅) သိန်းခန့်ရှိသည်ကို တွေ့ရှိရသည်။

ရေလုပ်ငန်းကို အိမ်ထောင်စု (၄) စုမှ လုပ်ကိုင်ကြပြီး ဝါခေါင်လမှ တပေါင်းလ အထိလုပ်ကိုင်ကြသည်။ ကုန်တင်ကုန်ချလုပ်ငန်းကို တစ်နှစ်ပတ်လုံးလုပ်ကိုင်ကြသည်။ ဓနိဖက်လုပ်ငန်းကိုအိမ်ထောင်စု (၃) စုမှလုပ်ကိုင်ကြပြီးနတ်တော်မှ တန်ခူးလအထိ (၅) လလုပ်ကိုင်ကြသည်။

ကျေးရွာတွင်အဓိကလုပ်ကိုင်သောလုပ်ငန်းမှာ ဆိပ်ကမ်းကုန်တင်ကုန်ချလုပ်ငန်းနှင့် ဆိပ်ကမ်းတွင်ဈေးရောင်းသည့်အလုပ်ကို အဓိကထားလုပ်ကိုင်ကြသည်။

ကျေးရွာ၏ရေရရှိမှုအခြေအနေသည် ပြာသိုလမှ ကဆုန်လအထိ ရေရှားပါးပြီးကျေးရွာသူ၊ ကျေးရွာသားများမှာ သောက်သုံးရေအခက်အခဲနှင့် ရင်ဆိုင်နေရသည်ကို တွေ့ရသည်။

၆.၆ ပြဿနာသစ်ပင်

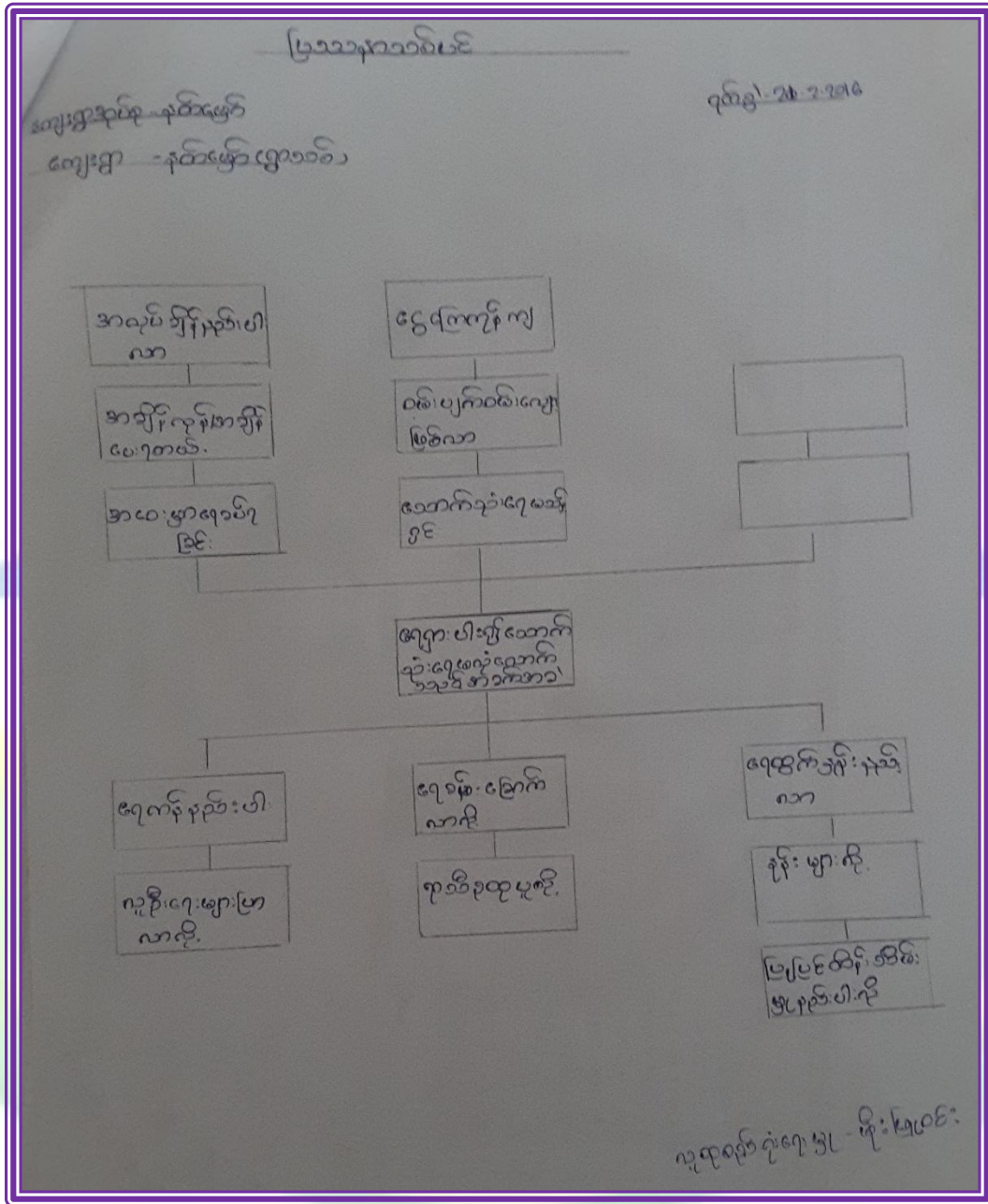

နတ်မော်သစ်ကျေးရွာမှ ပြဿနာသစ်ပင်သုံးသပ်ချက်

ကျေးရွာ၏အဓိကပြဿနာမှာ သောက်သုံးရေမလုံလောက်ခြင်းဖြစ်သည်။ သောက်သုံးရေရှားပါးသောကြောင့် ရေများသန့်ရှင်းမှုနည်းပါးပြီး ဝမ်းပျက်ဝမ်းလျော့ခြင်းပွားကြသည်။ ရေရရှိနိုင်သောနေရာတွင် သွားရောက်ရေခပ်ရသောကြောင့် အလုပ်ချိန်နည်းပါးလာသည်ကို တွေ့ရှိရသည်။

ထို့ကြောင့် ကျေးရွာအနေဖြင့် သောက်သုံးရေကန်သန့်ရှင်းသစ်ရပ်ပြီးလုံလောက်သောရေရှိရန်အတွက် အလွန်အရေးကြီးနေသည်ကိုတွေ့ရသည်။

လူထုပဟိုပြုစီမံကိန်းလုပ်ငန်းအကောင်အထည်ဖော်မှုအစီရင်ခံစာ
(နတ်မော်ကျေးရွာအုပ်စု၊ နတ်မော်သစ်ကျေးရွာ)

၆.၇ ပိုင်ဆိုင်မှုနှင့်ထိန်းချုပ်မှု

ကျေးရွာခွဲပိုင်ဆိုင်မှုနှင့် ထိန်းချုပ်မှု သုံးသပ်ချက်

ကျေးရွာ - နတ်မော်ကျေးရွာ

ပိုင်ဆိုင်မှု/ထိန်းချုပ်မှု သုံးသပ်ချက်

ရက်စွဲ - ၂၀၂၂.၁၀.၁၆

အသုံးပြုမှု			ထိန်းချုပ်မှု		
ကျား	မ	ကျား + မ	ကျား	မ	ကျား + မ
	ဈေးနှုန်း	လယ်ယာ လမ်း တံတား အရပ် ဆိပ်ကမ်း ဂေဟစနစ်	လမ်း တံတား အရပ် ဆိပ်ကမ်း ဂေဟစနစ်	ဈေးနှုန်း	လယ်ယာ

လူထုစာတမ်းရေးရာ - မိုးမြေ

နတ်မော်သစ်ကျေးရွာ၏ပိုင်ဆိုင်မှုနှင့် ထိန်းချုပ်မှု သုံးသပ်ချက်

ပိုင်ဆိုင်မှုနှင့် ထိန်းချုပ်မှုကိုသုံးသပ်ရာတွင် ကျေးရွာအတွင်းရှိ အရင်းအမြစ်များအားလုံးကို ကျား၊ မတန်းတူအသုံးပြုနိုင်ပြီး ထိန်းချုပ်မှုဆုံးဖြတ်ချက်ချရာတွင် အမျိုးသားများသာ ဦးဆောင်ပြီး ဆုံးဖြတ်ချက်ချလုပ်ကိုင်ကြသည်ကိုတွေ့ရှိရပါသည်။ အမျိုးသမီးများသည် ဆုံးဖြတ်ချက်ချသည့် နေရာ ဦးဆောင်မှုအပိုင်းတွင် နည်းပါးနေသည်ကိုတွေ့ရှိရပါသည်။

လူထုစာတမ်းပြုစီမံကိန်းလုပ်ငန်းအကောင်အထည်ဖော်မှုအစီရင်ခံစာ
(နတ်မော်ကျေးရွာအုပ်စု၊ နတ်မော်သစ်ကျေးရွာ)

၇။ ကျေးရွာဖွံ့ဖြိုးရေးကော်မတီဝင်များရွေးချယ်ခြင်းနှင့် ကျေးရွာဖွံ့ဖြိုးရေးအစီအစဉ် ဆောင်ရွက်မှုမှတ်တမ်းဓါတ်ပုံများ



လူထုဗဟိုပြုစီမံကိန်းလုပ်ငန်းအကောင်အထည်ဖော်မှုအစီရင်ခံစာ
(နတ်မှော်ကျေးရွာအုပ်စု၊ နတ်မှော်သစ်ကျေးရွာ)



လူထုပဟိုပြုစီမံကိန်းလုပ်ငန်းအကောင်အထည်ဖော်မှုအစီရင်ခံစာ
(နတ်မှော်ကျေးရွာအုပ်စု၊ နတ်မှော်သစ်ကျေးရွာ)

၈။ ကျေးရွာဖွံ့ဖြိုးရေးကော်မတီဝင်များစာရင်း

စဉ်	စီ/ထောက်ကော်မတီ	ရာထူး	အမည်	မှတ်ချက်
၁	စီ/ထောက်ကော်မတီ	ဥက္ကဋ္ဌ	ဦးစောနွယ်	
			ဒေါ်ဌေးဌေးဝင်း	
၂	ဝယ်ယူရေးဆပ်ကော်မတီ	အဖွဲ့ခေါင်းဆောင်	ဦးကျော်ကျော်ဇင်	
		အဖွဲ့ဝင်	ဦးဝင်းမြင့်	
		အဖွဲ့ဝင်	ဒေါ်စိမ်းစိမ်းခက်	
၃	လုပ်ငန်းလည်ပတ်ရေးနှင့် ပြုပြင်ထိန်းသိမ်းရေးကော်မတီ	အဖွဲ့ခေါင်းဆောင်	ဦးခင်စိုး	
		အဖွဲ့ဝင်	ဦးတင်သန်း	
		အဖွဲ့ဝင်	ဒေါ်သင်းသင်းမွန်	
၄	စောင့်ကြည့်ကြီးကြပ်ရေးကော်မတီ	အဖွဲ့ခေါင်းဆောင်	ဦးဝင်းသိန်း	
		အဖွဲ့ဝင်	ဒေါ်ဖြူဖြူသင်း	
		အဖွဲ့ဝင်	ဒေါ်ချိုချိုဆန်း	
၅	အကြံပြုတိုင်ကြားရေးကော်မတီ	အဖွဲ့ခေါင်းဆောင်	ဦးထွန်းရီ	
		အဖွဲ့ဝင်	ဒေါ်ခိုင်ခိုင်စိုး	
၆	ကျေးရွာငွေစာရင်းကိုင်	စာရင်းကိုင်	ဒေါ်သန္တာ	
၇	စေတနာ့ဝန်ထမ်း		ဦးမျိုးမင်းအေး	
	စေတနာ့ဝန်ထမ်း		ဒေါ်အိအိထွန်း	

လူထုပဟိုပြုစီမံကိန်းလုပ်ငန်းအကောင်အထည်ဖော်မှုအစီရင်ခံစာ
(နတ်မှော်ကျေးရွာအုပ်စု၊ နတ်မှော်သစ်ကျေးရွာ)

၉။ ကျေးရွာအချက်အလက် (ပုံစံ-၁)

ပုံစံ-၁ ကျေးရွာအခြေခံအချက်အလက်များ (Form PC 1)

လယ်ဥယျာဉ်ရွက်/ကျေးရွာတစ်ရွာသို့ ပထမဆုံး မိတ်ဆက်ခရီးသွားရောက်သောအခါ လူထုစည်းရုံးရေးမှူးသည် ကျေးရွာခေါင်းဆောင်များအားကျေးရွာအချက်အလက်များကိုမေတ္တာရပ်ခံ၍တောင်းခံရသည်။ ဤအချက်အလက်များကိုစီမံကိန်းမိတ်ဆက်အစည်းဝေးတွင်ပေးအပ်သောအချက်အလက်များကိုစီမံကိန်းမိတ်ဆက်အစည်းဝေးတွင် လူထုစည်းရုံးရေးမှူးသည် ဤအချက်အလက်များအားစစ်ဆေးပြီးမှန်ကန်အောင်ပြုလုပ်ရမည်။ ပြီးနောက်တွင် လူထုစည်းရုံးရေးမှူးမှ သဘာဝအချက်အလက်ထဲသို့ Tablets မှတစ်ဆင့် ဖြည့်သွင်းရမည်။

ကျေးရွာအုပ်ချုပ်ရေးမှူးအမည် - <u>ဦးမြင့်အောင်</u>	ကျေးရွာအုပ်ချုပ်ရေးမှူး၏ဖုန်းနံပါတ် <u>09-49 810347</u>	လူထုစည်းရုံးရေးမှူး၏အမည် <u>ဦးမြင့်အောင်</u>
ပြည်နယ်တိုင်းဒေသကြီး - <u>ဗိုင်းဗြဲပြည်နယ်</u>	မြို့နယ် <u>ကျောက်</u>	ကျေးရွာအုပ်စု <u>ပုံစံရွာ</u>
		ကျေးရွာ <u>ပုံစံရွာ</u>

က. လူဦးရေ

လူမျိုးစု	အိမ်ထောင်စုအရေအတွက်	ကိုးကွယ်သည့်ဘာသာ	အိမ်ထောင်စုအရေအတွက်
လူမျိုးစု (၁) - <u>ဗမာ</u>	<u>၁၄၀</u>	ဘာသာ(၁) - <u>ဗုဒ္ဓ</u>	<u>၁၄၀</u>
လူမျိုးစု (၂) -	-	ဘာသာ(၂) -	
လူမျိုးစုစုစု	<u>၁၃</u>	ဘာသာစုစု - <u>ဗုဒ္ဓ</u>	<u>၁၃</u>

	အမျိုးသား(အရေအတွက်)	အမျိုးသမီး(အရေအတွက်)
လူဦးရေ	<u>၃၁၉</u>	<u>၃၇၈</u>
အိမ်ထောင်ဦးစီး	<u>၁၃၈</u>	<u>၁၅</u>

(ခ) လက်လှမ်းမီအသုံးပြုနိုင်သည့်အဆောက်အအုံများ

စာသင်ကျောင်း	အမှတ်ခြံပေါ	ကျန်းမာရေး	အမှတ်ခြံပေါ	ဘာသာရေးအဆောက်အအုံ	အမှတ်ခြံပေါ
အထက်တန်းကျောင်း	<input type="checkbox"/>	ဆေးရုံ	<input type="checkbox"/>	ဝေတီ	<input checked="" type="checkbox"/>
အလယ်တန်းကျောင်း	<input type="checkbox"/>	ကျန်းမာရေးဌာန	<input type="checkbox"/>	ဘုန်းကြီးကျောင်း	<input checked="" type="checkbox"/>
ပူလတန်းကျောင်း	<input checked="" type="checkbox"/>	ကျန်းမာရေးဌာနခွဲ	<input type="checkbox"/>	ဟိန္ဒူဘုရားကျောင်း	<input type="checkbox"/>
မူကြိုကျောင်း	<input type="checkbox"/>	ဆေးပေးခန်း	<input type="checkbox"/>	ခရစ်ယာန်ကျောင်း	<input type="checkbox"/>
အခြား	<input type="checkbox"/>	အခြား	<input type="checkbox"/>	ဗလီ	<input type="checkbox"/>
				အခြား	<input type="checkbox"/>
မှတ်စုတ်		မှတ်စုတ်		မှတ်စုတ်	

လူထုပဟိုပြုစီမံကိန်းလုပ်ငန်းအကောင်အထည်ဖော်မှုအစီရင်ခံစာ
(နတ်မှော်ကျေးရွာအုပ်စု၊ နတ်မှော်သစ်ကျေးရွာ)

(ဂ) ကျွမ်းကျင်သူများမှတ်တမ်း ၊ ကျေးရွာတွင်နေထိုင်သော သို့မဟုတ် တခြားရွာမှလာရောက်သောကျွမ်းကျင်သူများ

(၁) စာသင်ကျောင်း		(၂) ကျန်းမာရေး		(၃) လက်မှု ဝတ္ထုစင်	
ရွာတွင်နေထိုင်သူ	အခြားရွာမှလာသူ	ရွာတွင်နေထိုင်သူ	အခြားရွာမှလာသူ	ရွာတွင်နေထိုင်သူ	အခြားရွာမှလာသူ
မူလတန်းပြဆရာ၊ ဆရာမ	<input checked="" type="checkbox"/>	<input checked="" type="checkbox"/>	ဆရာဝန်	<input type="checkbox"/>	<input checked="" type="checkbox"/>
အထက်တန်းပြဆရာဆရာမ	<input type="checkbox"/>	<input type="checkbox"/>	လက်ထောက်ကျန်းမာရေးမှူး	<input type="checkbox"/>	<input type="checkbox"/>
အလယ်တန်းပြဆရာ၊ ဆရာမ	<input type="checkbox"/>	<input type="checkbox"/>	အမျိုးသမီးကျန်းမာရေးဆရာမ	<input type="checkbox"/>	<input type="checkbox"/>
မူကြိုဆရာ၊ ဆရာမ	<input type="checkbox"/>	<input type="checkbox"/>	အရိပ်သာဖွား	<input type="checkbox"/>	<input type="checkbox"/>
အခြား	<input type="checkbox"/>	<input type="checkbox"/>	ပြည်သူ့ကျန်းမာရေးလုပ်သား (၁)/(၂)	<input type="checkbox"/>	<input type="checkbox"/>
မှတ်ချက်			မှတ်ချက်		

(ဃ) ကျေးရွာသို့ ရောက်ရှိနိုင်သည့်လမ်းအခြေအနေ / ကျေးရွာတစ်ရွာသည် ၎င်း၏ကျေးရွာအုပ်စုနှင့် ဆက်သွယ်ထားသော လမ်းအခြေအနေ (အောက်ပါပုံကိုစိုင်းပါ)

ကျောက်ကြမ်းလမ်း ကတ္တရာလမ်း ကွန်ကရစ်လမ်း မော်တော်ဆိုင်ကယ်လမ်း
 ကျောက်ခင်းလမ်း မြေသားလမ်း လူသွားလမ်း အခြား _____

(င) ကျေးရွာဖွံ့ဖြိုးမှုစီမံချက်

(၁) လူထုပဟိုပြုစီမံကိန်းမစတင်မီ ဤကျေးရွာတွင်ကျေးရွာဖွံ့ဖြိုးမှု စီမံချက်ရှိခဲ့ပါသလား? ပိုင်းမီ
ရှိပါသည်/မရှိပါ/မသိပါ

(၂) ရှိခဲ့ပါလျှင် ဤစီမံချက်ကို မည်သည့် ခုနှစ်တွင်ပြင်ဆင်ခဲ့ပါသနည်း? နှစ် _____/မသိပါ

(၃) ဤစီမံချက်ကို ပြု၊ နယ်မှအတည်ပြုခဲ့ပါသလား? ပြုခဲ့ပါသည်/မပြုခဲ့ပါ/မသိပါ

(စ) ဓနီအကွာအဝေး

(၁) ဤကျေးရွာ၏ပဟိုမှ၎င်းကျေးရွာအုပ်စု၏ပဟိုအထိ ဓနီခိုင်မည်မျှကွာဝေးသနည်း? မိုင် _____/မသိပါ

(၂) ဤကျေးရွာမှ ၎င်းကျေးရွာအုပ်စုပဟိုအထိသွားလာရာတွင်ကြာမြင့်သည့်အချိန်

ခြောက်သွေ့ရာသီတွင်ကြာချိန် ----- ဘဝ.မိ.န.ပ.
 ထော်လာဂျီ (မော်တော်ဆိုင်ကယ်/မြေလျှင်/လား/မော်တော်ဘုတ်/ အခြား -----
 မိုးရာသီတွင်ကြာချိန် ----- ဘဝ.မိ.န.ပ.
 ထော်လာဂျီ (မော်တော်ဆိုင်ကယ်/မြေလျှင်/လား/မော်တော်ဘုတ်/ အခြား -----

လူထုပဟိုပြုစီမံကိန်းလုပ်ငန်းအကောင်အထည်ဖော်မှုအစီရင်ခံစာ
 (နတ်မှော်ကျေးရွာအုပ်စု၊ နတ်မှော်သစ်ကျေးရွာ)

(ဆ) ပတ်ဝန်းကျင်ဆိုင်ရာသဘာဝဘေးအန္တရာယ် -
 ဤကျေးရွာတွင်ရေကြီးခြင်းကိုသို့ သဘာဝဘေးအန္တရာယ်ကျရောက်စွမ်းရိုးရှိပါသလား။
 ရှိပါသည် ရှိလျှင်ဖော်ပြပါ-----

(ဇ) ကျေးရွာတွင် ဖွဲ့စည်းထားသော အဖွဲ့အစည်းများ
 လူထုပဟိုပြုစီမံကိန်းမတိုင်မီ ဤကျေးရွာတွင် ကျေးရွာဖွံ့ဖြိုးရေးအဖွဲ့ အစိုးရ(သို့)ရွာသားများကိုယ်တိုင်(သို့) စီမံကိန်းတစ်ခုခု ဖွဲ့စည်းထားသည့် အဖွဲ့အစည်းများရှိပါသလား။

(၁) Save the children
 (၂) အလှူအတန်း
 (၃) ၆၇၆၈:၆၀၇၇

ကျေးရွာခေါင်းဆောင် အမည် ဦးမြင့်အေး
 လက်မှတ် [Signature] နေ့စွဲ - ၇၇.၇.၇၀၁၆

လူထုစည်းရုံးရေးမှူး အမည် နိုးဖြူစင်
 လက်မှတ် [Signature] နေ့စွဲ - ၇၇.၇.၇၀၁၆

၁၀။ စီမံကိန်းစက်ဝန်းအချိန်ဇယား (ပုံစံ-၂)

ပုံစံ ၈-၂ - စီမံကိန်းစက်ဝန်းအချိန်ဇယား (PC 2)

လမ်းညွှန်ချက် သက်ဆိုင်ရာလူထုစည်းရုံးရေးမှူး/လက်ထောက်နည်းပညာနည်းပညာများမှ စီမံကိန်းစက်ဝန်းအဆင့်တစ်ခုစီ ငြိမ်းစိုင်းကျေးရွာနှင့် ကျေးရွာအုပ်စု
 အတွက် ဤပုံစံကိုဖြည့်သွင်းရမည်။ စီမံကိန်းစက်ဝန်းအဆင့်တစ်ခုစီ ငြိမ်းစိုင်းကျေးရွာနှင့် ကျေးရွာအုပ်စု
 စည်းရုံးရေးမှူး/ဝန်ထမ်း အမည် - နိုးဖြူစင် နေ့စွဲ

စက်ဝန်းအားအမှတ်ခြိပ်ပါ စက်ဝန်း(၁) စက်ဝန်း(၂) စက်ဝန်း(၃)
 စက်ဝန်း(၄)

ပြည်နယ်/တိုင်း - ဗွဲ့ မြို့နယ် - ၆၅၇၆:၅၀ ကျေးရွာအုပ်စု - ၆၅၇၆:၅၀ ကျေးရွာ - ပိုင်စွယ် (ရွာသစ်)

စီမံကိန်းဆောင်ရွက်မှုအဆင့်များ	နေ့စွဲ		အစည်းအဝေးတွင်တက်ရောက်သူအရေအတွက်			
	စတင်သည့်နေ့	ပြီးဆုံးသည့်နေ့	အမျိုးသားအရေအတွက်	အမျိုးသမီးအရေအတွက်	အိမ်ထောင်စုအရေအတွက်	လူမျိုးစုတက်ရောက်သူအရေအတွက်နှင့် လူမျိုးစုအမည်
၁. ကျေးရွာစီမံကိန်း စိတ်ဆက်အစည်းအဝေး	၇၇.၇.၇၀၁၆	၇၇.၇.၇၀၁၆	၄၂	၄၂	၈၄	၁ ၆၅
၂. ကျေးရွာဖွံ့ဖြိုးရေး စီမံချက်ရေးဆွဲခြင်းအစည်းအဝေး	၇၇.၇.၇၀၁၆	၇၇.၇.၇၀၁၆	၄၀	၄၇	၈၇	၁ ၆၅
၃. ကျေးရွာအုပ်စု လုပ်ငန်းဆုံးဖြတ်ချက်ချသည့်အစည်းအဝေး	၇၇.၇.၇၀၁၆	၇၇.၇.၇၀၁၆	၄၀	၄၇	၈၇	၁ ၆၅
၄. မြို့နယ်အဆင့်စီမံကိန်းရေးဆွဲရေးနှင့်အကောင်အထည်ဖော်ရေးကော်မတီ၏ စီမံကိန်းသုံးသပ်မှုအစည်းအဝေး			မလို	မလို	မလို	မလို
၅. မြို့နယ်စီမံကိန်းရေးဆွဲရေးနှင့်အကောင်အထည်ဖော်ရေးကော်မတီ၏ဆုံးဖြတ်မှုကို ရွာသို့ အသိပေးအကြောင်းကြားသည့်အစည်းအဝေး						
၆. စီမံကိန်းလုပ်ငန်းခွဲစီမံချက်ရေးဆွဲခြင်းအစည်းအဝေး	မလို	မလို	မလို	မလို	မလို	မလို
၆.၀၁ စီမံကိန်းလုပ်ငန်း အကောင်အထည်ဖော်ရေးအစီအစဉ် ရေးဆွဲခြင်း						
၆.၀၂ ဝယ်ယူရေးအစီအစဉ် ရေးဆွဲခြင်း						

လူထုပဟိုပြုစီမံကိန်းလုပ်ငန်းအကောင်အထည်ဖော်မှုအစီရင်ခံစာ
 (နတ်မှော်ကျေးရွာအုပ်စု၊ နတ်မှော်သစ်ကျေးရွာ)

၁၃။ အစည်းအဝေးတက်ရောက်သူများစာရင်း (ပုံစံ-၁၂)

လူထုပဟိုပြုစီမံကိန်းဦးစီးဌာန
အပိုင်း-၃ ၂၉.၂၀၁၅

ပုံစံ - ၁-၁၂ - အစည်းအဝေးတက်ရောက်သူများ (FORM PC 12)

လမ်းညွှန်၊ စီမံကိန်း အစည်းအဝေးအားလုံးတွင် အသုံးပြုရန်၊ လူထုပဟိုရုံးမှ ကျေးဇူးတင် တောင်းဆို တစ်ဆင့် ပုံစံ ၂ စီမံကိန်းတော်ဝင်အဖွဲ့ဝင်များအား အစည်းအဝေးတက်ရောက်သူများစာရင်းကို ဖြည့်သွင်းရန်

စည်းရုံးရေးမှူးအမည် ဒေါ်အိ : ၆၁၀၉

ရက်စွဲ 21.2.2016

စီမံကိန်းတော်ဝင်အဖွဲ့ဝင်(၁) စီမံကိန်း(၁) စီမံကိန်း(၂) စီမံကိန်း(၃) စီမံကိန်း(၄)

ပြည်နယ်/ တိုင်းဒေသကြီး မွန် ပြနယ် ဧရာဝတီ တက္ကသိုလ် အဖွဲ့မှူး ဒုတိယ ဦးကျော်စွာ

စဉ်	အမည်	ကျား (✓)	မ (✓)	အိမ်ထောင်စုကုန်လက်မှတ် (✓)	လူနံ	လက်မှတ်
၁။	ဒေါ်အိန်-ဦးကျော်စွာ		✓	✓	မ (၆၄/၈၈)	ဒေါ်အိန်-ဦးကျော်စွာ
၂။	ဒေါ်အိန်-ဦးကျော်စွာ		✓	✓	မ (၆၄/၈၈)	ဒေါ်အိန်-ဦးကျော်စွာ
၃။	ဒေါ်လှသန်း		✓	✓	မ	ဒေါ်လှသန်း
၄။	ဦးကျော်စွာ	✓	✓	✓	မ	ဦးကျော်စွာ
၅။	ဒေါ်သန်း		✓	✓	မ	ဒေါ်သန်း
၆။	ဒေါ်စာစာစာစာ		✓	✓	မ	ဒေါ်စာစာစာစာ
၇။	ဒေါ်အေးအေး		✓	✓	မ	ဒေါ်အေးအေး
၈။	ဦးကျော်စွာ	✓	✓	✓	မ	ဦးကျော်စွာ
၉။	ဒေါ်အိန်-ဦးကျော်စွာ		✓	✓	မ	ဒေါ်အိန်-ဦးကျော်စွာ
၁၀။	ဦးကျော်စွာ	✓	✓	✓	မ	ဦးကျော်စွာ
၁၁။	ဦးကျော်စွာ	✓	✓	✓	မ	ဦးကျော်စွာ
၁၂။	ဒေါ်အိန်-ဦးကျော်စွာ		✓	✓	မ	ဒေါ်အိန်-ဦးကျော်စွာ
၁၃။	ဒေါ်အိန်-ဦးကျော်စွာ		✓	✓	မ	ဒေါ်အိန်-ဦးကျော်စွာ

(၁) အိမ်ထောင်စုကုန်လက်မှတ်ကို အစည်းအဝေးအတွက် တစ်ဆင့် တောင်းဆို တွက်ချက်ရန် လိုအပ်ပါသည်။

လူထုပဟိုပြုစီမံကိန်းဦးစီးဌာန
အပိုင်း-၃ ၂၉.၂၀၁၅

ပုံစံ - ၁-၁၂ - အစည်းအဝေးတက်ရောက်သူများ (FORM PC 12)

လမ်းညွှန်၊ စီမံကိန်း အစည်းအဝေးအားလုံးတွင် အသုံးပြုရန်၊ လူထုပဟိုရုံးမှ ကျေးဇူးတင် တောင်းဆို တစ်ဆင့် ပုံစံ ၂ စီမံကိန်းတော်ဝင်အဖွဲ့ဝင်များအား အစည်းအဝေးတက်ရောက်သူများစာရင်းကို ဖြည့်သွင်းရန်

စည်းရုံးရေးမှူးအမည် ဒေါ်အိ : ၆၁၀၉

ရက်စွဲ

စီမံကိန်းတော်ဝင်အဖွဲ့ဝင်(၁) စီမံကိန်း(၁) စီမံကိန်း(၂) စီမံကိန်း(၃) စီမံကိန်း(၄)

ပြည်နယ်/ တိုင်းဒေသကြီး မွန် ပြနယ် ဧရာဝတီ တက္ကသိုလ် အဖွဲ့မှူး ဒုတိယ ဦးကျော်စွာ

စဉ်	အမည်	ကျား (✓)	မ (✓)	အိမ်ထောင်စုကုန်လက်မှတ် (✓)	လူနံ	လက်မှတ်
၁။	ဦးကျော်စွာ	✓		✓	မ (၆၄/၈၈)	ဦးကျော်စွာ
၂။	ဒေါ်အိန်-ဦးကျော်စွာ		✓	✓	မ	ဒေါ်အိန်-ဦးကျော်စွာ
၃။	ဦးကျော်စွာ	✓	✓	✓	မ	ဦးကျော်စွာ
၄။	ဦးကျော်စွာ	✓	✓	✓	မ	ဦးကျော်စွာ
၅။	ဦးကျော်စွာ	✓	✓	✓	မ	ဦးကျော်စွာ
၆။	ဒေါ်အိန်-ဦးကျော်စွာ		✓	✓	မ	ဒေါ်အိန်-ဦးကျော်စွာ
၇။	ဒေါ်အိန်-ဦးကျော်စွာ		✓	✓	မ	ဒေါ်အိန်-ဦးကျော်စွာ
၈။	ဒေါ်အိန်-ဦးကျော်စွာ		✓	✓	မ	ဒေါ်အိန်-ဦးကျော်စွာ
၉။	ဒေါ်အိန်-ဦးကျော်စွာ		✓	✓	မ	ဒေါ်အိန်-ဦးကျော်စွာ
၁၀။	ဒေါ်အိန်-ဦးကျော်စွာ		✓	✓	မ	ဒေါ်အိန်-ဦးကျော်စွာ
၁၁။	ဒေါ်အိန်-ဦးကျော်စွာ		✓	✓	မ	ဒေါ်အိန်-ဦးကျော်စွာ
၁၂။	ဒေါ်အိန်-ဦးကျော်စွာ		✓	✓	မ	ဒေါ်အိန်-ဦးကျော်စွာ
၁၃။	ဒေါ်အိန်-ဦးကျော်စွာ		✓	✓	မ	ဒေါ်အိန်-ဦးကျော်စွာ

(၁) အိမ်ထောင်စုကုန်လက်မှတ်ကို အစည်းအဝေးအတွက် တစ်ဆင့် တောင်းဆို တွက်ချက်ရန် လိုအပ်ပါသည်။

လူထုပဟိုပြုစီမံကိန်းလုပ်ငန်းအကောင်အထည်ဖော်မှုအစီရင်ခံစာ
 (နတ်မှော်ကျေးရွာအုပ်စု၊ နတ်မှော်သစ်ကျေးရွာ)

လူထုဗဟိုပြုစီမံကိန်းစီမံကိန်းလက်ခွဲ
အပိုင်း-၃ ၂၀၂၂.၀၅

ပုံစံ - ၀-၁၂ - အစည်းအဝေးတက်ရောက်သူများ (FORM PC 12)

လမ်းညွှန်၊ စီမံကိန်း အစည်းအဝေးအားလုံးတွင် အသုံးပြုရန်၊ လူထုစည်းရုံးရေးမှူးက ကျေးဇူးပြု၍ ကွင်းဆင်းစဉ် စစ်ဆေး၍ ပုံစံ ၂ စီမံကိန်းစက်ဝန်းအဖျိန်လယာပါ အစည်းအဝေးတက်ရောက်သူများစာရင်းကို ဖြည့်သွင်းရန်

စည်းရုံးရေးမှူးအမည် ဒေါ်အိ.ဖြူဝင်း

စက်ဝန်း
ဖြည့်နှယ်/ တိုင်းဒေသကြီး ဗွဲ့ ပြို့နယ် ချောင်းဆုံ ကျေးရွာအုပ်စု နတ်မြေ စက်ဝန်း(၁) နတ်မြေ စက်ဝန်း(၂) နတ်မြေ စက်ဝန်း(၃) နတ်မြေ စက်ဝန်း(၄) နတ်မြေ စက်ဝန်း(၅) နတ်မြေ

စဉ်	အမည်	ကျား (V)	မ (V)	အိမ်ထောင်စုကိုယ်စားလှယ် (V) ^(၁)	လူမျိုး	လက်မှတ်
၁။	ဒေါ်ခင်မာမာ		✓		ဗမာ	ဒေါ်ခင်မာမာ
၂။	ဦးကျော်ကျော်	✓			ဗမာ	ဦးကျော်ကျော်
၃။	ဒေါ်စင်စင်		✓		ဗမာ	ဒေါ်စင်စင်
၄။	ဒေါ်အိ.ဖြူဝင်း		✓		ဗမာ	ဒေါ်အိ.ဖြူဝင်း
၅။	ဦးကျော်ကျော်	✓			ဗမာ	ဦးကျော်ကျော်
၆။	ဒေါ်အိ.ဖြူဝင်း		✓		ဗမာ	ဒေါ်အိ.ဖြူဝင်း
၇။	ဦးကျော်ကျော်	✓			ဗမာ	ဦးကျော်ကျော်
၈။	ဒေါ်အိ.ဖြူဝင်း		✓		ဗမာ	ဒေါ်အိ.ဖြူဝင်း
၉။	ဒေါ်အိ.ဖြူဝင်း		✓		ဗမာ	ဒေါ်အိ.ဖြူဝင်း
၁၀။	ဒေါ်အိ.ဖြူဝင်း		✓		ဗမာ	ဒေါ်အိ.ဖြူဝင်း
၁၁။	ဒေါ်အိ.ဖြူဝင်း		✓		ဗမာ	ဒေါ်အိ.ဖြူဝင်း

စာရင်း
(၁) အိမ်ထောင်စုကိုယ်စားလှယ်၊ အမျိုးသား/အမျိုးသမီး၊ အိမ်ထောင်စု တစ်စုကို ကိုယ်စားပြုသူသည်သူမဆို အမှတ်ဖြစ်ပါ။

လူထုဗဟိုပြုစီမံကိန်းစီမံကိန်းလက်ခွဲ
အပိုင်း-၃ ၂၀၂၂.၀၅

ပုံစံ - ၀-၁၂ - အစည်းအဝေးတက်ရောက်သူများ (FORM PC 12)

လမ်းညွှန်၊ စီမံကိန်း အစည်းအဝေးအားလုံးတွင် အသုံးပြုရန်၊ လူထုစည်းရုံးရေးမှူးက ကျေးဇူးပြု၍ ကွင်းဆင်းစဉ် စစ်ဆေး၍ ပုံစံ ၂ စီမံကိန်းစက်ဝန်းအဖျိန်လယာပါ အစည်းအဝေးတက်ရောက်သူများစာရင်းကို ဖြည့်သွင်းရန်

စည်းရုံးရေးမှူးအမည် ဦးဖြူဝင်း

စက်ဝန်း
ဖြည့်နှယ်/ တိုင်းဒေသကြီး ဗွဲ့ ပြို့နယ် ချောင်းဆုံ ကျေးရွာအုပ်စု နတ်မြေ စက်ဝန်း(၁) နတ်မြေ စက်ဝန်း(၂) နတ်မြေ စက်ဝန်း(၃) နတ်မြေ စက်ဝန်း(၄) နတ်မြေ စက်ဝန်း(၅) နတ်မြေ

စဉ်	အမည်	ကျား (V)	မ (V)	အိမ်ထောင်စုကိုယ်စားလှယ် (V) ^(၁)	လူမျိုး	လက်မှတ်
၁။	ဒေါ်အိ.ဖြူဝင်း		✓		ဗမာ	ဒေါ်အိ.ဖြူဝင်း
၂။	ဒေါ်အိ.ဖြူဝင်း		✓		ဗမာ	ဒေါ်အိ.ဖြူဝင်း
၃။	ဦးကျော်ကျော်	✓			ဗမာ	ဦးကျော်ကျော်
၄။	ဒေါ်အိ.ဖြူဝင်း		✓		ဗမာ	ဒေါ်အိ.ဖြူဝင်း
၅။	ဒေါ်အိ.ဖြူဝင်း		✓		ဗမာ	ဒေါ်အိ.ဖြူဝင်း
၆။	ဦးကျော်ကျော်	✓			ဗမာ	ဦးကျော်ကျော်
၇။	ဒေါ်အိ.ဖြူဝင်း		✓		ဗမာ	ဒေါ်အိ.ဖြူဝင်း
၈။	ဒေါ်အိ.ဖြူဝင်း		✓		ဗမာ	ဒေါ်အိ.ဖြူဝင်း
၉။	ဦးကျော်ကျော်	✓			ဗမာ	ဦးကျော်ကျော်
၁၀။	ဦးကျော်ကျော်	✓			ဗမာ	ဦးကျော်ကျော်
၁၁။	ဒေါ်အိ.ဖြူဝင်း		✓		ဗမာ	ဒေါ်အိ.ဖြူဝင်း
၁၂။	ဒေါ်အိ.ဖြူဝင်း		✓		ဗမာ	ဒေါ်အိ.ဖြူဝင်း

စာရင်း
(၁) အိမ်ထောင်စုကိုယ်စားလှယ်၊ အမျိုးသား/အမျိုးသမီး၊ အိမ်ထောင်စု တစ်စုကို ကိုယ်စားပြုသူသည်သူမဆို အမှတ်ဖြစ်ပါ။

လူထုဗဟိုပြုစီမံကိန်းလုပ်ငန်းအကောင်အထည်ဖော်မှုအစီရင်ခံစာ
(နတ်မြေကျေးရွာအုပ်စု၊ နတ်မြေသစ်ကျေးရွာ)

၁၅။ ကဏ္ဍအလိုက်ဦးစားပေးဖွံ့ဖြိုးရေးလုပ်ငန်းစဉ်များ

စဉ်	ကျေးရွာအမည်	အဆိုပြုသူ	လုပ်ငန်း
1	နတ်မှော်သစ်	ကျား/မ	သောက်သုံးရေကန်တိုးချဲ့ခြင်း
2	နတ်မှော်သစ်	ကျား/မ	ရေနုတ်မြောင်းပြုပြင်ခြင်း
3	နတ်မှော်သစ်	ကျား/မ	ကျေးလက်ဆေးပေးခန်း တည်ဆောက်ခြင်း
4	နတ်မှော်သစ်	ကျား/မ	ရွာချင်းဆက်ကျောက်ကြမ်းလမ်းအား ပြန်လည်ပြုပြင်ခြင်း
5	နတ်မှော်သစ်	ကျား/မ	ကျေးရွာဈေးတည်ဆောက်ခြင်း
6	နတ်မှော်သစ်	ကျား/မ	စာကြည့်တိုက်တည်ဆောက်ခြင်း
7	နတ်မှော်ဟောင်း	ကျား/မ	မြေသားလမ်းမှ ကွန်ကရစ်လမ်းအဖြစ်အဆင့်မြှင့်တင်ခြင်း

လူထုပဟိုပြုစီမံကိန်းလုပ်ငန်းအကောင်အထည်ဖော်မှုအစီရင်ခံစာ
(နတ်မှော်ကျေးရွာအုပ်စု၊ နတ်မှော်သစ်ကျေးရွာ)

၁၆။ ကျေးရွာဖွံ့ဖြိုးရေးစီမံချက်အရည်အသွေးထိန်းချုပ်မှု (Checklist for VDP)

VDP အရည်အသွေးထိန်းချုပ်မှု

(၁) VDP စာရွက်စာတမ်းပြီးဆုံးမှုကို စစ်ဆေးပါ။ (OM အရ)

- မျက်နှာဖုံး (အဖုံး)
- မာတိကာ
- ကျေးရွာအခြေခံ Data
- PSA အကျဉ်းချုပ်နှင့် PRA လုပ်ငန်းစဉ်
- အမျိုးသား/အမျိုးသမီးအဖွဲ့များ၏အခက်အခဲများ
- ကျေးရွာမျှော်မှန်းချက် (ဆွေးနွေးချက်ရလဒ်)
- အမျိုးသား/ အမျိုးသမီးအဖွဲ့များ သဘောတူထားသည့် နောင်လေးနှစ်အတွက် ဦးစားပေးလုပ်ငန်းများစာရင်း (အခြေခံအဆောက်အအုံ၊ အသက်မွေးမှု၊ ပညာရေး၊ လူမှုရေးထိန်းသိမ်းမှု)

နောက်ဆက်တွဲများ -

- လူမှုရေးအကဲဖြတ်မှု၊ စာရွက်စာတမ်းခါတ်ပုံနှင့် PRA လုပ်ငန်းစဉ် (ဖြစ်နိုင်လျှင်) မြေပုံများပါရမည်။ စည်းစိမ်ပိုင်ဆိုင်မှုအဆင့် Venn ပုံပါရမည်
- ကျေးရွာစီမံကိန်းရေးဆွဲရေးအစည်းအဝေးမိတ္တူ
- ကျေးရွာ၏အချက်အလက်များ (ပုံစံ-၁)
- ကျေးရွာမျှော်မှန်းချက်

(၂) လူမှုရေးအကဲဖြတ်မှုနှင့် VDP စစ်ဆေးပါ

- VDP တွင်ပါဝင်သောဦးရေ (အမျိုးသား/ အမျိုးသမီး)
- လူမှုရေးအကဲဖြတ်မှုအရည်အသွေးနှင့် VDP အတွက်ရက်ပေါင်း
- PRA ပစ္စည်းများ အသုံးပြုသည့်အရေအတွက်
- ပါဝင်သောဦးရေနှင့် လုပ်ငန်းများမှတ်တမ်းတင်ခြင်း (အစည်းအဝေးမှတ်တမ်း၊ အဖွဲ့ခါတ်ပုံ၊ တိုင်းရင်းသားအနည်းစုနှင့် ထိခိုက်လွယ်သောအဖွဲ့များ)
 - အလွန်ကောင်း
 - ကောင်း
 - ညံ့

လူထုပဟိုပြုစီမံကိန်းလုပ်ငန်းအကောင်အထည်ဖော်မှုအစီရင်ခံစာ (နတ်မှော်ကျေးရွာအုပ်စု၊ နတ်မှော်သစ်ကျေးရွာ)

- လုပ်ငန်းများ မှတ်တမ်းတင်ခြင်းနှင့် အမျိုးသမီးအဖွဲ့အစည်းအဝေး၏ရလဒ်အား ခွဲခြားပေးထားသလား။
 - ရှိ
 - မရှိ
- စီမံကိန်းအရေအတွက် (အမျိုးသား/ အမျိုးသမီးရွေးချယ်မှုအရေအတွက်)
- PRA နှင့်သက်ဆိုင်သော အခြားစီမံကိန်းအရေအတွက် (အမျိုးသား/ အမျိုးသမီး ရွေးချယ်မှုအရေအတွက်)



လူထုပဟိုပြုစီမံကိန်းလုပ်ငန်းအကောင်အထည်ဖော်မှုအစီရင်ခံစာ
(နတ်မှော်ကျေးရွာအုပ်စု၊ နတ်မှော်သစ်ကျေးရွာ)