

ပြည်ထောင်စုသမ္မတမြန်မာနိုင်ငံတော်  
စိုက်ပျိုးရေး၊ မွေးမြူရေးနှင့် ဆည်မြောင်းဝန်ကြီးဌာန  
ကျေးလက်ဒေသဖွံ့ဖြိုးတိုးတက်ရေးဦးစီးဌာန  
ချောင်းဆုံမြို့



လူထုဗဟိုပြုစီမံကိန်း  
National Community Driven Development Project  
(NCDDP)



ကျေးရွာဖွံ့ဖြိုးရေးအစီအစဉ်  
Village Development Plan (VDP)

## မာတိကာ

<b>စဉ်</b>	<b>အကြောင်းအရာ</b>	<b>စာမျက်နှာ</b>
၁။	မြို့နယ်အခြေပြမြေပုံ	၃
၂။	ကျေးရွာအခြေပြမြေပုံ	၄
၃။	ကျေးရွာအုပ်စုတွင်ပါဝင်သောကျေးရွာများစာရင်း	၄
၄။	ကျေးရွာအခြေခံအချက်အလက်များ	၅
၅။	လူထုပူးပေါင်းပါဝင်သော လူမှုဆန်းစစ်ခြင်းနှင့် အကဲဖြတ်ခြင်းလုပ်ငန်းစဉ် (PSA/PRA) အကျဉ်းချုပ်ဇယား	၆
၆။	ကျေးရွာဖွံ့ဖြိုးရေးအစီအစဉ်အတွက် အသုံးပြုခဲ့သော PRA Tools များနှင့် တစ်ခုချင်းစီအတွက် သုံးသပ်ချက်များ	၈
၇။	ကျေးရွာဖွံ့ဖြိုးရေးကော်မတီဝင်များရွေးချယ်ခြင်းနှင့် ကျေးရွာဖွံ့ဖြိုးရေးအစီအစဉ် ဆောင်ရွက်မှုမှတ်တမ်းခါတ်ပုံများ	၁၆
၈။	ကျေးရွာဖွံ့ဖြိုးရေးကော်မတီဝင်များစာရင်း	၁၈
၉။	ကျေးရွာအချက်အလက် (ပုံစံ-၁)	၁၉
၁၀။	စီမံကိန်းစက်ဝန်းအချိန်ဇယား (ပုံစံ-၂)	၂၁
၁၁။	ကျေးရွာဖွံ့ဖြိုးရေးဦးစားပေးအစီအစဉ် (ပုံစံ-၃)	၂၂
၁၂။	ကျေးရွာအုပ်စုစီမံကိန်းလုပ်ငန်းခွဲရွေးချယ်ခြင်း (ပုံစံ-၄)	၂၃
၁၃။	အစည်းအဝေးတက်ရောက်သူများစာရင်း (ပုံစံ-၁၂)	၂၄
၁၄။	အစည်းအဝေးမှတ်တမ်းများ	၂၆
၁၅။	ကဏ္ဍအလိုက်ဦးစားပေးဖွံ့ဖြိုးရေးလုပ်ငန်းစဉ်များ	၂၇
၁၆။	ကျေးရွာဖွံ့ဖြိုးရေးစီမံချက်အရည်အသွေးထိန်းချုပ်မှု (Checklist for VDP)	၂၈

လူထုပတ်ဝန်းကျင်စီမံကိန်းလုပ်ငန်းအကောင်အထည်ဖော်မှုအစီရင်ခံစာ  
(နတ်မှော်ကျေးရွာအုပ်စု၊ နတ်မှော်ဟောင်းကျေးရွာ)

# ၁။ ရောင်းဆုံမြို့နယ်ပြမြေပုံ



လူထုပဟိုပြုစီမံကိန်းလုပ်ငန်းအကောင်အထည်ဖော်မှုအစီရင်ခံစာ  
 (နတ်မှော်ကျေးရွာအုပ်စု၊ နတ်မှော်ဟောင်းကျေးရွာ)



၄။ ကျေးရွာအခြေခံအချက်အလက်များ

စဉ်	အိမ်ခြေ	အိမ်ထောင်စု	စုစုပေါင်းလူဦးရေ
၁	၂၇၈	၂၇၈	၁၅၂၄

၄.၁ လူမျိုးစုများ ကိုးကွယ်သည့်ဘာသာ

(က) ဗမာ- ၂၃၅ ဗုဒ္ဓဘာသာ-၂၃၅

(ခ) ကရင်-၃ ဗုဒ္ဓဘာသာ-၃

(ဂ) လူမျိုးစုရော-၄၀ ဗုဒ္ဓဘာသာ-၄၀

၄.၂ လက်လှမ်းမီအသုံးပြုနိုင်သည့်အဆောက်အဦးများ

စဉ်	အကြောင်းအရာ	မှတ်ချက်
၁	မူကြိုကျောင်း	
၂	မူလွန်ကျောင်း	
၃	စေတီ	
၄	ဘုန်းကြီးကျောင်း	
၅	ဟိန္ဒူဘုရားကျောင်း	

၄.၃ ပတ်ဝန်းကျင်ဆိုင်ရာ သဘာဝဘေးအန္တရာယ်များ

မရှိ

၄.၄ ကျေးရွာအတွင်းဖွဲ့စည်းထားသောအဖွဲ့အစည်းများ

သာရေးနာရေးအဖွဲ့

ပျိုးဥယျာဉ်အဖွဲ့

၅။ လူထုပူးပေါင်းပါဝင်သောလူမှုဆန်းစစ်ခြင်းနှင့် အကဲဖြတ်ခြင်းလုပ်ငန်းစဉ် (PSA/PRA)  
အကျဉ်းချုပ်ဇယား

စဉ်	အကြောင်းအရာ	ရက်စွဲ	ဦးတည်အုပ်စု	တက်ရောက်သူ			အဓိကဆွေးနွေးချက်များ
				က	မ	ပ	
၁	ကျေးရွာလူမှုရေးပြ၊ သယံဇာတပြမြေပုံ၊ (Social Map, Resources Map)	16.2.2016	ကျေးရွာလူ ထု	30	25	55	<ul style="list-style-type: none"> <li>- ကျေးရွာ၏အဓိကသွင်ပြင်လက္ခဏာများကိုဆွေးနွေးခြင်း၊ ကျေးရွာအတွင်းတည်ရှိနေသည့် အရင်းအမြစ်များ၊ အခြေခံအဆောက်အအုံများနှင့် ဝန်ဆောင်မှုများကိုဆွေးနွေးခြင်း</li> <li>- ၎င်းအခြေခံအဆောက်အအုံများ၏အခြေအနေများကို ဆွေးနွေး ခြင်း၊ (ရပ်ရွာဖွံ့ဖြိုးရေးအတွက် ပြုပြင်ရန်နှင့် အသစ်ဆောက်လုပ်ရန်လိုအပ်ချက်များကို ဆွေးနွေးခြင်း)</li> </ul>
၂	လူမှုစီးပွားအဆင့် သတ်မှတ်ခြင်း။ (Wealth Ranking)	16.2.2016	ကျေးရွာလူ ထု	22	28	50	<ul style="list-style-type: none"> <li>- ကျေးရွာအတွင်းနေထိုင်သူ အိမ်ထောင်စု/ အုပ်စုများ၏ ဝင်ငွေ များ၊ ဥစ္စာဓန ကြွယ်ဝမှုများ၊ ပိုင်ဆိုင်မှုများနှင့် အခြေအနေများကို ဆွေးနွေးသုံးသပ်ခြင်း။</li> <li>- ကျေးရွာလူထုများ၏ အသက်မွေးဝမ်းကြောင်းမူလုပ်ငန်းအခြေ အနေ၊ ဖွံ့ဖြိုးတိုးတက်ရေးအတွက်ကြံ့တွေ့နေရသည့် အားနည်းချက်များ၊ အဟန့်အတားများကို ရှာဖွေဖော်ထုတ် ခြင်း။</li> <li>- အိမ်ထောင်စုများ/အုပ်စုများ၏ စီးပွားရေး၊ လူမှုရေးအခြေအနေများကိုလေ့လာဖော်ထုတ်ခြင်း။</li> </ul>
၃	ရာသီခွင်ပြပြက္ခဒိန် (Seasonal Calendar)	16.2.2016	ကျေးရွာလူ ထု	31	28	59	<ul style="list-style-type: none"> <li>- ကျေးရွာအတွင်းနေထိုင်သူများ တစ်နှစ်ပတ်လုံးအတိုင်းအတာ အတွင်း ရာသီအလိုက် လုပ်ငန်း ဆောင်တာများ၊ အသက်မွေး ဝမ်းကြောင်းမှု အပြောင်းအလဲ များကိုဆွေးနွေးခြင်း။</li> <li>- အစာရေစာရရှိနိုင်မှု၊ ကျန်းမာရေးပြဿနာများ၊ အိမ်ထောင်စုများအတွင်း တစ်နှစ်ပတ်လုံး အတိုင်းအတာဖြင့် ကြုံတွေ့နေ ရသည့် မတူညီသည့် အခက်အခဲများကို ဆွေးနွေးခြင်း။</li> <li>- အချိန်အပိုင်းခြားအလိုက် အခက်အခဲနှင့် အခွင့်အလမ်းများကိုဆွေးနွေးခြင်း။</li> </ul>

လူထုပတ်ဝန်းကျင်ဆန်းစစ်ခြင်းလုပ်ငန်းအကောင်အထည်ဖော်မှုအစီရင်ခံစာ  
(နတ်မှော်ကျေးရွာအုပ်စု၊ နတ်မှော်ဟောင်းကျေးရွာ)

စဉ်	အကြောင်းအရာ	ရက်စွဲ	ဦးတည်အုပ်စု	တက်ရောက်သူ			အဓိကဆွေးနွေးချက်များ
				က	မ	ပ	
၄	အဖွဲ့အစည်းချိတ်ဆက်ပုံ (Venn Diagram)	17.2.2016	ကျေးရွာလူထု	20	21	41	- ကျေးရွာဖွံ့ဖြိုးတိုးတက်ရေးလုပ်ငန်းများ၊ စီမံကိန်းများကို လုပ်ဆောင်နေသည့် ရွာအတွင်း ရွာပြင်ပရှိအဖွဲ့အစည်းများကို သိရှိနားလည်စေရန်နှင့် ၎င်းအဖွဲ့အစည်းများ၏အားဖြင့် ဖွံ့ဖြိုးရေးလုပ်ငန်းများကို ချိတ်ဆက်လုပ်ဆောင်နိုင်စေရန်ဆွေးနွေးခြင်း။
၅	ပင့်ကူအိမ်သုံးသပ်ခြင်း (Spider Web)	17.2.2016	အမျိုးသား/ အမျိုးသမီး အုပ်စု	22	18	40	- ကျေးရွာအတွင်းရှိ အမျိုးသမီး၊ အမျိုးသားများ၏ အခန်းကဏ္ဍကို သိရှိနိုင်ရန်နှင့် ၎င်းတို့ကိုယ်တိုင်ဖွံ့ဖြိုးတိုးတက်ရေးလုပ်ဆောင်ရာတွင်ကြုံတွေ့နေသည့် အားနည်းချက်များ၊ ဆိုးကျိုးများကို သိရှိနားလည်စေရန်။
၆	ပြဿနာသစ်ပင် (Problem Tree)	17.2.2016	အမျိုးသား/ အမျိုးသမီး အုပ်စု	22	21	43	- ကျေးရွာဖွံ့ဖြိုးတိုးတက်ရေးလုပ်ငန်းများလုပ်ဆောင်ရာတွင် ကြုံတွေ့နေရသည့် လိုအပ်ချက် များ၊ အခက်အခဲများ၊ ပြဿနာ များအား အကြောင်း၊ အကျိုးဆက်စပ်ဖြစ်တည်နေသည့် သဘောသဘာဝအား ပြဿနာသစ်ပင်နည်းလမ်းအား အသုံးပြု၍ဆွေးနွေးခြင်း။
၇	ပင့်ကူအိမ်သုံးသပ်ခြင်း (Cob Web)	17.2.2016	အမျိုးသမီး အဖွဲ့/ အမျိုးသား အဖွဲ့	28	21	49	- ကျေးရွာအတွင်းရှိ အမျိုးသမီး၊ အမျိုးသား များ၏အခန်းကဏ္ဍကို သိရှိနိုင်ရန်နှင့် ၎င်းတို့ကိုယ်တိုင်ဖွံ့ဖြိုးတိုးတက်ရေးလုပ်ဆောင်ရာတွင် ကြုံတွေ့နေသည့် အားနည်းချက်များ၊ ဆိုးကျိုးများကို သိရှိနားလည်စေရန်။

လူထုဗဟိုပြုစီမံကိန်းလုပ်ငန်းအကောင်အထည်ဖော်မှုအစီရင်ခံစာ  
(နတ်မှော်ကျေးရွာအုပ်စု၊ နတ်မှော်ဟောင်းကျေးရွာ)

# ၆။ ကျေးရွာဖွံ့ဖြိုးရေးအစီအစဉ်အတွက်အသုံးပြုခဲ့သော PRA Tools များနှင့် တစ်ခုချင်းစီအတွက် သုံးသပ်ချက်များ

## ၆.၁ အရင်းအမြစ်ပြမြေပုံ

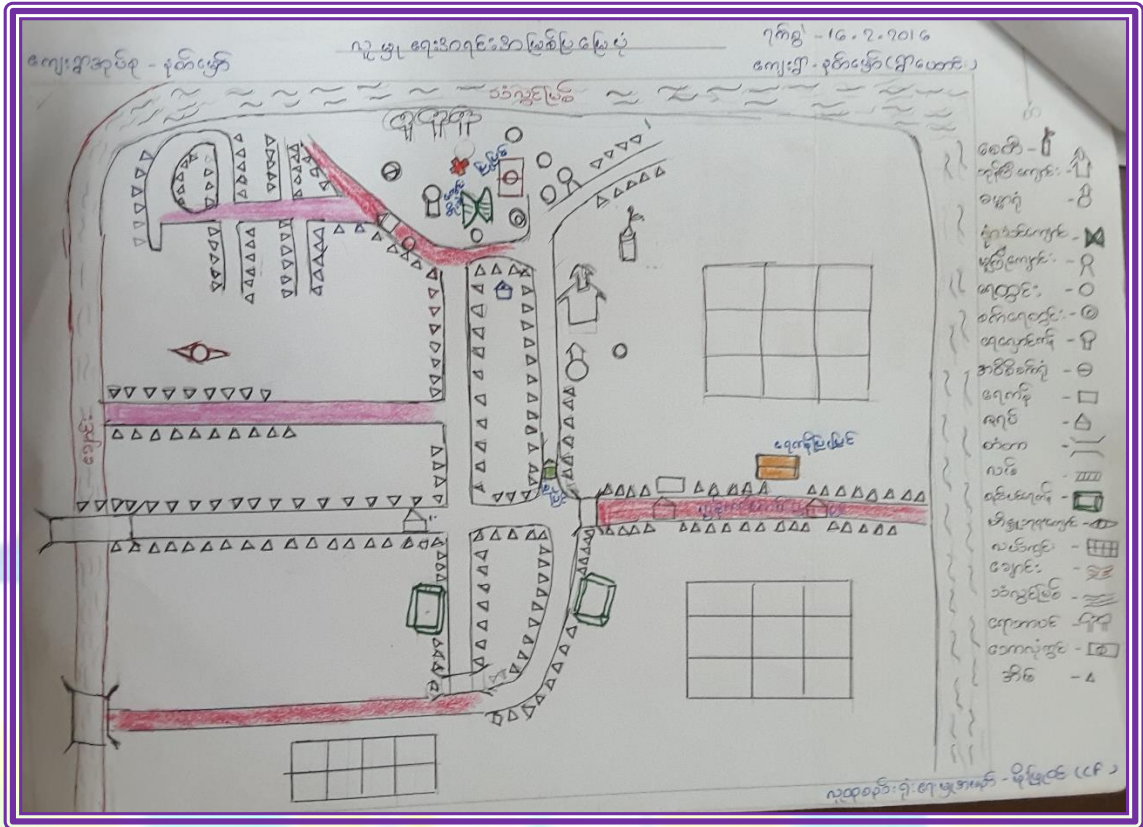

### နတ်မော်ရွာဟောင်းကျေးရွာ၏ လူမှုရေးနှင့် အရင်းအမြစ်ပြမြေပုံ သုံးသပ်ချက်

မွန်ပြည်နယ် ချောင်းဆုံမြို့နယ် နတ်မော်ကျေးရွာအုပ်စု နတ်မော်ရွာဟောင်း ကျေးရွာတွင် အိမ်ထောင်စု (၂၇၈) စု ရှိပါသည်။ အိမ်ထောင်စု (၂၃၅) စုမှာ ဗမာလူမျိုးများဖြစ်ပြီး ကရင်လူမျိုး အိမ်ထောင်စု (၃) စု၊ လူမျိုးစုရော အိမ်ထောင်စု (၄၀) စု ရှိပါသည်။ အဓိက အသက်မွေးဝမ်းကျောင်း လုပ်ငန်းများမှာ ငါးဖမ်းလုပ်ငန်း၊ လယ်ယာလုပ်ငန်း၊ ဓနိလုပ်ငန်းများဖြစ်သည်။ လယ်ယာ၊ ခြံမြေ မပိုင် ဆိုင်သောသူများသည် ကျဘမ်း လုပ်ကိုင်၍ အသက်မွေးရပ်တည်ကြသည်။

မူလွန်ကျောင်း (၁) ကျောင်း၊ မူကြိုကျောင်း (၁) ကျောင်းရှိသော်လည်း တက်ရောက်နေသော ကျောင်းသားဦးရေနှင့် စာသင်ခန်းဆောင်များ၏ အကျယ်အဝန်းမှာ လုံလောက်မှုမရှိ ဖြစ်နေသည်။ သောက်သုံးရေနှင့်ပတ်သက်၍ အဝီစိတွင်း (၂) တွင်းနှင့် ရေတွင်းများရှိသောကြောင့် လုံလောက်မှုရှိ သည်။

ရွာ၏အရှေ့ဘက်တွင် သံလွင်မြစ်တည်ရှိပြီး အနောက်ဘက်တွင် ချောင်းသွယ် တစ်ချောင်း ရှိသည်။ ၎င်းချောင်းသွယ်မှာ ချောင်းကောနေသောကြောင့် မိုးရာသီတွင် ကျေးရွာလမ်းများပေါ်သို့ ချောင်းရေလှုံ့ခြင်း၊ ရေကြီးခြင်းဖြစ်စဉ်တို့အား နှစ်စဉ်ကြုံတွေ့နေရသည်။ ကျေးရွာလမ်းများ ရေမြုပ်သော

လူထုပဟိုပြုစီမံကိန်းလုပ်ငန်းအကောင်အထည်ဖော်မှုအစီရင်ခံစာ  
 (နတ်မော်ကျေးရွာအုပ်စု၊ နတ်မော်ဟောင်းကျေးရွာ)





### နတ်မှော်ရွာဟောင်းကျေးရွာ၏ အဖွဲ့အစည်းချိတ်ဆက်မှုပြု ပန်ကားချပ် သုံးသပ်ချက်

နတ်မှော်ရွာဟောင်းကျေးရွာတွင် အုပ်ချုပ်ရေးအဖွဲ့နှင့် ကျေးရွာအထောက်အကူပြုအဖွဲ့သည် အဓိကဦးဆောင်သည့် အဖွဲ့အစည်းများဖြစ်ပြီး သြဇာလွှမ်းမိုးမှု အကြီးဆုံးဖြစ်သည်။ ကျေးရွာ အုပ်ချုပ်ရေးအဖွဲ့သည် ကျေးလက်ဒေသဖွံ့ဖြိုးတိုးတက်ရေးဦးစီးဌာန၊ စည်ပင်သာယာရေးဌာန တို့နှင့် ချိတ်ဆက်၍ ကျေးရွာတွင် လိုအပ်သော ရေလှောင်ကန်များတည်ဆောက်ခြင်း၊ ကျေးရွာလမ်းများကို ပိုမိုကောင်းမွန်လာအောင် အကောင်အထည်ဖော်ခြင်း စသည်တို့ကို ဆောင်ရွက်ခဲ့သည်။ ၂၀၁၀ ခုနှစ် တွင် Save the Children အဖွဲ့မှကျေးရွာလူထုနှင့်ချိတ်ဆက်၍ ကော်မတီဖွဲ့စည်းကာ ကလေးသူငယ် ကာကွယ်စောင့်ရှောက်ရေးစီမံကိန်းအား အကောင်အထည်ဖော် ဆောင်ရွက်ခဲ့သည်။ ကျေးရွာလူထုမှ ဦးဆောင်ဖွဲ့စည်းထားသော ရေပေးဝေရေးအဖွဲ့၊ သာရေးနာရေးအဖွဲ့၊ လူငယ်ပရဟိတအဖွဲ့များသည် ကျေးရွာဖွံ့ဖြိုးရေးအတွက် ကူညီပံ့ပိုးနိုင်မှု အားနည်းနေသေးသည်။ ကျေးရွာဖွံ့ဖြိုးရေးအတွက် လုပ်ဆောင်ရန်အတွက် ကျေးရွာပြင်ပရှိ အဖွဲ့အစည်းများနှင့် ကျေးရွာတွင်းရှိ အဖွဲ့အစည်းများသည် ချိတ်ဆက်ဆောင်ရွက်မှု အားနည်းနေသည်ကို တွေ့ရှိရသည်။

### ၆.၃ နေအင်အားအဆင့်သတ်မှတ်ခြင်း

၂ ရွာခန့်ကြယ်ဝေမှုအောင်ဆတ်ဖွတ်ခြင်း

ကျေးရွာအုပ်စု - နတ်မှော်  
ကျေးရွာ - နတ်မှော် (ရွာဟောင်း) ရက်စွဲ - ၂၆.၂.၂၀၂၆

အောင်ဆတ်ဖွတ်ခြင်း	ခံသတ်ဖွတ်ခြင်း	အိမ်ထောင်စု
က	စက်လျှော်ကြီး၊ ၁၅ ခုခြံ (၁၀၈၈ အထက်)၊ ၂ ထပ်အိမ်၊ ကား၊ ဈေးဆိုင်ကြီး၊ အိမ်ခြံ ပိုမို ခိုင်ခံ့၊ ဖိစွာ၊ လှေ၊ လှေခါး	၁၅
ခ	၁၅ ခုခြံ (၅၅၈၈ အထက်)၊ ဗဟိုထောင်အိမ်၊ ခွံ၊ ၁၅၅ ၁၅၅၁ ကောင် အောက်၊ ခိုင်ကယ်	၁၂
ဂ	စက်အိမ်၊ ပိုက်လှေ၊ ၁၅ ခုခြံ ထပ်ကာ၊ ဝေါင်ပျက်ဈေးသုတ်	၁၂
ဃ	စက်အိမ်၊ ၁၅ ခုခြံ၊ ၅ ခုခြံ၊ တာမုလုပ်တစ်ခု၊ အကျဘက် သမား	၅

လူထုပဟိုပြုစီမံကိန်းလုပ်ငန်းအကောင်အထည်ဖော်မှုအစီရင်ခံစာ  
(နတ်မှော်ကျေးရွာအုပ်စု၊ နတ်မှော်ဟောင်းကျေးရွာ)

### နတ်မှော်ဟောင်းကျေးရွာ၏ ဓနအင်အား အဆင့်သတ်မှတ်ခြင်းသုံးသပ်ချက်

ကျေးရွာတွင် အိမ်ထောင်စု (၂၇၈) စုရှိသည့်အနက် အိမ်ထောင်စု (၁၅) စုသာ စက်လှေကြီး၊ ဓနိခြံ (၁၀)ဧကအထက်၊ လယ် (၁၀)ဧက အထက်၊ နှစ်ထပ်အိမ်၊ ကား၊ ဈေးဆိုင်ကြီး စသည်တို့ကို ပိုင်ဆိုင်ပြီး ဓနအင်အားအဆင့် (က)ဖြစ်သည်။ ဓနအင်အားအဆင့် (ခ) တွင် ဓနိခြံ (၅) ဧကအထက်၊ ပျဉ်ထောင်အိမ်၊ ကျွဲနွား (၁၅ကောင် အောက်)၊ ဆိုင်ကယ်များ စသည်တို့ ပိုင်ဆိုင်သော အိမ်ထောင်စု (၁၂၂)စု ရှိသည်။ ၎င်းအိမ်ထောင်စု များသည် ထိုင်းနိုင်ငံသို့ သွားရောက်၍ အလုပ်လုပ်ကိုင်ပြီး ရရှိလာသော ငွေကြေးဖြင့် ရင်းနှီးလုပ်ကိုင်ရင်း စီးပွားရေးအဆင်ပြေလာသော အိမ်ထောင်စုများ ဖြစ်သည်။ ဓနအင်အားအဆင့် (ဂ) တွင် အိမ်ထောင်စု(၁၂၇)စုရှိသည်။ ၎င်းတို့သည်လည်း ထိုင်းနိုင်ငံတွင် အလုပ်လုပ်ကိုင်နေသူများ၊ ကျေးရွာအတွင်း နေ့စား လုပ်ကိုင်နေသူများဖြစ်သည်။ ဓနအင်အားအဆင့် (ဃ) တွင် အိမ်ထောင်စု (၉) စုရှိပြီး ကျဘမ်းလုပ်ကိုင်နေကြသော အိမ်ထောင်စုများဖြစ်သည်။ အလုပ်အကိုင်အခွင့်အလမ်းရှားပါးခြင်း၊ ပညာရေးအားနည်းခြင်း၊ သီးနှံများ အထွက်တိုးစေရန် စိုက်ပျိုးရေးနည်းပညာများလိုအပ်ခြင်း၊ လူငယ်အများစုသည် ထိုင်းနိုင်ငံသို့သွားရောက် အလုပ်လုပ်ကိုင်နေခြင်းတို့ကြောင့် လုပ်အားအင်အား လျော့နည်းခြင်း၊ စသည့် အကြောင်းရင်းများ ကြုံတွေ့နေသည်။

### ၆.၄ ပင့်ကူအိမ်သုံးသပ်ခြင်း

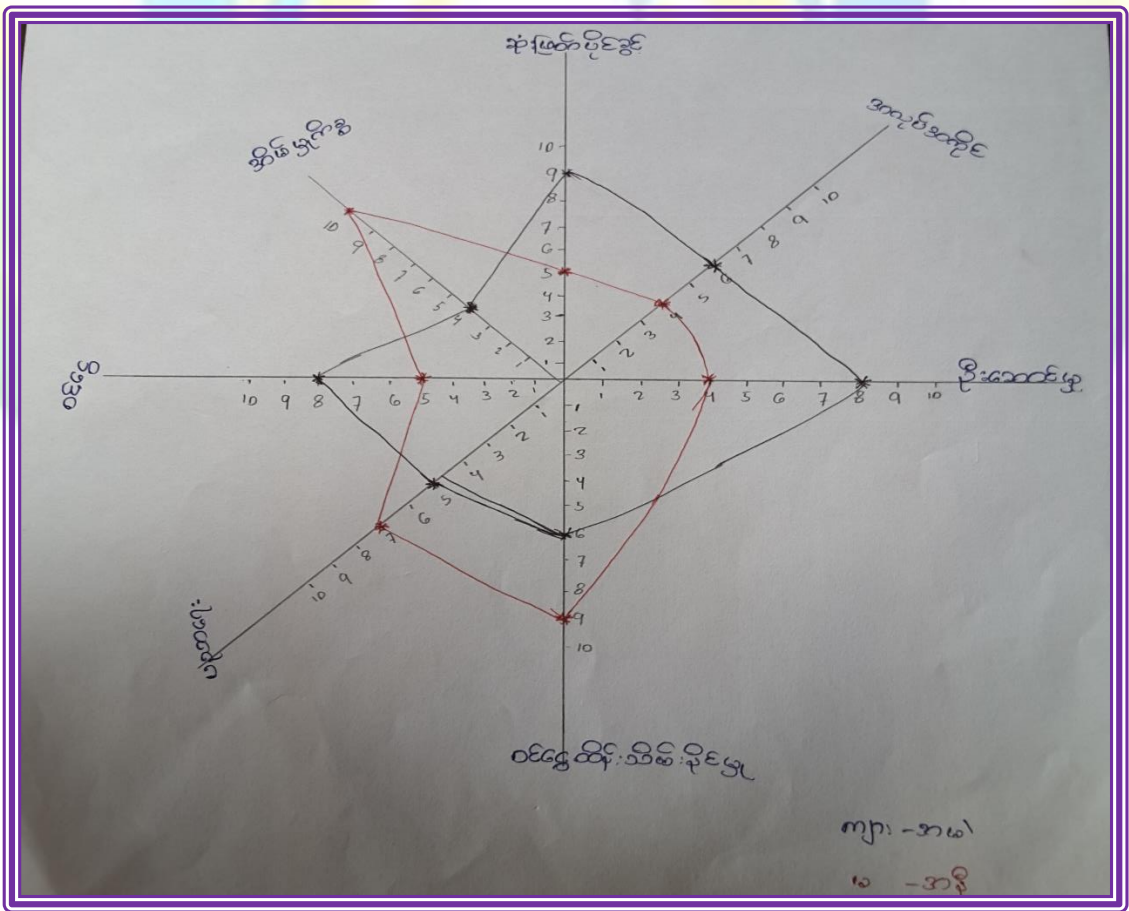

လူထုပဟိုပြုစီမံကိန်းလုပ်ငန်းအကောင်အထည်ဖော်မှုအစီရင်ခံစာ  
(နတ်မှော်ကျေးရွာအုပ်စု၊ နတ်မှော်ဟောင်းကျေးရွာ)

**နတ်မှော်ရွာဟောင်းကျေးရွာ၏ ပင့်ကူအိမ်သုံးသပ်ခြင်း**

သုံးသပ်ချက်များကို အဆင့် (၁၀)ဆင့်ဖြင့် ဆန်းစစ်ခဲ့သည်။ အမျိုးသမီးများသည် ပြင်ပ အလုပ်အကိုင်များထက် အိမ်မှုကိစ္စများကိုသာ အချိန်ပြည့်နီးပါး လုပ်ကိုင်နေခြင်း၊ လုပ်ငန်းရှင်များ ဘက်မှလည်း အမျိုးသမီးများ အလုပ်အကိုင် အခွင့်အလမ်း ရရှိလာအောင် ထည့်သွင်း မစဉ်းစားခြင်း၊ အမျိုးသမီးများသည် အလုပ်ကြမ်းများကို အပင်ပန်းခံ လုပ်ကိုင်နိုင်မည်မဟုတ်ဟု မှတ်ယူထားကြခြင်း၊ တို့ကြောင့် အမျိုးသားများထက် အလုပ်အကိုင် အခွင့်အလမ်း နည်းပါးနေသည်။

သို့သော် ပညာသင်ကြားရခွင့်တွင် အမျိုးသမီးများသည် အမျိုးသားများထက် သာလွန်ကြောင်း တွေ့ရသည်။ အဘယ့်ကြောင့်ဆိုသော် အမျိုးသားများသည် အတန်းပညာ ဆုံးခန်းမတိုင်ခင်မှာပင် ထိုင်းနိုင်ငံသို့ သွားရောက် အလုပ်လုပ်ကိုင်ခြင်း၊ လယ်ယာလုပ်ငန်း ရေလုပ်ငန်းများတွင် ဝင်ရောက် လုပ်ကိုင်ခြင်း တို့ကြောင့်ဖြစ်သည်။

ဆုံးဖြတ်ပိုင်ခွင့်နှင့် ပတ်သပ်၍ ကိစ္စအရပ်ရပ်တိုင်းတွင် အမျိုးသားများကသာ ဆုံးဖြတ်ချက်ချ နိုင်လိမ့်မည်ဟု ထင်မြင်ယူဆထားပုံရသည်။ အကြောင်းမှာ အမျိုးသမီးများသည် ဆုံးဖြတ်ချက် ချမှတ်ရာတွင် ၎င်းတို့ကိုယ်တိုင် ပါဝင်ဆွေးနွေးရမည်ကို မသိချေ။ မဝံ့ရဲခြင်း၊ အခွင့်အရေးမပေးခြင်း၊ တို့ကြောင့်ဖြစ်သည်။

ထိုနည်းတူ အိမ်မှုကိစ္စရပ်များသည် အမျိုးသားများနှင့် မသက်ဆိုင်၊ အမျိုးသမီးများနှင့် သက်ဆိုင်သည်ဟု ကျင့်သုံးနေသောကြောင့် အမျိုးသားများ၏ အကူအညီသည် လျော့နည်းနေသည်။ ယင်းအိမ်မှုကိစ္စရပ်များကို အချိန်ပြည့်နီးပါး လုပ်ကိုင်နေရသောကြောင့် အမျိုးသမီးများမှာ ဝင်ငွေအခွင့် အလမ်း နည်းပါးခြင်း၊ မှီခိုဘဝတွင် နေခြင်း၊ လုပ်အားခ တန်းတူမရရှိခြင်းများရှိသည်။ သို့သော် အိမ်ထောင်ထိန်းသိမ်းမှု နှင့် ဝင်ငွေထိန်းသိမ်းမှုအပိုင်းတွင် အမျိုးသမီးများသည် စွမ်းဆောင်ရည် အမြင့် မားဆုံးဖြစ်နေသည်။ ထိုသည်လည်း အမျိုးသားများနှင့် မသပ်ဆိုင်ဟု ခွဲခြားထားမှုကြောင့် ဖြစ်သည်။

ကျေးရွာအစည်းဝေးများသို့ တက်ရောက်လာသူများတွင် အမျိုးသမီးဦးရေမှာ အများဆုံးဖြစ် သော်လည်း ဦးဆောင်ဆွေးနွေးခြင်း အပိုင်းများ၌ အမျိုးသားများကသာ ဦးဆောင်ဆွေးနွေးသွားခြင်းတို့ အား ကြည့်ခြင်းအားဖြင့် အမျိုးသမီးများသည် ၎င်းတို့ကိုယ်ကို ယုံကြည်မှုအားနည်းခြင်း၊ အားကိုး တတ်လာခြင်း၊ ရပ်ရွာ၏ အရေးကြီးဆုံးဖြတ်ချက်များကို အမျိုးသားများကသာ ဆုံးဖြတ်ရမည်ဟု ထင်မြင်ယူဆထားခြင်း၊ ပါဝင်ရမည်မှန်း သတိမမူမိခြင်း ဖြစ်သည်။

အမျိုးသမီးများကို ရပ်ရွာဖွံ့ဖြိုးရေးလုပ်ငန်းများတွင် ပူးပေါင်းပါဝင်လာစေရန်အတွက် လက်တွဲ ခေါ်ဆောင်သင့်သည်။

လူထုပဟိုပြုစီမံကိန်းလုပ်ငန်းအကောင်အထည်ဖော်မှုအစီရင်ခံစာ  
(နတ်မှော်ကျေးရွာအုပ်စု၊ နတ်မှော်ဟောင်းကျေးရွာ)



ကျန်းမာရေးစောင့်ရှောက်မှုနှင့် စပ်လျဉ်း၍ ကျေးလက်ကျန်းမာရေး ဆေးပေးခန်းမရှိပါ။ ဝါဆို၊ ဝါခေါင်လများတွင် သွေးလွန်တုပ်ကွေးရောဂါ အဖြစ်များတတ်သည်။ အရေးကြုံလာပါက ချောင်းဆုံ မြို့(သို့) မော်လမြိုင်မြို့သို့ သွားရောက်၍ ဆေးကုသမှု ခံယူရသည်။

ကျေးရွာဘုရားပွဲကို တန်ခူးလဆန်း (၆) ရက်နေ့တွင် ပူဇော်ကျင်းပသည်။ ကဆုန်လတွင် ညောင်ရေသွန်းပွဲ၊ သီတင်းကျွတ်လတွင် ဆွမ်းကြီးလောင်းပွဲနှင့် ကထိန်ပွဲ၊ တပို့တွဲ တပေါင်းလများတွင် ရှင်ပြုရဟန်းခံ အလှူမင်္ဂလာပွဲများ ကျင်းပပြုလုပ်ကြသည်။

### ၆.၆ ပြဿနာသစ်ပင်

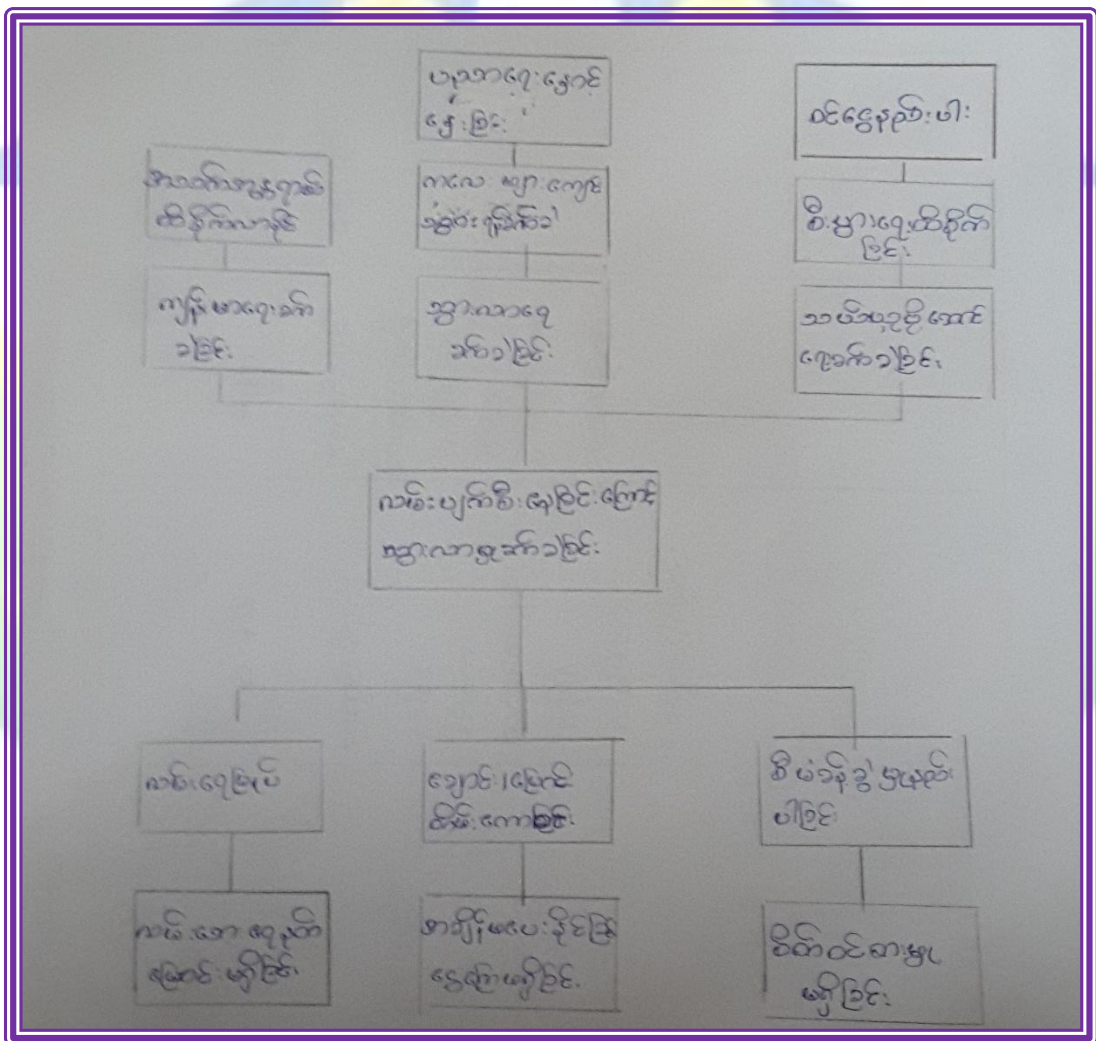

လူထုပဟိုပြုစီမံကိန်းလုပ်ငန်းအကောင်အထည်ဖော်မှုအစီရင်ခံစာ  
(နတ်မှော်ကျေးရွာအုပ်စု၊ နတ်မှော်ဟောင်းကျေးရွာ)

**နတ်မှော်ဟောင်းကျေးရွာမှ ပြဿနာသစ်ပင်သုံးသပ်ချက်**

ကျေးရွာ၏ကြီးမားသောပြဿနာတစ်ခုမှာ နှစ်စဉ်မိုးရာသီနှင့်မြစ်ရေကြီးသောအချိန်များတွင် ရေကြီး၊ ရေမြုပ်သောပြဿနာဖြစ်သည်။ ကျေးရွာတွင်ကုန်တင်ကားများဝင်ရောက်ပြီး အဓိကအသုံးပြုသောလမ်းဖြစ်သည်။

ထိုကဲ့သို့လမ်းအခက်အခဲပြဿနာပေါ်ပေါက်လာပြီး မိုးရာသီတွင်လမ်းများပျက်စီးခြင်း၊ သွားလာရခက်ခဲခြင်းများဖြစ်ပေါ်လျက်ရှိသည်။ လမ်းပျက်စီးခြင်း၏အဓိကအကြောင်းအရင်းမှာ ဝိတ်ပါသည့် ကုန်တင်ကားများဖြတ်သန်းမောင်းနှင်ခြင်းကြောင့်ဖြစ်သည်။ လမ်းပျက်စီးနေသဖြင့် သွားလာရခက်ခဲသောကြောင့် လမ်းကိုစတင်လုပ်ဆောင်လိုခြင်းဖြစ်သည်။

**၆.၇ ပိုင်ဆိုင်မှုနှင့်ထိန်းချုပ်မှု**

အစဉ်: ၁၂၂၂			ထိန်းချုပ်မှု/ထိန်းချုပ်မှုအစီအစဉ်		
ကျား	မ	ကျား + မ	ကျား	မ	ကျား + မ
သေလုံးထွင်း	ချေးနိုင်း	ရေထွင်း/ရေကန် လမ်း တံတား စာသင်ကျောင်း ခန့်ခြံ လယ်ယာ ချောင်း/မြောင်း	ဘေလုံးထွင်း ရေထွင်း/ရေကန် လမ်း တံတား စာသင်ကျောင်း ချောင်းမြောင်း	ချေးနိုင်း	ခန့်ခြံ လယ်ယာ

**နတ်မှော်ရွာဟောင်း ကျေးရွာ၏ ပိုင်ဆိုင်မှု၊ ထိန်းချုပ်မှုသုံးသပ်ချက်**

ကျေးရွာရှိအရင်းအမြစ်များကို ကျေးရွာတွင်နေထိုင်ကြသော အမျိုးသား၊ အမျိုးသမီးများအားလုံးမှ ပိုင်ဆိုင်ကြသည်။ သို့သော် ထိန်းချုပ်မှုတွင် အမျိုးသားများသည် (လမ်း၊ တံတား၊ အားကစားကွင်း၊ စာသင်ကျောင်း၊ ရေတွင်း/ရေကန်၊ ချောင်း၊ မြောင်း) စသည်တို့ကို ထိန်းချုပ်ထားကြောင်း တွေ့ရသည်။ အမျိုးသားနှင့် အမျိုးသမီး ပူးပေါင်းထိန်းချုပ်မှုအဖြစ် ခန့်ခြံနှင့် လယ်ယာ ကိုသာတွေ့ရသည်။ ထို့ကြောင့် အမျိုးသမီးများသည် ဖွံ့ဖြိုးရေးလုပ်ငန်းများတွင် ပါဝင်ဆောင်ရွက်ခွင့် မရကြောင်း (သို့) ပါဝင်ဆောင်ရွက်ခြင်းမရှိကြောင်း သုံးသပ်နိုင်သည်။

လူထုပဟိုပြုစီမံကိန်းလုပ်ငန်းအကောင်အထည်ဖော်မှုအစီရင်ခံစာ  
(နတ်မှော်ကျေးရွာအုပ်စု၊ နတ်မှော်ဟောင်းကျေးရွာ)

၇။ ကျေးရွာဖွံ့ဖြိုးရေးကော်မတီဝင်များရွေးချယ်ခြင်းနှင့် ကျေးရွာဖွံ့ဖြိုးရေးအစီအစဉ် ဆောင်ရွက်မှုမှတ်တမ်းဓါတ်ပုံများ



လူထုဗဟိုပြုစီမံကိန်းလုပ်ငန်းအကောင်အထည်ဖော်မှုအစီရင်ခံစာ  
(နတ်မှော်ကျေးရွာအုပ်စု၊ နတ်မှော်ဟောင်းကျေးရွာ)





လူထုဗဟိုပြုစီမံကိန်းလုပ်ငန်းအကောင်အထည်ဖော်မှုအစီရင်ခံစာ  
(နတ်မှော်ကျေးရွာအုပ်စု၊ နတ်မှော်ဟောင်းကျေးရွာ)

၈။ ကျေးရွာဖွံ့ဖြိုးရေးကော်မတီဝင်များစာရင်း

စဉ်	စီ/ထောက်ကော်မတီ	ရာထူး	အမည်	မှတ်ချက်
၁	စီ/ထောက်ကော်မတီ	ဥက္ကဋ္ဌ	ဦးဘရွှေ	
			ဒေါ်ကြည်လှ	
၂	ဝယ်ယူရေးဆပ်ကော်မတီ	အဖွဲ့ခေါင်းဆောင်	ဦးအောင်သန်းရွှေ	
		အဖွဲ့ဝင်	ဦးဝင်းနိုင်	
		အဖွဲ့ဝင်	ဒေါ်သီတာချမ်းမြ	
၃	လုပ်ငန်းလည်ပတ်ရေးနှင့် ပြုပြင်ထိန်းသိမ်းရေးကော်မတီ	အဖွဲ့ခေါင်းဆောင်	ဒေါ်ရွှေထားပြည့်	
		အဖွဲ့ဝင်	ဦးအေးထွန်း	
		အဖွဲ့ဝင်	ဦးအေးနု	
၄	စောင့်ကြည့်ကြီးကြပ်ရေးကော်မတီ	အဖွဲ့ခေါင်းဆောင်	ဦးမျိုးဝင်း	
		အဖွဲ့ဝင်	ဦးမင်းဇော်	
		အဖွဲ့ဝင်	ဦးဝင်းနိုင်	
၅	အကြံပြုတိုင်ကြားရေးကော်မတီ	အဖွဲ့ခေါင်းဆောင်	ဦးဟန်ရွှေ	
		အဖွဲ့ဝင်	ဒေါ်ဇော်ဝင်း	
၆	ကျေးရွာငွေစာရင်းကိုင်	စာရင်းကိုင်	ဒေါ်ပန်ဝင်း	
၇	စေတနာ့ဝန်ထမ်း		ဦးရန်အောင်ထက်	
	စေတနာ့ဝန်ထမ်း		ဒေါ်အိအိဖွေး	

လူထုပဟိုပြုစီမံကိန်းလုပ်ငန်းအကောင်အထည်ဖော်မှုအစီရင်ခံစာ  
(နတ်မှော်ကျေးရွာအုပ်စု၊ နတ်မှော်ဟောင်းကျေးရွာ)

၉။ ကျေးရွာအချက်အလက် (ပုံစံ-၁)

ပုံစံ-၁ ကျေးရွာအထွေထွေအချက်အလက်များ (Form PC 1)

လက်ညှိုးနှိပ်/ကျေးရွာတစ်ရွာသို့ ဝယ်ယူပေး မိတ်ဆက်ပေးသူကဏ္ဍကလေးအား လူထုစည်းရုံးရေးမှူးသည် ကျေးရွာအထွေထွေအချက်အလက်များကို မေတ္တာရပ်ခံခြင်းတောင်းခံရသည်ကို အချက်အလက်များကို ဖြစ်နိုင်သည့်အထိ ဝယ်ယူပေးမိတ်ဆက်ပေးသူကဏ္ဍကလေးအား ဝယ်ယူပေးမိတ်ဆက်ပေးသူကဏ္ဍကလေးအား လူထုစည်းရုံးရေးမှူးသည် ဤအချက်အလက်များအား အောက်ဖော်ပြပါအတိုင်း ဖြည့်စွက်ရမည်။ ဤအချက်အလက်များသည် ကျေးရွာအထွေထွေအချက်အလက်များအား ဖြည့်စွက်ရမည့် အချက်အလက်များအား ဖြည့်စွက်ရမည်။

ကျေးရွာအုပ်စုအမည် - ဦး ဖြစ် ၈၈၇	ကျေးရွာအုပ်စုအမည် အရပ်အဝန်း - ၀.၇၄၇၅ ဧက	ကျေးရွာအုပ်စုအမည် အရပ်အဝန်း - ၇.၅၇၅ ဧက
ပြည်နယ်တိုင်းစံအမည် - ဖွဲ့ပြည်နယ်	မြို့နယ် - ကျောက်ဆည်	ကျေးရွာအုပ်စုအမည် - ဖွဲ့ပြည်နယ်

လူဦးရေ	အိမ်ထောင်စုအရေအတွက်	ကိုးကွယ်သည့်ဘာသာ	အိမ်ထောင်စုအရေအတွက်
လူဦးရေ (၁) - ၂၂၁၀	၂၃၅	ဘာသာ(၁) - ဗုဒ္ဓ	၂၃၅
လူဦးရေ (၂) - ၈၅၆	၃	ဘာသာ(၂) - မိတ်ဆက်	၃
လူဦးရေစုစု	၄၀	ဘာသာစုစု	၄၀

	အမျိုးသား (အထူးအထွေထွေ)	အမျိုးသမီး (အထူးအထွေထွေ)
လူဦးရေ	၇၄၁	၇၇၃
အိမ်ထောင်စုစုစု	၂၃၅	၄၃

(ခ) လက်လှမ်းမီအသုံးပြုနိုင်သည့် အထောက်အပံ့များ

စာသင်ကျောင်း	အမှတ် မြင်ပါ	ကျန်းမာရေး	အမှတ် မြင်ပါ	ဘာသာရေးအထောက်အပံ့	အမှတ် မြင်ပါ
အထက်တန်းကျောင်း	<input type="checkbox"/>	ဆေးရုံ	<input type="checkbox"/>	ဂေဟီ	<input checked="" type="checkbox"/>
အလယ်တန်းကျောင်း	<input checked="" type="checkbox"/>	ကျန်းမာရေးဌာန	<input type="checkbox"/>	ပုဂ္ဂိုလ်ကျောင်း	<input checked="" type="checkbox"/>
မူလတန်းကျောင်း	<input type="checkbox"/>	ကျန်းမာရေးဌာနခွဲ	<input type="checkbox"/>	ပိဋကတ်ကျောင်း	<input checked="" type="checkbox"/>
မူကြိုကျောင်း	<input checked="" type="checkbox"/>	ဆေးဝေးခန်း	<input type="checkbox"/>	ရုပ်ရှင်ကျောင်း	<input type="checkbox"/>
အခြား	<input checked="" type="checkbox"/>	အခြား	<input type="checkbox"/>	ဂေဟီ	<input type="checkbox"/>
				အခြား	<input type="checkbox"/>
မှတ်စုတ်		မှတ်စုတ်		မှတ်စုတ်	

လူထုပဟိုပြုစီမံကိန်းလုပ်ငန်းအကောင်အထည်ဖော်မှုအစီရင်ခံစာ  
(နတ်မှော်ကျေးရွာအုပ်စု၊ နတ်မှော်ဟောင်းကျေးရွာ)

(ဂ) ကျွမ်းကျင်သူများမှတ်တမ်း ၊ ကျေးရွာတွင်နေထိုင်သော သို့မဟုတ် ထိခြားရွာမှလာရောက်သောကျွမ်းကျင်သူများ

(၁) ကာသပ်ကျောင်း			(၂) ကျွန်းမာအချ			(၃) သင်္ချာအထက		
	ရွာတွင်နေထိုင်သူ	အခြားရွာမှလာသူ		ရွာတွင်နေထိုင်သူ	အခြားရွာမှလာသူ		ရွာတွင်နေထိုင်သူ	အခြားရွာမှလာသူ
မူလတန်းပြဆရာဆရာမ	<input checked="" type="checkbox"/>	<input checked="" type="checkbox"/>	ဆရာဝန်	<input type="checkbox"/>	<input type="checkbox"/>	လက်သမား	<input checked="" type="checkbox"/>	<input checked="" type="checkbox"/>
အထက်တန်းပြဆရာဆရာမ	<input type="checkbox"/>	<input type="checkbox"/>	လက်ထောက်ကျန်းမာရေးမှူး	<input type="checkbox"/>	<input type="checkbox"/>	ဝန်ထုပ်	<input checked="" type="checkbox"/>	<input checked="" type="checkbox"/>
အလယ်တန်းပြဆရာဆရာမ	<input checked="" type="checkbox"/>	<input checked="" type="checkbox"/>	အသိအမှတ်ပြုကျန်းမာရေးဆရာမ	<input checked="" type="checkbox"/>	<input type="checkbox"/>	လွှဲစစ်ဆိုင်ရာ	<input type="checkbox"/>	<input type="checkbox"/>
မူလတန်းဆရာဆရာမ	<input type="checkbox"/>	<input checked="" type="checkbox"/>	အရိပ်အောက်	<input checked="" type="checkbox"/>	<input type="checkbox"/>	ခရိုင်အထက်သူ	<input type="checkbox"/>	<input type="checkbox"/>
အခြား	<input type="checkbox"/>	<input type="checkbox"/>	ပြည်သူ့ကျန်းမာရေးလုပ်သား (၁)/(၂)	<input checked="" type="checkbox"/>	<input type="checkbox"/>	စက်ပြင်ဆရာ	<input checked="" type="checkbox"/>	<input type="checkbox"/>
မှတ်စုတ်			မှတ်စုတ်			မှတ်စုတ်		

(ဃ) ကျေးရွာသို့ ရောက်ရှိနိုင်သည့်လမ်းအခြေအနေ / ကျေးရွာတစ်ရွာသည် ၎င်း၏ကျေးရွာအုပ်စုနှင့် ဆက်သွယ်ထားသော လမ်းအခြေအနေ (အောက်ဖိတ်ကိုစိုင်းပါ)

ကျောက်ကြမ်းလမ်း      ကတ္တရာလမ်း      ကျွန်းကရစ်လမ်း      မော်တော်ဆိုင်ကယ်လမ်း  
 ကျောက်ခင်းလမ်း      မြေသားလမ်း      လှသွားလမ်း      အခြား \_\_\_\_\_

(င) ကျေးရွာခွဲခြားပစ်ခတ်  
 (၁) လူထုတော်ပြုပုံစံကိန်းမတင်မီ ဤကျေးရွာတွင်ကျေးရွာခွဲခြားပစ်ခတ်မှုရှိပါသလား? ပိုင်ခံ၊ ရှိပါသည်/မရှိပါ/မသိပါ  
 (၂) ရှိပါလျှင် ဤပစ်ခတ်မှုကို မည်သည့် ခုနှစ်တွင်ပြင်ဆင်ခဲ့ပါသနည်း? နှစ်- ၂၀၁၅/မသိပါ  
 (၃) ဤပစ်ခတ်မှုကို ပြီးနယ်မှအတည်ပြုခဲ့ပါသလား? ပြုခဲ့ပါသည်/မပြုခဲ့ပါ/မသိပါ

(စ) ဝန်ထောက်အဖွဲ့  
 (၁) ဤကျေးရွာ၏တော်မူဝင်ကျေးရွာအုပ်စု၏တော်မူဝင်ဝန်ထောက်အဖွဲ့အစည်းရှိပါသလား? ပိုင် ဤရွာ/မသိပါ  
 (၂) ဤကျေးရွာမှ ၎င်းကျေးရွာအုပ်စု၏တော်မူဝင်သွားလာရာတွင်ကြားဖြင့်အချိန် ၁၀ မိနစ်

မြောက်ဝဠု ရာသီတွင်ကြာချိန် ၁၀ မိနစ်  
 ထောက်လှမ်း/မော်တော်ဆိုင်ကယ်/မြေလျှင်/လား/မော်တော်ဆိုင်/ အခြား \_\_\_\_\_  
 မိုးရာသီတွင်ကြာချိန် ၁၀ မိနစ်  
 ထောက်လှမ်း/မော်တော်ဆိုင်ကယ်/မြေလျှင်/လား/မော်တော်ဆိုင်/ အခြား \_\_\_\_\_

လူထုတော်ပြုပုံစံကိန်းလုပ်ငန်းအကောင်အထည်ဖော်မှုအစီရင်ခံစာ  
 (နတ်မှော်ကျေးရွာအုပ်စု၊ နတ်မှော်ဟောင်းကျေးရွာ)

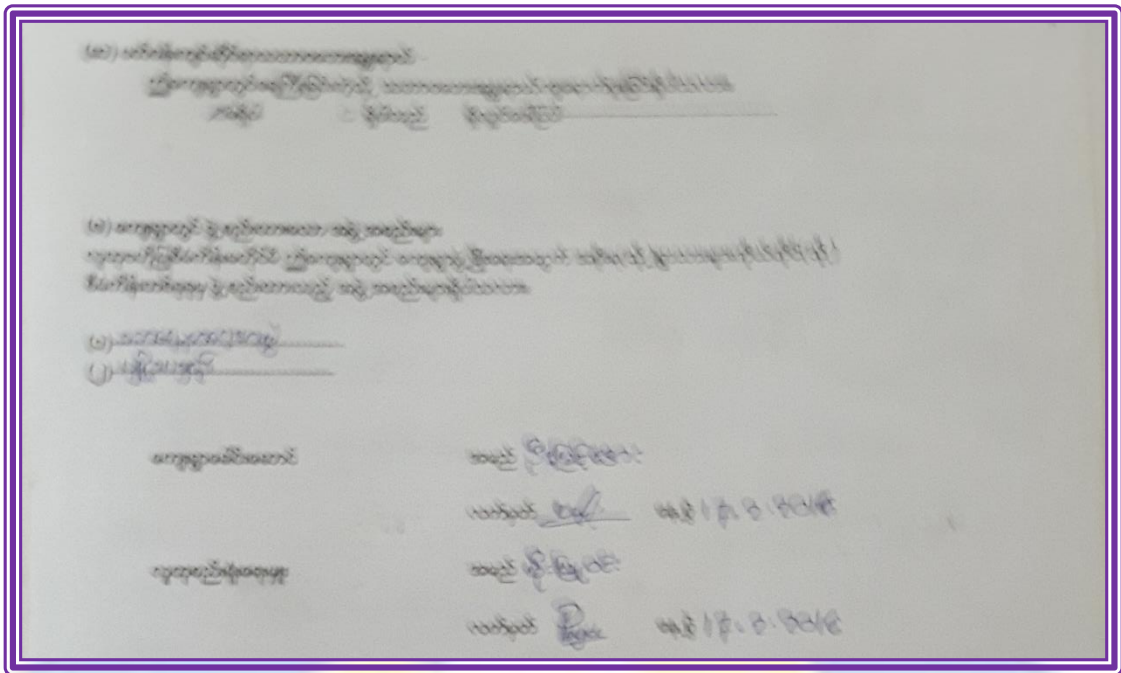

၁၀။ စီမံကိန်းစက်ဝန်းအချိန်ဇယား (ပုံစံ-၂)

ပုံစံ ၀-၂ - စီမံကိန်းစက်ဝန်းအချိန်ဇယား (PC 2)						
လမ်းညွှန်ချက်-သက်ဆိုင်ရာလူထုစည်းရုံးရေးမှူး/လက်ထောက်နည်းပညာနည်းပညာမှူးများမှ အတွက်တိုပုံစံကိုဖြည့်သွင်းရမည်။			စီမံကိန်းစက်ဝန်းအဆင့်တစ်ခုစီ ငြိမ်းတိုင်ကျေးရွာနှင့် ကျေးရွာအုပ်စု			
စည်းရုံးရေးမှူး/ဝန်ထမ်း အမည် - <u>စိုးမြင့်ဝင်း</u>						
နေ့စွဲ			စက်ဝန်းအားအမှတ်ခြိပ်ပါ <input type="checkbox"/> စက်ဝန်း(၀) <input type="checkbox"/> စက်ဝန်း(၂) <input type="checkbox"/> စက်ဝန်း(၃) <input type="checkbox"/> စက်ဝန်း(၄)			
ပြည်နယ်/တိုင်း - <u>မန္တလေး</u>	မြို့နယ် - <u>ချောင်းဆုံ</u>	ကျေးရွာအုပ်စု - <u>နတ်မောက်</u>	ကျေးရွာ - <u>နတ်မောက် (ဦးဟောင်း)</u>			
စီမံကိန်းထောင်ရွက်မှုအဆင့်များ	နေ့စွဲ		အစည်းအဝေးတွင်တက်ရောက်သူအရေအတွက်			
	စတင်သည့်နေ့	ပြီးဆုံးသည့်နေ့	အမျိုးသားအရေအတွက်	အမျိုးသမီးအရေအတွက်	အိမ်ထောင်စုအရေအတွက်	လူမျိုးစုတက်ရောက်သူအရေအတွက်နှင့် လူမျိုးစုအမည်
၀. ကျေးရွာစီမံကိန်း မိတ်ဆက်အစည်းအဝေး	16-2-2016	16-2-2016	41	84	125	2   ကျွန်ုပ်တို့
၂. ကျေးရွာစွဲမြဲရေး စီမံချက်ရေးဆွဲခြင်းအစည်းအဝေး	17-2-2016	17-2-2016	51	88	139	2   ကျွန်ုပ်တို့
၃. ကျေးရွာအုပ်စု လုပ်ငန်းဆုံးဖြတ်ချက်ချသည့်အစည်းအဝေး						
၄. မြို့နယ်အဆင့်စီမံကိန်းရေးဆွဲရေးနှင့်အကောင်အထည်ဖော်ရေးကော်မတီ၏ စီမံကိန်းသုံးသပ်မှုအစည်းအဝေး			မလို	မလို	မလို	မလို
၅. မြို့နယ်စီမံကိန်းရေးဆွဲရေးနှင့်အကောင်အထည်ဖော်ရေးကော်မတီ၏ဆုံးဖြတ်မှုကို ရွာသို့ အသိပေးအကြောင်းကြားသည့်အစည်းအဝေး						
၆. စီမံကိန်းလုပ်ငန်းခွဲစီမံချက်ရေးဆွဲခြင်းအစည်းအဝေး	မလို	မလို	မလို	မလို	မလို	မလို
၆.၀။ စီမံကိန်းလုပ်ငန်း အကောင်အထည်ဖော်ရေးအစီအစဉ် ရေးဆွဲခြင်း						
၆.၂။ ဝယ်ယူရေးအစီအစဉ် ရေးဆွဲခြင်း						

လူထုပဟိုပြုစီမံကိန်းလုပ်ငန်းအကောင်အထည်ဖော်မှုအစီရင်ခံစာ  
(နတ်မောက်ကျေးရွာအုပ်စု၊ နတ်မောက်ဟောင်းကျေးရွာ)

၁၁။ ကျေးရွာဖွံ့ဖြိုးရေးဦးစားပေးအစီအစဉ် (ပုံစံ-၃)

ပုံစံ ၈-၃ ကျေးရွာဖွံ့ဖြိုးရေး ဦးစားပေးအစီအစဉ် (Form PC 3)

လမ်းညွှန် ချက် /အဆင့်(၃)ကျေးရွာဖွံ့ဖြိုးရေးမှန်းချက်အစည်းအဝေးပြီးဆုံးသောအခါ ကျေးရွာစီမံကိန်း အထောက်အကူပြု  
ကော်မတီသည် လူထုစည်းရုံးရေးမှူးအကူအညီဖြင့် ဤပုံစံကိုပြည့်စုံအောင် ဖြည့်သွင်းရမည်။ အားလုံးသော အခက်အခဲ  
အတားအဆီးများ၊ ဖွံ့ဖြိုးမှုဦးစားပေးအစီအစဉ်များ၊လူထုပဟိုပြုစီမံကိန်း၏ ရန်ပုံငွေအရင်းအမြစ်နှင့် မသက်ဆိုင်သည့် လုပ်ငန်းများ  
အားလုံးကိုဖော်ပြရမည်။

လူထုစည်းရုံးရေးမှူး/ဝန်ထမ်း အမည် - မ၊ရီ၊ဖြူ၊ဝင်း  
ဇန်နဝါရီ - ၁၇. ၉. ၂၀၁၆ ဝက်ဝန်းအား အမှတ်ခြစ်ပါ (✓) / ဝက်ဝန်း(၁)  
□ ဝက်ဝန်း(၂) □ ဝက်ဝန်း(၃) □ ဝက်ဝန်း(၄)

ပြည်နယ်/တိုင်း: မြန်မာအစွန်အဖျား ကျေးရွာအုပ်စု - နယ်စွန်အိမ် ကျေးရွာ - နယ်စွန်ရွာဟောင်း  
က. အခက်အခဲအတားအဆီးများအားဆွေးနွေးခြင်း - ယခုလက်ရှိအခြေအနေတွင်ဤကျေးရွာဖွံ့ဖြိုးတိုးတက်ရေးအတွက်  
အဓိကအခက်အခဲအတားအဆီးများသည် မည်သည့်များဖြစ်ပါသနည်း(အမျိုးသား/သမီး အနည်းဆုံးအခက်အခဲ ၅  
ခုစီဖော်ပြပါ)

အမျိုးသား အဖွဲ့မှတင်ပြသောအခက်အခဲအတားအဆီးများ	အမျိုးသမီး အဖွဲ့မှတင်ပြသောအခက်အခဲအတားအဆီးများ
၁ စတုဂံကန်၊ ရေမလုံလောက်မှု၊ စခန်းကန်	၁ လမ်းပန်းဆက်သွယ်ရေး၊ စခန်းအခဲ
၂ ရေမလုံလောက်မှု၊ ပျက်စီးမှု၊ စခန်းကန်	၂ ကျန်းမာရေး ဗြဟ္မစာအု
၃ ကျန်းမာရေး၊ စခန်းကန်၊ စခန်းကန်၊ စခန်းကန်	၃ မီးရှို့ကျေ ငါးနုအုတ်စခန်း
၄ မညာသာ ဗြဟ္မစာ၊ စခန်းကန်၊ စခန်းကန်	၄ စတုဂံကန်၊ ရေဗြဟ္မစာအု
၅ စခန်းကန်၊ စခန်းကန်၊ စခန်းကန်	၅ ဗဟိုကျေ၊ စခန်းကန်

အမျိုးသားအဖွဲ့မှတင်ပြသောမှန်းချက်များ	အမျိုးသမီးအဖွဲ့မှတင်ပြသောမှန်းချက်များ
၁ စခန်းကန်၊ စခန်းကန်၊ စခန်းကန်	၁ နယ်စွန်ကျေးရွာတစ်ရွာလုံး ကျန်းမာရေးနှင့် ဖွံ့ဖြိုးရေးအဖွဲ့
၂ ကျေးရွာတစ်ရွာလုံး ကျန်းမာရေးအဖွဲ့	၂ လမ်းပန်းဆက်သွယ်ရေး၊ စခန်းကန်၊ စခန်းကန်
၃ စခန်းကန်၊ စခန်းကန်၊ စခန်းကန်	၃ နယ်စွန်ကျေးရွာဟောင်း တွင် ၂၄ နာရီမီးရှို့ကျေအဖွဲ့
၄ စခန်းကန်၊ စခန်းကန်၊ စခန်းကန်	၄ လုံလောက်မှုမရှိသည့် စခန်းကန်၊ စခန်းကန်
၅ စခန်းကန်၊ စခန်းကန်၊ စခန်းကန်	၅ မြို့နယ်မှ ကလေးတန်းကျောင်း၊ စခန်းကန်၊ စခန်းကန်

၆. စကားပြောရေးစာအုပ်များ ထုတ်ဝေခြင်း  
၇. ပြည်ပမှ ဝန်ထမ်းများ ခေါ်ယူခြင်း  
၈. ဤကျေးရွာ၏ လာမည့် (၃)နှစ်အတွက် ဦးစားပေး ဖွံ့ဖြိုးတိုးတက်မှု လုပ်ငန်း အစီအစဉ်များအားဖော်ပြပါ။  
(လူထုပဟိုပြုစီမံကိန်း ရန်ပုံငွေအတွက် အဆိုပြုသော အစီအစဉ်များကိုဦးစားပေး အဆင့်အလိုက်ဖော်ပြပြီး ကုန်လူထုပဟိုပြု  
စီမံကိန်း ရန်ပုံငွေအရင်းအမြစ်နှင့် မပတ်သက်သည့်အစီအစဉ်များလည်းဖော်ပြရန်ဖြစ်သည်)

ကျေးရွာအတွက်ဦးစားပေးဖွံ့ဖြိုး တိုးတက်မှု လုပ်ငန်းစဉ်များ	အဆိုပြုသူ (အမျိုးသားများ/ အမျိုးသမီးများ/	လူထုပဟိုပြုစီမံကိန်းအတွက်အဆိုပြု သည် (ဦးစားပေးအဆင့် အလိုက် ဖော်ပြပါ)	ရန်မှန်း ကုန်ကျ စရိတ်	အကျိုးသေး စားရှိသူမရ မှန်းခြေ
--	---	--	-----------------------------	-------------------------------------

လူထုပဟိုပြုစီမံကိန်းလုပ်ငန်းအကောင်အထည်ဖော်မှုအစီရင်ခံစာ  
(နတ်မှော်ကျေးရွာအုပ်စု၊ နတ်မှော်ဟောင်းကျေးရွာ)



၁၃။ အစည်းအဝေးတက်ရောက်သူများစာရင်း (ပုံစံ-၁၂)

လူထုဗဟိုပြုစီမံကိန်းစီမံကိန်းလက်ဥ  
အပိုင်း-၃ ၂၉.၉.၂၀၁၅

ပုံစံ - ၀-၁၂ - အစည်းအဝေးတက်ရောက်သူများ (FORM PC 12)

လမ်းညွှန်၊ စီမံကိန်း အစည်းအဝေးအားလုံးတွင် အသုံးပြုရန်၊ လူထုစည်းရုံးရေးများက ကျေးရွာသို့ ကူးဆင်းစဉ် စစ်ဆေး၍ ပုံစံ ၂ စီမံကိန်းစက်ဝန်းအဖိုင်ဖွဲ့စည်းပါ အစည်းအဝေးတက်ရောက်သူများစာရင်းကို မြည့်သွင်းရန်

စည်းရုံးရေးမှူးအမည် **မမိ.ဖြူဝင်း**

ရက်စွဲ၊ ၂၀၁၆ ခုနှစ်၊ ဇူလိုင်လ ၁၆ ရက်

မြည်နယ်/ တိုင်းဒေသကြီး **မန္တလေး**၊ မြို့နယ် **ကျေးရွာအုပ်စု** **ပုဇွန်ကျေးရွာ**၊ ကျေးရွာ **ပုဇွန်ကျေးရွာ (၂) (ဟောင်း)**

အစည်းအဝေးခေါင်းစဉ်

စဉ်	အမည်	ကျား (✓)	မ (✓)	အိမ်ထောင်စုကိုယ်စားလှယ် (✓) <sup>(၁)</sup>	လွှဲငှား	လက်မှတ်
၁.	ဒေါ်ခင်မာမာ	✓		✓	၈၂၆၇	မိမိ
၂.	ဒေါ်လှအေး	✓		✓	၈၂၆၇	မိမိ
၃.	ဒေါ်အိမ်အောင်	✓		✓	၈၂၆၇	မိမိ
၄.	ဒေါ်အေးအေး	✓		✓	၈၂၆၇	မိမိ
၅.	ဒေါ်အောင်အောင်	✓		✓	၈၂၆၇	မိမိ
၆.	ဒေါ်အောင်အောင်	✓		✓	၈၂၆၇	မိမိ
၇.	ဒေါ်အောင်အောင်	✓		✓	၈၂၆၇	မိမိ
၈.	ဒေါ်အောင်အောင်	✓		✓	၈၂၆၇	မိမိ
၉.	ဒေါ်အောင်အောင်	✓		✓	၈၂၆၇	မိမိ
၁၀.	ဒေါ်အောင်အောင်	✓		✓	၈၂၆၇	မိမိ
၁၁.	ဒေါ်အောင်အောင်	✓		✓	၈၂၆၇	မိမိ
၁၂.	ဒေါ်အောင်အောင်	✓		✓	၈၂၆၇	မိမိ
၁၃.	ဒေါ်အောင်အောင်	✓		✓	၈၂၆၇	မိမိ

(၁) အိမ်ထောင်စုကိုယ်စားလှယ်အဖြစ် အမျိုးသား/အမျိုးသမီး အိမ်ထောင်စု တစ်ခုကို ကိုယ်စားပြုသူမည်သူမဆို အမှတ်ပြုနိုင်ပါ။

လူထုဗဟိုပြုစီမံကိန်းစီမံကိန်းလက်ဥ  
အပိုင်း-၃ ၂၉.၉.၂၀၁၅

ပုံစံ - ၀-၁၂ - အစည်းအဝေးတက်ရောက်သူများ (FORM PC 12)

လမ်းညွှန်၊ စီမံကိန်း အစည်းအဝေးအားလုံးတွင် အသုံးပြုရန်၊ လူထုစည်းရုံးရေးများက ကျေးရွာသို့ ကူးဆင်းစဉ် စစ်ဆေး၍ ပုံစံ ၂ စီမံကိန်းစက်ဝန်းအဖိုင်ဖွဲ့စည်းပါ အစည်းအဝေးတက်ရောက်သူများစာရင်းကို မြည့်သွင်းရန်

စည်းရုံးရေးမှူးအမည် **မမိ.ဖြူဝင်း**

ရက်စွဲ၊ ၂၀၁၆ ခုနှစ်၊ ဇူလိုင်လ ၁၆ ရက်

မြည်နယ်/ တိုင်းဒေသကြီး **မန္တလေး**၊ မြို့နယ် **ကျေးရွာအုပ်စု** **ပုဇွန်ကျေးရွာ**၊ ကျေးရွာ **ပုဇွန်ကျေးရွာ (၂) (ဟောင်း)**

အစည်းအဝေးခေါင်းစဉ်

စဉ်	အမည်	ကျား (✓)	မ (✓)	အိမ်ထောင်စုကိုယ်စားလှယ် (✓) <sup>(၁)</sup>	လွှဲငှား	လက်မှတ်
၁.	ဒေါ်အေးအေး	✓		✓	၈၂၆၇	မိမိ
၂.	ဒေါ်အေးအေး	✓		✓	၈၂၆၇	မိမိ
၃.	ဒေါ်အေးအေး	✓		✓	၈၂၆၇	မိမိ
၄.	ဒေါ်အေးအေး	✓		✓	၈၂၆၇	မိမိ
၅.	ဒေါ်အေးအေး	✓		✓	၈၂၆၇	မိမိ
၆.	ဒေါ်အေးအေး	✓		✓	၈၂၆၇	မိမိ
၇.	ဒေါ်အေးအေး	✓		✓	၈၂၆၇	မိမိ
၈.	ဒေါ်အေးအေး	✓		✓	၈၂၆၇	မိမိ
၉.	ဒေါ်အေးအေး	✓		✓	၈၂၆၇	မိမိ
၁၀.	ဒေါ်အေးအေး	✓		✓	၈၂၆၇	မိမိ
၁၁.	ဒေါ်အေးအေး	✓		✓	၈၂၆၇	မိမိ
၁၂.	ဒေါ်အေးအေး	✓		✓	၈၂၆၇	မိမိ
၁၃.	ဒေါ်အေးအေး	✓		✓	၈၂၆၇	မိမိ

(၁) အိမ်ထောင်စုကိုယ်စားလှယ်အဖြစ် အမျိုးသား/အမျိုးသမီး အိမ်ထောင်စု တစ်ခုကို ကိုယ်စားပြုသူမည်သူမဆို အမှတ်ပြုနိုင်ပါ။

လူထုဗဟိုပြုစီမံကိန်းလုပ်ငန်းအကောင်အထည်ဖော်မှုအစီရင်ခံစာ  
(နတ်မှော်ကျေးရွာအုပ်စု၊ နတ်မှော်ဟောင်းကျေးရွာ)



လူထုပဟ်ဂ်ပြုစီမံကိန်းလက်ခွဲ  
အပိုင်း-၃ ၂၉.၉.၂၀၁၅

ပုံစံ - ၀-၁၂ - အစဉ်အတော်ရောက်သူများ (FORM PC 12)

လမ်းညွှန်၊ စီမံကိန်း အစဉ်အတော်အားလုံးတွင် အသုံးပြုရန် လူထုစည်းရုံးရေးအဖွဲ့က ကျေးဇူးတင် တောင်းဆို ဝင်ရောက် ပုံစံ ၂ စီမံကိန်းစက်ဝန်းအချိန်အတော် အစဉ်အတော်ရောက်  
သူများစာရင်းကို ဖြည့်သွင်းရန်

စည်းရုံးရေးအဖွဲ့အမည် - မင်းမြဝင်း

ရက်စွဲ၊ ၂၀၁၆ ခု၊ ဇူလိုင်လ ၁၆ ရက်

ပြည်နယ်/ တိုင်းဒေသကြီး - မြန်မာပြည်

မြို့နယ် - ရွှေဘိုမြို့နယ်

မြို့နယ် - ရွှေဘိုမြို့နယ်

ကျေးရွာအုပ်စု - ရွှေဘိုမြို့နယ်

ကျေးရွာ - ရွှေဘိုမြို့နယ်

အစဉ်အတော်ခေါင်းစဉ်

စဉ်	အမည်	ကျား (✓)	မ (✓)	အိမ်ထောင် စုတိုက်ထား လှယ်(✓)⁽ᵃ⁾	လူငယ်	လက်မှတ်
၁	စိုးညွန့်ကျော်	✓		✓	မဟုတ်	
၂	ဒေါ်အေးအေး		✓	✓	မဟုတ်	
၃	ဒေါ်အေးအေး		✓	✓	မဟုတ်	
၄	စိုးကျော်ဝင်း	✓		✓	မဟုတ်	
၅	ဒေါ်အေးအေး		✓	✓	မဟုတ်	
၆	ဒေါ်အေးအေး		✓	✓	မဟုတ်	
၇	စိုးဝင်းစိုးဝင်း	✓		✓	မဟုတ်	
၈	စိုးဝင်းစိုးဝင်း	✓		✓	မဟုတ်	
၉	ဒေါ်အေးအေး		✓	✓	မဟုတ်	
၁၀	စိုးဝင်းစိုးဝင်း	✓		✓	မဟုတ်	
၁၁	စိုးဝင်းစိုးဝင်း	✓		✓	မဟုတ်	
၁၂	စိုးဝင်းစိုးဝင်း	✓		✓	မဟုတ်	
၁၃	စိုးဝင်းစိုးဝင်း	✓		✓	မဟုတ်	
၁၄	စိုးဝင်းစိုးဝင်း	✓		✓	မဟုတ်	
စုစုပေါင်း		၁၀	၃			

(၁) အိမ်ထောင်စွဲစီမံခြင်းရန်မလိုပါ။ အမျိုးသား/အမျိုးသမီး အိမ်ထောင်စု တစ်စုကို တိုက်ထည့်လှည့်လှည့်လှည့် အပုတ်ခြင်းမပါ။

လူထုပဟ်ဂ်ပြုစီမံကိန်းလက်ခွဲ  
အပိုင်း-၃ ၂၉.၉.၂၀၁၅

ပုံစံ - ၀-၁၂ - အစဉ်အတော်ရောက်သူများ (FORM PC 12)

လမ်းညွှန်၊ စီမံကိန်း အစဉ်အတော်အားလုံးတွင် အသုံးပြုရန် လူထုစည်းရုံးရေးအဖွဲ့က ကျေးဇူးတင် တောင်းဆို ဝင်ရောက် ပုံစံ ၂ စီမံကိန်းစက်ဝန်းအချိန်အတော် အစဉ်အတော်ရောက်  
သူများစာရင်းကို ဖြည့်သွင်းရန်

စည်းရုံးရေးအဖွဲ့အမည် - မင်းမြဝင်း

ရက်စွဲ၊ ၂၀၁၆ ခု၊ ဇူလိုင်လ ၁၇ ရက်

ပြည်နယ်/ တိုင်းဒေသကြီး - မြန်မာပြည်

မြို့နယ် - ရွှေဘိုမြို့နယ်

မြို့နယ် - ရွှေဘိုမြို့နယ်

ကျေးရွာအုပ်စု - ရွှေဘိုမြို့နယ်

ကျေးရွာ - ရွှေဘိုမြို့နယ်

အစဉ်အတော်ခေါင်းစဉ်

စဉ်	အမည်	ကျား (✓)	မ (✓)	အိမ်ထောင် စုတိုက်ထား လှယ်(✓)⁽ᵃ⁾	လူငယ်	လက်မှတ်
၁	စိုးညွန့်ကျော်	✓		✓	မဟုတ်	
၂	စိုးဝင်းစိုးဝင်း	✓		✓	မဟုတ်	
၃	စိုးကျော်ဝင်း	✓		✓	မဟုတ်	
၄	စိုးဝင်းစိုးဝင်း	✓		✓	မဟုတ်	
၅	စိုးဝင်းစိုးဝင်း	✓		✓	မဟုတ်	
၆	စိုးဝင်းစိုးဝင်း	✓		✓	မဟုတ်	
၇	စိုးဝင်းစိုးဝင်း	✓		✓	မဟုတ်	
၈	စိုးဝင်းစိုးဝင်း	✓		✓	မဟုတ်	
၉	စိုးဝင်းစိုးဝင်း	✓		✓	မဟုတ်	
၁၀	စိုးဝင်းစိုးဝင်း	✓		✓	မဟုတ်	
၁၁	စိုးဝင်းစိုးဝင်း	✓		✓	မဟုတ်	
၁၂	စိုးဝင်းစိုးဝင်း	✓		✓	မဟုတ်	
၁၃	စိုးဝင်းစိုးဝင်း	✓		✓	မဟုတ်	
စုစုပေါင်း		၅	၈			

(၁) အိမ်ထောင်စွဲစီမံခြင်းရန်မလိုပါ။ အမျိုးသား/အမျိုးသမီး အိမ်ထောင်စု တစ်စုကို တိုက်ထည့်လှည့်လှည့်လှည့် အပုတ်ခြင်းမပါ။

လူထုပဟ်ဂ်ပြုစီမံကိန်းလုပ်ငန်းအကောင်အထည်ဖော်မှုအစီရင်ခံစာ  
(နတ်မှော်ကျေးရွာအုပ်စု၊ နတ်မှော်ဟောင်းကျေးရွာ)

၁၄။ အစည်းအဝေးမှတ်တမ်းများ

အစည်းဝေး ဖွဲ့စည်းတမ်း

အကြောင်းအရာ	"	" ဦးစီးဌာနအကြီးအမှတ်စဉ်
နေ့စွဲ	"	" နတ်ဇော်ကျေးရွာ၊ ဘုန်းဇော်ကျေး၊ ဓမ္မစုံ
ကျေးရွာ	"	" ၁၇. ၂. ၂၀၁၆
ကျေးရွာအုပ်စု	"	" နတ်ဇော်ကျေးရွာဟောင်း
ဦးဆောင်ဆွေးနွေးသူ	"	" ဦးစောအောင်၊ ဦးယုကျော်၊ ဦးမြင့်စိန်၊ ဦးအောင်ကျော်၊ ဒေါ်နီမြင့်လင်း၊ ဒေါ်အိအိအောင်
အစည်းဝေးစတင်ချိန်	"	" ၁၀:၀၀ နာရီ
အစည်းဝေးအကြောင်းအရာ	"	" ၁၅၇ - ၅၁ - ၈၈ ပေါ် ၁၂၃၄

ဦးစီးဌာနအကြီးအမှတ်စဉ်ကို နံနက် ၁၀:၀၀ ဝှစ်စတင် ခဲ့သည်။

အဆိုပါ အစည်းဝေးသည် နေ့စဉ် အစည်းဝေး ဖွဲ့စည်းခြင်းဖြင့် ဦးစီးဌာနအကြီးအမှတ်စဉ်များ အား ဆွေးနွေး ခြင်း ဖြစ်သည်။

ကျေးရွာအုပ်စု မှတ်တမ်းများကို စစ်ဆေးခြင်းဖြင့် ဦးစီးဌာနအကြီးအမှတ်စဉ်များ အား ဆွေးနွေး ခြင်း ဖြစ်သည်။

ကျေးရွာအုပ်စု မှတ်တမ်းများကို စစ်ဆေးခြင်းဖြင့် ဦးစီးဌာနအကြီးအမှတ်စဉ်များ အား ဆွေးနွေး ခြင်း ဖြစ်သည်။

ကျေးရွာအုပ်စု မှတ်တမ်းများကို စစ်ဆေးခြင်းဖြင့် ဦးစီးဌာနအကြီးအမှတ်စဉ်များ အား ဆွေးနွေး ခြင်း ဖြစ်သည်။

ကျေးရွာအုပ်စု မှတ်တမ်းများကို စစ်ဆေးခြင်းဖြင့် ဦးစီးဌာနအကြီးအမှတ်စဉ်များ အား ဆွေးနွေး ခြင်း ဖြစ်သည်။

ကျေးရွာအုပ်စု မှတ်တမ်းများကို စစ်ဆေးခြင်းဖြင့် ဦးစီးဌာနအကြီးအမှတ်စဉ်များ အား ဆွေးနွေး ခြင်း ဖြစ်သည်။

ဖွဲ့စည်းတမ်း တင်သူ  
Thy  
ဒေါ်နီမြင့်လင်း  
CF

၁၅။ ကဏ္ဍအလိုက်ဦးစားပေးဖွံ့ဖြိုးရေးလုပ်ငန်းစဉ်များ

စဉ်	ကျေးရွာအမည်	အဆိုပြုသူ	လုပ်ငန်း
1	နတ်မှော်သစ်	ကျား/မ	သောက်သုံးရေကန်တိုးချဲ့ခြင်း
2	နတ်မှော်သစ်	ကျား/မ	ရေနုတ်မြောင်းပြုပြင်ခြင်း
3	နတ်မှော်သစ်	ကျား/မ	ကျေးလက်ဆေးပေးခန်း တည်ဆောက်ခြင်း
4	နတ်မှော်သစ်	ကျား/မ	ရွာချင်းဆက်ကျောက်ကြမ်းလမ်းအား ပြန်လည်ပြုပြင်ခြင်း
5	နတ်မှော်သစ်	ကျား/မ	ကျေးရွာဈေးတည်ဆောက်ခြင်း
6	နတ်မှော်သစ်	ကျား/မ	စာကြည့်တိုက်တည်ဆောက်ခြင်း
7	နတ်မှော်ဟောင်း	ကျား/မ	မြေသားလမ်းမှ ကွန်ကရစ်လမ်းအဖြစ်အဆင့်မြှင့်တင်ခြင်း

လူထုပတ်ဝန်းကျင်ထိခိုက်မှုလျှော့ချရေးလုပ်ငန်းအကောင်အထည်ဖော်မှုအစီရင်ခံစာ  
(နတ်မှော်ကျေးရွာအုပ်စု၊ နတ်မှော်ဟောင်းကျေးရွာ)

၁၆။ ကျေးရွာဖွံ့ဖြိုးရေးစီမံချက်အရည်အသွေးထိန်းချုပ်မှု (Checklist for VDP)

VDP အရည်အသွေးထိန်းချုပ်မှု

(၁) VDP စာရွက်စာတမ်းပြီးဆုံးမှုကို စစ်ဆေးပါ။ (OM အရ)

- မျက်နှာဖုံး (အဖုံး)
- မာတိကာ
- ကျေးရွာအခြေခံ Data
- PSA အကျဉ်းချုပ်နှင့် PRA လုပ်ငန်းစဉ်
- အမျိုးသား/အမျိုးသမီးအဖွဲ့များ၏အခက်အခဲများ
- ကျေးရွာမျှော်မှန်းချက် (ဆွေးနွေးချက်ရလဒ်)
- အမျိုးသား/ အမျိုးသမီးအဖွဲ့များ သဘောတူထားသည့် နောင်လေးနှစ်အတွက် ဦးစားပေးလုပ်ငန်းများစာရင်း (အခြေခံအဆောက်အအုံ၊ အသက်မွေးမှု၊ ပညာရေး၊ လူမှုရေးထိန်းသိမ်းမှု)

နောက်ဆက်တွဲများ -

- လူမှုရေးအကဲဖြတ်မှု၊ စာရွက်စာတမ်းခါတ်ပုံနှင့် PRA လုပ်ငန်းစဉ် (ဖြစ်နိုင်လျှင်) မြေပုံများပါရမည်။ စည်းစိမ်ပိုင်ဆိုင်မှုအဆင့် Venn ပုံပါရမည် ....
- ကျေးရွာစီမံကိန်းရေးဆွဲရေးအစည်းအဝေးမိတ္တူ
- ကျေးရွာ၏အချက်အလက်များ (ပုံစံ-၁)
- ကျေးရွာမျှော်မှန်းချက်

(၂) လူမှုရေးအကဲဖြတ်မှုနှင့် VDP စစ်ဆေးပါ

- VDP တွင်ပါဝင်သောဦးရေ (အမျိုးသား/ အမျိုးသမီး)
- လူမှုရေးအကဲဖြတ်မှုအရည်အသွေးနှင့် VDP အတွက်ရက်ပေါင်း
- PRA ပစ္စည်းများ အသုံးပြုသည့်အရေအတွက်
- ပါဝင်သောဦးရေနှင့် လုပ်ငန်းများမှတ်တမ်းတင်ခြင်း (အစည်းအဝေးမှတ်တမ်း၊ အဖွဲ့ခါတ်ပုံ၊ တိုင်းရင်းသားအနည်းစုနှင့် ထိခိုက်လွယ်သောအဖွဲ့များ)
  - အလွန်ကောင်း
  - ကောင်း
  - ညံ့

လူထုပဟိုပြုစီမံကိန်းလုပ်ငန်းအကောင်အထည်ဖော်မှုအစီရင်ခံစာ (နတ်မှော်ကျေးရွာအုပ်စု၊ နတ်မှော်ဟောင်းကျေးရွာ)

- လုပ်ငန်းများ မှတ်တမ်းတင်ခြင်းနှင့် အမျိုးသမီးအဖွဲ့အစည်းအဝေး၏ရလဒ်အား ခွဲခြားပေးထားသလား။
  - ရှိ
  - မရှိ
- စီမံကိန်းအရေအတွက် (အမျိုးသား/ အမျိုးသမီးရွေးချယ်မှုအရေအတွက်)
- PRA နှင့်သက်ဆိုင်သော အခြားစီမံကိန်းအရေအတွက် (အမျိုးသား/ အမျိုးသမီး ရွေးချယ်မှုအရေအတွက်)



လူထုပတ်ဝန်းကျင်စီမံကိန်းလုပ်ငန်းအကောင်အထည်ဖော်မှုအစီရင်ခံစာ  
(နတ်မှော်ကျေးရွာအုပ်စု၊ နတ်မှော်ဟောင်းကျေးရွာ)