

ပြည်ထောင်စုသမ္မတမြန်မာနိုင်ငံတော်အစိုးရ  
စိုက်ပျိုးရေး၊ မွေးမြူရေးနှင့် ဆည်မြောင်းဝန်ကြီးဌာန  
(ကျေးလက်ဒေသဖွံ့ဖြိုးတိုးတက်ရေးဦးစီးဌာန)  
ကန်ပက်လက်မြို့နယ်



လူထုပဟိုပြုစီမံကိန်း

National Community Driven Development Project  
(NCDDP)



ကျေးရွာဖွံ့ဖြိုးရေးအစီအစဉ်

Village Development Plan (VDP)

ပင်းလောင်းကျေးရွာအုပ်စု၊ မာလီးကျေးရွာ

၂၀၁၆-ခုနှစ် ဇန်နဝါရီလ (၁၄)ရက်

ကန်ပက်လက်မြို့



မာတိကာ

၁။ ကန်ပက်လက်ဦးနှောက်ပြင်ဆင်ခြင်း	စာမျက်နှာ(၁ )
၂။ ကျေးရွာပြင်ဆင်ခြင်း	စာမျက်နှာ(၂ )
၃။ ဆိုင်ရာတွင်ပါဝင်သောကျေးရွာများစာရင်း	စာမျက်နှာ(၂ )
၄။ ကျေးရွာအခြေခံအချက်အလက်များ	စာမျက်နှာ(၃ )
၅။ လူထုပူးပေါင်းပါဝင်သောလူမှုဆန်းစစ်ခြင်းနှင့် အကဲဖြတ်ခြင်းလုပ်ငန်းစဉ်(PSA/PRA)အကျဉ်းချုပ်ဖော်ပြချက်	စာမျက်နှာ(၄ )
၆။ ကျေးရွာဖွံ့ဖြိုးရေးအစီအစဉ်အတွက်အသုံးပြုမိသော PRA toolsများတစ်ခုချင်းစီအတွက် သုံးသပ်ချက်များ	စာမျက်နှာ(၅ )
၇။ ကော်မတီဝင်များရွေးချယ်ခြင်းနှင့်ကျေးရွာဖွံ့ဖြိုးရေးအစီအစဉ်ဆောင်ရွက်မှုပတ်ဝန်းကျင်စာတမ်းများ	စာမျက်နှာ(၆ )
၈။ ကော်မတီဝင်များစာရင်း	စာမျက်နှာ(၆ )
၉။ ကျေးရွာအချက်အလက်(ပုံစံ-၁)	စာမျက်နှာ(၇ )
၁၀။ စီမံကိန်းစက်ဝန်းအချိန်ဇယား(ပုံစံ-၂)	စာမျက်နှာ(၈ )
၁၁။ ကျေးရွာဖွံ့ဖြိုးရေးဦးစားပေးအစီအစဉ်(ပုံစံ-၈၃)	စာမျက်နှာ(၉ )
၁၂။ ကျေးရွာအုပ်စုစီမံကိန်းလုပ်ငန်းခွဲများရွေးချယ်ခြင်း (ပုံစံ-၈၄)	စာမျက်နှာ(၁၀ )
၁၃။ အစည်းအဝေးတက်ရောက်သူဇယား(ပုံစံ-၈၅)	စာမျက်နှာ(၁၁ )
၁၄။ အစည်းအဝေးမှတ်တမ်းများ	စာမျက်နှာ(၁၂ )
၁၅။ ကဏ္ဍအလိုက်ဦးစားပေးဖွံ့ဖြိုးရေးလုပ်ငန်းစဉ်များ	စာမျက်နှာ(၁၃ )
၁၆။ ကျေးရွာဖွံ့ဖြိုးရေးအစီအစဉ်အရည်အသွေးထိန်းချုပ်မှု	စာမျက်နှာ(၁၄ )



# Kanpetlet Township, Village Tract Indicator

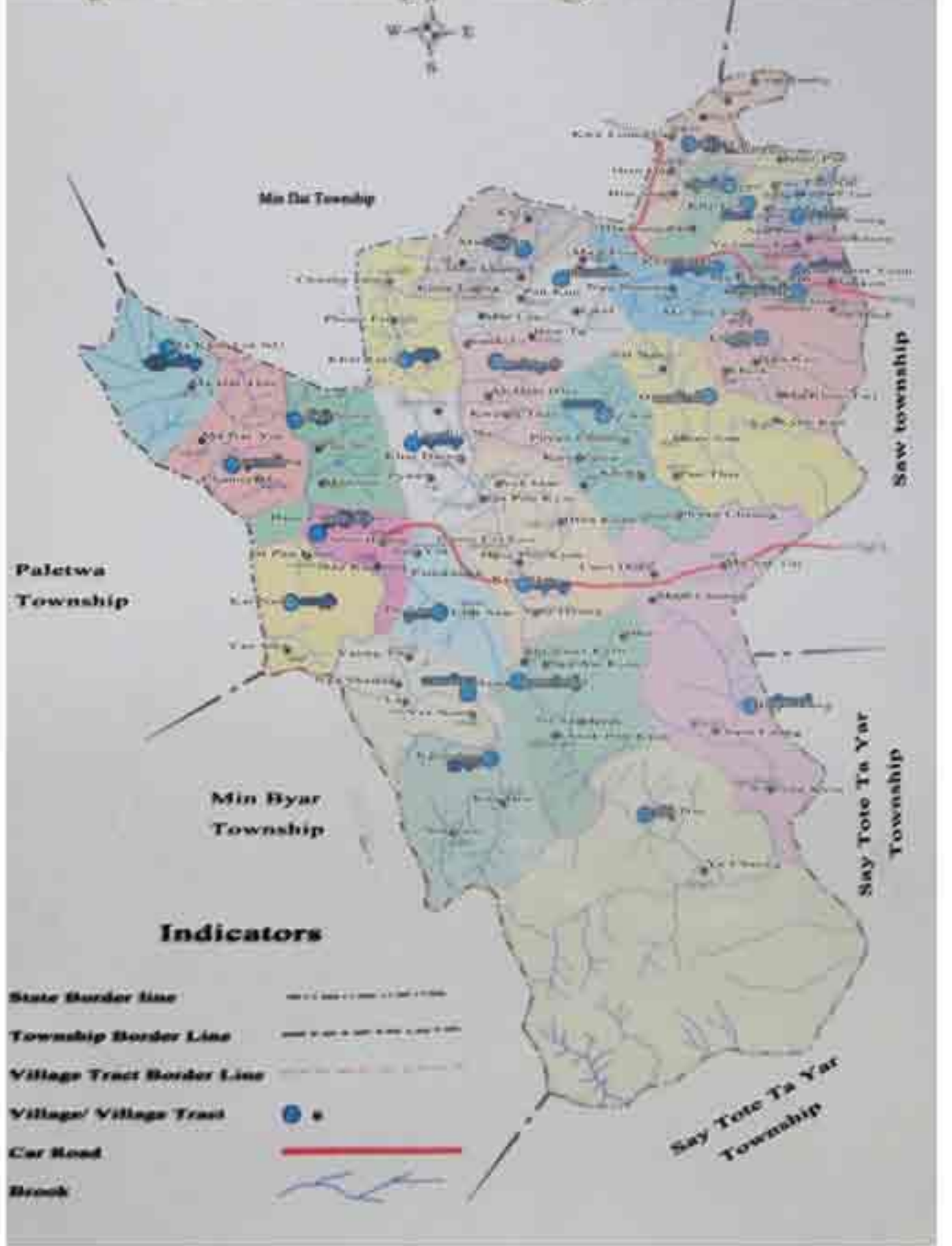



၂။ပင်းလောင်းကျေးရွာအုပ်စုမြေပုံ



၃။ကျေးရွာအုပ်စုတွင်ပါဝင်သောကျေးရွာများစာရင်း

စဉ်	ကျေးရွာအုပ်စုအမည်	ကျေးရွာအမည်	အိမ်ခြေ	လူဦးရေ		
				ကျား	မ	ပေါင်း
၁	ပင်းလောင်း	ပင်းလောင်း	၂၃	၆၅	၆၉	၁၃၄
၂	ပင်းလောင်း	မာလီး	၅	၁၃	၁၄	၂၇
၃	ပင်းလောင်း	ပန်းကွန်း	၁၉	၃၈	၄၀	၇၈
၄	ပင်းလောင်း	လွယ်	၆	၁၇	၁၅	၃၂





၅။ လူထုပူးပေါင်းပါဝင်သော လူမှုဆန်းစစ်ခြင်းနှင့် အကဲဖြတ်ခြင်းလုပ်ငန်းစဉ် (PSA/PRA)

စဉ်	အကြောင်းအရာ	ရက်စွဲ	ဦးတည်အုပ်စု	တက်ရောက်သူ			အဓိကအဖွဲ့အစည်းများ
				ကျား	မ	ပေါင်း	
၁။	ကျေးရွာသမိုင်း	၁၄.၁.၂၀၁၆	ရွှေစိုနောက်ပိုအမျိုးသား၊ အမျိုးသမီးများ	၁	၄	၅	ကျေးရွာတွင်ဖြစ်ပျက်ခဲ့သော ထူးခြား ဖြစ်စဉ်များနှင့် ဖြတ်သန်းလာခဲ့ပုံများ။
၂။	ကျေးရွာလူမှုရေးပြ မြေပုံ	၁၄.၁.၂၀၁၆	ကော်မတီဝင်များအမျိုးသား၊ အမျိုးသမီးများ	၁	၄	၅	ကျေးရွာရှိအိမ်အမျိုးအစားများလမ်း များပညာရေး ကျန်းမာရေးလက် လှမ်းရီဖု၊ မှတ်တမ်းများမသန်စွမ်း အုပ်စုများ။
၃။	ကျေးရွာသဘာဝအရင်း အမြစ်ပြုမြေပုံ	၁၄.၁.၂၀၁၆	ကော်မတီဝင်များအမျိုးသားအမျိုး သမီးများ	၁	၄	၅	ကျေးရွာ၏အဓိကအသက်မွေးဝမ်း ကျောင်းမြေယာပိုင်ဆိုင်မှု၊ သဘာဝသယံဇာတလက်လှမ်းရီဖု။
၄။	တစ်နေ့တာလုပ်ငန်း အချိန်ဇယား	၁၄.၁.၂၀၁၆	ကော်မတီဝင်အမျိုးသမီးများအစည်း၊ ဝေးတက်ရောက်သူအမျိုးသမီး လူထုများ		၄	၄	အမျိုးသမီးများ၏တစ်နေ့တာအချိန် အသုံးပြုပုံနှင့်တစ်နေ့တာတွင်း အားလပ်ချိန်။
၅။	တစ်နေ့တာလုပ်ငန်း အချိန်ဇယား	၁၄.၁.၂၀၁၆	ကော်မတီဝင်အမျိုးသားများအစည်း၊ ဝေးတက်ရောက်သူအမျိုးသား လူထုများ	၁		၁	အမျိုးသားများ၏တစ်နေ့တာအချိန် အသုံးပြုပုံနှင့်တစ်နေ့တာတွင်း အားလပ်ချိန်။
၆။	ရာသီခွင်ပြ ပြက္ခဒိန်	၁၄.၁.၂၀၁၆	ကော်မတီဝင်များအမျိုးသားများ၊ အမျိုးသမီးများ	၁	၄	၅	ကျေးရွာ၏ရာသီဥတုလုပ်ငန်းပင်စွေးထွက်စွ စားဝတ်နေရေးလုပ်ငန်းအားလပ်ချိန်ကျန်းမာ ရေးအခြေအနေများကိုဖော်ထုတ်ဆွေးနွေးခြင်း။
၇။	အခွဲအစည်းချိတ်ဆက် ပုံ	၁၄.၁.၂၀၁၆	ကော်မတီဝင်များအမျိုးသားများ၊ အမျိုးသမီးများ	၁	၄	၅	ကျေးရွာတွင်ရှိအခွဲအစည်းများနှင့်ပြင်ပအခွဲ အစည်းများသည် သို့ချိတ်ဆက်ပုံ ကိုဖော်ထုတ်ခြင်း။
၈။	ပင်တုအိမ်ကွန်ယက်	၁၅.၁.၂၀၁၆	ကော်မတီဝင်များအမျိုးသားများ၊ အမျိုးသမီးများ	၁	၄	၅	အမျိုးသမီးအမျိုးသားများ၏အခွင့်အလမ်းများ ကိုနှိုင်းယှဉ်ဖော်ထုတ်ခြင်း။
၉။	လူမှုစီးပွားအဆင့်သတ် မှတ်ခြင်း	၁၅.၁.၂၀၁၆	ကော်မတီဝင်များအမျိုးသားများ၊ အမျိုးသမီးများ	၁	၄	၅	ကျေးရွာတွင်ရှိ မိသားစုများအား ကျေးရွာလူထုအားလုံးသဘောတူ အဆင့်သတ်မှတ်ခြင်း။
၁၀။	ပြဿနာသစ်ပင်	၁၅.၁.၂၀၁၆	ကော်မတီဝင်များအမျိုးသားများ၊ အမျိုးသမီးများ	၁	၄	၅	မိမိကျေးရွာတွင်လက်ရှိကြုံတွေ့နေရ သောအခက်အခဲများဖြစ်ပေါ်စေသော အကြောင်းအရာများနှင့် အကျိုး သက်ရောက်မှုများဖော်ထုတ်ခြင်း။



၆။ကျေးရွာဖွံ့ဖြိုးရေးအစီအစဉ်အတွက်အသုံးပြုခဲ့သော PRA Tools များနှင့်တစ်ခုချင်းစီအတွက် သုံးသပ်ချက်များ

(က)ကျေးရွာသမိုင်း(Village History)

မာလီးကျေးရွာသမိုင်းကြောင်း		ရက်စွဲ ၁၅. ၁. ၂၀၁၆
ခုနှစ်	အကြောင်းအရာ	
၁၈၀၀	မာလီးကျေးရွာတွင် ပန်းလောင်လူမျိုးများ အစကနဦးတွင်နေထိုင်ကြပြီး ဦးမနားထန်း၊ ဦးလိန်းနိုင် တို့မှ နောက်ထပ်တဖန်ပြန်လည်နေ ထိုင်လာကြပါသည်။	
၁၈၆၃	အင်္ဂလိပ်လူမျိုးများကရွာကို ပူးပေါင်းရမည်ဟု၍ ဆုံးဖြတ်ချက်ချသည့်အတိုင်း အိမ်ခြေ(၁၀)အိမ်ပြည့် အောင်အနီးနားကျေးရွာများပူးပေါင်းပြီးမာလီးကျေးရွာကို(၁၀)အိမ်ခြေဖြင့် စတင်ခဲ့ကြပါသည်။	
၁၈၇၀	၆ ပေလမ်းတူးဖော်ရမည်ဟု အင်္ဂလိပ်လူမျိုးများကပြောဆိုကြပြီး ထိုဆုံးဖြတ်ချက်ကိုလက်ခံကြကာ မာလီး - မုန်းချောင်းကြားလမ်းကိုတူးရန်ဆုံးဖြတ်ချက်ချကြပါသည်။	
၁၉၀၀	ဦးကီးအောင်ထန်းမှ(ရေနံပြောင်း)သေနတ်ကိုင်ဆောင်၍တိုက်အုပ်လူကြီးရွေးချယ်လျှင်(ရေနံပြောင်း) သေနတ်ကိုင်ဆောင်သောသူကိုသာလျှင်ရွေးချယ်ရမည်ဟု မာလီးကျေးရွာတွင် စည်းရုံးရေးဝင်ခဲ့ပါ သည်။	
၁၉၆၇	မာကြားကျေးရွာက ဦးခေါ်ဂေမှ မာလီးကျေးရွာသို့ ပြောင်းရွှေ့ပြီးကိုယ်ပိုင်အိမ်တည်ဆောင်ခဲ့ပါသည်။	
၁၉၆၈	နတ်ဘာသာကိုကိုးကွယ်ကြပြီးနောက် လူသေဆုံးမှုတွေများလားသည်ဟုယူဆခဲ့ကြပါသည်။	
၁၉၈၀	ရွာလုံးကျွတ်ခရစ်ယာန်ဘာသာကို ကိုးကွယ်ယုံကြည်ခဲ့ကြပါသည်။ ကိုယ်ထူကိုယ်ထဖြင့်သာသနာပြု ဆရာတော်၏ စားဝတ်နေရေးကိစ္စအဝဝကိုတာဝန်ယူဖြေရှင်းခဲ့ကြပါသည်။	
၂၀၁၀	ကြွတ်ဘေးကျရောက်သောကြောင့်တရွာလုံးစားဝတ်နေရေးပြတ်လပ်ကာ ဒုက္ခပေါင်းများစွာကြုံတွေ့ ခဲ့ရပါသည်။	
၂၀၁၀	SI စီမံကိန်းအဖွဲ့မှတစ်ဆင့်အိမ်ထောင်လျှင်ဆန်(၂)အိတ်စီပုံးပေးခဲ့ပါသည်။	
၂၀၁၄-၁၅	လူထုဗဟိုပြုစီမံကိန်းမှပံ့ပိုးငွေ(၂၃)သိန်းဖြင့်ရေသွယ်ယူရေးလုပ်ငန်းကိုပံ့ပိုးပေးခဲ့ပါသည်။	
၂၀၁၅	ကျေးလက်ဦးစီးဌာနမှဆိုလာ၊ ဗက်ထရီမီးချောင်းများကို တစ်အိမ်ထောင်လျှင်တစ်စုံ စီပုံးပေးခဲ့ပါ သည်။	

မှတ်တမ်းတင်သူ

ဦးဟန်မနား	ဒေါ်ရီနီရူပါ	ဦးဝိုင်းမနား
လူထုစည်းရုံးရေးမှူး	လူထုစည်းရုံးရေးမှူး	လက်ထောက်နည်းပညာမှူး

သုံးသပ်ချက်။ ။ကျေးရွာသမိုင်းအကြောင်းကို ကောင်းစွာသိရှိရသည်။ကြွက်ဘေးများကျရောက်ကြောင့်တစ်ရွာလုံးစား ဝတ်နေရေးပြတ်လပ်ကာဒုက္ခပေါင်းများစွာကြုံတွေ့ခဲ့ကြောင်းသိရသည်။SI အဖွဲ့အစည်း၊လူထုဗဟိုပြုစီမံ ကိန်းနှင့်ကျေးလက်ဒေသဖွံ့ဖြိုးတိုးတက်ရေးဦးစီးဌာနစသည့်အဖွဲ့အစည်းများမှကျေးရွာလိုအပ်ချက်များ ကိုထောက်ပံ့ပေးခဲ့ကြောင်းသိရသည်။



၆။ကျေးရွာဖွံ့ဖြိုးရေးအစီအစဉ်အတွက် အသုံးပြုခဲ့သော PRA Tools များနှင့်တစ် ခုချင်းစီအတွက် သုံးသပ်ချက်များ

(ခ)ကျေးရွာလူမှုရေးအခြေပြမြေပုံ(Social Map)

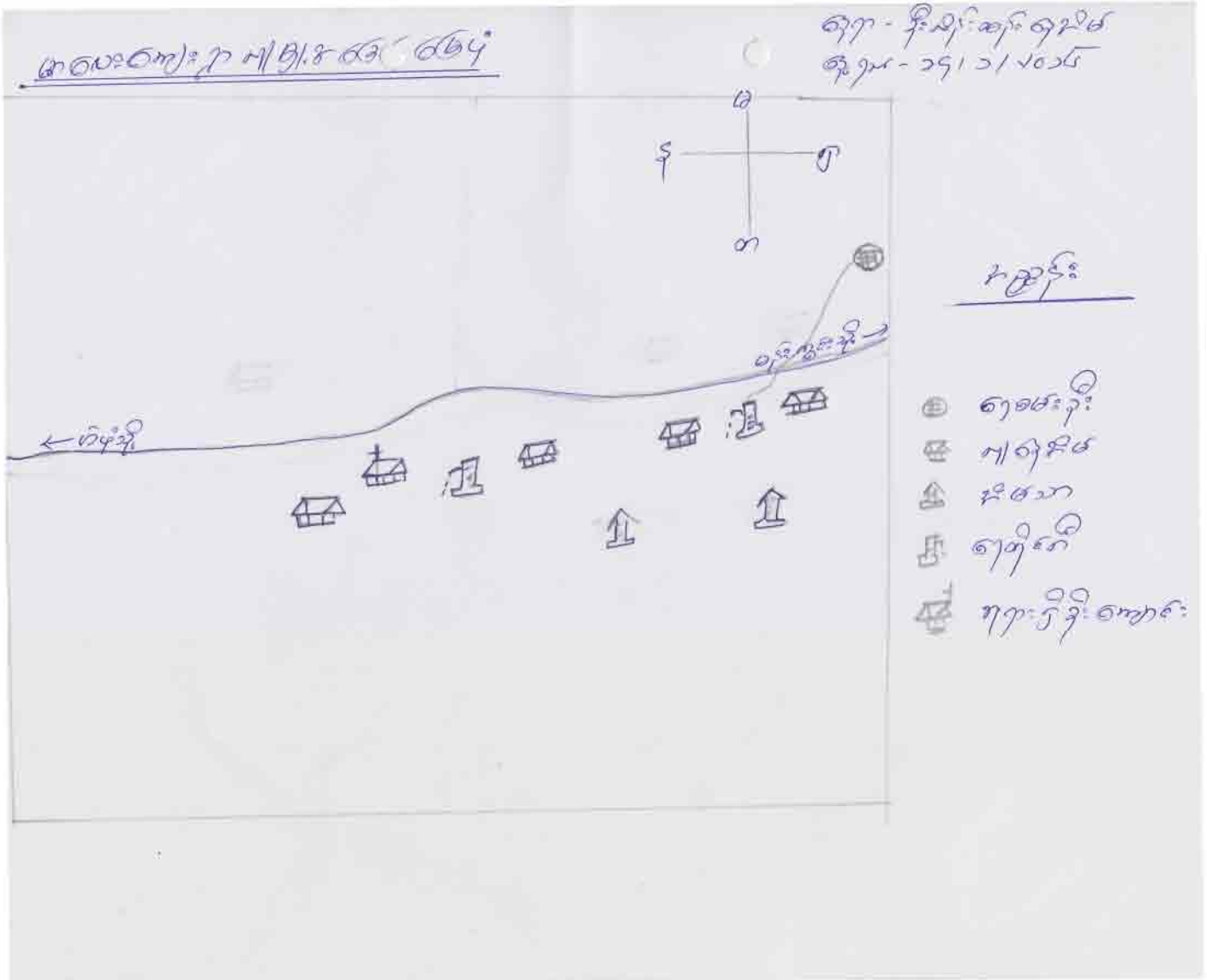

သုံးသပ်ချက်။ ။ကျေးရွာတွင်လူဦးရေနည်းပါးကာလူနေအိမ်များလည်းနည်းကြောင်းတွေ့ရသည်။ကျေးရွာတွင်းလမ်းနှင့်ရေရရှိသည့်အတွက်ရေလောင်းအိမ်သာများတိုးချဲ့ဆောင်ရွက်ရန်လိုအပ်ကြောင်းသိရသည်။





၆။ကျေးရွာဖွံ့ဖြိုးရေးအစီအစဉ်အတွက်အသုံးပြုခဲ့သော PRA Tools များနှင့်တစ်ခုချင်းစီအတွက် သုံးသပ်ချက်များ

(ဂ)ကျေးရွာသဘာဝအရင်းအမြစ်ပြမြေပုံ(Resource Map)

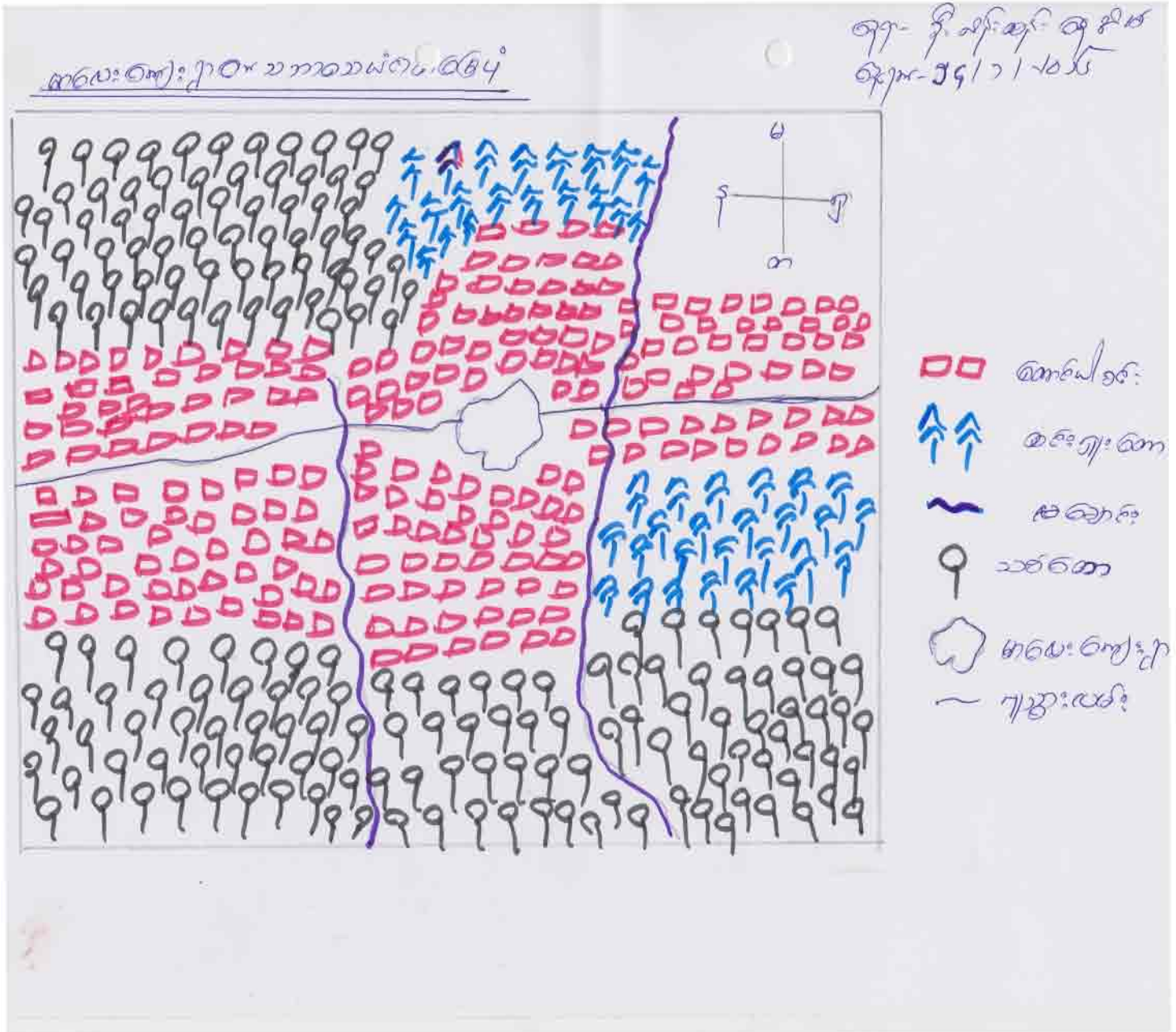

သုံးသပ်ချက်။ ။ကျေးရွာအနီးတွင်တောင်ယာခင်းများတွေ့ရပြီးတောင်ယာများတွင်ပြောင်းပင်အပြင်အခြားသီးနှံများ တိုးချဲ့ကာစိုက်ပျိုးသင့်သည်။ထင်းရှူးပင်များနှင့်သစ်တောများပေါများကြောင်းတွေ့ရသည်။လူသွား လမ်းအပြင်ဆိုင်ကယ်လမ်းများလည်းတိုးချဲ့ဖောက်လုပ်သင့်သည်။



၆။ကျေးရွာဖွံ့ဖြိုးရေးအစီအရင်အတွက်အသုံးပြုခဲ့သော PRA Tools များနှင့် တစ်ခုချင်းစီအတွက်သုံးသပ်ချက်များ  
 (ဃ)အမျိုးသမီးတစ်နေ့တာလုပ်ငန်းအချိန်ဇယား(Daily Calendar)

နတ်ပျိုရွာ၊ ယားတစ်ရွာ၊ ကားပျော်နတ်ပျိုရွာ

ကျေးရွာ - ကားပျော်  
 ရက် - ဇူလိုင်လ၊ ၂၀၁၆  
 ရက်စွဲ - ၁၄/၇/၂၀၁၆

အိပ်ယာထ	၄:၀၀	အနားပိုင်း
ဖိုစေ့	၄:၃၀	
ဆယ့်ဝမ်း	၅:၀၀	
ဝမ်းစာကျွေး	၆:၀၀	
ဝမ်းစာကျွေး	၇:၀၀	
ဒုံဒုံထုတ်အား	၈:၀၀	
ကျွေးပျော့	၉:၀၀	
တောင်ယာကုတ်ချုပ်	၁၀:၀၀	ကျေးလက်ပိုင်း
အနား	၁၀:၃၀	
အနား	၁၁:၀၀	
အနား	၁၂:၀၀	
အနား	၁၃:၀၀	
အိမ်ထဲမှာနေစား	၁၄:၃၀	အနားပိုင်း
အိမ်ထဲမှာနေစား	၁၅:၃၀	
ဖိုစေ့	၁၆:၀၀	
အိမ်ထဲမှာနေစား	၁၇:၃၀	
ကျွေးပျော့	၁၈:၀၀	
အိမ်ထဲမှာနေစား	၁၉:၃၀	
အိမ်ထဲမှာနေစား	၂၀:၀၀	
အိမ်ထဲမှာနေစား	၂၁:၀၀	
အိမ်ထဲမှာနေစား	၂၂:၀၀	
အိမ်ထဲမှာနေစား	၂၃:၀၀	

သုံးသပ်ချက်။ ။ အမျိုးသမီးများသည်အမျိုးသားများနည်းတူအလုပ်လုပ်ရသော်လည်းအိမ်မှုကိစ္စများကိုအမျိုးသားများ ထက်ဆောင်ရွက်နိုင်ကြောင်းတွေ့ရသည်။



၆။ကျေးရွာဖွံ့ဖြိုးရေးအစီအရင်အတွက်အသုံးပြုခဲ့သော PRA Tools များနှင့် တစ်ခုချင်းစီအတွက်သုံးသပ်ချက်များ

(င)အမျိုးသားတစ်နေ့တာလုပ်ငန်းအချိန်ဇယား(Daily Calendar)

နယ်ပယ်: ဗူးတောင်ကျေးရွာ၊ နယ်ပယ် နယ်စပ်

ကျေးရွာ - မာလီ		
ကျေးရွာ - နီလီကျေးရွာ		
ကျေးရွာ - ၁၄၊ ၁၊ ၁၀၁၆		
နိပ်ပါစ	၅:၀၀	ကျေးရွာ
နိပ်ချိန် / စော့	၅:၃၀	
နိပ်ချိန်	၇:၀၀	
ဗူးတောင် ကျေးရွာ	၈:၀၀	
တစ်နေ့စား	၈:၃၀	
စော့ပါစ	၉:၀၀	
စော့ပါစ	၁၀:၀၀	ကျေးရွာ
နိပ်ချိန်	၁၁:၀၀	
နိပ်ချိန်	၁၂:၀၀	
နိပ်ချိန်	၁၃:၀၀	
နိပ်ချိန်	၂:၀၀	ကျေးရွာ
ကျေးရွာ	၄:၀၀	
ကျေးရွာ	၅:၀၀	
တစ်နေ့စား	၆:၀၀	
ကျေးရွာ	၇:၀၀	
ကျေးရွာ	၉:၀၀	
ကျေးရွာ	၁၀:၀၀	ကျေးရွာ
ကျေးရွာ	၁၀:၃၀	
ကျေးရွာ	၁၁:၀၀	
ကျေးရွာ	၁၂:၀၀	
ကျေးရွာ	၁:၀၀	
ကျေးရွာ	၂:၀၀	
ကျေးရွာ	၄:၀၀	

သုံးသပ်ချက်။ ။ အမျိုးသားများသည် ဝင်ငွေရသောလုပ်ငန်းများကိုလုပ်ဆောင်နိုင်သော်လည်း အိမ်မှုကိစ္စများတွင် အမျိုးသမီးများနှင့်တန်းတူမလုပ်ဆောင်ကြောင်းတွေ့ရသည်။





၆။ကျေးရွာဖွံ့ဖြိုးရေးအစဉ်အတွက် အသုံးပြုခဲ့သော PRA Tools များနှင့်တစ်ခုခြင်းစီအတွက်သုံးသပ်ချက်များ  
(ဆ)အဖွဲ့အစည်းချိတ်ဆက်ပုံ (Venn Diagram)

ကျေးရွာတွင်း ဤကမ္ဘာ့ဆင်းရဲ - များပြားခြင်းပစ္စည်းများ၊များချိတ်ဆက်မှုပြပုံ

Venn Diagram

ရက်စွဲ - ၁၅.၁.၂၀၁၆  
မူရာ - ပန်းကျွန်း (ဘုရာကျော်စံ)  
ကျေးရွာ - စာလေး

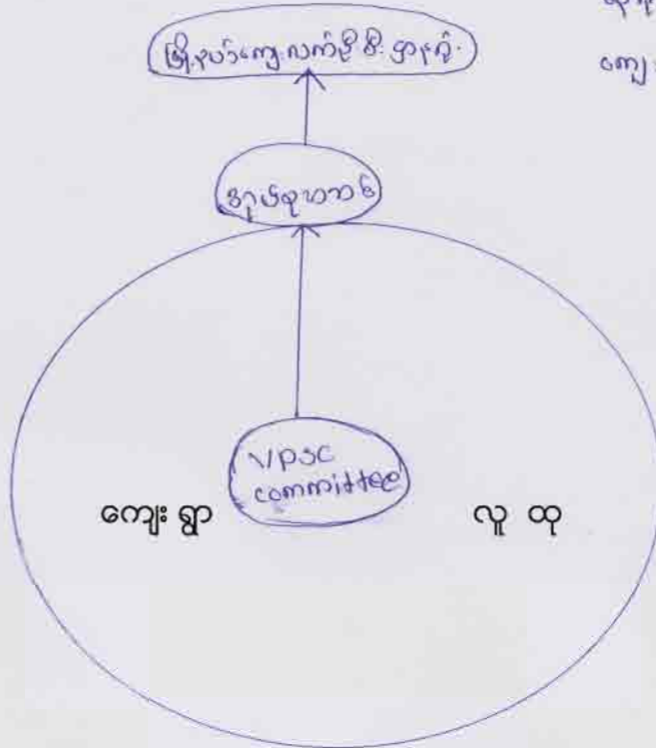

သုံးသပ်ချက်။ ။ကျေးရွာအတွင်းကျေးရွာဖွံ့ဖြိုးရေးအတွက်လိုအပ်ချက်အရလူထုဗဟိုပြုစီမံကိန်းလုပ်ငန်းများနှင့်ကိုက်ညီသော လုပ်ငန်းများအတွက်သာသက်ဆိုင်ရာအဖွဲ့များနှင့်ချိတ်ဆက်ဆောင်ရွက်နိုင်ကြောင်းတွေ့ရသည်။



၆။ကျေးရွာဖွံ့ဖြိုးရေးအစီအစဉ်အတွက်အသုံးပြုခဲ့သော PRA Tools များနှင့်တစ်ခုချင်းစီအတွက်သုံးသပ်ချက်များ

(ဇ) ပင့်ကူအိမ်ကွန်ယက်(Cob Web)

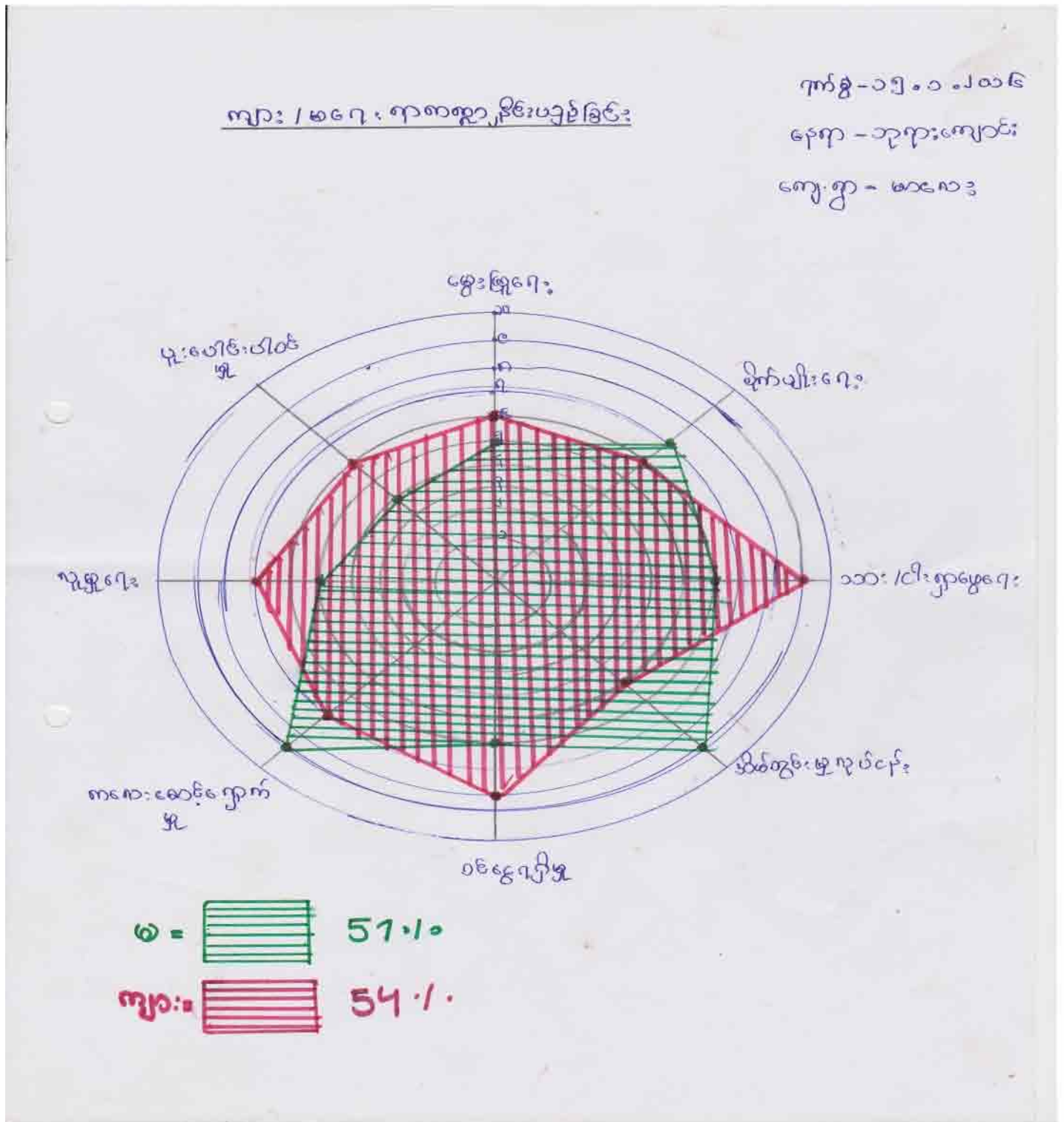

သုံးသပ်ချက်။ ။ အမျိုးသမီးများသည် အမျိုးသားများထက် အိမ်တွင်းမှ လုပ်ငန်း၊ ကလေးစောင့်ရှောက်မှုနှင့် စိုက်ပျိုးရေး တို့တွင် အမျိုးသားများထက် ပိုမိုသာလွန်ကြောင်း တွေ့ရသည်။ အမျိုးသားများသည် အမျိုးသမီးများထက် ဝင်ငွေရရှိမှု၊ ပူးပေါင်းပါဝင်မှု၊ လူမှုရေး၊ မွေးမြူရေးနှင့် သားငါးရှာဖွေရေး တို့တွင် အမျိုးသမီးများထက် ပိုမိုသာလွန်ကြောင်း တွေ့ရသည်။



၆။ကျေးရွာဖွံ့ဖြိုးရေးအစီအစဉ်အတွက်အသုံးပြုခဲ့သော PRA Tools များနှင့်တစ်ခုချင်းစီအတွက်သုံးသပ်ချက်များ

(၅)လူမှုစီးပွားအဆင့်သတ်မှတ်စံနှုန်း(Wealth Ranking Criteria)

ဥက္ကဋ္ဌအဖွဲ့ ဝိုင်းဆိုင် မှုပြုလေ့ကျက်ရေးများ

ရက်စွဲ - ၁၅.၁.၂၀၁၆  
နေရာ - ဆူကေးကျောင်း  
ကျေးရွာ - မာကေး

စဉ်	ဝိုင်းဆိုင် မှုပြုလေ့ကျက်ရေးများ	A	B	C	A	B	C
၁။	တိမ်မရမ်း၊ ကစား	မရှိ၊ တိမ်၊ သက်ကယ်	ဝါး၊ တိမ်၊ သက်ကယ်	မိုးစကုံး၊ လေစလုံး			၅
၂။	စမ်းဆေးမှုပြုမှု	၅လ	၃လ	လက်ကုပ်လက်စား			
၃။	ဝက် ဝိုင်း ဝိုင်းမှု	၂၀ကောင်	၁၀ကောင်	မရှိ			
၄။	ကွက် ဝိုင်း ဝိုင်းမှု	၃၀ကောင်	၂၀ကောင်	မရှိ			

သုံးသပ်ချက်။ ။ကျေးရွာအတွင်းလူမှုစီးပွားသတ်မှတ်စံနှုန်းဆွေးနွေးဖော်ထုတ်ရာတွင်အိမ်အမျိုးအစား၊ဝမ်းစာဖူလုံမှု၊ဝက်ပိုင်ဆိုင်မှု၊လူနေအိမ်နှင့်ကြက်စသည်ပိုင်ဆိုင်မှုများဖြင့်စံနှုန်းသတ်မှတ်ထားကြောင်းတွေ့ရသည်။ပိုင်ဆိုင်မှုများဖြင့်A,B,C,D ဟုလူမှုစီးပွားအဆင့်သတ်မှတ်ထားပြီး ကျေးရွာလူထုမှအုပ်စုဖွဲ့ဆွေးနွေးကာနောက်ဆုံးအတည်ပြုချက်အရ C အဆင့်တစ်ခုတည်းသာ(၅)အိမ်ရှိကြောင်းသိရသည်။



၆။ ကျေးရွာဖွံ့ဖြိုးရေးအစီအစဉ်အတွက်အသုံးပြုခဲ့သော PRA Tools များနှင့် တစ်ခုချင်းစီအတွက်သုံးသပ်ချက်များ

(၅) လူမှုစီးပွားအဆင့်သတ်မှတ်ခြင်း (Wealth Ranking)

ဥက္ကဋ္ဌမင်းညို၏ ဖွဲ့စည်းပေးသော သက်မှတ်ခြင်း

ရက်စွဲ - ၁၅.၁.၂၀၁၆

နေရာ - ဘုရားကျောင်း

ကျေးရွာ - မာကီ

စဉ်	ကမည်	A	B	C	D
၁။	ဦးဖျားဘူ			✓	
၂။	ကရာထုံထွန်း			✓	
၃။	ဦးစိန်မာ			✓	
၄။	ဦးမောင်စိန်			✓	
၅။	ဦးစိန်ထွန်း			✓	





၆။ကျေးရွာဖွံ့ဖြိုးရေးအစီအစဉ်အတွက် အသုံးပြုခဲ့သော PRA Tools များနှင့် တစ်ခုချင်းစီအတွက်သုံးသပ်ချက်များ

(ည) ပြဿနာသစ်ပင် (Problem Tree Analysis)

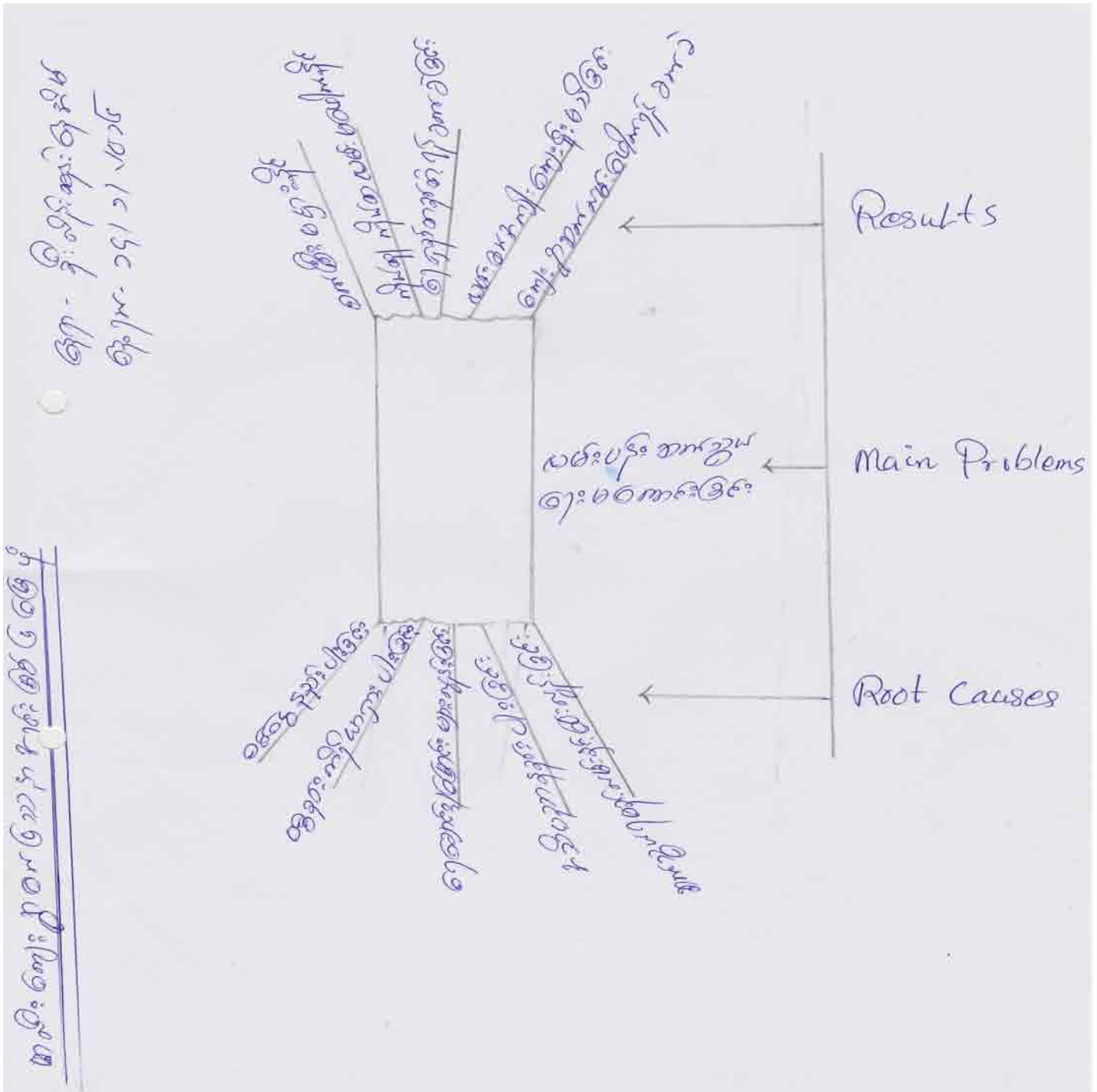

သုံးသပ်ချက်။ ။ကျေးရွာရှိပြဿနာများအား ဖော်ထုတ်ဆွေးနွေးကြရာတွင်အဓိကအရေးကြီးဆုံးလိုအပ်ချက်မှာ လမ်းပန်းဆက်သွယ်ရေး မကောင်းခြင်းဖြစ်ကာယင်းကိုဖြစ်ပွားစေသော အကြောင်းတရားများနှင့်အကျိုးသက်ရောက်မှုများကိုဖော်ထုတ်ဆွေးနွေးခဲ့ကြသည်။ထိုသို့ဖော်ထုတ်ဆွေးနွေးရာတွင် အဓိကအကြောင်းအရာများသည်ဝင်ငွေနည်းပါးခြင်း၊ပစ္စည်းကိရိယာရှားပါးခြင်း ရေချောင်းမြောင်းများလွန်းခြင်း၊အသိပညာနည်းပါးခြင်းနှင့်ဆက်သွယ်ရမည့်လမ်းနှင့်ဝေးလွန်းခြင်းစသည့်အကြောင်းအရာများ ဖြစ်ကြသည်။ ဖြစ်ပေါ်လာသည်အကျိုးဆက်များမှာဝင်ငွေနည်းပါးခြင်းကြောင့်စက်ယန္တရားများမတားနိုင်ခြင်း၊ကိုယ်ထူကိုယ်ထလမ်းမဖောက်လုပ်နိုင်ခြင်း၊ရေရှည်တည်တံ့ရန်ခက်ခဲခြင်း၊လမ်း၏အကျိုးကျေးဇူးမသိခြင်းနှင့်ကျေးရွာချင်းဆက်လမ်းများဖောက်လုပ်ရန်ခက်ခဲခြင်းစသည့်အကျိုးဆက်များဖြစ်ပေါ်နေကြောင်းသိရသည်။



၇။ ကော်မတီဝင်များရွေးချယ်ခြင်းနှင့် ကျေးရွာဖွံ့ဖြိုးရေးအစီအစဉ်ဆောင်ရွက်မှု မှတ်တမ်းခါတ်ပုံများ



၈။မာလီး/ပန်းကွင်းကျေးရွာကော်မတီဝင်များစာရင်း

စဉ်	အမည်	ကျား/မ	အသက်	လူမျိုးစု	တာဝန်	ပညာအရည်အချင်း
၁	ဦးလိန်းထန်း	က	၅၉	ဒါးရင်ဒူး	စီ/ထောက် ဥက္ကဋ္ဌ	၄ တန်း
၂	ဒေါ်ရှင်းဘူ	မ	၄၂	ဒါးရင်ဒူး	စီ/ထောက် ဥက္ကဋ္ဌ	၄ တန်း
၃	ဦးကွီးဟုန်း	က	၃၁	ဒါးရင်ဒူး	ဝယ်ယူရေး	၄ တန်း
၄	ဦးမောင်းလိန်း	က	၁၈	ဒါးရင်ဒူး	ဝယ်ယူရေး	၅ တန်း
၅	ဒေါ်လှူးမနား	မ	၁၈	ဒါးရင်ဒူး	ဝယ်ယူရေး	၂ တန်း
၆	ဦးလှေမနား	က	၅၀	ဒါးရင်ဒူး	စောင့်ကြည့်ကြပ်ရေး	၃ တန်း
၇	ဦးထန်းမနား	က	၃၅	ဒါးရင်ဒူး	စောင့်ကြည့်ကြပ်ရေး	၈ တန်း
၈	ဒေါ်နိမ်းလိန်း	မ	၁၆	ဒါးရင်ဒူး	စောင့်ကြည့်ကြပ်ရေး	၈ တန်း
၉	ဦးထုံထန်း	က	၅၀	ဒါးရင်ဒူး	လည်/ထိန်း	၄ တန်း
၁၀	ဦးချိုင့်မနား	က	၁၈	ဒါးရင်ဒူး	လည်/ထိန်း	၄ တန်း
၁၁	ဒေါ်နိမ်းမနား	မ	၂၀	ဒါးရင်ဒူး	လည်/ထိန်း	မရှိ

စေတနာ့ဝန်ထမ်းရွေးချယ်ခြင်း

စဉ်	အမည်	ကျား/မ	အသက်	လူမျိုးစု	တာဝန်	ပညာအရည်အချင်း
၁	ဦးလိန်းမနား	က	၃၅	ဒါးရင်ဒူး	အုပ်စုကိုယ်စားလှယ်	မရှိ
၂	ဦးနိုင်ကွီး	က	၂၃	ဒါးရင်ဒူး	အကြံပြုကိုယ်စားလှယ်	၄ တန်း
၃	ဒေါ်နိမ်းထုံ	မ	၃၃	ဒါးရင်ဒူး	အကြံပြုကိုယ်စားလှယ်	၄ တန်း
၄	ဦးထန်းထုံ	က	၁၇	ဒါးရင်ဒူး	စေတနာ့ဝန်ထမ်း	၈ တန်း
၅	ဒေါ်လေးဟုန်း	မ	၄၀	ဒါးရင်ဒူး	စေတနာ့ဝန်ထမ်း	မရှိ
၆	ဦးကွီးလှေ	က	၂၀	ဒါးရင်ဒူး	ဘဏ္ဍာရေးစာရေး	၇ တန်း



၈။ ကျေးရွာအချက်အလက် (ပုံစံ- ၁)

လူထုဗဟိုပြုစီမံကိန်း၊ စီမံကိန်းလက်စွဲ  
အပိုင်း-၃ ၂၉.၉.၂၀၁၅

လမ်းညွှန်ချက်/ ကျေးရွာတစ်ရွာသို့ ပထမဆုံး မိတ်ဆက်ခရီးသွားရောက်သောအခါ လူထုစည်းရုံးရေးမှူးသည် ကျေးရွာခေါင်းဆောင်များအားကျေးရွာအချက်အလက်များကိုပေတ္တာရပ်ခံ၍တောင်းခံရသည်။ ဤအချက်အလက်များကိုစီမံကိန်းမိတ်ဆက်အစည်းဝေးမတိုင်မီတောင်းခံရမည်။ စီမံကိန်းမိတ်ဆက်အစည်းဝေးတွင် လူထုစည်းရုံးရေးမှူးသည် ဤအချက်အလက်များအားစစ်ဆေးပြီးမှန်ကန်အောင်ပြုလုပ်ရမည်။ ပြီးနောက်တွင် လူထုစည်းရုံးရေးမှူးမှ သတင်းအချက်အလက်ထဲသို့ Tablets မှတစ်ဆင့်ဖြည့်သွင်းရမည်။

ကျေးရွာအုပ်ချုပ်ရေးမှူးအမည် - ဦးစိန်မင်းဇော် ကျေးရွာအုပ်ချုပ်ရေးမှူး၏ဖုန်းနံပါတ် - ၉၅-၉-၆၇၅-၁၆၈၇၆၇၂ လူထုစည်းရုံးရေးမှူး၏အမည် - ဦးမင်းမင်း

ပြည်နယ်၊ ဇိုင်းဒေသကြီး - ၂၂၄ မြို့နယ် - ကျောက်တန်း ကျေးရွာအုပ်စု - ပင်လယ် ကျေးရွာ - ၆၈၆

က. လူဦးရေ

လူမျိုးစု	အိမ်ထောင်စုအရေအတွက်	ကိုးကွယ်သည့်ဘာသာ	အိမ်ထောင်စုအရေအတွက်
လူမျိုးစု (၁) <u>၂၂၄</u>	<u>၅</u>	ဘာသာ(၁) <u>ဘုရားသန့်</u>	<u>၅</u>
လူမျိုးစု (၂) -----		ဘာသာ(၂) -----	
လူမျိုးစုရော -----		ဘာသာရော -----	

	အမျိုးသား(အရေအတွက်)	အမျိုးသမီး(အရေအတွက်)
လူဦးရေ	<u>၁၃</u>	<u>၁၄</u>
အိမ်ထောင်ဦးစီး	<u>၅</u>	<u>-</u>

( ) လက်လှမ်းမီအသုံးပြုနိုင်သည့်အဆောက်အအုံများ

စာသင်ကျောင်း	အမှတ်ခြစ်ပါ	ကျန်းမာရေး	အမှတ်ခြစ်ပါ	ဘာသာရေးအဆောက်အအုံ	အမှတ်ခြစ်ပါ
အထက်တန်းကျောင်း	<input type="checkbox"/>	ဆေးရုံ	<input type="checkbox"/>	စေတီ	<input type="checkbox"/>
အလယ်တန်းကျောင်း	<input type="checkbox"/>	ကျန်းမာရေးဌာန	<input type="checkbox"/>	ဘုန်းကြီးကျောင်း	<input type="checkbox"/>
မူလတန်းကျောင်း	<input type="checkbox"/>	ကျန်းမာရေးဌာနခွဲ	<input type="checkbox"/>	ဟိန္ဒူဘုရားကျောင်း	<input type="checkbox"/>
မူကြိုကျောင်း	<input type="checkbox"/>	ဆေးပေးခန်း	<input type="checkbox"/>	ခရစ်ယာန်ကျောင်း	<input checked="" type="checkbox"/>
အခြား	<input type="checkbox"/>	အခြား	<input type="checkbox"/>	ဗလီ	<input type="checkbox"/>
				အခြား	<input type="checkbox"/>
မှတ်ချက်		မှတ်ချက်		မှတ်ချက်	

(ဂ) ကျွမ်းကျင်သူများမှတ်တမ်း ၊ ကျေးရွာတွင်နေထိုင်သော သို့မဟုတ် တခြားရွာမှလာရောက်သော ကျွမ်းကျင်သူများ

(၁) စာသင်ကျောင်း			(၂) ကျန်းမာရေး			(၃) လက်မှုပညာရှင်		
	ရွာတွင်နေထိုင်သူ	အခြားရွာမှလာသူ		ရွာတွင်နေထိုင်သူ	အခြားရွာမှလာသူ		ရွာတွင်နေထိုင်သူ	အခြားရွာမှလာသူ
မူလတန်းပြဆရာဆရာမ	<input type="checkbox"/>	<input type="checkbox"/>	ဆရာဝန်	<input type="checkbox"/>	<input type="checkbox"/>	လက်သမား	<input type="checkbox"/>	<input type="checkbox"/>
အထက်တန်းပြဆရာဆရာမ	<input type="checkbox"/>	<input type="checkbox"/>	လက်ထောက်ကျန်းမာရေးမှူး	<input type="checkbox"/>	<input type="checkbox"/>	ပန်းရံ	<input type="checkbox"/>	<input type="checkbox"/>



၈။ ကျေးရွာအချက်အလက် (ပုံစံ- ၁)



လူထုဗဟိုပြုစီမံကိန်း၊စီမံကိန်းလက်စွဲ  
အပိုင်း-၃ ၂၉.၉.၂၀၁၅

အလက်တန်းပြဆရာ ဆရာမ	<input type="checkbox"/>	<input type="checkbox"/>	အမျိုးသမီးကျန်း မာရေးဆရာမ	<input type="checkbox"/>	<input type="checkbox"/>	လျှပ်စစ်ဆိုင်ရာ	<input type="checkbox"/>	<input type="checkbox"/>
မူကြံဆရာ၊ဆရာမ	<input type="checkbox"/>	<input type="checkbox"/>	အရိသားဖွား	<input checked="" type="checkbox"/>	<input checked="" type="checkbox"/>	ရေပိုက်သွယ်သူ	<input type="checkbox"/>	<input type="checkbox"/>
အခြား	<input type="checkbox"/>	<input type="checkbox"/>	ပြည်သူ့ကျန်းမာရေးလုပ်သား (၁)/(၂)	<input type="checkbox"/>	<input type="checkbox"/>	စက်ပြင်ဆရာ	<input type="checkbox"/>	<input type="checkbox"/>
မှတ်ချက်				မှတ်ချက်				မှတ်ချက်

(ဃ) ကျေးရွာသို့ ရောက်ရှိနိုင်သည့်လမ်းအခြေအနေ /ကျေးရွာတစ်ရွာသည် ၎င်း၏ကျေးရွာအုပ်စုနှင့် ဆက်သွယ်ထားသော  
လမ်းအခြေအနေ(အောက်ပါတို့ကိုပိုင်းပါ)

ကျောက်ကြမ်းလမ်း: \_\_\_\_\_ ရာလမ်း: \_\_\_\_\_ ကွန်ကရစ်လမ်း: \_\_\_\_\_ မော်တော်ဆိုင်ကယ်လမ်း: \_\_\_\_\_  
ကျောက်ခင်းလမ်း: \_\_\_\_\_ မြေသားလမ်း: \_\_\_\_\_ လူသွားလမ်း: \_\_\_\_\_ အခြား: \_\_\_\_\_

(င) ကျေးရွာဖွံ့ဖြိုးမှုစီမံချက်

(၁) လူထုဗဟိုပြုစီမံကိန်းမစတင်မီ ဤကျေးရွာတွင်ကျေးရွာဖွံ့ဖြိုးမှု စီမံချက်ရှိခဲ့ပါသလား? ပိုင်းပါ  
ရရှိပါသည်(မရှိပါ)/မသိပါ  
(၂) ရှိခဲ့ပါလျှင် ဤစီမံချက်ကို မည်သည့် ခုနှစ်တွင်ပြင်ဆင်ခဲ့ပါသနည်း? နှစ်-----/မသိပါ  
(၃) ဤစီမံချက်ကို မြို့နယ်မှအတည်ပြုခဲ့ပါသလား? ပြုခဲ့ပါသည်/မပြုခဲ့ပါ /မသိပါ

(စ) ဓရီအက္ခရာအဝေး

(၁) ဤကျေးရွာ၏ဗဟိုမှ၎င်းကျေးရွာအုပ်စု၏ဗဟိုအထိခရီးမိုင်မည်မျှကွာဝေးသနည်း? မိုင်-၅.၅/မသိပါ  
(၂) ဤကျေးရွာမှ ၎င်းကျေးရွာအုပ်စုဗဟိုအထိသွားလာရာတွင်ကြာမြင့်သည့်အချိန်  
ခြောက်သွေ့ရာသီတွင်ကြာချိန်-၃ နာရီ -----ထော်လာဂျီ/မော်တော်ဆိုင်ကယ်(ခြေလျှင်)/လား/မော်တော်ဘုတ်/  
အခြား: ----- စသည်တို့ဖြင့်သွားလျှင်ကြာမြင့်သည့်အချိန်  
မိုးရာသီတွင်ကြာချိန်-၃ နာရီ -----ထော်လာဂျီ/မော်တော်ဆိုင်ကယ်(ခြေလျှင်)/လား/မော်တော်ဘုတ်/  
အခြား: ----- စသည်တို့ဖြင့်သွားလျှင်ကြာမြင့်သည့်အချိန်

(ဆ) ပတ်ဝန်းကျင်ဆိုင်ရာသဘာဝဘေးအန္တရာယ် -

ဤကျေးရွာတွင်ကြေးခြင်းကဲ့သို့ သဘာဝဘေးအန္တရာယ်ကျရောက်ဖူးခြင်းရှိပါသလား။  
 မရှိပါ  ရှိပါသည် ရှိလျှင်ဖော်ပြပါ-----

(ဇ) ကျေးရွာတွင် ဖွဲ့စည်းထားသော အဖွဲ့အစည်းများ

လူထုဗဟိုပြုစီမံကိန်းမတိုင်မီ ဤကျေးရွာတွင် ကျေးရွာဖွံ့ဖြိုးရေးအတွက် အစိုးရ(သို့)ရွာသားများကိုယ်တိုင်(သို့) စီမံကိန်းတစ်ခုခုမှ  
ဖွဲ့စည်းထားသည့် အဖွဲ့အစည်းများရှိပါသလား။

-----  
-----  
-----

ကျေးရွာခေါင်းဆောင်

*[Signature]*

အမည် *[Signature]* မှား

လက်မှတ် *[Signature]* နေ့စွဲ ၁၅/၁/၂၀၁၆

လူထုစည်းရုံးရေးမှူး

အမည် *[Signature]* မှား + အိတ်ဂျီ. ကပါ

လက်မှတ် *[Signature]* နေ့စွဲ ၁၅/၁/၂၀၁၆



၉။ ကျေးရွာစီမံကိန်းအချိန်ဇယား (ပုံစံ- ၀၂)

လူထုပညာပြုစီမံကိန်းစီမံကိန်းလက်စွဲ  
အပိုင်း-၃ ၉-၉-၂၀၁၅  
ပုံစံ ၀၂ - စီမံကိန်းစက်ဝန်းအချိန်ဇယား (PC 2)

လမ်းညွှန်ချက် သက်ဆိုင်ရာလူထုစည်းရုံးရေး/လက်ထောက်နည်းပညာနည်းပညာများမှ စီမံကိန်းစက်ဝန်းအဆင့်တစ်ခုစီ	ပြီးစီးတိုင်းကျေးရွာနှင့်	ကျေးရွာအုပ်စု
အတွက်ပညာပြုစီမံကိန်းဇယား	စီမံကိန်းစက်ဝန်းအချိန်ဇယား (PC 2)	စီမံကိန်းစက်ဝန်းအချိန်ဇယား (PC 2)
စည်းရုံးရေးဖျားဝန်ထမ်း အမည် - ဟန်၊ မာ၊ ၇ ဦး၊ ၅၂	စက်ဝန်းအားအမှတ်ခြစ်ပါ <input type="checkbox"/> စက်ဝန်း(၁) <input type="checkbox"/> စက်ဝန်း(၂) <input type="checkbox"/> စက်ဝန်း(၃)	စက်ဝန်း(၄)
နေ့စွဲ - ၁၄.၁.၂၀၁၆	ကျေးရွာအုပ်စု - ၂၆/၈၈၈	ကျေးရွာ - မာ၊ ၇
ပြည်နယ်/တိုင်း - ချဇ်း	မြို့နယ် - ကပ္ပလက်လက်	

စီမံကိန်းဆောင်ရွက်မှုအဆင့်များ	နေ့စွဲ		အစည်းအဝေးတွင်တက်ရောက်သူအရေအတွက်			
	စတင်သည့်နေ့	ပြီးဆုံးသည့်နေ့	အမျိုးသားအရေအတွက်	အမျိုးသမီးအရေအတွက်	အိမ်ထောင်စုအရေအတွက်	လူမျိုးစု တက်ရောက်သူ ရေအတွက် လူမျိုးစုအမည်
၁. ကျေးရွာစီမံကိန်း မိတ်ဆက်အစည်းအဝေး	၁၅.၁.၂၀၁၆	၁၅.၁.၂၀၁၆	၁	၄	၂	၅   မာ၊ ၇၊ ၈၊ ၉
၂. ကျေးရွာဖွံ့ဖြိုးရေး စီမံချက်ရေးဆွဲခြင်း အစည်းအဝေး	၁၆.၁.၂၀၁၆	၁၆.၁.၂၀၁၆	၁	၄	၂	၅   မာ၊ ၇၊ ၈၊ ၉
၃. ကျေးရွာအုပ်စု လုပ်ငန်း ဆုံးဖြတ်ချက်ချသည့်အစည်းအဝေး	၂၇.၁.၂၀၁၆	၂၇.၁.၂၀၁၆	၅	၂	၃	၇   ၄
၄. မြို့နယ်အဆင့်စီမံကိန်းရေးဆွဲရေးနှင့်အကောင်အထည်ဖော်ရေးကော်မတီ၏ စီမံကိန်း သုံးသပ်မှုအစည်းအဝေး			မလို	မလို	မလို	မလို
၅. မြို့နယ် စီမံကိန်းရေးဆွဲရေးနှင့်အကောင်အထည်ဖော်ရေးကော်မတီ၏ အသိပေးအကြောင်းကြားသည့်အစည်းအဝေး	၁.၄.၂၀၁၆	၁.၄.၂၀၁၆	၅	၂	၃	၇   ၃၊ ၄၊ ၈၊ ၉
၆. စီမံကိန်းလုပ်ငန်းစီမံချက်ရေးဆွဲခြင်း အစည်းအဝေး	မလို	မလို	မလို	မလို	မလို	မလို
၆.၀၂ စီမံကိန်းလုပ်ငန်း အကောင်အထည်ဖော်ရေးအစီအစဉ် ရေးဆွဲခြင်း	၂.၄.၂၀၁၆	၂.၄.၂၀၁၆	၃	၆	၃	၉   ၃၊ ၄၊ ၈၊ ၉
၆.၂၀ ဝယ်ယူရေးအစီအစဉ် ရေးဆွဲခြင်း	၂.၄.၂၀၁၆	၂.၄.၂၀၁၆	၃	၆	၃	၉   ၃၊ ၄၊ ၈၊ ၉



ဥပဒေရေးရာစီမံကိန်းအချိန်ဇယား (ပုံစံ- ၈၂)

လူထုထုတ်ပြန်စီမံကိန်းစီမံကိန်းဇယား  
အပိုင်း-၃ ၂၉.၉.၂၀၁၅

၆.၃။ သတ္တုရေးရာကုန်ကျမှု လျာထားအစီအစဉ် ရေးဆွဲခြင်း	၃.၄.၂၀၁၆	၃.၄.၂၀၁၆	၃	၆	၃	၂၃/၁၉၉၃
၆.၄။ ပြင်/ထိန်းအစီအစဉ် ရေးဆွဲခြင်း	၃.၄.၂၀၁၆	၃.၄.၂၀၁၆	၃	၆	၃	၂၃/၁၉၉၃
၇. စီမံကိန်းလုပ်ငန်းခွဲ တိုးတက်မှု စောင့်ကြည့်လေ့လာခြင်းအစည်းအဝေး	မလို	မလို	မလို	မလို	မလို	မလို
၇.၁။ အစည်းအဝေး ပထမအကြိမ်						
၇.၂။ အစည်းအဝေး ဒုတိယအကြိမ်						
၇.၃။ အစည်းအဝေး တတိယအကြိမ်						
၈. စီမံကိန်းလုပ်ငန်းခွဲ အပြီးသတ်စစ်ဆေးခြင်းအစည်းအဝေး						
၉. လူထုစစ်ဆေးပွဲအစည်းအဝေး						





၁၀။ ကျေးရွာဖွံ့ဖြိုးရေး ဦးစားပေးအစီအစဉ် (ပုံစံ- ၈ ဃ)



လူထုဗဟိုပြုစီမံကိန်းစီမံကိန်းလက်စွဲ  
အပိုင်း-၃ ၂၉.၉.၂၀၁၅

၂	မျှတစွာ ၃၀'x၂၅'x၃' နေရာချထားမှု - မျှတစွာ (၃၀'x၂၅')	၆၅ သိန်း	၂၅ နှစ်
၃	စားလှေဆွဲ ၃၀'x၂၅'x၃' နေရာချထားမှု၊ စားလှေဆွဲ (၃၀'x၂၅')	၆၅ သိန်း	၂၅ နှစ်
၄	မင်္ဂလာဒုံ ဖန်လုပ်ရုံ နေရာချထားမှု၊ မင်္ဂလာဒုံ ဖန်လုပ်ရုံ (၂၂) နေရာ	၁၀ သိန်း	၂၅ နှစ်
၅	ရွာချိတ်ဆွဲမှု (အောက်ခြေ) နေရာချထားမှု၊ ရွာချိတ်ဆွဲမှု (အောက်ခြေ)		၂၅ နှစ်
၆	ရွာချိတ်ဆွဲမှု (အောက်ခြေ) နေရာချထားမှု၊ ရွာချိတ်ဆွဲမှု (အောက်ခြေ)		၂၅ နှစ်

ဥက္ကဋ္ဌ၊ ကျေးရွာစီမံကိန်းအထောက်အကူပြုကော်မတီမှအတည်ပြုသည်။

အမည်- ဦးစိုးမိုးမာလာ လက်မှတ်- နေ့စွဲ- ၁၅/၂/၂၀၁၆







၁၁။ ကျေးရွာအုပ်စုစီမံကိန်း လုပ်ငန်းခွဲရွေးချယ်ခြင်း (ပုံစံ- ၀၄)

လူထုပုဂ္ဂိုလ်ပြုစီမံကိန်းဦးစီးဌာန၊ လက်ထောက်  
 အပိုင်း-၇၊ ၉၊ ၉၊ ၂၀၁၅  
 ပုံစံ PC-၄ ကျေးရွာအုပ်စုစီမံကိန်း လုပ်ငန်းခွဲရွေးချယ်ခြင်းပုံစံ

လမ်းညွှန်ချက်၊ အကူအညီပြုခြင်း၊ အချက်အလက်များကို MIS သို့ ထည့်သွင်းရမည်။	ကျေးရွာအုပ်စုစီမံချက်ရေးဆွဲသည့်အခါတွင် အကူအညီပြုခြင်း၊ အချက်အလက်များကို MIS သို့ ထည့်သွင်းရမည်။	ကျေးရွာအုပ်စုစီမံချက်ရေးဆွဲသည့်အခါတွင် အကူအညီပြုခြင်း၊ အချက်အလက်များကို MIS သို့ ထည့်သွင်းရမည်။	ကျေးရွာအုပ်စုစီမံချက်ရေးဆွဲသည့်အခါတွင် အကူအညီပြုခြင်း၊ အချက်အလက်များကို MIS သို့ ထည့်သွင်းရမည်။	ကျေးရွာအုပ်စုစီမံချက်ရေးဆွဲသည့်အခါတွင် အကူအညီပြုခြင်း၊ အချက်အလက်များကို MIS သို့ ထည့်သွင်းရမည်။	ကျေးရွာအုပ်စုစီမံချက်ရေးဆွဲသည့်အခါတွင် အကူအညီပြုခြင်း၊ အချက်အလက်များကို MIS သို့ ထည့်သွင်းရမည်။	ကျေးရွာအုပ်စုစီမံချက်ရေးဆွဲသည့်အခါတွင် အကူအညီပြုခြင်း၊ အချက်အလက်များကို MIS သို့ ထည့်သွင်းရမည်။	ကျေးရွာအုပ်စုစီမံချက်ရေးဆွဲသည့်အခါတွင် အကူအညီပြုခြင်း၊ အချက်အလက်များကို MIS သို့ ထည့်သွင်းရမည်။	ကျေးရွာအုပ်စုစီမံချက်ရေးဆွဲသည့်အခါတွင် အကူအညီပြုခြင်း၊ အချက်အလက်များကို MIS သို့ ထည့်သွင်းရမည်။	ကျေးရွာအုပ်စုစီမံချက်ရေးဆွဲသည့်အခါတွင် အကူအညီပြုခြင်း၊ အချက်အလက်များကို MIS သို့ ထည့်သွင်းရမည်။	ကျေးရွာအုပ်စုစီမံချက်ရေးဆွဲသည့်အခါတွင် အကူအညီပြုခြင်း၊ အချက်အလက်များကို MIS သို့ ထည့်သွင်းရမည်။	ကျေးရွာအုပ်စုစီမံချက်ရေးဆွဲသည့်အခါတွင် အကူအညီပြုခြင်း၊ အချက်အလက်များကို MIS သို့ ထည့်သွင်းရမည်။	ကျေးရွာအုပ်စုစီမံချက်ရေးဆွဲသည့်အခါတွင် အကူအညီပြုခြင်း၊ အချက်အလက်များကို MIS သို့ ထည့်သွင်းရမည်။
--	--	--	--	--	--	--	--	--	--	--	--	--

ကျေးရွာအမည်	လောင်းရွက်မည် လုပ်ငန်းများ	အတိုင်အတာ	ခန့်မှန်း တိုက်ရိုက်အကျိုး ခံစားခွင့်ရှိသူများ	အဆိုပြုထပ်ပြုသူ	ရရှိရန်အတွက် ကျပ်စိတ်			စုစုပေါင်း
					ပီပီကိန်းမှ ထည့်ဝင်မှု	ကျေးရွာမှ ထည့်ဝင်မှု	အခြားထည့်ဝင်မှု (ဖော်ပြပါ) ထည့်ဝင်ငွေ   အမည်/အဖွဲ့	
ပွတဲ	ဖူဖူကျောင်း လုပ်ငန်းများ	၃၀ x ၂၅	၁၃ ဦး	အဆိုပြုသူ အမည်/အဖွဲ့	၄၆ သိန်း	-	-	၄၆ သိန်း
ပင်းလောင်း	ဖူဖူကျောင်း	၃၀ x ၂၅	၁၈ ဦး	အဆိုပြုသူ အမည်/အဖွဲ့	၅၆ သိန်း	-	-	၅၆ သိန်း
မားလ	မြန်မာ့လမ်း မားလ ပ.ဖ.ဖ. (၄၇၅၂)	၂ မိုင်	၂၇ ဦး	အဆိုပြုသူ အမည်/အဖွဲ့	၉၀ သိန်း	-	-	၉၀ သိန်း



၁၁။ ကျေးရွာအုပ်စု စီမံကိန်းလုပ်ငန်းခွဲရွေးချယ်ခြင်း (ပုံစံ- ၈၄)

လူထုဗဟိုပြုစီမံကိန်း၊ စီမံကိန်းလက်ခံခွဲ

အပိုင်း-၇ ၂၀၁၉-၂၀၁၅

အမျိုးသား  
 အမျိုးသမီး  
 အမျိုးသားနှင့် အမျိုးသမီး

စီးမားယန်း - မြို့နယ်

အမည်

ကျေးရွာအုပ်စု စီမံကိန်း/စီမံကိန်းအဖွဲ့ဝင်

မန်းမာန် - ဦးစီး

အိမ်မှတ်

၂၀၁၉-၂၀၂၀

ရက်စွဲ



၁၂။ အစည်းအဝေးတက်ရောက်သူများစာရင်း (ပုံစံ- ၈၁၂)

သယံဇာတနှင့်သယံဇာတထွက်ကုန်  
အဖွဲ့အစည်း  
အဖွဲ့အစည်း

ပုံစံ - ၈-၁၂ - အစည်းအဝေး တက်ရောက်သူများ စာရင်း

အစည်းအဝေးအမျိုးအစား: အစည်းအဝေးအမျိုးအစား (၁) အစည်းအဝေးအမျိုးအစား (၂) အစည်းအဝေးအမျိုးအစား (၃) အစည်းအဝေးအမျိုးအစား (၄) အစည်းအဝေးအမျိုးအစား (၅)

အစည်းအဝေးအမျိုးအစား: အစည်းအဝေးအမျိုးအစား (၁) အစည်းအဝေးအမျိုးအစား (၂) အစည်းအဝေးအမျိုးအစား (၃) အစည်းအဝေးအမျိုးအစား (၄) အစည်းအဝေးအမျိုးအစား (၅)

အစည်းအဝေးအမျိုးအစား: အစည်းအဝေးအမျိုးအစား (၁) အစည်းအဝေးအမျိုးအစား (၂) အစည်းအဝေးအမျိုးအစား (၃) အစည်းအဝေးအမျိုးအစား (၄) အစည်းအဝေးအမျိုးအစား (၅)

orientation meeting

စဉ်	အမည်	ကျား (N)	မ (N)	စီမံကိန်း/အဖွဲ့အစည်း	ရက်စွဲ	လက်မှတ်
၁။	ဖေဒိုက်.စော	✓		စီမံကိန်း/အဖွဲ့အစည်း	၂၀၂၃.၀၅.၀၅	ဖေဒိုက်.စော
၂။	ဖေဒိုက်.ကျော်	✓		စီမံကိန်း/အဖွဲ့အစည်း	၂၀၂၃.၀၅.၀၅	ဖေဒိုက်.ကျော်
၃။	ဖေဒိုက်.စော	✓		စီမံကိန်း/အဖွဲ့အစည်း	၂၀၂၃.၀၅.၀၅	ဖေဒိုက်.စော
၄။	ဖေဒိုက်.ကျော်	✓		စီမံကိန်း/အဖွဲ့အစည်း	၂၀၂၃.၀၅.၀၅	ဖေဒိုက်.ကျော်
၅။	ဖေဒိုက်.ကျော်	✓		စီမံကိန်း/အဖွဲ့အစည်း	၂၀၂၃.၀၅.၀၅	ဖေဒိုက်.ကျော်

(၁) အစည်းအဝေးအမျိုးအစား (၁) အစည်းအဝေးအမျိုးအစား (၂) အစည်းအဝေးအမျိုးအစား (၃) အစည်းအဝေးအမျိုးအစား (၄) အစည်းအဝေးအမျိုးအစား (၅)



၁၂။ အစည်းအဝေးတက်ရောက်သူများစာရင်း(ပုံစံ- ၀၁၂)

လူ့ဝန်ထမ်းပြုစီမံကိန်း ဦးစီးဌာန  
အပိုင်းမှူး ဝန်ထမ်းဌာန

ပုံစံ- ၀-၁၂ - အစည်းအဝေးတက်ရောက်သူများ စာရင်း (ပုံစံ- ၀-၁၂)

အစည်းအဝေးအမျိုးအမည်တွင် အဝင်ပြုရန် လူ့ဝန်ထမ်းပြုစီမံကိန်းဌာနမှ ဝန်ထမ်းများကို အစည်းအဝေးတက်ရောက်စေရန် အစည်းအဝေးအမျိုးအမည်တွင် အဝင်ပြုရန် လူ့ဝန်ထမ်းပြုစီမံကိန်းဌာနမှ ဝန်ထမ်းများကို အစည်းအဝေးတက်ရောက်စေရန်

စည်းရုံးမှုအမျိုးအမည် - **ပြီးစီးမှုများ ၇ ဝိုင်းစုပါ**  
 ရက်စွဲ **၁၅.၀၁.၂၀၁၆** စီမံကိန်းအဖွဲ့အစည်း(၂)၊ စီမံကိန်းဌာန၊ အစည်းအဝေး(၆)  
 ပြည်နယ်/တိုင်းဒေသကြီး - **ချစ်မြို့နယ် - ကန်ပက်သတ်** ကျေးရွာအုပ်စု - **ပင်းလောင်း** : ကျေးရွာ - **မာဂဗီ**

စဉ်	အမည်	ကျား (✓)	မ (✓)	အခြားအမျိုးအမည်	မှတ်ချက်
၁။	ကျော်စမ်းမာဝင်း	✓	✓	အခြားအမျိုးအမည်	တက်ရောက်
၂။	ကျော်စမ်းမာဝင်း	✓	✓	အခြားအမျိုးအမည်	ခွင့်မရပါ
၃။	ဦးစိန်မာဝင်း	✓	✓	အခြားအမျိုးအမည်	တက်ရောက်
၄။	ကျော်စမ်းမာဝင်း	✓	✓	အခြားအမျိုးအမည်	ခွင့်မရပါ
၅။	ကျော်စမ်းမာဝင်း	✓	✓	အခြားအမျိုးအမည်	တက်ရောက်

မှတ်ချက် (၁) ဝန်ထမ်းများ၏ ဝန်ထမ်းအမှတ်/အမျိုးအမည်/အစည်းအဝေးအမျိုးအမည်ကို တွက်ချက်ရန် အသုံးပြုရပါမည်။



၁၂။ အစည်းအဝေးတက်ရောက်သူများစာရင်း(ပုံစံ- ၈၁၂)

ရန်ကင်းမြို့နယ်၊ အစည်းအဝေးတက်ရောက်သူများ  
အစည်းအဝေး အစည်းအဝေး

ပုံစံ - ၈-၁၂ - အစည်းအဝေးတက်ရောက်သူများ (၂၀၂၀ - ၂၀၂၁)

အစည်းအဝေးအမျိုးအမည်: အစည်းအဝေးတက်ရောက်သူများ (၂၀၂၀ - ၂၀၂၁) အစည်းအဝေး

အစည်းအဝေးအမျိုးအမည်	အစည်းအဝေး	အစည်းအဝေးအမျိုးအမည်	အစည်းအဝေး
အစည်းအဝေးအမျိုးအမည်	အစည်းအဝေး	အစည်းအဝေးအမျိုးအမည်	အစည်းအဝေး

စဉ်	အမည်	ကျား (✓)	မ (✓)	စာရင်းအကျဉ်းချုပ် (✓)	စာရင်းအကျဉ်းချုပ် (✓)	စာရင်းအကျဉ်းချုပ် (✓)	စာရင်းအကျဉ်းချုပ် (✓)
၀၁	ဒေါ်နီနီ မာဝ်		✓				လက်မှတ်
၀၂	ဒေါ်နီနီ မာဝ်		✓				ဒေါ်နီနီ
၀၃	ဒေါ်နီနီ မာဝ်	✓					ဒေါ်နီနီ
၀၄	ဒေါ်နီနီ မာဝ်		✓				ဒေါ်နီနီ
၀၅	ဒေါ်နီနီ မာဝ်		✓				ဒေါ်နီနီ

(၁) ဒေါ်နီနီ မာဝ်၊ ဒေါ်နီနီ မာဝ်၊ ဒေါ်နီနီ မာဝ်၊ ဒေါ်နီနီ မာဝ်၊ ဒေါ်နီနီ မာဝ်၊ ဒေါ်နီနီ မာဝ်၊ ဒေါ်နီနီ မာဝ်၊ ဒေါ်နီနီ မာဝ်



၁၃။ အစည်းအဝေးမှတ်တမ်းများ

၁၉

ဟာ၊စင်နယ်၊ကစည်းဝေး

ဇယားပုံစံ

ရက်စွဲ - ၁၄.၁.၂၀၁၆  
ဗဟို - ဦးလှိုင်တင်  
(ပေးအိမ်)  
ကျေးကျွဲ - ယိုးဒယား/မာဏိ

စဉ်	အကြောင်းအရာ	ဆွေးနွေးတင်ပြသူ
၁	ကျေးရွာသူတွေနဲ့ စီမံကိန်းပေးဆောင်ရမယ့်အကြောင်းအရာ	စဉ်းစား - ဦးလှိုင်တင် (ယူဆချက်ပေးအိမ်)
၂	စီမံကိန်းကိစ္စရပ်အားဖြင့် ပြင်ဆင်ရမယ့် အကြောင်းအရာ၊ အကျိုးအမြတ်	ဦးလှိုင်တင် (ယူဆချက်ပေးအိမ်)
၃	ကျေးရွာအုပ်စုအား ကိစ္စရပ်အားဖြင့် ပြင်ဆင် New VDP	ဦးလှိုင်တင် (ယူဆချက်ပေးအိမ်)
၄	ဥပမာပုံစံ ယူဆချက်ပေးအိမ်အားဖြင့် ကျေးလက်သူတွေကိုယ်တိုင်ပေးဆောင်ရမယ့် အကြောင်းအရာ (PRA tools) (social map) (Resource map) (Village diagram)	ဦးလှိုင်တင် + ဦးလှိုင်တင် (ယူဆချက်ပေးအိမ်)
၅	ကျေးရွာအကြောင်းအရာ (Village History) (Family Calendar) (Seasonal Calendar)	ဦးလှိုင်တင် (ယူဆချက်ပေးအိမ်)



ဘဝါအစည်းအဝေးမှတ်တမ်းများ

၂၆ - ၁၅

ဒုတိယနေ့စာအုပ်: ၆၀:

ရက်စွဲ - ၁၅.၁.၂၀၁၆

နေရာ - ဘုရားကျောင်း

ကျေးဇူး - ယိုးဒယား/အစီ

ဇယားအုပ်စု:

ခပ	ဆွေးနွေးသည့်ကဏ္ဍအားကရာ	ဆွေးနွေးဆရာမ
၁။	ယထာဓကဆွေးနွေးသည့်ကဏ္ဍအား ကရာများကို ပြန်လည်ဆန်းစစ်ခြင်း	ဦးဂုဏ် (ဣန္ဒာဓိပတိ/အစီ)
၂။	ကျား၊မရေးရာ အခန်းကဏ္ဍ ဆွေးနွေးခြင်း (spides wide) သို့မဟုတ် ကျား၊မ ကဏ္ဍခွဲခြားခြင်း စွဲလေ့ ၆၃ သတ္တဝါ အရင်းအမြစ်များအသုံးပြုခြင်း	ဦးဂုဏ် (ဣန္ဒာဓိပတိ/အစီ)
၃။	Development Concept အသုံးပြုခြင်း စွဲလေ့	ဦးဂုဏ် (ဣန္ဒာဓိပတိ/အစီ)
၄။	ခမူလ ဗဟိုနှင့် ပိုင်းဒေသဆိုင်ရာ စာအုပ်များအသုံးပြုခြင်း (wealth Ranking)	ဦးဟိန်းစိန် (ဣန္ဒာဓိပတိ/အစီ)
၅။	ကဏ္ဍခွဲခြားခြင်း၊ မူဝါဒများ ပြုပြင်ဆင်ခြင်ခြင်း စွဲလေ့	ဦးဟိန်းစိန် (ဣန္ဒာဓိပတိ/အစီ)
၆။	ယဏ္ဍာန်များကို ခွဲခြားစိတ်ဖြာအသုံးပြုခြင်း (problem tree)	ဦးဟိန်းစိန် (ဣန္ဒာဓိပတိ/အစီ)
၇။	သဘာဝပတ်ဝန်းကျင်ဆိုင်ရာ လိုက်နာမှုများကို အသုံးပြုခြင်း များ စွဲလေ့	ဦးဟိန်းစိန် (ဣန္ဒာဓိပတိ/အစီ)



၁၃။ အစည်းအဝေးမှတ်တမ်းများ

လူထုဝန်ထမ်းချိမ်းညှိရေးဦးစီးဌာန  
ရန်ကင်းမြို့နယ်၊ ဝမ်းသာလမ်း၊ ၁၀၀

(၂၀) - ၈ - ၂၀၂၂ - ခုနှစ်၊ ဇူလိုင်လ ၁၅ ရက်နေ့

မိမိတို့အဖွဲ့ဝင်များသည် ဝမ်းသာလမ်းအနီးရှိ အိမ်ထောင်စုများ၏ အခြေအနေအထားကို စစ်ဆေးရန်အတွက် အစည်းအဝေးကျင်းပခဲ့ပြီး အောက်ဖော်ပြပါအတိုင်း ဆုံးဖြတ်ချက်ချခဲ့ပါသည်။

အစည်းအဝေးအမျိုးအမည်	အစည်းအဝေးအမျိုးအမည်	အစည်းအဝေးအမျိုးအမည်	အစည်းအဝေးအမျိုးအမည်
အစည်းအဝေးအမျိုးအမည်	အစည်းအဝေးအမျိုးအမည်	အစည်းအဝေးအမျိုးအမည်	အစည်းအဝေးအမျိုးအမည်

စဉ်	အမည်	အမျိုးအမည်	အခြေအနေအထား	အခြေအနေအထား	အခြေအနေအထား
၀	စဉ်	(၂)	(၂)	အခြေအနေအထား	အခြေအနေအထား
၁	စဉ်	(၂)	(၂)	အခြေအနေအထား	အခြေအနေအထား
၂	စဉ်	(၂)	(၂)	အခြေအနေအထား	အခြေအနေအထား
၃	စဉ်	(၂)	(၂)	အခြေအနေအထား	အခြေအနေအထား
၄	စဉ်	(၂)	(၂)	အခြေအနေအထား	အခြေအနေအထား
၅	စဉ်	(၂)	(၂)	အခြေအနေအထား	အခြေအနေအထား

(၁) မိမိတို့အဖွဲ့ဝင်များသည် ဝမ်းသာလမ်းအနီးရှိ အိမ်ထောင်စုများ၏ အခြေအနေအထားကို စစ်ဆေးရန်အတွက် အစည်းအဝေးကျင်းပခဲ့ပြီး အောက်ဖော်ပြပါအတိုင်း ဆုံးဖြတ်ချက်ချခဲ့ပါသည်။





၁၄ ကဏ္ဍအလိုက်ဦးစားပေးအစီအစဉ်များ

ပျောက်ဆက်တွဲ (၉) ငြိမ်းနားသောအပိုင်းများအတွက် ဦးစားပေးရွေးချယ်ဆောင်ရွက်ရန်အတွက် အချက်အလက်

မှတ်တမ်းတင်ထား VPS C တွင်ထားရှိပါမည်။ အခြားဌာနများနှင့် ညှိနှိုင်းရန်အတွက် စိတ္တဇကား TPIC ဝန်ထမ်းမှ မှတ်တမ်း MIS data အနေဖြင့်သွင်းရန်မလိုအပ်ပါ။ ( ၂၈၈၆ )

	Rank	Activity	Priority of	Month / Year	Focal person or group in the village	External support from
Infrastructure	1	မစ်စတာအိမ် ၆	<input checked="" type="checkbox"/> women <input checked="" type="checkbox"/> men	2016	VPS C	NC DDP
	2		<input checked="" type="checkbox"/> women <input checked="" type="checkbox"/> men		committee	
	3		<input checked="" type="checkbox"/> women <input checked="" type="checkbox"/> men			
	4		<input checked="" type="checkbox"/> women <input checked="" type="checkbox"/> men			
	5		<input type="checkbox"/> women <input type="checkbox"/> men			
Livelihood / Agriculture	1	ရွက်ပိုင်အိမ်	<input checked="" type="checkbox"/> women <input checked="" type="checkbox"/> men	2020	-	-
	2	ရွက်ပိုင်အိမ်	<input checked="" type="checkbox"/> women <input checked="" type="checkbox"/> men	2020	-	-
	3		<input type="checkbox"/> women <input type="checkbox"/> men			
	4		<input type="checkbox"/> women <input type="checkbox"/> men			
	5		<input type="checkbox"/> women <input type="checkbox"/> men			
Health and Nutrition	1	စေ့စေ့ ချို	<input checked="" type="checkbox"/> women <input checked="" type="checkbox"/> men	2017	VPS C	NC DDP
	2	ယင်းတို့ အိမ်	<input checked="" type="checkbox"/> women <input checked="" type="checkbox"/> men	2018	committee	
	3		<input type="checkbox"/> women <input type="checkbox"/> men			
	4		<input type="checkbox"/> women <input type="checkbox"/> men			
	5		<input type="checkbox"/> women <input type="checkbox"/> men			
Education	1	ပုစိန်ကျောင်း	<input checked="" type="checkbox"/> women <input checked="" type="checkbox"/> men	2019	VPS C	NC DDP
	2		<input type="checkbox"/> women <input type="checkbox"/> men		committee	
	3		<input type="checkbox"/> women <input type="checkbox"/> men			
	4		<input type="checkbox"/> women <input type="checkbox"/> men			
	5		<input type="checkbox"/> women <input type="checkbox"/> men			
Other	1		<input type="checkbox"/> women <input type="checkbox"/> men			
	2		<input type="checkbox"/> women <input type="checkbox"/> men			
	3		<input type="checkbox"/> women <input type="checkbox"/> men			
	4		<input type="checkbox"/> women <input type="checkbox"/> men			
	5		<input type="checkbox"/> women <input type="checkbox"/> men			



၁၅။ ကျေးရွာဖွံ့ဖြိုးရေးစီမံချက် အရည်အသွေးထိန်းချုပ်မှု (Checklist for VDP)

VDP အရည်အသွေးထိန်းချုပ်မှု

ထိန်းချုပ်သူ-	ရက်စွဲ-	ရွာ-	VDP ရက်စွဲ-
		မြို့နယ်-	ကျေးရွာအုပ်စု-

(က) ခြုံငုံခြင်း (မြို့နယ်အဆင့်)- PC 8 ၏ Data အရ မှန်ကန်မှုရှိကြောင်းစစ်ပါ။

(ခ) အသေးစိတ် စစ်ဆေးခြင်း- တစ်မြို့နယ်တွင် ၁၀ ရွာ မှ ၂၀ ရွာ ကျေးရွာအုပ်စု(VDPs)များကို အရည်အသွေးစစ်ဆေးရန်ရွေးပါ။ တစ်မြို့နယ်တွင် ကျေးရွာ ၂၀ ထက်ကျော်လျှင် ကျပန်းနမူနာရွေးပါ။

(၁) VDP စာရွက်စာတမ်းပြီးဆုံးမှုကို စစ်ဆေးပါ။ (OM အရ)

- မျက်နှာဖုံး (အဖုံး)
- မာတိကာ
- ကျေးရွာအခြေခံ Data
- PSA အကျဉ်းချုပ်နှင့် PRA လုပ်ငန်းစဉ်
- အမျိုးသား/အမျိုးသမီးအဖွဲ့များ၏ အခက်အခဲများ
- ကျေးရွာမျှော်မှန်းချက် (ဆွေးနွေးချက်ရလဒ်)
- အမျိုးသား/အမျိုးသမီးအဖွဲ့များသဘောတူထားသည့် နောင်လေးနှစ်အတွက် ဦးစားပေးလုပ်ငန်းများစာရင်း (အခြေခံအဆောက်အအုံ၊ အသက်မွေးမှု၊ ပညာရေး၊ လူမှုရေးထိန်းသိမ်းမှု....)

နောက်ဆက်တွဲများ-

- လူမှုရေးအကဲဖြတ်မှု စာရွက်စာတမ်းခါတ်ပုံနှင့် PRA လုပ်ငန်းစဉ် (ဖြစ်နိုင်လျှင်)၊ မြေပုံများ ပါရမည်၊ စည်းစိမ်ပိုင်ဆိုင်မှုအဆင့်၊ venn ပုံ...
- ကျေးရွာစီမံကိန်းရေးဆွဲရေးအစည်းအဝေးမိတ္တူ
- ကျေးရွာ၏အချက်အလက် (PC 1 ပုံစံ)
- ကျေးရွာမျှော်မှန်းချက်

(၂) လူမှုရေးအကဲဖြတ်မှုအရည်အသွေးနှင့် VDP စစ်ဆေးပါ။

- VDP တွင်ပါဝင်သောဦးရေ (အမျိုးသား/အမျိုးသမီး)-
- လူမှုရေးအကဲဖြတ်မှုအရည်အသွေးနှင့် VDP အတွက် ရက်ပေါင်း-
- PRA ပစ္စည်းများ အသုံးပြုသည့် အရေအတွက်-
- ပါဝင်သောဦးရေနှင့် လုပ်ငန်းများ မှတ်တမ်းတင်ခြင်း (အစည်းအဝေးမှတ်တမ်း၊ အဖွဲ့ခါတ်ပုံ၊ တိုင်းရင်းသားအနည်းစုနှင့် ထိခိုက်လွယ်သော အဖွဲ့များ)
  - အလွန်ကောင်း
  - ကောင်း



၁၅။ ကျေးရွာဖွံ့ဖြိုးရေးစီမံချက် အရည်အသွေးထိန်းချုပ်မှု (Checklist for VDP)

- ညံ့
- လုပ်ငန်းများ မှတ်တမ်းတင်ခြင်းနှင့် အမျိုးသမီးအဖွဲ့အစည်းအဝေး၏ရလဒ် အားခွဲခြားပေးထားသလား။
  - ရှိ
  - မရှိ
- စီမံကိန်းအရေအတွက် (အမျိုးသား/အမျိုးသမီးရွေးချယ်မှုအရေအတွက်)- |
- PRAနှင့်သက်ဆိုင်သောအခြား စီမံကိန်းအရေအတွက်  
(အမျိုးသား/အမျိုးသမီးရွေးချယ်မှုအရေအတွက်)- |