

ပြည်ထောင်စုသမ္မတမြန်မာနိုင်ငံတော်အစိုးရ
စိုက်ပျိုးရေး၊ မွေးမြူရေးနှင့် ဆည်မြောင်းဝန်ကြီးဌာန
(ကျေးလက်ဒေသဖွံ့ဖြိုးတိုးတက်ရေးဦးစီးဌာန)
ကန်ပက်လက်မြို့နယ်



လူထုပတ်ဝန်းကျင်ဆိုင်ရာ
လူထုပတ်ဝန်းကျင်ဆိုင်ရာ

National Community Driven Development Project
(NCDDP)



ကျေးရွာဖွံ့ဖြိုးရေးအစီအစဉ်
Village Development Plan (VDP)

ကန့်သာရုံအုပ်စု၊ ကန့်သာရုံကျေးရွာ
၂၀၁၆ ခုနှစ်၊ ဇူလိုင်လ (၁၂) ရက်

ကန်ပက်လက်မြို့



မာတိကာ

၁။ ကန်ပက်လက်မြို့နယ်မြေပုံ	စာမျက်နှာ(၁)
၂။ ကျေးရွာမြေပုံ	စာမျက်နှာ(၂)
၃။ အုပ်စုတွင်ပါဝင်သောကျေးရွာများစာရင်း	စာမျက်နှာ(၂)
၄။ ကျေးရွာအခြေခံအချက်အလက်များ	စာမျက်နှာ(၃)
၅။ လူထုပူးပေါင်းပါဝင်သောလူမှုဆန်းစစ်ခြင်းနှင့် အကဲဖြတ်ခြင်းလုပ်ငန်းစဉ်(PSA/PRA)အကျဉ်းချုပ်ဇယား	စာမျက်နှာ(၄)
၆။ ကျေးရွာဖွံ့ဖြိုးရေးအစီအစဉ်အတွက်အသုံးပြုခဲ့သော PRA toolsများတစ်ခုချင်းစီအတွက် သုံးသပ်ချက်များ	စာမျက်နှာ(၅)
၇။ ကော်မတီဝင်များရွေးချယ်ခြင်းနှင့်ကျေးရွာဖွံ့ဖြိုးရေးအစီအစဉ်ဆောင်ရွက်မှုမှတ်တမ်းဇာတ်ပုံများ	စာမျက်နှာ(၆)
၈။ ကော်မတီဝင်များစာရင်း	စာမျက်နှာ(၆)
၉။ ကျေးရွာအချက်အလက်(ပုံစံ-၁)	စာမျက်နှာ(၇)
၁၀။ စီမံကိန်းစက်ဝန်းအချိန်ဇယား(ပုံစံ-၂)	စာမျက်နှာ(၈)
၁၁။ ကျေးရွာဖွံ့ဖြိုးရေးဦးစားပေးအစီအစဉ်(ပုံစံ-၈၃)	စာမျက်နှာ(၉)
၁၂။ ကျေးရွာအုပ်စုစီမံကိန်းလုပ်ငန်းခွဲများရွေးချယ်ခြင်း (ပုံစံ-၈၄)	စာမျက်နှာ(၁၀)
၁၃။ အစည်းအဝေးတက်ရောက်သူဇယား(ပုံစံ-၈၁၂)	စာမျက်နှာ(၁၁)
၁၄။ အစည်းအဝေးမှတ်တမ်းများ	စာမျက်နှာ(၁၂)
၁၅။ ကဏ္ဍအလိုက်ဦးစားပေးဖွံ့ဖြိုးရေးလုပ်ငန်းစဉ်များ	စာမျက်နှာ(၁၃)
၁၆။ ကျေးရွာဖွံ့ဖြိုးရေးအစီအစဉ်အရည်အသွေးထိန်းချုပ်မှု	စာမျက်နှာ(၁၄)

ကန့်သတ်ကျေးရွာအုပ်စုမြေပုံ

ကန့်သတ်ကျေးရွာအုပ်စုအနီးရှိ မြေပုံ
 ကန့်သတ်ကျေးရွာအုပ်စု
 မြေပုံအမျိုးအစား
 မြေပုံအမျိုးအစား
 မြေပုံအမျိုးအစား

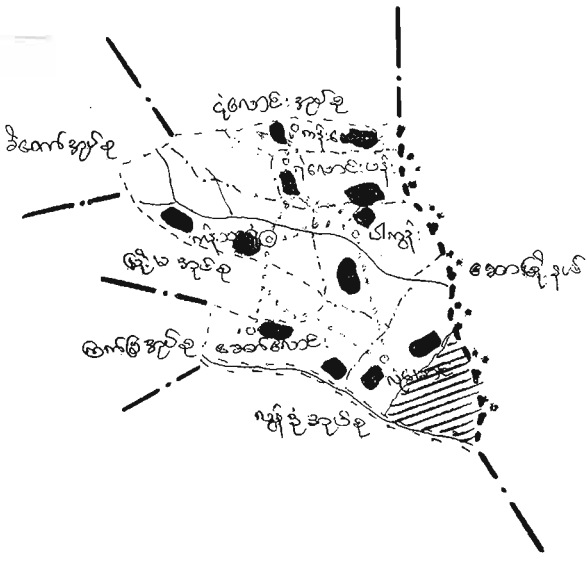

- ကျေးရွာအုပ်စု
- မြေပုံအမျိုးအစား
 - မြေပုံအမျိုးအစား
 - မြေပုံအမျိုးအစား
 - မြေပုံအမျိုးအစား
 - မြေပုံအမျိုးအစား
 - မြေပုံအမျိုးအစား
 - မြေပုံအမျိုးအစား
 - မြေပုံအမျိုးအစား
 - မြေပုံအမျိုးအစား
 - မြေပုံအမျိုးအစား

အုပ်စုတွင်ပါဝင်သောကျေးရွာစာရင်း

စဉ်	အုပ်စုအမည်	ကျေးရွာအမည်	အိမ်ခြေ	လူဦးရေ		
				ကျား	မ	ပေါင်း
၁	ကန့်သတ်	ကန့်သတ်	၃၇	၉၃	၉၇	၁၉၀
၂	ကန့်သတ်	ပါကွန်း	၅၇	၁၃၃	၁၅၀	၂၈၃
၃	ကန့်သတ်	ဆောချောင်း	၂၄	၆၂	၅၅	၁၁၇
၄	ကန့်သတ်	ဆော်လောင်း	၃၀	၈၇	၁၀၃	၁၉၀
၅	ကန့်သတ်	ရဲလောင်းပန်း	၄၆	၁၄၆	၁၅၈	၃၀၄
၆	ကန့်သတ်	ကန်းလောင်း	၄၆	၁၂၂	၁၁၅	၂၃၇



දැනුවත්භාවය ප්‍රවර්ධනය කිරීමේ ව්‍යාපෘතිය

Village Name - Kant Trayan
Village Tract Name - Kant Trayan

Sr	Name	M/F	Age	Ethnic	Religion	Family Member		<15 yr		Primary			High	Assets	Wealth Ranking
						M	F	M	F	M	F	M			
1	කේ.පී.එස්.බී	ම	20	ක.	බුද්ධාගම	2	5	2	2						
2	කේ.පී.එස්.බී	ම	21	ක.	බුද්ධාගම	3	2	1	2	2					
3	කේ.පී.එස්.බී	ම	22	ක.	බුද්ධාගම	4	2	2	2	2					
4	කේ.පී.එස්.බී	ම	23	ක.	බුද්ධාගම	5	2	2	2	2					
5	කේ.පී.එස්.බී	ම	24	ක.	බුද්ධාගම	6	2	2	2	2					
6	කේ.පී.එස්.බී	ම	25	ක.	බුද්ධාගම	7	2	2	2	2					
7	කේ.පී.එස්.බී	ම	26	ක.	බුද්ධාගම	8	2	2	2	2					
8	කේ.පී.එස්.බී	ම	27	ක.	බුද්ධාගම	9	2	2	2	2					
9	කේ.පී.එස්.බී	ම	28	ක.	බුද්ධාගම	10	2	2	2	2					
10	කේ.පී.එස්.බී	ම	29	ක.	බුද්ධාගම	11	2	2	2	2					
11	කේ.පී.එස්.බී	ම	30	ක.	බුද්ධාගම	12	2	2	2	2					
12	කේ.පී.එස්.බී	ම	31	ක.	බුද්ධාගම	13	2	2	2	2					
13	කේ.පී.එස්.බී	ම	32	ක.	බුද්ධාගම	14	2	2	2	2					
14	කේ.පී.එස්.බී	ම	33	ක.	බුද්ධාගම	15	2	2	2	2					
15	කේ.පී.එස්.බී	ම	34	ක.	බුද්ධාගම	16	2	2	2	2					
16	කේ.පී.එස්.බී	ම	35	ක.	බුද්ධාගම	17	2	2	2	2					
17	කේ.පී.එස්.බී	ම	36	ක.	බුද්ධාගම	18	2	2	2	2					
18	කේ.පී.එස්.බී	ම	37	ක.	බුද්ධාගම	19	2	2	2	2					
19	කේ.පී.එස්.බී	ම	38	ක.	බුද්ධාගම	20	2	2	2	2					
20	කේ.පී.එස්.බී	ම	39	ක.	බුද්ධාගම	21	2	2	2	2					
21	කේ.පී.එස්.බී	ම	40	ක.	බුද්ධාගම	22	2	2	2	2					
22	කේ.පී.එස්.බී	ම	41	ක.	බුද්ධාගම	23	2	2	2	2					
23	කේ.පී.එස්.බී	ම	42	ක.	බුද්ධාගම	24	2	2	2	2					
24	කේ.පී.එස්.බී	ම	43	ක.	බුද්ධාගම	25	2	2	2	2					
25	කේ.පී.එස්.බී	ම	44	ක.	බුද්ධාගම	26	2	2	2	2					
26	කේ.පී.එස්.බී	ම	45	ක.	බුද්ධාගම	27	2	2	2	2					

එකතුව 27



၎်ကျေးရွာအချက်အလက်များ

Village Name

Village Tract Name

Sr	Name	Disable		Ethnic	Religion	Family Member			<15 yr		>15 yr		Primary	Middle	High	Assets							Wealth Ranking		
		M/F	Age			M	F	T	M	F	M	F				M	F	M	F	WildTaro Acres	Fruit Tree acres	Lands Acres		Mython Cow Buffalo Horse	Goat
27	ဖိုးလိခ်းလော	မ	၆၀	က	ဘုရား	၄	၂	၆	၂	၂	၂	၂					၂	၂				၂			
28	ဖိုးလောလိခ်း	မ	၃၅	က	ဘုရား	၂	၂	၄	၂	၂	၂	၂													
29	ဖိုးလိခ်းအစွန်	မ	၄၀	က	ဘုရား	၃	၃	၆	၂	၂	၂	၂					၂	၂							
30	ဖိုးလောလိခ်း	မ	၃၂	က	ဘုရား	၃	၂	၅	၂	၂	၂	၂													
31	ဖိုးလိခ်းအစ	မ	၂၆	က	ဘုရား	၂	၂	၄	၂	၂	၂	၂													
32	ဖိုးလိခ်းအစ	မ	၂၆	က	ဘုရား	၃	၂	၅	၂	၂	၂	၂													
33	ဖိုးလိခ်းအစ	မ	၆၀	က	ဘုရား	၃	၂	၅	၂	၂	၂	၂													
34	ဖိုးလိခ်းအစ	မ	၄၀	က	ဘုရား	၃	၂	၅	၂	၂	၂	၂													
35	ဖိုးလိခ်းအစ	မ	၃၂	က	ဘုရား	၃	၂	၅	၂	၂	၂	၂													
36	ဖိုးလိခ်းအစ	မ	၃၀	က	ဘုရား	၄	၂	၆	၂	၂	၂	၂													
37	ဖိုးလိခ်းအစ	မ	၃၀	က	ဘုရား	၃	၂	၅	၂	၂	၂	၂													
38																									
39						၃၂	၂၆	၆၀																	
40						၃၅	၃၃	၃၀၀																	
41																									
42																									
43																									
44																									
45																									
46																									
47																									
48																									
49																									
50																									
51																									
52																									



၅။ လူထုပူးပေါင်းပါဝင်သော လူမှုဆန်းစစ်ခြင်းနှင့် အကဲဖြတ်လုပ်ငန်းစဉ် (PSA/PRA) အကျဉ်းချုပ်

စဉ်	အကြောင်းအရာ	ရက်စွဲ	ဦးတည်အုပ်စု	တက်ရောက်သူ			အဓိကထွေးနှေးချက်များ
				ကျား	မ	ပေါင်း	
၁	ကျေးရွာသမိုင်း	၁၂.၁.၂၀၁၆	ရှေ့မှီနောက်မှီ အမျိုးသားအမျိုးသမီးများ	၄	၂	၆	ကျေးရွာတွင်ဖြစ်ပျက်ခဲ့သောထူးခြားဖြစ်စဉ်များနှင့်ဖြတ်သန်းလာခဲ့ပုံများ။
၂	လူမှုရေးပြုစေ့ခြင်း	၁၅.၁.၂၀၁၆	ကော်မတီဝင်များ၊ အမျိုးသား၊ အမျိုးသမီးများ	၁၆	၂၄	၄၀	ကျေးရွာရှိအိမ်အမျိုးအစားများအလမ်းများအပညာရေးကျန်းမာရေးလက်လှမ်းမှီမှု၊ မုစိုင်းမုများအကွဲတပြားများ။
၃	ကျေးရွာသဘာဝအရင်းအမြစ်ပြုစေ့ခြင်း	၁၆.၁.၂၀၁၆	ကော်မတီဝင်များ၊ အမျိုးသား၊ အမျိုးသမီးများ	၂၀	၂၆	၄၆	ကျေးရွာ၏အဓိကအသက်မွေးဝမ်းကျောင်းမြေယာပိုင်ဆိုင်မှု၊ သဘာဝသယံဇာတလက်လှမ်းမှီမှု။
၄	တစ်နေ့တာလုပ်ငန်းအချိန်ယောင်း	၁၂.၁.၂၀၁၆	ကော်မတီဝင်အမျိုးသမီးများနှင့်အစည်းအဝေးတက်ရောက်သူအမျိုး		၂၆	၂၆	အမျိုးသမီးများ၏တစ်နေ့တာအချိန်အသုံးပြုပုံနှင့် တစ်နေ့တာတွင်အားလပ်ချိန်။
၅	တစ်နေ့တာလုပ်ငန်းအချိန်ယောင်း	၁၂.၁.၂၀၁၆	ကော်မတီဝင်အမျိုးသားများနှင့်အစည်းအဝေးတက်ရောက်သူအမျိုးသားများ	၂၀		၂၀	အမျိုးသားများ၏တစ်နေ့တာအချိန်အသုံးပြုပုံနှင့် တစ်နေ့တာတွင်အားလပ်ချိန်။
၆	ရာသီခွန်ပြုပြင်မှု	၁၂.၁.၂၀၁၆	ကော်မတီဝင်များ၊ အမျိုးသား၊ အမျိုးသမီးများ	၂၀	၂၆	၄၆	စီမံကိန်းအကောင်အထည်ဖော်ရာတွင်ကျေးရွာလူထုပူးပေါင်းပါဝင်နိုင်မည့်ကာလအချိန်အားဖော်ထုတ်ခြင်းနှင့်ကျေးရွာလူထုဝမ်းစာလုပ်မှုဝင်ငွေရရှိမည့်ကာလများ။
၇	အဖွဲ့အစည်းချိတ်ဆက်ပုံ	၁၂.၁.၂၀၁၆	ကော်မတီဝင်များ၊ အမျိုးသား၊ အမျိုးသမီးများ	၂၀	၂၆	၄၆	ကျေးရွာတွင်ရှိအဖွဲ့အစည်းများနှင့် ပြင်ပရှိဌာနဆိုင်ရာအဖွဲ့အစည်းများမည်သို့ချိတ်ဆက်ပုံကိုဖော် ထုတ်ခြင်း။
၈	ပင့်ကူအိမ်ကွန်ယက်	၁၃.၁.၂၀၁၆	ကော်မတီဝင်များ၊ အမျိုးသား၊ အမျိုးသမီးများ	၂၂	၂၅	၄၇	အမျိုးသမီးများအမျိုးသားများ၏လက်ရှိရနေသောအဖွဲ့အလမ်းများကိုနှိုင်းယှဉ်ဖော်ပြခြင်း။
၉	လူမှုစီးပွားအဆင့်သတ်မှတ်စံနှုန်း	၁၃.၁.၂၀၁၆	ကော်မတီဝင်များ၊ အမျိုးသား၊ အမျိုးသမီးများ	၂၂	၂၅	၄၇	လူမှုစီးပွားရေးအပေါ်အဆင့်သတ်မှတ်ရန်မိမိကျေးရွာအလိုက်ပိုင်ဆိုင်မှုများခွဲခြမ်းခြင်း။
၁၀	လူမှုစီးပွားအဆင့်သတ်မှတ်စံနှုန်း	၁၃.၁.၂၀၁၆	ကော်မတီဝင်များ၊ အမျိုးသား၊ အမျိုးသမီးများ	၂၂	၂၅	၄၇	ကျေးရွာတွင်ရှိသားစုများအားကျေးရွာလူထုအား လုံးသဘောတူအဆင့်သတ်မှတ်ခြင်း။
၁၁	ပြဿနာသစ်ပင်	၁၃.၁.၂၀၁၆	ကော်မတီဝင်များ၊ အမျိုးသား၊ အမျိုးသမီးများ	၂၂	၂၅	၄၇	မိမိကျေးရွာတွင်လက်ရှိကြုံတွေ့နေရသော အခက်အခဲများဖြစ်ပေါ်စေသောအကြောင်းအရာများနှင့်အကျိုးသက်ရောက်မှုများဖော်ထုတ်ခြင်း။



၆။ကျေးရွာဖွံ့ဖြိုးရေးအစီအစဉ်အတွက်အသုံးပြုခဲ့သော PRA Tools များနှင့်တစ်ခုချင်းစီအတွက်သုံးသပ်ချက်များ
(က)ကျေးရွာသမိုင်း (Village History)

ကန့်သတ်ကျေးရွာသမိုင်း

ခုနှစ်	အကြောင်းအရာ
၁၈၈၆	ကန့်သတ်ကျေးရွာအား ဦးလိန်းပန်၊ဦးမနားလှ၊ဦးမနားနိုင်တို့ (၃)ဦးမှစတင်တည်ထောင်ခဲ့ပါသည်။ ကန့်သတ်ရွာဟောင်းနေရာတွင်ကန့်ကူဆံများရှိသောကြောင့်အဖွဲ့ပြုပြီးကန့်သတ်ဟုခေါ်တွင်ခဲ့ပါသည်။ကျေးရွာ အမည်အားရယ်လောင်းဟုသတ်မှတ်ခေါ်ခဲ့သော်လည်းအစိုးရမှကန့်သတ်ဟုခေါ်ဆိုခဲ့ကြပါသည်။
၁၉၅၂	အစိုးရမှမူလတန်းကျောင်းဖွင့်လှစ်ခဲ့ပါသည်။ကိုယ်ထူကိုယ်ထဖြင့်ဝါးကျောင်းဆောက်လုပ်ခဲ့ပါသည်။ကန်ပက်လက်မှာ ကျောင်းမရှိသောကြောင့်ကန့်သတ်ကျောင်းအားမြို့ပေါ်သို့ရွှေ့ပြောင်းစေခဲ့ပါသည်။
၁၉၅၈	ဝမ်းရောဂါကျရောက်ခြင်းကြောင့်လူကြီး၊ကလေး (၂၀)ဦးခန့်အသက်ဆုံးရှုံးခဲ့ပါသည်။
၁၉၆၀	အစိုးရမှမူလတန်းကျောင်းပြန်လည်ချပေးခဲ့ပါသည်။
၁၉၆၄	ရွာဟောင်းနေရာမှယခုလက်ရှိကျေးရွာနေရာသို့ရွှေ့ပြောင်းနေထိုင်ခဲ့ကြပါသည်။
၁၉၇၈	ငှက်ဖျားရောဂါကြောင့်လူကြီး၊ကလေး(၁၅)ဦးခန့်အသက်ဆုံးရှုံးခဲ့ပါသည်။
၁၉၈၂	ဘုရားကျောင်းအားဆောက်လုပ်ခဲ့ပါသည်။
၁၉၉၀	Unicef မှကျောင်းအမိုးမိုးရန်ပံ့ပိုးပေးခဲ့ပါသည်။
၂၀၀၅	UNDP စီမံကိန်းဝင်ရောက်ခဲ့ပါသည်။ကျောင်းပြုပြင်ခြင်း၊ရေသွယ်ယူခြင်း၊စိုက်၊မွေးလုပ်ငန်းများ၊အသေးစားငွေစုငွေ ချေးလုပ်ငန်းများထူထောင်ပေးခဲ့ပါသည်။
၂၀၀၆	Care Myanmar စီမံကိန်းဝင်ရောက်ခဲ့ပါသည်။စိုက်ပျိုး၊မွေးမြူရေးနှင့်စိုက်ခင်းရေသွယ်ယူခြင်းအတွက်ပံ့ပိုးပေးခဲ့ပါ သည်။
၂၀၀၈	ကြွက်ဘေးကျရောက်ပြီး သီးနှံစိုက်ခင်းအားလုံးပျက်စီးခဲ့ပါသည်။
၂၀၁၀	ကြွက်ဘေးကျရောက်ပြီး သီးနှံစိုက်ခင်းအားလုံးပျက်စီးခဲ့ပါသည်။
၂၀၁၀	SI စီမံကိန်းကျရောက်ပြီး၊ဆန်၊ကြွက်ထောင်ချောက်၊သီးနှံမျိုးများ၊ပလာစတစ်၊လယ်ယာသုံးကိရိယာများပံ့ပိုးပေးခဲ့ပါ သည်။



၆။ကျေးရွာဖွံ့ဖြိုးရေးအစီအစဉ်အတွက်အသုံးပြုခဲ့သော PRA Tools များနှင့်တစ်ခုချင်းစီအတွက်သုံးသပ်ချက်များ
(က) ကျေးရွာသမိုင်း(Village History)

ကန့်သတ်ကျေးရွာသမိုင်း

၂၀၁၃	လူထုဗဟိုပြုစီမံကိန်းဝင်ရောက်လာပြီးလမ်းပြုပြင်ခြင်းလုပ်ငန်းဆောင်ရွက်ပေးခဲ့ပါသည်။စီမံကိန်းမှရပုံငွေ(၂၃)သိန်းပံ့ပိုးပေးခဲ့ပါသည်။
၂၀၁၅	<p>မုန်းတိုင်းကြောင့်သီးနှံစိုက်ခင်းများပျက်စီးဆုံးရှုံးခဲ့ပါသည်။</p> <p style="text-align: right;">ဖြေဆိုသူများ</p> <ul style="list-style-type: none"> ဦးလိန်းလော ဦးအောင်လော ဦးနိုင်ထန်း ဦးထုံမနား ဦးနိုင်အွမ်

သုံးသပ်ချက်။ ။ကျေးရွာသမိုင်းကြောင်းကိုကောင်းစွာပြောနိုင်သောရေးလူကြီးများရှိပါသည်။ ဘေးအန္တရာယ်များစွာကြုံတွေ့ခဲ့ပြီးကျေးရွာပြောင်းရွှေ့ခဲ့သော်လည်းယခုထိ ဆက်လက်နေထိုင်နိုင်ကြောင်းတွေ့ရှိရပါသည်။ NGO များမှပံ့ပိုးပေးခဲ့သော ကျေးရွာတစ်ရွာဖြစ်ကြောင်းတွေ့ရှိရပါသည်။ကျန်သောကျေးရွာဖွံ့ဖြိုးရေးလုပ်ငန်းများကိုကိုယ်တူဖြင့်သာဆောင်ရွက်ခဲ့သောကျေးရွာဖြစ်ကြောင်းတွေ့ရှိရပါသည်။ကြွက်ဘေးကျရောက်သောအခါစီမံကိန်းများ မှပံ့ပိုးပေးခဲ့ကြောင်းတွေ့ရှိရပါသည်။

၆။ကျေးရွာဖွံ့ဖြိုးရေးအစီအစဉ်အတွက်အသုံးပြုခဲ့သော PRA Tools များနှင့်တစ်ခုချင်းစီအတွက်သုံးသပ်ချက်များ
 (ခ)ကျေးရွာလူမှုအခြေပြမြေပုံ (Social Map)

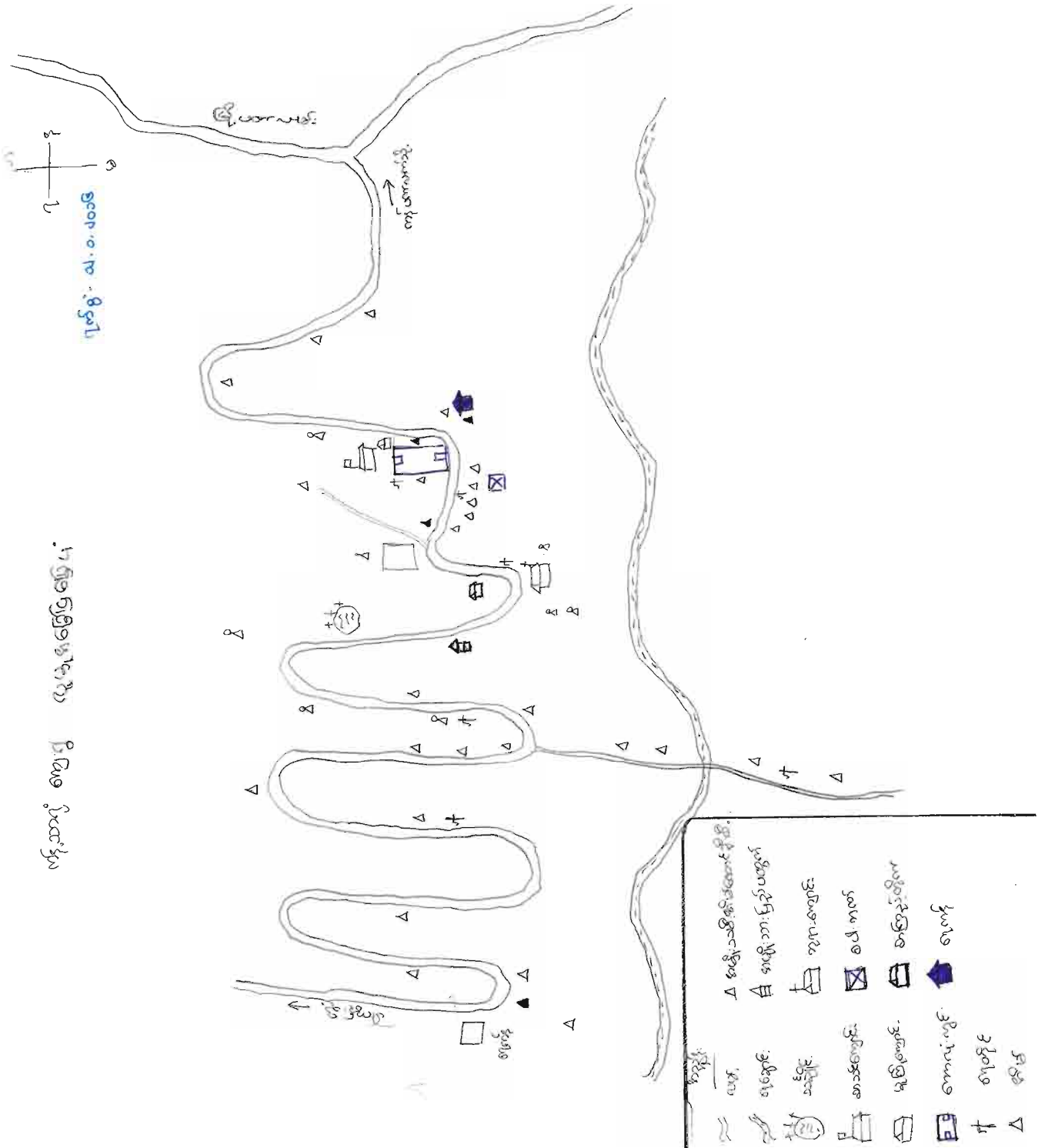

သုံးသပ်ချက်။ ။ ကျေးရွာတွင်သောက်သုံးရေသွယ်ယူထားပြီးကောင်းမွန်သောရေသွယ်ယူစနစ်ရှိကြောင်းတွေ့ရှိရပါသည်။မူလတန်းကျောင်းမှာကျေးရွာအထက်ပိုင်းတွင်ထားရှိပြီး၊ မူကြိုကျောင်းရှိကြောင်းတွေ့ရှိရပါသည်။ကျေးရွာပိုင်စာကြည့်တိုက်ထူထောင်ထားကြောင်းတွေ့ရှိရပါသည်။ကျေးရွာတစ်ရွာအနေဖြင့်မရှိမဖြစ်လိုအပ်သောအခြေခံအဆောက်အဦများရှိကြောင်းတွေ့ရှိရပါသည်။

၆။ကျေးရွာဖွံ့ဖြိုးရေးအစီအစဉ်အတွက်အသုံးပြုခဲ့သော PRA Tools များနှင့်တစ်ခုချင်းစီအတွက်သုံးသပ်ချက်များ
 (၈)ကျေးရွာသဘာဝအရင်းအမြစ်ပြမြေပုံ (Resource Map)

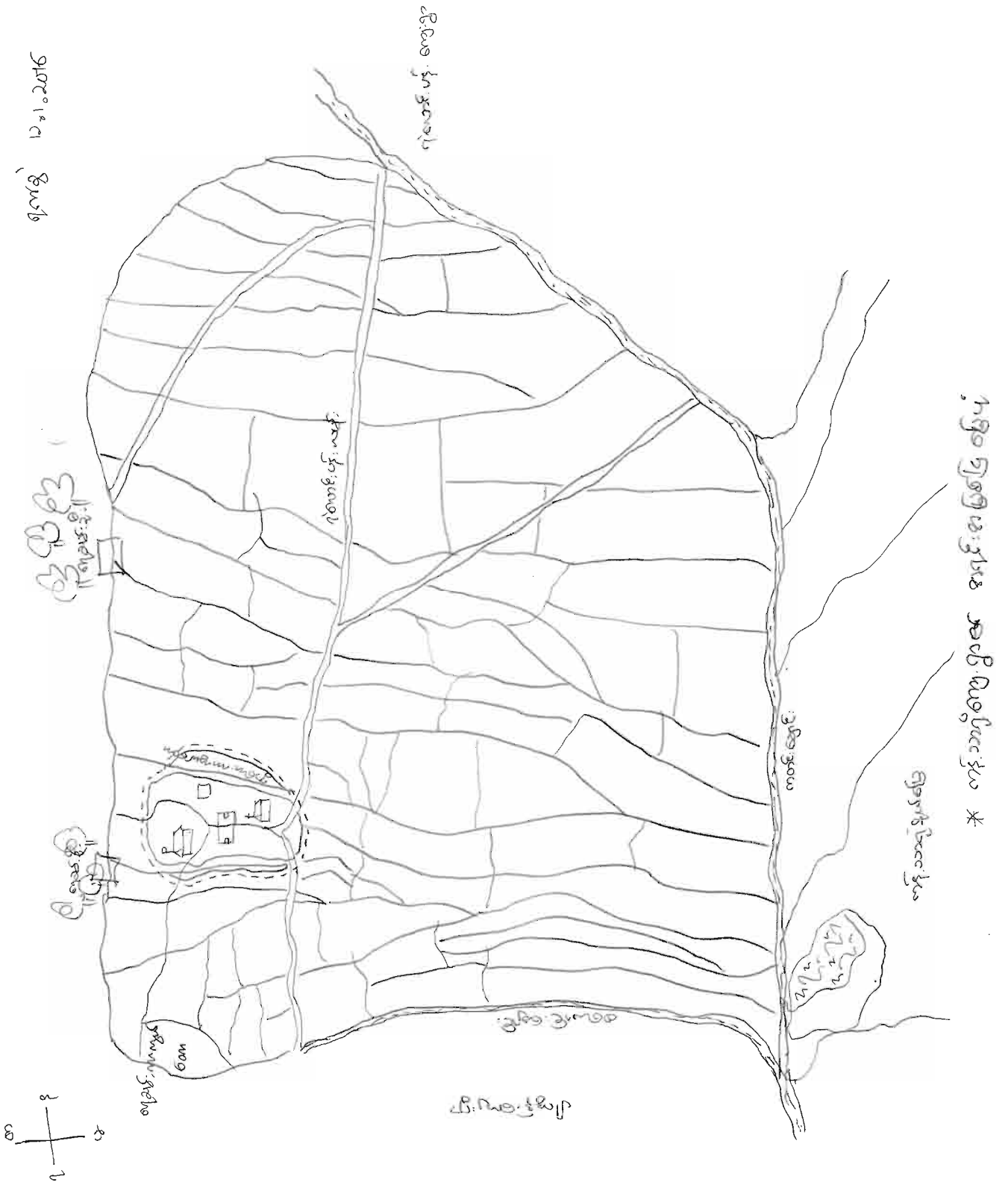

သုံးသပ်ချက်။ ။ ကျေးရွာ၏ဝမ်းစာဖူလုံမှုအတွက်အဓိကတောင်ယာလုပ်ငန်းကိုသာလုပ်ကိုင်
 နေကြောင်းတွေ့ရှိရပါသည်။လယ်ဧကအနည်းငယ်ရှိကြောင်းတွေ့ရှိရပါသည်။
 ဥယျာဉ်စိုက်ပျိုးမြေအနည်းရိပါသည်။ကျေးရွာပတ်ဝန်းကျင်တွင်သဘာဝသစ်
 တောများပြုန်းတီးလျက်ရှိကြောင်းတွေ့ရှိရပါသည်။



၆။ ကျေးရွာဖွံ့ဖြိုးရေးအစီအစဉ်အတွက်အသုံးပြုခဲ့သော PRA Tools များနှင့်တစ်ခုချင်းစီအတွက် (ဃ)အမျိုးသမီးတစ်နေ့တာလုပ်ငန်းအချိန်ဇယား (Daily Calendar)

ကဒ်. ၁၁ ရဲ့ ကျေးဇာစာမျိုးသမီး များ တစ်နေ့တာလုပ်ငန်း

၁၃.၁.၂၀၁၆

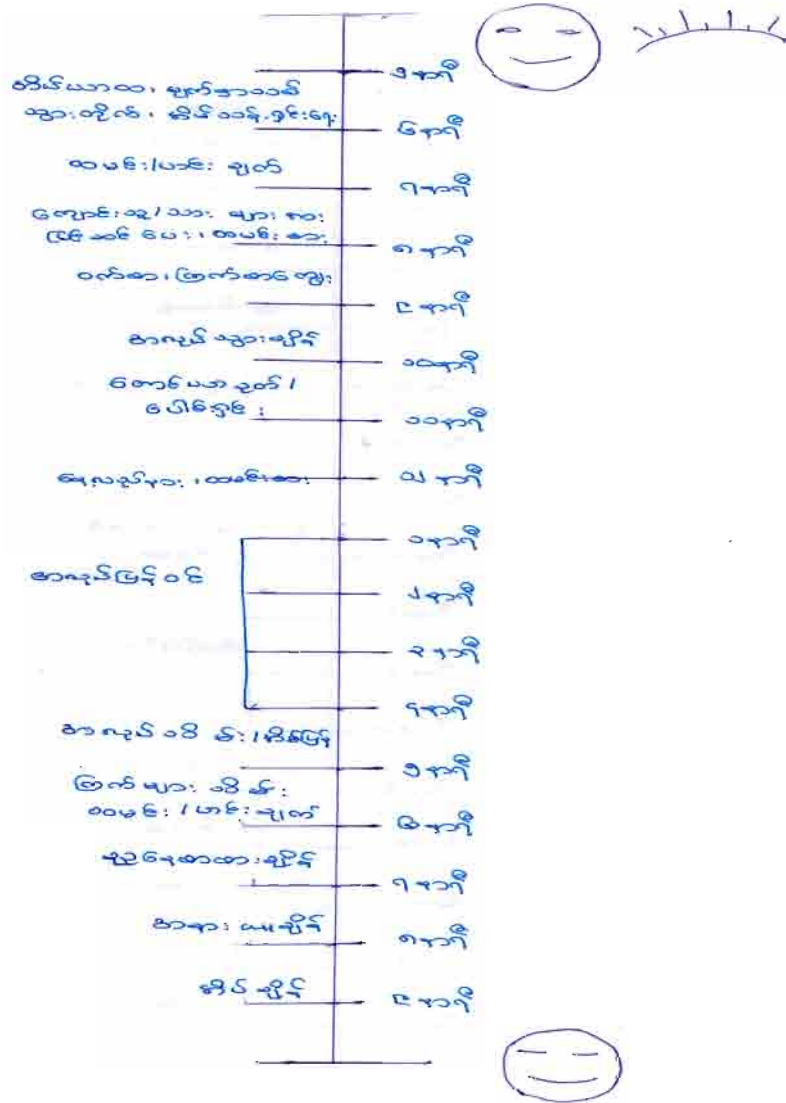

သုံးသပ်ချက်။ ။ တောင်ယာစိုက်ပျိုးချိန်များတွင်အိမ်မှ၊ ကိစ္စများဆောင်ရွက်ရသည် အပြင်တောင်ယာလုပ်ငန်းများတွင်လည်းပါဝင်လုပ်ကိုင်နေကြောင်း တွေ့ရှိရပါသည်။ ကျေးရွာဖွံ့ဖြိုးရေးလုပ်ငန်းများတွင်ပါဝင်နိုင်ရန်အချိန် ပေးနိုင်ရန်ခက်ခဲနေကြောင်းတွေ့ရှိရပါသည်။



၆။ကျေးရွာဖွံ့ဖြိုးရေးအစီအစဉ်အတွက်အသုံးပြုခဲ့သော PRA Tools များနှင့်တစ်ခုချင်းစီအတွက်သုံးသပ်ချက်များ
(ဃ)အမျိုးသားတစ်နေ့တာလုပ်ငန်းအချိန်ဇယား(Daily Calendar)

ကန်.သာရံ ရွေး.ရွာ စာ.ချို.ထား.မျှား.တစ်နေ့.တာ လုပ်ငန်း:

၁၃.၁.၂၀၁၆

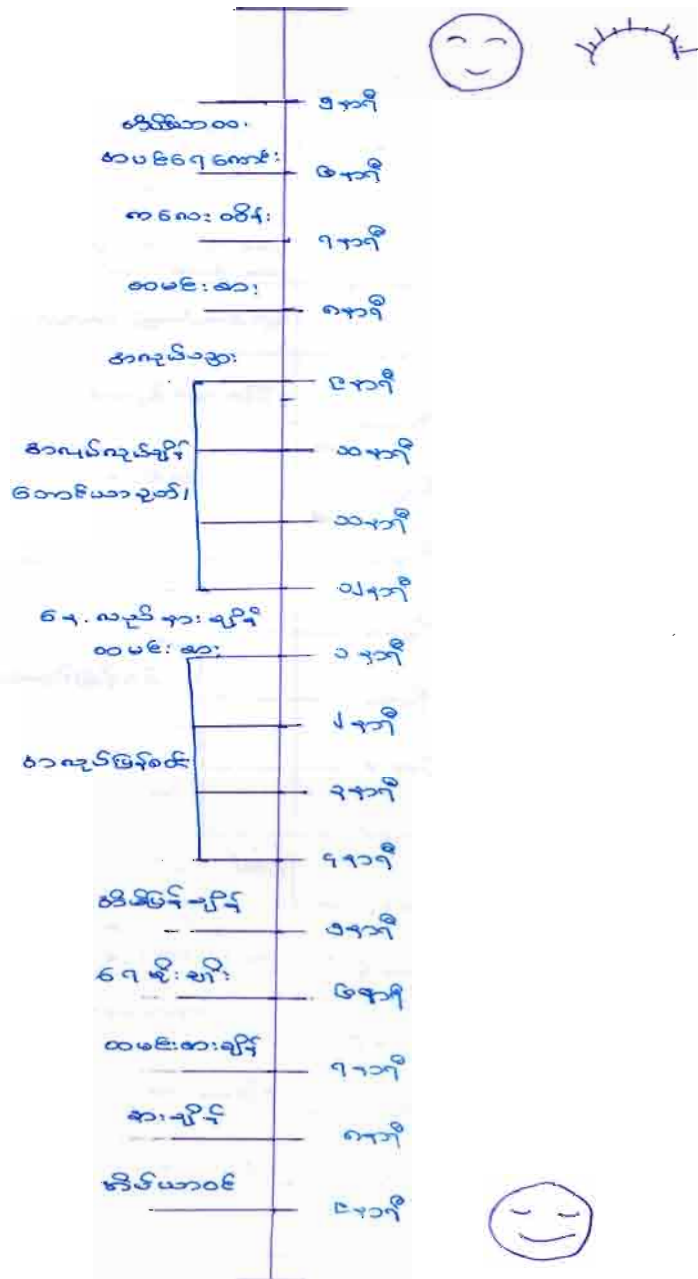

သုံးသပ်ချက်။ ။ အမျိုးသားများသည်တောင်ယာလုပ်ငန်းအားအဓိကဦးဆောင်နေကြောင်းတွေ့ရှိရပါသည်။ တိရစ္ဆာန်အစားအသောက်များကိုကူညီကျွေးပေးကြောင်းတွေ့ရှိရပါသည်။ တစ်ခါတစ်ရံကလေးထိန်းပေးကြောင်းတွေ့ရှိရပါသည်။ ကျား/မ ရေးရာသင်တန်းများထပ်မံပို့ချပေးရန်လိုအပ်နေကြောင်းတွေ့ရှိရပါသည်။



၆။ကျေးရွာဖွံ့ဖြိုးရေးအစီအစဉ်အတွက်အသုံးပြုခဲ့သော PRA Tools များနှင့်တစ်ခုချင်းစီအတွက်သုံးသပ်ချက်များ
 (၈)ရာသီချိန်ပြ ပြက္ခဒိန်(Seasonal Calendar)

ရာသီ ချိန်ပြ စာစာ

ကျေးရွာ - ကန့် သာလုံ	ရက်စွဲ - ၁၂.၁. ၂၀၁၉	ဇူလိုင်	ဇူလိုင်	အောက်တိုဘာ	နိုဝင်ဘာ	ဇူလိုင်	ဇူလိုင်	ဇူလိုင်	ဇူလိုင်	ဇူလိုင်	ဇူလိုင်	ဇူလိုင်	ဇူလိုင်	ဇူလိုင်	ဇူလိုင်	ဇူလိုင်	ဇူလိုင်	ဇူလိုင်
လများ																		
အကြောင်းအရာ																		
ရာသီဥတု																		
အလုပ်အကိုင်	တောင်ယာဆွဲ၊ တောင်ယာ ခိုက်	ယာဖိ၊ ရိုး	မျိုးစေ့	မျိုးစေ့	မျိုးစေ့	မျိုးစေ့	မျိုးစေ့	မျိုးစေ့	မျိုးစေ့	မျိုးစေ့	မျိုးစေ့	မျိုးစေ့	မျိုးစေ့	မျိုးစေ့	မျိုးစေ့	မျိုးစေ့	မျိုးစေ့	မျိုးစေ့
ပုံစံအမျိုးအမည်	ရွာသစ်လှူ၊ မွေးနေ့	မွေးနေ့	မွေးနေ့	မွေးနေ့	မွေးနေ့	မွေးနေ့	မွေးနေ့	မွေးနေ့	မွေးနေ့	မွေးနေ့	မွေးနေ့	မွေးနေ့	မွေးနေ့	မွေးနေ့	မွေးနေ့	မွေးနေ့	မွေးနေ့	မွေးနေ့
ရောဂါများ	နှစ်စား၊ များစွာ	မျိုးစေ့	မျိုးစေ့	မျိုးစေ့	မျိုးစေ့	မျိုးစေ့	မျိုးစေ့	မျိုးစေ့	မျိုးစေ့	မျိုးစေ့	မျိုးစေ့	မျိုးစေ့	မျိုးစေ့	မျိုးစေ့	မျိုးစေ့	မျိုးစေ့	မျိုးစေ့	မျိုးစေ့
ဝင်ရောက်																		
ရေရရှိမှု																		

သုံးသပ်ချက်များ ။ ။ တစ်နှစ်ပတ်လုံးတောင်ယာလုပ်ငန်းများတွင်သာအချိန်ပြည့်လုပ်ကိုင်နေရကြောင်းတွေ့ရှိရပါသည်။ တောင်ယာမှရသောသီးနှံများများမှဝမ်းစာဖူလုံမှု မရှိကြောင်းတွေ့ရှိရပါသည်။ ဝင်ငွေမှာလည်းအရမ်းကနည်းပါကြောင်းတွေ့ရှိရပါသည်။ သီးနှံရောင်းချချိန်တွင်သာဝင်ငွေရရှိကြောင်းတွေ့ရှိရပါသည်။



၆။ကျေးရွာဖွံ့ဖြိုးရေးအစီအစဉ်အတွက်အသုံးပြုခဲ့သော PRA Tools များနှင့်တစ်ခုချင်းစီအတွက်သုံးသပ်ချက်များ (၈)ပင့်ကူအိမ်ကွန်ယက် (Cob Web)

ကဒ်. ၁၂ ကျေးရွာကျေးရွာ/မရေးရာဒါးပွင့်မြို့

ရက်စွဲ - ၀၃. ၀. ၂၀၀၆

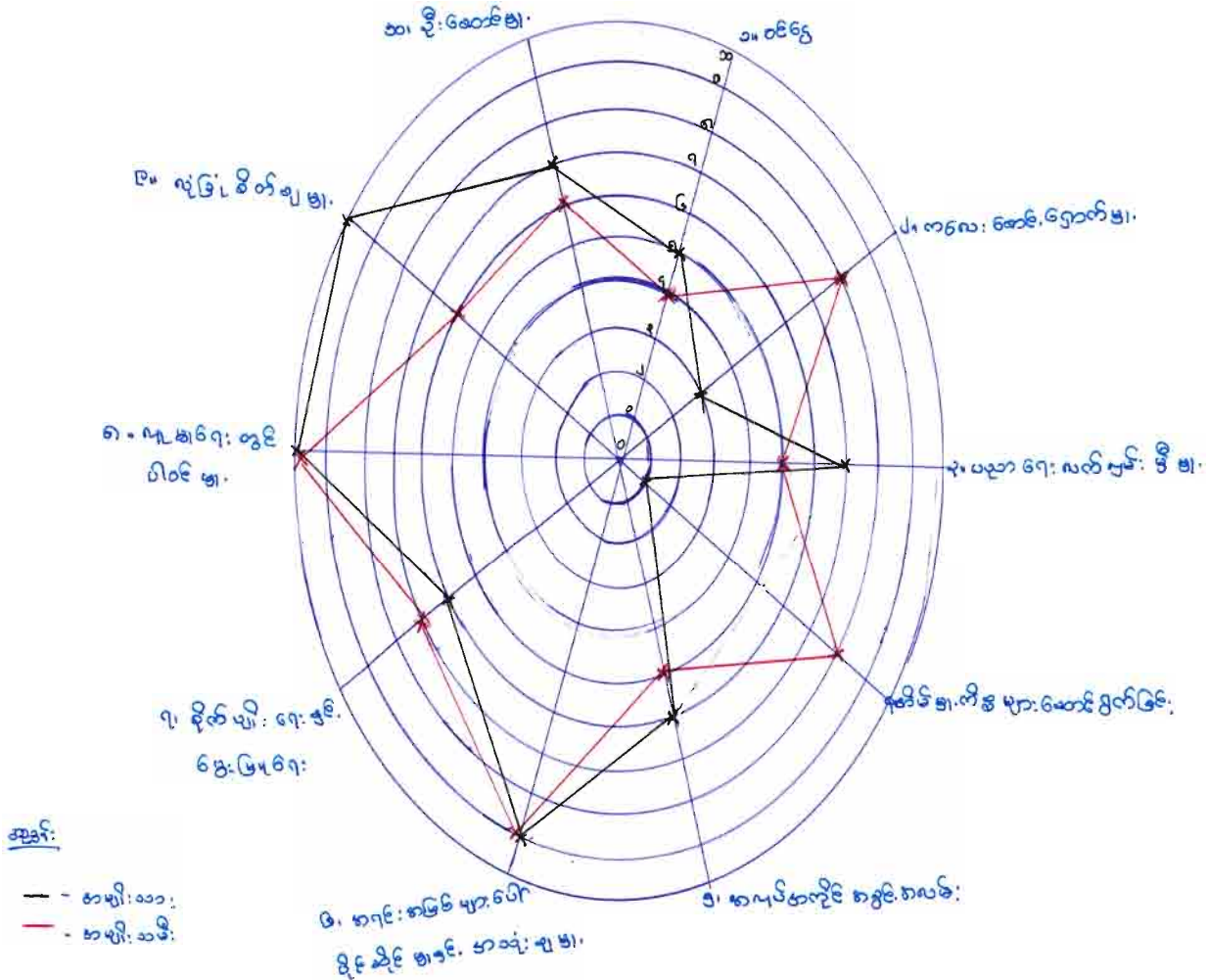

သုံးသပ်ချက် ။ ။ အမျိုးသမီးနှင့်အမျိုးသားအလုပ်ဆောင်ရွက်မှု (၁၀)ချက်ကိုသုံးသပ်ရာတွင် အမျိုးသမီးများသည်အမျိုးသားများထက်အချက်အားလုံးတွင်အားနည်းကြောင်းတွေ့ရှိရပါသည်။ လူမှုရေးလုပ်ငန်းများတွင်ပါဝင်မှုတွင်အမျိုးသားအမျိုးသမီးတန်းတူပါဝင်နိုင်ကြောင်းတွေ့ရှိရပါသည်။ အိမ်မှုကိစ္စများတွင် သာအမျိုးသမီးများသာနေကြောင်းတွေ့ရှိရပါသည်။



၆။ ကျေးရွာဖွံ့ဖြိုးရေးအစီအစဉ်အတွက်အသုံးပြုခဲ့သော PRA Tools များနှင့်တစ်ခုချင်းစီအတွက်သုံးသပ်ချက်များ (ဈ)လူမှုစီးပွားအဆင့်သတ်မှတ်စံနှုန်း (Wealth Ranking Criteria)

ပုံစံ ၁၀၄ ပိုင်ဆိုင်မှု၊ ဆေး၊ စင်ဒြေ

စာမျက်နှာ - ထူးထူး	ရက်စွဲ - ၁၃.၁.၂၀၁၉
စာအုပ်၊ ယတ်ဗတ်ချက်	၅
အကြောင်းအရာ	၂
အိမ်အမျိုးအစား	၃
(အိမ်အိမ် / ဝါးအိမ်)	၄
ဝင်ငွေ	၅
မြေယာ ပိုင်ဆိုင်မှု (အနုပိုင်၊ ဇလ)	၆
အိမ်တွင်း ပစ္စည်းပိုင်ဆိုင်မှု (ဆိုင်လယ် / TV)	၇
တိရစ္ဆာန် ပိုင်ဆိုင်မှု (ဝက်၊ ဩတ်၊ နွား၊ ချောင်း)	၈
	၉
	၁၀
	၁၁
	၁၂
	၁၃
	၁၄
	၁၅
	၁၆
	၁၇
	၁၈
	၁၉
	၂၀
	၂၁
	၂၂
	၂၃
	၂၄
	၂၅
	၂၆
	၂၇
	၂၈
	၂၉
	၃၀
	၃၁
	၃၂
	၃၃
	၃၄
	၃၅
	၃၆
	၃၇
	၃၈
	၃၉
	၄၀
	၄၁
	၄၂
	၄၃
	၄၄
	၄၅
	၄၆
	၄၇
	၄၈
	၄၉
	၅၀

သုံးသပ်ချက်။ ။ လူမှုစီးပွားအဆင့်သတ်မှတ်စံနှုန်းများဆွေးနွေးဖော်ထုတ်ရာတွင်ကျေးရွာလူထုမှ အိမ်အမျိုးအစား၊ တိရစ္ဆာန်ပိုင်ဆိုင်မှု၊ မြေယာပိုင်ဆိုင်မှု၊ ဥယျာဉ်ပိုင်ဆိုင်မှု၊ ဝင်ငွေစသော အချက်များဖြင့်စံနှုန်းသတ်မှတ်ထားကြောင်းတွေ့ရှိရပါသည်။ A, B, C, D ဟု အဆင့်ခွဲထားပြီး အုပ်စုဖွဲ့ဆွေးနွေးကာ နောက်ဆုံးအတည်ပြုချက်အရ (A) အဆင့် ၀ အိမ်၊ (B) အဆင့် ၁၂ အိမ်၊ (C) အဆင့် ၂၅ အိမ် (D) အဆင့် ၀ အိမ် ရှိကြောင်းတွေ့ရှိရပါသည်။



၆။ကျေးရွာဖွံ့ဖြိုးရေးအစီအစဉ်အတွက်အသုံးပြုခဲ့သော PRA Tools များနှင့်တစ်ခုချင်းစီအတွက်သုံးသပ်ချက်များ
(ဈ)လူမှုစီးပွားအဆင့်သတ်မှတ်ခြင်း(Wealth Ranking)

၂၀၁၅ ခု၊ ဇူလိုင်လ ၁၀ ရက် နေ့စဉ်

ကျေးရွာ: ...

ကျေးရွာ: ...		ရက်စွဲ - ၁၃.၁.၂၀၁၅					
စဉ်	မိမိထောင်စိုက် ခြင်း အမျိုးအစား	မိမိအမျိုးအစား	ဝင်ငွေ	မြေယာပိုင်ဆိုင်ခြင်း	မိမိအတွက် ပစ္စည်းများ	မိမိအတွက် ပိုင်ဆိုင်ခြင်း	ကျေးရွာအဆင့်သတ်မှတ်ချက်
	A, B, C, D	A, B, C, D	A, B, C, D	A, B, C, D	A, B, C, D	A, B, C, D	A, B, C, D
၁	ဦးလင်းထွန်း	B	C	C	C	C	C
၂	ဦးထွန်းလင်း	C	C	C	C	C	C
၃	ဦးထွန်းလှိုင်ထွန်း	B	C	D	C	C	C
၄	ဦးကျွန်းမာ	B	A	D	C	C	C
၅	ဒေါ်အောင်အောင်	C	C	D	D	C	C
၆	ဦးခိုင်လှိုင်	B	A	B	B	C	B
၇	ဦးကျွန်းမာ	C	C	C	C	C	C
၈	ဦးကျွန်းမာ	B	C	B	B	C	B
၉	ဦးကျွန်းမာ	B	B	B	C	C	B
၁၀	ဦးထွန်းလှိုင်	C	C	C	C	C	C
၁၁	ဦးထွန်းခိုင်	B	C	C	C	C	C
၁၂	ဒေါ်ကျွန်းမာ	B	A	B	C	C	B
၁၃	ဦးခိုင်လှိုင်	B	B	B	B	C	B
၁၄	ဦးလင်းထွန်း	B	C	B	C	C	C
၁၅	ဦးကျွန်းမာ	B	A	B	B	C	B
၁၆	ကျေးရွာအဆင့်	B	B	D	B	D	B
၁၇	ဒေါ်ကျွန်းမာ	C	C	D	C	D	C
၁၈	ဦးကျွန်းမာ	B	B	C	C	C	C
၁၉	ဦးခိုင်လှိုင်	D	D	D	D	D	D
၂၀	ဦးလင်းထွန်း (၁)	D	D	D	D	D	D
၂၁	ဦးလင်းထွန်း (၂)	B	C	B	C	C	C
၂၂	ဦးခိုင်လှိုင် (၁)	C	A	B	C	C	C
၂၃	ဦးခိုင်လှိုင် (၂)	C	A	D	C	C	C
၂၄	ဦးခိုင်လှိုင်	C	A	D	C	D	C
၂၅	ဦးခိုင်လှိုင်	B	B	C	C	C	C



၆။ကျေးရွာဖွံ့ဖြိုးရေးအစီအစဉ်အတွက်အသုံးပြုခဲ့သော PRA Tools များနှင့်တစ်ခုချင်းစီအတွက်သုံးသပ်ချက်များ (၅)လူမှစီးပွားအဆင့်သတ်မှတ်ခြင်း(Wealth Ranking)

စဉ်	အိမ်ထောင်စဉ်စီးစီးစာမည်	အိမ်ထောင်စဉ်စီးစီး	ဝင်ငွေ	ကြေးငွေအိမ်ထောင်စဉ်စီးစီး	အိမ်ထောင်စဉ်စီးစီး	တိရစ္ဆာန်ပိုင်ဆိုင်မှု	မှောက်ဆုံးစာမည်၊ ထိခတ်မှုပျက် (A, B, C, D)
		A, B, C, D	A, B, C, D	A, B, C, D	A, B, C, D	A, B, C, D	(A, B, C, D)
၂၆	ဒေါ်လှိုင်သဘာ	B	C	B	C	C	C
၂၇	ဦးစိန်စာ	B	A	B	B	A	B
၂၈	ဦးစာကန်	C	C	C	C	C	C
၂၉	ဒေါ်မိမိစွာ	C	C	C	C	C	C
၃၀	ဦးကျွန်းစိန်	C	A	C	C	C	C
၃၁	ဦးစိန်စာ	C	C	B	C	C	C
၃၂	ဦးစိန်စိန် (၂)	C	C	B	C	C	C
၃၃	ဦးစိန်စာ	B	C	B	C	C	C
၃၄	ဒေါ်စိန်စိန် (၂)	C	B	B	C	C	C
၃၅	ဦးစိန်စာ	C	B	B	C	C	C
၃၆	ဦးစိန်စာ	C	B	C	C	C	C
၃၇	ဦးစိန်စိန် (၁)	C	B	C	C	C	C



၆။ကျေးရွာဖွံ့ဖြိုးရေးအစီအစဉ်အတွက်အသုံးပြုခဲ့သော PRA Tools များနှင့်တစ်ခုချင်းစီအတွက်သုံးသပ်ချက်များ
(ဈ)လူမှုစီးပွားအဆင့်သတ်မှတ်ခြင်း(Wealth Ranking)

လူနေမှု အဆင့်သတ်မှတ်ခြင်း

စာမျက်နှာ: ၁၁/၁၅

ကျေးရွာအုပ်စု

ရက်စွဲ ။ ၁၃.၁.၂၀၁၉

စဉ်	အိမ်ထောင်စဉ်အမည်	ကိတ်ကတ်အဆင့်	ဝင်ရောက်မှု	အိမ်ထောင်စုအဆင့်	အိမ်ထောင်စုအဆင့်	အိမ်ထောင်စုအဆင့်	အိမ်ထောင်စုအဆင့်
		A,B,C,D	A,B,C,D	A,B,C,D	A,B,C,D	A,B,C,D	A,B,C,D
၁	ဦးလိန့်ဝင်း	B	B	C	C	C	C
၂	ဦးထွန်းလှိုင်	C	B	B	C	B	B
၃	ဦးဇော်လှိုင်	C	B	C	B	C	C
၄	ဦးကျော်စွာ	B	A	C	B	B	B
၅	ဒေါ်မောင်သာ	C	B	C	C	C	C
၆	ဦးစိုးလှိုင်	A	A	B	B	B	B
၇	ဦးကျော်စွာ	C	B	C	C	B	C
၈	ဦးကျော်စွာ	A	B	B	B	C	B
၉	ဦးကျော်စွာ	B	B	B	B	B	B
၁၀	ဦးကျော်စွာ	B	B	C	C	C	C
၁၁	ဦးကျော်စွာ	A	B	B	B	C	B
၁၂	ဒေါ်မောင်သာ	B	A	B	B	B	B
၁၃	ဦးကျော်စွာ	B	B	B	B	B	B
၁၄	ဦးကျော်စွာ	B	B	B	B	B	B
၁၅	ဒေါ်မောင်သာ	A	A	D	B	B	B
၁၆	ဒေါ်မောင်သာ	C	B	C	C	B	C
၁၇	ဦးကျော်စွာ	B	B	B	B	B	B
၁၈	ဦးကျော်စွာ	C	D	C	C	C	C
၁၉	ဦးကျော်စွာ	C	D	C	C	C	C



၆။ကျေးရွာဖွံ့ဖြိုးရေးအစီအစဉ်အတွက်အသုံးပြုခဲ့သော PRA Tools များနှင့်တစ်ခုချင်းစီအတွက်သုံးသပ်ချက်များ
(ဈာန်တန်းစားပုံစံအဆင့်သတ်မှတ်ခြင်း)(Wealth Ranking)

နံ	အိမ်အမည်/အိမ်အမည်	အိမ်အမည် အဆင့်	ဝေငွေ အဆင့်	ပစ္စည်း အဆင့်	အိမ်အတွင်း ပစ္စည်းအဆင့်	အိမ်အတွင်း ပစ္စည်းအဆင့်	အခြားအဆင့် အဆင့်
		A,B,C,D	A,B,C,D	A,B,C,D	A,B,C,D	A,B,C,D	A,B,C,D
၂၁	ဒေါ်လှိုင်စိုင်း (၂)	B	B	B	B	B	B
၂၂	ဒေါ်ခိုင်စွယ် (၁)	C	A	B	B	B	B
၂၃	ဒေါ်ခိုင်စွယ် (၂)	C	A	B	B	B	B
၂၄	ဒေါ်ခိုင်စွယ်	C	A	B	C	C	B
၂၅	ဒေါ်ခိုင်စွယ်	B	B	B	B	B	B
၂၆	ဒေါ်ခိုင်စွယ်	B	B	B	B	B	B
၂၇	ဒေါ်ခိုင်စွယ်	A	A	B	A	A	A
၂၈	ဒေါ်ခိုင်စွယ်	C	B	B	C	C	C
၂၉	ဒေါ်ခိုင်စွယ်	C	C	C	C	C	C
၃၀	ဒေါ်ခိုင်စွယ်	C	A	C	B	B	B
၃၁	ဒေါ်ခိုင်စွယ်	C	B	B	B	B	B
၃၂	ဒေါ်ခိုင်စွယ် (၂)	C	B	B	B	B	B
၃၃	ဒေါ်ခိုင်စွယ်	B	B	B	B	C	B
၃၄	ဒေါ်ခိုင်စွယ်	C	B	B	C	B	B
၃၅	ဒေါ်ခိုင်စွယ်	C	B	B	B	C	B
၃၆	ဒေါ်ခိုင်စွယ်	C	B	C	B	C	C
၃၇	ဒေါ်ခိုင်စွယ် (၁)	C	B	C	C	B	C



၆။ကျေးရွာဖွံ့ဖြိုးရေးအစီအစဉ်အတွက်အသုံးပြုခဲ့သော PRA Tools များနှင့်တစ်ခုချင်းစီအတွက်သုံးသပ်ချက်များ
(ဈ)လူမှုစီးပွားအဆင့်သတ်မှတ်ခြင်း(Wealth Ranking)

၈။၆၅၅၊ ဗုံဆင့်၊ သတ် ဗွတ်ခြင် :

စဉ်	အိမ်ထောင်စဉ်စီးစားမှု	ကမ္ဘာ့အဆင့်	ကမ္ဘာ့အဆင့်	အဆင့်	အဆင့်
၁	စီးစားမှု	C	C	C	
၂	စီးစားမှု	C	B	B	
၃	စီးစားမှု	C	C	C	
၄	စီးစားမှု	C	B	B	
၅	စီးစားမှု	C	C	C	
၆	စီးစားမှု	B	B	B	
၇	စီးစားမှု	C	C	C	
၈	စီးစားမှု	B	B	B	
၉	စီးစားမှု	B	B	B	
၁၀	စီးစားမှု	C	C	C	
၁၁	စီးစားမှု	C	B	C	
၁၂	စီးစားမှု	B	B	B	
၁၃	စီးစားမှု	B	B	B	
၁၄	စီးစားမှု	C	B	B	
၁၅	စီးစားမှု	B	B	B	
၁၆	စီးစားမှု	B	B	B	
၁၇	စီးစားမှု	C	C	C	
၁၈	စီးစားမှု	C	B	B	
၁၉	စီးစားမှု	B	B	B	
၂၀	စီးစားမှု	B	B	B	
၂၁	စီးစားမှု	C	C	C	
၂၂	စီးစားမှု	C	B	C	
၂၃	စီးစားမှု	C	B	C	
၂၄	စီးစားမှု	C	B	C	
၂၅	စီးစားမှု	C	B	C	
၂၆	စီးစားမှု	C	B	C	
၂၇	စီးစားမှု	C	B	C	
၂၈	စီးစားမှု	C	B	C	
၂၉	စီးစားမှု	C	B	C	
၃၀	စီးစားမှု	C	B	C	



၆။ကျေးရွာဖွံ့ဖြိုးရေးအစီအစဉ်အတွက်အသုံးပြုခဲ့သော PRA Tools များနှင့်တစ်ခုချင်းစီအတွက်သုံးသပ်ချက်များ (ဈ)လူမှုစီးပွားအဆင့်သတ်မှတ်ခြင်း(Wealth Ranking)

စဉ်	ကိစ္စတော်ဦးစီးစာမည်	ကမ္ဘာ့သမီး သတ်မှတ်ချက်	ဒါမီးသား သတ်မှတ်ချက်	မှောင်ဆုံး ကောင်စု ဗဟိုဗျာ
၂၄	ဦးခိုင်လော	C	B	C
၂၅	ဦးခိုင်မာန	C	B	C
၂၆	ဒေါ်လှိုင်သာလော	C	B	C
၂၇	ဦးလှိုင်လော	B	A	B
၂၈	ဦးလောလှိုင်	B	C	C
၂၉	ဒေါ်အိမ်မာ	C	C	C
၃၀	ဦးဌေးခိုင်	C	B	C
၃၁	ဦးလှိုင်မာ	C	B	C
၃၂	ဦးထွန်းခိုင်(၂)	C	B	C
၃၃	ဦးထွန်းမာ	C	B	C
၃၄	ဒေါ်စုစုခိုင်	C	B	C
၃၅	ဦးမာထွန်း	C	B	C
၃၆	ဦးထွန်းတင်	C	C	C
၃၇	ဦးထွန်းခိုင်(၁)	C	C	C
	B - ၀၂			
	C - ၂၅			



၆။ကျေးရွာဖွံ့ဖြိုးရေးအစီအစဉ်အတွက်အသုံးပြုခဲ့သော PRA Tools များနှင့်တစ်ခုချင်းစီအတွက်သုံးသပ်ချက်များ
 (တ)ပြဿနာသစ်ပင်ဆန်းစစ်ခြင်း(Problem Tree Analysis)

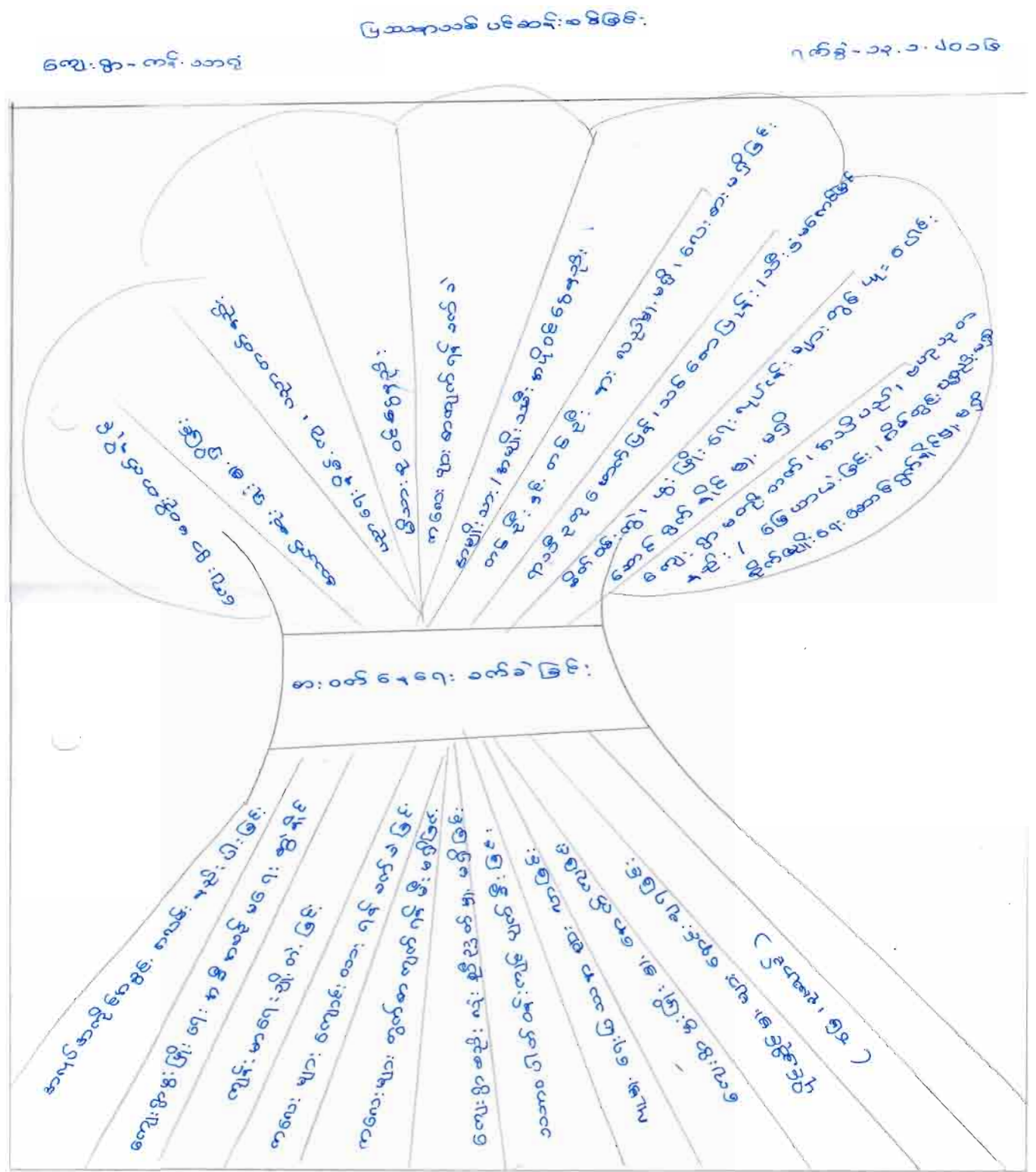

သုံးသပ်ချက်။ ။ ကျေးရွာ၏ပြဿနာများကိုဆွေးနွေးဖော်ထုတ်ရာတွင်ကျေးရွာ၏ အဓိကပြဿနာမှာ စားဝတ်နေရေးခက်ခဲခြင်းဖြစ်ပြီး၎င်းကိုဖြစ်ပွားစေသောအကြောင်းတရားနှင့်အကျိုးသက်ရောက်မှုများကိုဆွေးနွေးဖော်ထုတ်ကြပါသည်။ကျေးရွာ၏အဓိကပြဿနာဖြစ်ပွားရခြင်းမှာမြေယာပိုင်ဆိုင်မှုနည်းပါးခြင်း၊ဝင်ငွေနည်းပါးခြင်း၊ရာသီဥတုဖောက်ပြန်ခြင်း၊နည်းမသာမရှိခြင်း၊သီးနှံအထွက်နည်းခြင်း၊ဒေသနှင့်ကိုက်ညီသောမျိုးစေ့မရရှိနိုင်ခြင်းတို့ဖြစ်ကြောင်းတွေ့ရှိရပါသည်။

၇။ ကော်မတီဝင်များရွေးချယ်ခြင်းနှင့်ကျေးရွာဖွံ့ဖြိုးရေးအစီအစဉ်ဆောင်ရွက်မှုမှတ်တမ်းခါတ်ပုံများ



၈။ ကော်မတီဝင်များစာရင်း

စဉ်	အမည်	ကျား/မ	အသက်	လူမျိုးစု	တာဝန်	ပညာအရည်အချင်း
၁	ဦးမာန်လော	က	၄၅	ရာ	ဥက္ကဋ္ဌ	၈ တန်း
၂	ဒေါ်လှူးနိုင်(၂)	မ	၃၀	ရာ	ဥက္ကဋ္ဌ	၁၀ တန်း
၃	ဦးထုံနိုင်(၂)	က	၂၉	ရာ	ဝယ်ယူရေး	၉ တန်း
၄	ဒေါ်ထိန်နိုင်(၂)	မ	၃၀	ရာ	ဝယ်ယူရေး	၇ တန်း
၅	ဦးထုံလိန်း	က	၃၂	ရာ	ဝယ်ယူရေး	၉ တန်း
၆	ဦးလိန်းလှေ	က	၃၈	ရာ	စောင့်ကြည့်ကြီးကြပ်	၈ တန်း
၇	ဒေါ်နူးထန်း	မ	၃၈	ရာ	စောင့်ကြည့်ကြီးကြပ်	၆ တန်း
၈	ဦးနိုင်ဟုန်း	က	၃၅	ရာ	စောင့်ကြည့်ကြီးကြပ်	၉ တန်း
၉	ဦးမာန်တပ်	က	၆၀	ရာ	လည်ပတ်ထိန်းသိမ်းရေး	၁၀ တန်း
၁၀	ဒေါ်ထိန်ပိုင်း	မ	၃၉	ရာ	လည်ပတ်ထိန်းသိမ်းရေး	၄ တန်း
၁၁	ဦးမနားထုံ	က	၃၀	ရာ	လည်ပတ်ထိန်းသိမ်းရေး	၇ တန်း
	ဦးလိန်းလော	က	၆၀	ရာ	အကြံပြုကိုယ်စားလှယ်	၄ တန်း
	ဒေါ်လှူးဟာ	မ	၃၀	ရာ	အကြံပြုကိုယ်စားလှယ်	၄ တန်း
	ဦးထန်းတပ်	က	၄၀	ရာ	စေတနာ့ဝန်ထမ်း	၅ တန်း
	ဒေါ်ရှင်းပါနိုင်(၂)	မ	၄၀	ရာ	စေတနာ့ဝန်ထမ်း	၂ တန်း
	ဒေါ်ရှင်းဟာ	မ	၂၄	ရာ	ကျေးရွာဘဏ္ဍာရေး စာရေး	၉ တန်း



၉။ကျေးရွာအချက်အလက်(ပုံစံ - ၁)



လူထုဗဟိုပြုစီမံကိန်း၊စီမံကိန်းလက်စွဲ
အပိုင်း-၃ ၂၉.၉.၂၀၁၅

လမ်းညွှန်ချက်/ ကျေးရွာတစ်ရွာသို့ ပထမဆုံး မိတ်ဆက်ခရီးသွားရောက်သောအခါ လူထုစည်းရုံးရေးမှူးသည် ကျေးရွာခေါင်းဆောင်များအားကျေးရွာအချက်အလက်များကိုမေတ္တာရပ်ခံ၍တောင်းခံရသည်။ဤအချက်အလက်များကိုစီမံကိန်းမိတ်ဆက်အစည်းဝေးမတိုင်မီတောင်းခံရမည်။စီမံကိန်းမိတ်ဆက်အစည်းဝေးတွင် လူထုစည်းရုံးရေးမှူးသည် ဤအချက်အလက်များအားစစ်ဆေးပြီးမှန်ကန်အောင်ပြုလုပ်ရမည်။ ပြီးနောက်တွင် လူထုစည်းရုံးရေးမှူးမှ သတင်းအချက်အလက်ထဲသို့ Tablets မှတစ်ဆင့် ဖြည့်သွင်းရမည်။

ကျေးရွာအုပ်ချုပ်ရေးမှူးအမည် ဦးမာန်ဂေသ	ကျေးရွာအုပ်ချုပ်ရေးမှူး၏ဖုန်းနံပါတ် ၀၅	လူထုစည်းရုံးရေးမှူး၏အမည် ဒေါ်ခင်မာရီ ချို ဝေ
ပြည်နယ်၊တိုင်းဒေသကြီး ဧရာဝတီ	မြို့နယ် ထွန်းတပွဲ	ကျေးရွာအုပ်စု ကျေးရွာ

က. လူဦးရေ

လူမျိုးစု	အိမ်ထောင်စုအရေအတွက်	ကိုးကွယ်သည့်ဘာသာ	အိမ်ထောင်စုအရေအတွက်
လူမျိုးစု (၁) ဗမာ	၃၅	ဘာသာ(၁) ခရစ်ယာန်	၃၆
လူမျိုးစု (၂) မတူ	၁	ဘာသာ(၂) ဗုဒ္ဓ	၁
လူမျိုးစုရော ဗမာ + ဗမာ	၁	ဘာသာရော	

	အမျိုးသား(အရေအတွက်)	အမျိုးသမီး(အရေအတွက်)
လူဦးရေ	၉၃	၉၇
အိမ်ထောင်ဦးစီး	၃၀	၆

() လက်လှမ်းမီအသုံးပြုနိုင်သည့်အဆောက်အဦများ

စာသင်ကျောင်း	အမှတ်ခြစ်ပါ	ကျန်းမာရေး	အမှတ်ခြစ်ပါ	ဘာသာရေးအဆောက်အဦ	အမှတ်ခြစ်ပါ
အထက်တန်းကျောင်း	<input type="checkbox"/>	ဆေးရုံ	<input type="checkbox"/>	စေတီ	<input type="checkbox"/>
အလယ်တန်းကျောင်း	<input type="checkbox"/>	ကျန်းမာရေးဌာန	<input type="checkbox"/>	ဘုန်းကြီးကျောင်း	<input type="checkbox"/>
မူလတန်းကျောင်း	<input checked="" type="checkbox"/>	ကျန်းမာရေးဌာနခွဲ	<input type="checkbox"/>	ဟိန္ဒူဘုရားကျောင်း	<input type="checkbox"/>
မူကြိုကျောင်း	<input checked="" type="checkbox"/>	ဆေးပေးခန်း	<input type="checkbox"/>	ခရစ်ယာန်ကျောင်း	<input checked="" type="checkbox"/>
အခြား	<input type="checkbox"/>	အခြား	<input type="checkbox"/>	ဗလီ	<input type="checkbox"/>
				အခြား	<input type="checkbox"/>
မှတ်ချက်		မှတ်ချက်		မှတ်ချက်	

(ဂ) ကျွမ်းကျင်သူများမှတ်တမ်း ၊ ကျေးရွာတွင်နေထိုင်သော သို့မဟုတ် တခြားရွာမှလာရောက်သောကျွမ်းကျင်သူများ

(၁) စာသင်ကျောင်း			(၂) ကျန်းမာရေး			(၃) လက်မှုပညာရှင်		
	ရွာတွင်နေထိုင်သူ	အခြားရွာမှလာသူ		ရွာတွင်နေထိုင်သူ	အခြားရွာမှလာသူ		ရွာတွင်နေထိုင်သူ	အခြားရွာမှလာသူ
မူလတန်းပြဆရာ၊ဆရာမ	<input type="checkbox"/>	<input checked="" type="checkbox"/>	ဆရာဝန်	<input type="checkbox"/>	<input type="checkbox"/>	လက်သမား	<input checked="" type="checkbox"/>	<input type="checkbox"/>
အထက်တန်းပြဆရာဆရာမ	<input type="checkbox"/>	<input type="checkbox"/>	လက်ထောက်ကျန်းမာရေးမှူး	<input type="checkbox"/>	<input type="checkbox"/>	ပန်းရံ	<input type="checkbox"/>	<input type="checkbox"/>



၉။ကျေးရွာအချက်အလက်(ပုံစံ - ၁)

လူထုဗဟိုပြုစီမံကိန်းစီမံကိန်းလက်စွဲ
အပိုင်း-၃ ၂၀၁၉.၂.၀၅

ဝက်တန်းပြဆရာ	<input type="checkbox"/>	<input type="checkbox"/>	အမျိုးသမီးကျန်းမာရေးဆရာမ	<input type="checkbox"/>	<input checked="" type="checkbox"/>	လှုပ်စစ်ဆိုင်ရာ	<input type="checkbox"/>	<input type="checkbox"/>
မူကြိုဆရာ၊ဆရာမ	<input checked="" type="checkbox"/>	<input type="checkbox"/>	အရံသားဖွား	<input checked="" type="checkbox"/>	<input checked="" type="checkbox"/>	ရေပိုက်သွယ်သူ	<input type="checkbox"/>	<input type="checkbox"/>
အခြား	<input type="checkbox"/>	<input type="checkbox"/>	ပြည်သူ့ကျန်းမာရေးလုပ်သား (၁)/(၂)	<input checked="" type="checkbox"/>	<input type="checkbox"/>	စက်ပြင်ဆရာ	<input type="checkbox"/>	<input type="checkbox"/>
မှတ်ချက်	မှတ်ချက် (၆၆.၄ ပန်စု သခေ ဝင်း ပေ၊ ထားသူ)					မှတ်ချက်		

(ဃ) ကျေးရွာသို့ ရောက်ရှိနိုင်သည့်လမ်းအခြေအနေ /ကျေးရွာတစ်ရွာသည် ၎င်း၏ကျေးရွာအုပ်စုနှင့် ဆက်သွယ်ထားသော လမ်းအခြေအနေ(အောက်ပါတို့ကိုပိုင်းပါ)

ကျောက်ကြမ်းလမ်း: _____
 ကျောက်ခင်းလမ်း: _____
 တွန့်ကရစ်လမ်း: _____
 မော်တော်ဆိုင်ကယ်လမ်း: _____
 မြေသားလမ်း: လူသွားလမ်း: _____
 အခြား: _____

(င) ကျေးရွာဖွံ့ဖြိုးမှုစီမံချက်

(၁) လူထုဗဟိုပြုစီမံကိန်းမစတင်မီ ဤကျေးရွာတွင်ကျေးရွာဖွံ့ဖြိုးမှု စီမံချက်ရှိခဲ့ပါသလား? ပိုင်းပါ
ရှိပါသည်/မရှိပါ/မသိပါ

(၂) ရှိခဲ့ပါလျှင် ဤစီမံချက်ကို မည်သည့် ခုနှစ်တွင်ပြင်ဆင်ခဲ့ပါသနည်း? နှစ်-----/မသိပါ

(၃) ဤစီမံချက်ကို မြို့နယ်မှအတည်ပြုခဲ့ပါသလား? ပြုခဲ့ပါသည်/မပြုခဲ့ပါ /မသိပါ

(စ) ခရီးအကွာအဝေး

(၁) ဤကျေးရွာ၏ဗဟိုမှ၎င်းကျေးရွာအုပ်စု၏ဗဟိုအထိခရီးမိုင်မည်မျှကွာဝေးသနည်း? မိုင်-----/မသိပါ

(၂) ဤကျေးရွာမှ ၎င်းကျေးရွာအုပ်စုဗဟိုအထိသွားလာရာတွင်ကြာမြင့်သည့်အချိန်
 ခြောက်သွေ့ရာသီတွင်ကြာချိန်-----ထော်လာဂျီ/မော်တော်ဆိုင်ကယ်/ခြေလျှင်/လား/မော်တော်ဘုတ်/
 အခြား:----- စသည်တို့ဖြင့်သွားလျှင်ကြာမြင့်သည့်အချိန်
 မိုးရာသီတွင်ကြာချိန်-----ထော်လာဂျီ/မော်တော်ဆိုင်ကယ်/ခြေလျှင်/လား/မော်တော်ဘုတ်/
 အခြား:----- စသည်တို့ဖြင့်သွားလျှင်ကြာမြင့်သည့်အချိန်

(ဆ) ပတ်ဝန်းကျင်ဆိုင်ရာသဘာဝဘေးအန္တရာယ် -

ဤကျေးရွာတွင်ရေကြီးခြင်းကဲ့သို့ သဘာဝဘေးအန္တရာယ်ကျရောက်ဖူးခြင်းရှိပါသလား။

မရှိပါ ရှိပါသည် ရှိလျှင်ဖော်ပြပါ-----
မိုး၊ ရေကြီးခြင်း၊ တောင်ယာခင်း
ကား၊ မိုး၊ မျက်ဆိုး၊ ဒီ. ဝါ စသည်

(ဇ) ကျေးရွာတွင် ဖွဲ့စည်းထားသော အဖွဲ့အစည်းများ
 လူထုဗဟိုပြုစီမံကိန်းမတိုင်မီ ဤကျေးရွာတွင် ကျေးရွာဖွံ့ဖြိုးရေးအတွက် အစိုးရ(သို့)ရွာသားများကိုယ်တိုင်(သို့) စီမံကိန်းတစ်ခုခုမှ
 ဖွဲ့စည်းထားသည့် အဖွဲ့အစည်းများရှိပါသလား။

ဓာတ်ဆန်စနစ်: ဝင်း ကျေးစား ကော်မတီ
၁၈၈၈ ဓာတ်ဆန်စနစ်: ၈ ဖွဲ့

ကျေးရွာခေါင်းဆောင် အမည် ဦး မာန်လော
 လက်မှတ်  နေ့စွဲ
 လူထုစည်းရုံးရေးမှူး အမည် ခေါ်ခင် မျိုးမျိုး
 လက်မှတ်  နေ့စွဲ ၀၂.၁.၂၀၁၉



၁၀။ ကျေးရွာစီမံကိန်းအချိန်ဇယား (ပုံစံ - ၈၂)

လူထုပဟိုပြုစီမံကိန်းစီမံကိန်းလက်စွဲ
အပိုင်း-၃ ၂၉.၉.၂၀၁၅

ပုံစံ ၈-၂ - စီမံကိန်းစက်ဝန်းအချိန်ဇယား (PC 2)

လမ်းညွှန်ချက်သက်ဆိုင်ရာလူထုပဟို/လက်ထောက်ရည်မှန်းချက်/လက်ထောက်ရည်မှန်းချက်အဆင့်တစ်ခုစီ ပြီးစီးတိုင်းကျေးရွာနှင့် ကျေးရွာအုပ်စု အတွက်ဤပုံစံကိုဖြည့်သွင်းရမည်။

စည်းရုံးရေးမှူး/ဝန်ထမ်း အမည် ဦးကောဇ် မျိုး၊ ဇနီး (T F) ၊ ဇနီး မ. မျိုး၊ သူ

နေ့စွဲ ၀၂.၀၂.၂၀၁၅ စက်ဝန်းအားအမှတ်ကြပ်ပါ စက်ဝန်း(၁) စက်ဝန်း(၂) စက်ဝန်း(၃)

ပြည်နယ်/တိုင်း ချင်း မြို့နယ် တန့်ဆည်မြို့နယ် ကျေးရွာအုပ်စု ကန့်သာရွာ ကျေးရွာ ကန့်သာရွာ

စီမံကိန်းဆောင်ရွက်မှုအဆင့်များ	နေ့စွဲ		အစည်းအဝေးတွင်တက်ရောက်သူအရေအတွက်			
	စတင်သည့်နေ့	ပြီးဆုံးသည့်နေ့	အမျိုးသားအရေအတွက်	အမျိုးသမီးအရေအတွက်	အိမ်ထောင်စုအရေအတွက်	လူမျိုးစု တက်ရောက်သူ အရေအတွက် လူမျိုးစုအမည်
၁. ကျေးရွာစီမံကိန်း မိတ်ဆက်အစည်းအဝေး	၁၂.၀၂.၂၀၁၅	၁၀.၂.၂၀၁၅	၂၀	၂၆	၂၇	၇၀ မောင်
၂. ကျေးရွာဖွံ့ဖြိုးရေး စီမံချက်ရေးဆွဲခြင်း အစည်းအဝေး	၁၃.၀၂.၂၀၁၅	၁၃.၀၂.၂၀၁၅	၂၂	၂၅	၃၀	၇၀ မောင်
၃. ကျေးရွာအုပ်စု လုပ်ငန်း ဆုံးဖြတ်ချက်ချသည့်အစည်းအဝေး	၂၄.၂.၂၀၁၅	၂၄.၂.၂၀၁၅	၆	၅	၁၀	၅၀ မောင်
၄. မြို့နယ်အဆင့်စီမံကိန်းရေးဆွဲရေးနှင့်အကောင်အထည်ဖော်ရေးကော်မတီ၏ စီမံကိန်း သုံးသပ်မှုအစည်းအဝေး			မလို	မလို	မလို	မလို
၅. မြို့နယ် စီမံကိန်းရေးဆွဲရေးနှင့်အကောင်အထည်ဖော်ရေးကော်မတီ၏ အထည်ဖော်ရေးကော်မတီ၏ဆုံးဖြတ်မှုကို ရွာသို့ အသိပေးအကြောင်းကြားသည့်အစည်းအဝေး						
၆. စီမံကိန်းလုပ်ငန်းခွဲစီမံချက်ရေးဆွဲခြင်း အစည်းအဝေး	မလို	မလို	မလို	မလို	မလို	မလို
၆.၀။ စီမံကိန်းလုပ်ငန်း အကောင်အထည်ဖော်ရေးအစီအစဉ် ရေးဆွဲခြင်း						
၆.၂။ ယယ်လူရေးအစီအစဉ် ရေးဆွဲခြင်း						

၁၀။ ကျေးရွာစီမံကိန်းအချိန်ဇယား (ပုံစံ - ၈၂)

လူထုဗဟိုပြုစီမံကိန်းစီမံကိန်းလက်ဖွဲ့
အပိုင်း-၃ ၂၉.၉.၂၀၁၅

၆.၃။ ဘဏ္ဍာရေးကုန်ကျမှု လျာထားအစီအစဉ် ရေးဆွဲခြင်း									
၆.၄။ ပြင်/ထိန်းအစီအစဉ် ရေးဆွဲခြင်း									
၇. စီမံကိန်းလုပ်ငန်းခွဲ တိုးတက်မှု စောင့်ကြည့်လေ့လာခြင်းအစည်းအဝေး	မလို	မလို	မလို	မလို	မလို	မလို	မလို	မလို	မလို
၇.၁။ အစည်းအဝေး ပထမအကြိမ်									
၇.၂။ အစည်းအဝေး ဒုတိယအကြိမ်									
၇.၃။ အစည်းအဝေး တတိယအကြိမ်									
၈. စီမံကိန်းလုပ်ငန်းခွဲ အပြီးသတ်စစ်ဆေးခြင်းအစည်းအဝေး									
၉. လူထုစစ်ဆေးပွဲအစည်းအဝေး									



၁၁။ ကျေးရွာဦးစားပေးဖွံ့ဖြိုးရေးအစီအစဉ် (ပုံစံ - ၈၃)



လူထုပဟိုပြုစီမံကိန်း/စီမံကိန်းလက်စွဲ
အပိုင်း-၃ ၂၉.၉.၂၀၁၅

ပုံစံ ၈-၃ ကျေးရွာဖွံ့ဖြိုးရေး ဦးစားပေးအစီအစဉ် (Form PC 3)

လမ်းညွှန် ချက်/အဆင့်(၃)ကျေးရွာမှိုက်မုန်းချက်အစည်းအဝေးပြီးဆုံးသောအခါ ကျေးရွာစီမံကိန်း အထောက်အကူပြုကော်မတီသည် လူထုစည်းရုံးရေးမှူးအကူအညီဖြင့် ဤပုံစံကိုပြည့်စုံအောင် ဖြည့်သွင်းရမည်။ အားလုံးသောအခက်အခဲအတားအဆီးများ၊ ဖွံ့ဖြိုးမှုဦးစားပေးအစီအစဉ်များ၊ လူထုပဟိုပြုစီမံကိန်း၏ ရန်ပုံငွေအရင်းအမြစ်နှင့် မသက်ဆိုင်သည့် လုပ်ငန်းများအားလုံးကိုဖော်ပြရမည်။

လူထုစည်းရုံးရေးမှူး/ဝန်ထမ်း အမည် ဦး မောင်မျိုး၊ လျှပ် (TF)၊ ခေါ်ခေါ် မျိုး မျိုး သ

နေ့စွဲ ၁၂.၁.၂၀၁၆ စက်ဝန်းအား အမှတ်ခြစ်ပါ (✓) စက်ဝန်း(၁) စက်ဝန်း(၂) စက်ဝန်း(၃) စက်ဝန်း(၄)

ပြည်နယ်/တိုင်း မြို့နယ် ကျေးရွာအုပ်စု ကျေးရွာ

က. အခက်အခဲအတားအဆီးများအားဆွေးနွေးခြင်း - ယခုလက်ရှိအခြေအနေတွင်ဤကျေးရွာဖွံ့ဖြိုးတိုးတက်ရေးအတွက် အဓိကအခက်အခဲအတားအဆီးများသည် မည်သည့်များဖြစ်ပါသနည်း(အမျိုးသား/သမီး အနည်းဆုံးအခက်အခဲ ၅ ခုစီဖော်ပြပါ)

အမျိုးသား အဖွဲ့မှတင်ပြသောအခက်အခဲအတားအဆီးများ	အမျိုးသမီး အဖွဲ့မှတင်ပြသောအခက်အခဲအတားအဆီးများ
၁ ဂျော့နား ၆၄၇၆ န ဆောက်မုန်း မခွဲခြား	၁ စာရိတ္တ ဘေးရန် မခွဲခြား
၂ စားဝတ် ၆၄၇၆ န ဆောက်မုန်း မခွဲခြား	၂ ကျေးရွာအုပ်စု ၆၄၇၆ န ဆောက်မုန်း မခွဲခြား
၃ စားဝတ် ၆၄၇၆ န ဆောက်မုန်း မခွဲခြား	၃ စားဝတ် ၆၄၇၆ န ဆောက်မုန်း မခွဲခြား
၄ ရေကောင်း/သန့်စင် မခွဲခြား	၄ ဝင်ရောက် မခွဲခြား
၅ နားဝတ် ၆၄၇၆ န ဆောက်မုန်း မခွဲခြား	၅ ကျေးရွာအုပ်စု ၆၄၇၆ န ဆောက်မုန်း မခွဲခြား

ခ. မှိုက်မုန်းခြင်း- ဤကျေးရွာဖွံ့ဖြိုးတိုးတက်ရေးအတွက်နောင်လာမည့် (၅)နှစ်အားရည်ရွယ်၍ဆောင်ရွက်ရန်အတွက် မည်သည့်အရာများသည်အဓိကမှိုက်မုန်းချက်ဖြစ်သနည်း။

အမျိုးသားအဖွဲ့မှတင်ပြသောမှိုက်မုန်းချက်များ	အမျိုးသမီးအဖွဲ့မှတင်ပြသောမှိုက်မုန်းချက်များ
၁ ဂျော့နား ၆၄၇၆ န ဆောက်မုန်း မခွဲခြား	၁ ကျေးရွာအုပ်စု ၆၄၇၆ န ဆောက်မုန်း မခွဲခြား
၂ စားဝတ် ၆၄၇၆ န ဆောက်မုန်း မခွဲခြား	၂ ကျေးရွာအုပ်စု ၆၄၇၆ န ဆောက်မုန်း မခွဲခြား
၃ ဝင်ရောက် စားဝတ် ၆၄၇၆ န ဆောက်မုန်း မခွဲခြား	၃ ကျေးရွာအုပ်စု ၆၄၇၆ န ဆောက်မုန်း မခွဲခြား
၄ ကျေးရွာအုပ်စု ၆၄၇၆ န ဆောက်မုန်း မခွဲခြား	၄ ကျေးရွာအုပ်စု ၆၄၇၆ န ဆောက်မုန်း မခွဲခြား
၅ နားဝတ် ၆၄၇၆ န ဆောက်မုန်း မခွဲခြား	၅ ကျေးရွာအုပ်စု ၆၄၇၆ န ဆောက်မုန်း မခွဲခြား

ဂ. ဤကျေးရွာ၏ လာမည့်(၃)နှစ်အတွက် ဦးစားပေး ဖွံ့ဖြိုးတိုးတက်မှု လုပ်ငန်း အစီအစဉ်များအားဖော်ပြပါ။ (လူထုပဟိုပြုစီမံကိန်း ရန်ပုံငွေအတွက် အဆိုပြုသော အစီအစဉ်များကိုဦးစားပေး အဆင့်အလိုက်ဖော်ပြပြီး ကျန် လူထုပဟိုပြု စီမံကိန်း ရန်ပုံငွေအရင်းအမြစ်နှင့် မသက်သက်သည့်အစီအစဉ်များလည်းဖော်ပြရန်ဖြစ်သည်)

ကျေးရွာအတွက်ဦးစားပေးဖွံ့ဖြိုးတိုးတက်မှု လုပ်ငန်းစဉ်များ	အဆိုပြုသူ (အမျိုးသားများ/ အမျိုးသမီးများ/ အမျိုးသား+အမျိုးသမီး)	လူထုပဟိုပြုစီမံကိန်းအတွက်အဆိုပြုသည်(ဦးစားပေးအဆင့် အလိုက်ဖော်ပြပါ)	ခန့်မှန်း ကုန်ကျစရိတ်	အကျိုးခံစားခွင့်ရှိသူစနစ် မှန်းခြေအရ အတွက်
၁ ကျေးရွာအုပ်စု ၆၄၇၆ န ဆောက်မုန်း မခွဲခြား	က + မ	၁	၆၄၇၆၆	၁၂၀

(၄၀'x၂၅')



၁၁။ကျေးရွာဖွံ့ဖြိုးရေးဦးစားပေးအစီအစဉ်(ပုံစံ - ၈၃)



လူထုဗဟိုပြုစီမံကိန်းစီမံကိန်းလက်စွဲ
အပိုင်း-၃ ၂၉.၉.၂၀၁၅

၂	လမ်းဖောက်မင်္ဂလာ (၈၃၉)	ကျား + မ	၂	၃၀၀၀၀၀/၃၀၄
၃	ဆိုင်ယုဂ် (၀၃+၈၈၅)	ကျား + မ	၃	၃၀၄
၄	စားအိမ် (ဆိတ်)	ကျား + မ	၄	၃၀၄
၅	မြောင်းကြိတ်စက်	ကျား + မ	၅	၃၀၄
၆				

ဥက္ကဋ္ဌ၊ ကျေးရွာစီမံကိန်းအထောက်အကူပြုကော်မတီမှအတည်ပြုသည်။

အမည်- ဒေါ်စန်းခိုင် လက်မှတ်- [Signature] နေ့စွဲ- ၂၀.၂.၂၀၁၆



၁၂။ ကျေးရွာအုပ်စုစီမံကိန်းလုပ်ငန်းခွဲရွေးချယ်ခြင်း (ပုံစံ-၈ ၄)

လူထုဗဟိုပြုစီမံကိန်းစီမံကိန်းလက်စွဲ
အပိုင်း-၃ ၉.၉.၂၀၁၅
ပုံစံ PC-၄ ကျေးရွာအုပ်စုစီမံကိန်းလုပ်ငန်းခွဲရွေးချယ်ခြင်းပုံစံ

လမ်းညွှန်ချက်။ ။ ကျေးရွာအုပ်စုစီမံချက်ရေးဆွဲသည့်အစည်းအဝေးတွင် ဤပုံစံအားလူထုစည်းရုံးရေးမှူး / လက်ထောက်နည်းပညာမှူးတို့၏ အကူအညီဖြင့်ပြည့်စုံစွာဖြည့်သွင်းရမည်။ ဤပုံစံအားပြည့်စုံစွာဖြည့်သွင်းပြီးပါက ကျေးရွာအုပ်စုမှူးတို့ထက်ရှေ့မီချက်တွင်နောက်ဆက်တွဲအဖြစ်တွဲထားရမည်။ CF မှ အချက်အလက်များကို MIS သို့ထည့်သွင်းရမည်။

ကျေးရွာစည်းရုံးရေးမှူး/ဝန်ထမ်းအမည် ဦး နောင် ချီး ဖေတ် (TF) ၊ ဒေါ်ခင် မျိုး မျိုး (CF)

စက်ဝန်းအားအမှတ်ခြစ်ပေးပါ (V) စက်ဝန်း(၀) စက်ဝန်း(၂) စက်ဝန်း(၃) စက်ဝန်း(၄)

ပြည်နယ်/တိုင်း ချင်း ပြနယ် ကဏ္ဍပတ်စပတ် ကဏ္ဍပတ်စပတ်

ကျေးရွာအမည်	ဆောင်ရွက်မည့် လုပ်ငန်းများ	အတိုင်းအတာ	ခန့်မှန်း တိုက်ရိုက်အကျိုး ခံစားခွင့်ရှိသူများ	အဆိုပြုပိုင်ပြုသူ	ခန့်မှန်းကုန်ကျစရိတ်			စုစုပေါင်း
					စီမံကိန်းမှ ထည့်ဝင်မှု	ကျေးရွာမှ ထည့်ဝင်မှု	အခြားထည့်ဝင်မှု (ဖော်ပြပါ) ထည့်ဝင်ငွေ အမည်/အဖွဲ့	
ကဏ္ဍပတ်စပတ်	ဈေး: ၅၀၀၀၀ နား: ၆၅၀၀၀	(၄၅' x ၂၅')	၁၀၀	အမျိုးသား အမျိုးသမီး အမျိုးသားနှင့် အမျိုးသမီး	၅၀၀၀၀၀	-		၅၀၀၀၀၀
ပါကွင်း	ဈေး: ၅၀၀၀၀ နား: ၆၅၀၀၀	(၃၀' x ၂၅')	၂၅၄	အမျိုးသား အမျိုးသမီး အမျိုးသားနှင့် အမျိုးသမီး	၆၂၀၀၀၀၀			၆၂၀၀၀၀၀
ထိုးစောင်း	ဈေး: ၅၀၀၀၀ နား: ၆၅၀၀၀	(၃၀' x ၂၅')	၂၅၄	အမျိုးသား အမျိုးသမီး အမျိုးသားနှင့် အမျိုးသမီး	၅၀၀၀၀၀			၅၀၀၀၀၀

၁၂။ ကျေးရွာအုပ်စုစီမံကိန်းလုပ်ငန်းရွေးချယ်ခြင်း (ပုံစံ-၈ ၄)

လူထုဗဟိုပြုစီမံကိန်းစီမံကိန်းလက်ဖွဲ့ အပိုင်း-၇ ၂၉.၂၀၁၅

<input type="checkbox"/>	<input type="checkbox"/>	<input type="checkbox"/>	<input type="checkbox"/>	<input type="checkbox"/>	<input type="checkbox"/>	<input type="checkbox"/>	<input type="checkbox"/>	<input type="checkbox"/>	<input type="checkbox"/>
<input type="checkbox"/> အချိုးသား <input type="checkbox"/> အချိုးသမီး <input type="checkbox"/> အချိုးသားနှင့် အချိုးသမီး									

ရာထူး: ကျေးရွာအုပ်စု စီ/ထောက်ကော်မတီ ဥက္ကဋ္ဌ အမည်: ဒေါ်ခင်စု

လက်မှတ်: [Signature] ရက်စွဲ: ၂၄.၂.၂၀၁၆





၁၃။ အစည်းအဝေးတက်ရောက်သူများစာရင်း (ပုံစံ - ၁၂)

လူထုဗဟိုပြုစီမံကိန်းစီမံကိန်းလက်စွဲ
အပိုင်း-၃ ၂၉.၉.၂၀၁၅

ပုံစံ - ၈-၁၂ - အစည်းအဝေးတက်ရောက်သူများ (FORM PC 12)

လမ်းညွှန်။ စီမံကိန်း အစည်းအဝေးအားလုံးတွင် အသုံးပြုရန် လူထုစည်းရုံးရေးမှူးက ကျေရာသို့ တွင်းဆက်စဉ် စစ်ဆေး၍ ပုံစံ ၂ စီမံကိန်းစက်ဝန်းအချိန်ဇယားပါ အစည်းအဝေးတက်ရောက်သူများစာရင်းကို ပြည့်စွမ်းရန်

စည်းရုံးရေးမှူးသည် ဦးစောထွန်းထွန်း (TF) - ဒေါ်အေးမျိုး မျိုး အု (CF)

ရက်စွဲ။ ၂၀.၁.၂၀၁၆

စီမံကိန်းစက်ဝန်းအမှတ်ဖြစ်ပါ (✓) စက်ဝန်း(၁) စက်ဝန်း(၂) စက်ဝန်း(၃) စက်ဝန်း(၄)

ပြည်နယ်/တိုင်းဒေသကြီး မြို့နယ် ကျေးရွာအုပ်စု ကျေးရွာ

ဒါး ကင်းမာရ ကင်းမာရ

စဉ်	အမည်	ကျား (✓)	မ (✓)	အိမ်ထောင်စုကိုယ်စားလှယ် (✓) (၁)	လူမျိုး	လက်မှတ်
၁	ဦးစောထွန်း	✓		✓	ရာ.	
၂	ဦးစိုးစွန်း	✓		✓	"	
၃	ဦးအောင်တင်	✓		✓	"	
၄	ဦးမင်းလှိုင်	✓		✓	မလမ်း	
၅	ဦးမင်းမာ	✓		✓	ရာ.	
၆	ဦးမောင်တင်	✓		✓	"	
၇	ဦးထွန်းထွန်း	✓		✓	"	
၈	ဒေါ်အေးသန်း		✓	✓	"	
၉	ဒေါ်အေးစိန်		✓		"	
၁၀	ဒေါ်အေးစိန်		✓		"	
၁၁	ဒေါ်အေးစိန် (၂)		✓		"	
၁၂	ဒေါ်အေးစိန် (၃)		✓		"	
၁၃	ဒေါ်အေးစိန် (၄)		✓		"	
၁၄	ဒေါ်အေးစိန် (၅)		✓		"	

(၁) အိမ်ထောင်စုစီမံကိန်းစက်ဝန်း၊ အမျိုးသား/အမျိုးသမီး အိမ်ထောင်စု တစ်စုကို ကိုယ်စားပြုသူမည်သူမဆို အမှတ်ခြစ်ပါ။



၁၃။ အစည်းအဝေးတက်ရောက်သူများစာရင်း (ပုံစံ - ၈ ၁၂)

လူထုပဟိုဂြိမ်းကိန်းစီမံကိန်းလက်ဖွဲ့
အပိုင်း-၃ ၂၉.၉.၂၀၁၅

ပုံစံ - ၈-၁၂ - အစည်းအဝေးတက်ရောက်သူများ (FORM PC 12)

လမ်းညွှန်၊ စီမံကိန်း၊ အစည်းအဝေးအားလုံးတွင် အသုံးပြုရန်၊ လူထုစည်းရုံးရေးကော်မရှာသို့ ကွင်းဆင်းစဉ် စစ်ဆေး၍ ပုံစံ ၂ စီမံကိန်းစက်ဝန်းအချိန်ဇယားပါ အစည်းအဝေးတက်ရောက်သူများစာရင်းကို ဖြည့်သွင်းရန်

စည်းရုံးရေးမှူးအမည် ဦး ကောင့်မျိုးကျော် (CFD) | ဒေါ်ခင်မျိုး မျိုးဆူ (CFJ)

ရက်စွဲ။ ၁၂. ၁. ၂၀၁၆ စီမံကိန်းစက်ဝန်းအမှတ်ဖြစ်ပါ (✓) စက်ဝန်း(၁) စက်ဝန်း(၂) စက်ဝန်း(၃) စက်ဝန်း(၄)

ပြည်နယ်/ ခရိုင်/ မြို့နယ် ချင်း ကျေးရွာအုပ်စု ကျေးရွာ ကန် သာရီ

စဉ်	အမည်	ကျား (✓)	မ (✓)	အိမ်ထောင်စုကိုယ်စားလှယ် (✓/၀)	လူမျိုး	လက်မှတ်
၁၄	ဦးစန်တယ်	✓		✓	ရှာ	Tun
၁၅	ဒေါ်ဖွဲ့ပယာ		✓	✓	"	စုခင်
၁၆	ဦးနိုင်းဟန်	✓		✓	"	မအု
၁၇	ဦးဟန်မအု	✓		✓	"	မအု
၁၈	ဦးထွန်းဦး	✓		✓	"	ကျော်
၁၉	ဦးလှိုင်ဇွဲ	✓		✓	"	ကျော်
၂၀	ဦးထွန်းဦး	✓		✓	"	ကျော်
၂၁	ဒေါ်စုစုမအု		✓	✓	"	စုခင်
၂၂	ဒေါ်စုစုမအု		✓	✓	"	စုခင်
၂၃	ဦးလှိုင်မအု	✓		✓	"	စုခင်
၂၄	ဒေါ်ကျော်မအု		✓	✓	"	ကျော်
၂၅	ဒေါ်စုစုမအု		✓	✓	"	စုခင်

(၁) အိမ်ထောင်စုစီမံကိန်းဖြစ်ရန်မလိုပါ။ အမျိုးသား/အမျိုးသမီး အိမ်ထောင်စု တစ်စုကို ကိုယ်စားပြုသူမည်သူမဆို အမှတ်ဖြစ်ပါ။



၁၃။ အစည်းအဝေးတက်ရောက်သူများစာရင်း (ပုံစံ - ၈ ၁၂)

လူထုဗဟိုပြုစီမံကိန်းစီမံကိန်းလက်စွဲ
အပိုင်း-၃ ၂၉.၉.၂၀၁၅

ပုံစံ - ၈-၁၂ - အစည်းအဝေးတက်ရောက်သူများ (FORM PC 12)

လမ်းညွှန်၊ စီမံကိန်း အစည်းအဝေးအားလုံးတွင် အသုံးပြုရန်၊ လူထုစည်းရုံးရေးအဖွဲ့က ကျေးဇူးပြု၍ ပုံစံ ၂ စီမံကိန်းစာတမ်းအချိန်ဇယားပါ အစည်းအဝေးတက်ရောက်သူများစာရင်းကို ဖြည့်သွင်းရန်

စီမံကိန်းစာတမ်းအမှတ်ဖြစ်ပါ (✓) စက်ဝန်း (၂) စက်ဝန်း (၃) စက်ဝန်း (၄)

ရက်စွဲ၊ ၁၂. ၁. ၂၀၁၆

အစည်းအဝေးအဖွဲ့အစည်း ဦးကော့မျိုးကျော် (TF) , ဒေါ်ခင်မျိုးမျိုးသူ (CF)

မြို့နယ် / ဝန်ထမ်းအဖွဲ့အစည်း ချင်း မြို့နယ် ကန်ပက်လက် ကျေးရွာအုပ်စု ကန် သာရီ

စဉ်	အမည်	ကျား (✓)	မ (✓)	အိမ်ထောင်စုဝယ် (✓) (၁)	လူမျိုး	လက်မှတ်
၂၆	ဦးစိုင်းထွန်း	✓		✓	ဗမာ	
၂၇	ဒေါ်အေးသာလိန် (၁)		✓	✓	မ	
၂၈	ဦးလိန်နီ (၂) (၂၄)	✓		✓	မ	
၂၉	ဒေါ်ယုယု		✓		မ	ယုယု
၃၀	ဒေါ်အေးအေး		✓		မ	အေး
၃၁	ဒေါ်အေးသာလိန် (၂) (၂၄)		✓		မ	အေး
၃၂	ဒေါ်အေးအေး		✓		မ	အေး
၃၃	ဒေါ်အေးအေး		✓		မ	အေး
၃၄	ဒေါ်အေးအေး		✓		မ	အေး
၃၅	ဒေါ်အေးအေး		✓		မ	အေး
၃၆	ဒေါ်အေးအေး		✓		မ	အေး
၃၇	ဒေါ်အေးအေး		✓		မ	အေး
၃၈	ဒေါ်အေးအေး		✓		မ	အေး

(၁) အိမ်ထောင်စုဝယ်ဖြစ်ရန်လိုပါ။ အမျိုးသား/အမျိုးသမီး အိမ်ထောင်စု တစ်စုကို ကိုယ်စားပြုသူမည်သူမဆို အမှတ်ခြိတ်ပါ။



၁၃။ အစည်းအဝေးတက်ရောက်သူများစာရင်း (ပုံစံ -စ ၁၂)

လူထုဗဟိုပြုစီမံကိန်း၊ စီမံကိန်း၊ လက်ကိုင်
အပိုင်း-၃ ၂၉.၉.၂၀၁၅

ပုံစံ - စ-၁၂ - အစည်းအဝေးတက်ရောက်သူများ (FORM PC 12)

လက်ညွှန်း၊ စီမံကိန်း အစည်းအဝေးအားလုံးတွင် အသုံးပြုရန်၊ လူထုစည်းရုံးရေးမှူးက ကျေးဇူးတင် ကျင့်သုံးရန်အတွက် စီမံကိန်းစာရွက်စာတမ်းအချိန်ဇယားပါ အစည်းအဝေးတက်ရောက်သူများစာရင်းကို ဖြည့်သွင်းရန်

စည်းရုံးရေးမှူးအမည် ဦး နောင်မျိုးကျော် (TF) / ဒေါ်ခင်မျိုးမျိုးသူ (CF)

မှတ်စွဲ။ ၁၂.၁.၂၀၁၆ စီမံကိန်းစာရွက်စာတမ်းအမှတ်ဖြစ်ပါ (✓) စက်ဝန်း (၁) စက်ဝန်း (၂) စက်ဝန်း (၃) စက်ဝန်း (၄) စက်ဝန်း (၅)

ပြည်နယ်/ ခရိုင်အမည်: ချင်း မြို့နယ် ကန်ပက်လက် ကျေးရွာအုပ်စု ကန်သာရုံ ကျေးရွာ ကန်သာရုံ

စဉ်	အမည်	ကျား (✓)	မ (✓)	အိမ်ထောင်စုလွယ် (✓/၀)	လူမျိုး	လက်မှတ်
၃၉	ဒေါ်တိုးစိုင်း	✓	✓	✓	၁၃	
၄၀	ဦးအောင်လေး	✓	✓	✓	၁	Aung
၄၁	ဦးဟန်ကျော်	✓	✓	✓	"	ဟန်
၄၂	ဒေါ်ပန်မာနာ	✓	✓	✓	"	မာနာ
၄၃	ဒေါ်ထွန်းနွဲ့	✓	✓	✓	"	နွဲ့
၄၄	ဦးအန်လေး	✓	✓	✓	"	အန်
၄၅	ဒေါ်စုစုမာနာ	✓	✓	✓	"	စုစု
စုစုစည်း		၂၀	၂၆			

(၁) အိမ်ထောင်စုစီမံကိန်းစာရွက်စာတမ်းအမှတ်စဉ်။ အမျိုးသား/အမျိုးသမီး အိမ်ထောင်စု တစ်စုကို ကိုယ်စားပြုသူမည်သူ့မည်သူ့ အမှတ်စဉ်။



၁၃။ အစည်းအဝေးတက်ရောက်သူများစာရင်း (ပုံစံ - ၈ ၁၂)

လူထုဗဟိုပြုစီမံကိန်းစီမံကိန်းလက်ဖွဲ့
အပိုင်း ၃ ၂၉.၉.၂၀၁၅

ပုံစံ - ၈-၁၂ - အစည်းအဝေးတက်ရောက်သူများ (FORM PC. 12)

လမ်းညွှန်၊ စီမံကိန်း အစည်းအဝေးအားလုံးတွင် အသုံးပြုရန်၊ လူထုစည်းရုံးရေးကော်မရှင်များက ကျေးဇူးပြု၍ ပုံစံ ၂ စီမံကိန်းစက်ဝန်းအချိန်ဇယားပါ အစည်းအဝေးတက်ရောက်သူများစာရင်းကို ပြည့်စုံစွာဖြည့်သွင်းရန်

စည်းရုံးရေးမှူးအမည် **ဦး ဇော်စင်စို၊ ဇော် (TF)၊ ဇော်စင်စို၊ မျိုးချိုးဒု (CF)**

ရက်စွဲ။ **၁၃. ၈. ၂၀၁၅** စီမံကိန်းစက်ဝန်းအမှတ်ဖြစ်ပါ (✓) စက်ဝန်း (၁) စက်ဝန်း (၂) စက်ဝန်း (၃) စက်ဝန်း (၄) စက်ဝန်း (၅)

ပြည်နယ်/ တိုင်းဒေသကြီး **မြို့နယ် **ထင်ရှားလတ်**** ကျေးရွာအုပ်စု **ကျေးရွာ **ကျေးရွာ****

မျိုး **ကျေးရွာအုပ်စု **ကျေးရွာ****

စဉ်	အမည်	ကျား (✓)	မ (✓)	အိမ်ထောင်စုကိုယ်စားလှယ် (✓/၀)	လူမျိုး	လက်မှတ်
၁	ဦးစောနိစော	✓		✓	၇၃	
၂	ဦးစွယ်တင်	✓		✓	"	
၃	ဦးစိုစိုမောင်	✓		✓	"	
၄	ဦးစိုစိုမောင်	✓		✓	"	
၅	ဦးစိုစိုမောင်	✓		✓	"	
၆	ဦးစိုစိုမောင်	✓		✓	"	
၇	ဦးစိုစိုမောင်	✓		✓	"	
၈	ဦးစိုစိုမောင်	✓		✓	"	
၉	ဦးစိုစိုမောင်	✓		✓	"	
၁၀	ဦးစိုစိုမောင်	✓		✓	"	
၁၁	ဦးစိုစိုမောင်	✓		✓	"	
၁၂	ဦးစိုစိုမောင်	✓		✓	မေလယ်	
၁၃	ဦးစိုစိုမောင်	✓		✓	၇၃	

(၁) အိမ်ထောင်စုစီမံကိန်းဖြစ်ရန်မလိုပါ။ အမျိုးသား/အမျိုးသမီး အိမ်ထောင်စု တစ်စုကို ကိုယ်စားပြုသူမည်သူမဆို အမှတ်ဖြစ်ပါ။



၁၃။ အစည်းအဝေးတက်ရောက်သူများစာရင်း (ပုံစံ - ၈ ၁၂)

လူထုဗဟိုပြုစီမံကိန်းစီမံကိန်းလက်ဖွဲ့
အပိုင်း-၃ ၂၉.၉.၂၀၁၅

ပုံစံ - ၈-၁၂ - အစည်းအဝေးတက်ရောက်သူများ (FORM PC 12)

လက်ညွှန်း၊ စီမံကိန်း အစည်းအဝေးအားလုံးတွင် အသုံးပြုရန်၊ လူထုစည်းရုံးရေးမှူးက ကျေးဇူးတင် ကွင်းဆင်းစဉ် စစ်ဆေး၍ ပုံစံ ၂ စီမံကိန်းစာရင်းအချိန်ဇယားပါ အစည်းအဝေးတက်ရောက်သူများစာရင်းကို ဖြည့်သွင်းရန်

စည်းရုံးရေးမှူးအမည် **ဦးစော. မြ. မော်စစ် မျိုးစိမ်း**

ရက်စွဲ၊ **၂၀.၁.၂၀၁၆** စီမံကိန်းစာရင်းအမှတ်ဖြစ်ပါ (✓) စက်ဝန်း(၁) စက်ဝန်း(၂) စက်ဝန်း(၃) စက်ဝန်း(၄)

ပြည်နယ်/ တိုင်းဒေသကြီး **ချင်း** မြို့နယ် **ကျေးဇူးတင်** ကျေးရွာ **ကျေးဇူးတင်**

စဉ်	အမည်	ကျား (✓)	မ (✓)	အိမ်ထောင် စုတိုက်စား လှယ်(✓/၀)	လူမျိုး	လက်မှတ်
၁၄	ဒေါ်ရှင်မိုးခင်(မ)		✓	✓	၇၃	၇၃
၁၅	ဒေါ်လှိုင်သီတာ		✓	✓	"	၇၃
၁၆	ဒေါ်လှိုင်မာ		✓	✓	"	၇၃
၁၇	ဒေါ်တို့နိုင်		✓	✓	"	၇၃
၁၈	ဒေါ်ရီအိအိအိ(မ)		✓	✓	"	၇၃
၁၉	ဒေါ်နိုးစန်း		✓	✓	"	၇၃
၂၀	ဒေါ်အိအိအိအိ(မ)		✓	✓	"	၇၃
၂၁	ဒေါ်အိအိအိ(မ)	✓		✓	"	၇၃
၂၂	ဒေါ်ရီအိအိ(မ)		✓	✓	"	၇၃
၂၃	ဒေါ်အိအိအိ(မ)		✓	✓	"	၇၃
၂၄	ဒေါ်အိအိအိ(မ)		✓	✓	"	၇၃
၂၅	ဒေါ်အိအိအိ(မ)		✓	✓	"	၇၃
၂၆	ဒေါ်အိအိအိ(မ)		✓	✓	"	၇၃

(၁) အိမ်ထောင်စီးပွားဖြစ်ရန်မလိုပါ။ အမျိုးသား/အမျိုးသမီး အိမ်ထောင်စု တစ်စုကို ကိုယ်စားပြုသူမည်သူမဆို အမှတ်ဖြစ်ပါ။



၁၃။ အစည်းအဝေးတက်ရောက်သူများစာရင်း (ပုံစံ - ၈ ၁၂)

လူထုပညာပြုစီမံကိန်းစီမံကိန်းလက်ဖွဲ့ (အပိုင်း-၃ ၂၉.၉.၂၀၁၅)

ပုံစံ - ၈-၁၂ - အစည်းအဝေးတက်ရောက်သူများ (FORM PC 12)

လမ်းညွှန်၊ စီမံကိန်း အစည်းအဝေးအားလုံးတွင် အသုံးပြုရန် လူထုစည်းရုံးရေးမှူးက ကျေးရွာသို့ ကွင်းဆင်းစဉ် စစ်ဆေး၍ ပုံစံ ၂ စီမံကိန်းစတင်ရန်အချိန်အယာယီ အစည်းအဝေးတက်ရောက်သူများစာရင်းကို ဖြည့်သွင်းရန်

စည်းရုံးရေးမှူးအမည် - ဒေါ်ခင်စု၊ ဒေါ်ခင်စု၊ ဒေါ်ခင်စု၊ ဒေါ်ခင်စု

ရက်စွဲ။ ၁၉.၁.၂၀၁၆ စီမံကိန်းစတင်ရန်အမှတ်ဖြစ်ပါ (✓) စတင်ရန်(၁) စတင်ရန်(၂) စတင်ရန်(၃) စတင်ရန်(၄)

ပြည်နယ်/ ထိုင်းဒေသကြီး ချင်း မြို့နယ် ကျပ်တောင် ကျေးရွာအုပ်စု ကျပ်တောင်

အစည်းအဝေးခေါင်းစဉ်။ Orientation Meeting (2nd village Meeting)

စဉ်	အမည်	ကျား (V)	မ (V)	အိမ်ထောင်စုကိုယ်စားလှယ် (V/မ)	လူမျိုး	လက်မှတ်
၁၂	ဒေါ်ခင်စု	✓		✓	ရှာ	
၁၈	ဒေါ်ခင်စု	✓		✓	"	
၁၉	ဒေါ်ခင်စု		✓		"	
၃၀	ဒေါ်ခင်စု	✓			"	
၃၁	ဒေါ်ခင်စု	✓		✓	"	
၃၂	ဒေါ်ခင်စု	✓			"	
၃၃	ဒေါ်ခင်စု	✓			"	
၃၄	ဒေါ်ခင်စု	✓			"	
၃၅	ဒေါ်ခင်စု	✓			"	
၃၆	ဒေါ်ခင်စု	✓		✓	"	
၃၇	ဒေါ်ခင်စု	✓			"	
၃၈	ဒေါ်ခင်စု	✓			"	
၃၉	ဒေါ်ခင်စု	✓			"	
	စုစုပေါင်း					

(၁) အိမ်ထောင်စုစီဖြစ်ရန်မလိုပါ။ အမျိုးသား/အမျိုးသမီး အိမ်ထောင်စု တစ်စုကို ကိုယ်စားပြုသူမည်သူမဆို အမှတ်ဖြစ်ပါ။



၁၃။ အစည်းအဝေးတက်ရောက်သူများစာရင်း (ပုံစံ - ၈ ၁၂)

လူထုဗဟိုပြုစီမံကိန်းအဖွဲ့ဝန်လက်စွဲ

အပိုင်း ၃ ၉.၉.၂၀၁၅

ပုံစံ - ၈-၁၂ - အစည်းအဝေးတက်ရောက်သူများ (FORM FC 12)

လမ်းညွှန်၊ စီမံကိန်း၊ အစည်းအဝေးအားလုံးတွင် အသုံးပြုရန်၊ လူထုစည်းရုံးရေးမှူးက ကျေးဇူးတင် ကျေးဇူးတင်စွာ တွင်းဆင်းစဉ် စစ်ဆေး၍ ပုံစံ ၂ စီမံကိန်းစက်ဝန်းအချိန်ဇယားပါ အစည်းအဝေးတက်ရောက်သူများစာရင်းကို ပြည့်စုံစွာ ရှင်းတင်ရန်

စည်းရုံးရေးမှူးအမည် - **ဒေါ်အေးမင်းကျော်**၊ **အိမ်ထောင်ရေးမှူး** - **ဒေါ်အေးမင်းကျော်**၊ **အိမ်ထောင်ရေးမှူး** - **ဒေါ်အေးမင်းကျော်**

ရက်စွဲ၊ **၁၉.၁၀.၂၀၁၆**

ပြည်နယ်/တိုင်းဒေသကြီး **ချင်း**၊ မြို့နယ် **ကျောက်ဆည်**၊ ကျေးရွာအုပ်စု **ကျ.အ.၃**၊ ကျေးရွာ **ကျ.အ.၃**

စဉ်	အမည်	ကျား (✓)	မ (✓)	အိမ်ထောင်စုစိတ်ဝင်စားမှု (✓/၀)	ကျေးရွာအုပ်စုစိတ်ဝင်စားမှု (✓/၀)	ကျေးရွာစိတ်ဝင်စားမှု (✓/၀)	ကျေးရွာစိတ်ဝင်စားမှု (✓/၀)	ကျေးရွာစိတ်ဝင်စားမှု (✓/၀)	ကျေးရွာစိတ်ဝင်စားမှု (✓/၀)	လက်မှတ်
အစည်းအဝေးခေါင်းစဉ်၊ Orientation Meeting (၃၉၈ Village Meeting)										
၄၀	ဒေါ်အေးမင်းကျော်	✓								ကျ.အ.၃
၄၁	ဒေါ်အေးမင်းကျော်		✓							ကျ.အ.၃
၄၂	ဒေါ်အေးမင်းကျော်		✓							ကျ.အ.၃
၄၃	ဒေါ်အေးမင်းကျော်		✓							ကျ.အ.၃
၄၄	ဒေါ်အေးမင်းကျော်		✓							ကျ.အ.၃
၄၅	ဒေါ်အေးမင်းကျော်		✓							ကျ.အ.၃
၄၆	ဒေါ်အေးမင်းကျော်		✓							ကျ.အ.၃
၄၇	ဒေါ်အေးမင်းကျော်		✓							ကျ.အ.၃
၄၈	ဒေါ်အေးမင်းကျော်		✓							ကျ.အ.၃
စုစုပေါင်း		၂၂	၂၅							၄၀

(၁) အိမ်ထောင်ရေးမှူးဖြစ်ရန်လိုအပ်ပါ။ အချိုးသား/အချိုးသမီး အိမ်ထောင်စု တစ်စုကို ကိုယ်စားပြုသူမည်သူမဆို အမှတ်ပြုရပါ။



၁၄။အစည်းအဝေးမှတ်တမ်း

ကန့်သတ်ကျေးရွာအစည်းအဝေးမှတ်တမ်း

ရက်စွဲ ၁၂.၁.၂၀၁၆

အချိန်	ဆွေးနွေးသည့်အကြောင်းအရာ
၉:၀၀ - ၁၂:၀၀	<p>ဝန်ထမ်းများနှင့်ကျေးရွာလူထုမိတ်ဆက်ခြင်းပြုလုပ်ကြပါသည်။အစည်းအဝေးတက်ရောက်သူစာရင်းကောက်ယူခဲ့ပါသည်။ကျေးရွာရှိလက်ရှိကော်မတီဝင်များမှမိတ်ဆက်ပေးခဲ့ကြပါသည်။</p> <p>ကျေးရွာလူထုအား စီမံကိန်းရည်ရွယ်ချက်၊လူထုဗဟိုပြုစီမံကိန်းအဓိကလက္ခဏာများ၊စီမံကိန်းစက်ဝန်းအဆင့်(၆)ဆင့်နှင့်လုပ်ငန်းစဉ်အဆင့်(၁၄)ချက်အားရှင်းလင်းဆွေးနွေးခဲ့ပါသည်။ကော်မတီဖွဲ့စည်းပုံ၊ကျေးရွာဖွံ့ဖြိုးရေးအစီအစဉ်ရေးဆွဲခြင်း၊ကျေးရွာတွင်ထားရှိရမည့်အချက်အလက်များကိုဆွေးနွေးရှင်းပြခဲ့ပါသည်။ကျေးရွာ၏အခြေခံအချက်အလက်များကောက်ယူခဲ့ပါသည်။</p>
၁:၀၀	<p>ကျေးရွာအခြေပြမြေပုံနှင့်ကျေးရွာသဘာဝအရင်းအမြစ်ပြမြေပုံအား ကျေးရွာလူထု(၂)ဖွဲ့ခွဲ၍ဆွေးနွေးရေးဆွဲခဲ့ကြပါသည်။ရေးဆွဲပြီးသောမြေပုံများကိုကျေးရွာလူထုကိုယ်စားများမှကျေးရွာလူထုအားပြန်လည်ရှင်းပြခဲ့ကြပြီး၊လိုအပ်ချက်များကိုဖြည့်စွပ်ခဲ့ကြပါသည်။</p> <p>ကျေးရွာသမိုင်းကြောင်းအား ကျေးရွာရှိ နောက်ခံသမိုင်းသိသောလူကြီးများ၊သက်လတ်ပိုင်းလူငယ်များ၊အမျိုးသမီးများနှင့်ဆွေးနွေးသားခဲ့ကြပါသည်။</p> <p>အမျိုးသမီး၊အမျိုးသားများ(၂)ဖွဲ့ခွဲပြီးအမျိုးသားများတစ်နေ့တာလုပ်ငန်း၊အမျိုးသမီးများတစ်နေ့တာလုပ်ငန်းများကိုဆွေးနွေးကြပြီး၊တစ်ဖွဲ့စီမှကိုယ်စားပြုတစ်ဦးစီပြန်လည်တင်ပြခဲ့ကြပါသည်။</p> <p>ကျေးရွာတွင်းရှိအဖွဲ့အစည်းများနှင့်ကျေးရွာပြင်ပြရှိအဖွဲ့အစည်းများပြပုံအား ကျေးရွာလူထုများနှင့်ဆွေးနွေးရေးဆွဲခဲ့ကြပါသည်။</p> <p>ရာသီချိန်ပြဇယားကိုကျေးရွာလူထုများနှင့်ဆွေးနွေးပြီးရေးဆွဲခဲ့ကြပါသည်။</p>
၄:၀၀	<p>ကျေးရွာလူထုအားကျေးရွာလူထုနှင့်အတူလေ့လာဆန်းစစ်ခြင်း၏အကျိုးကျေးဇူးများအားရှင်းလင်းဆွေးနွေးပြီး၊ပထမနေ့တွင်ပြုလုပ်သွားသောကျေးရွာနှင့်ပါတ်သက်သောအခြေခံအချက်အလက်များအားအနှစ်ချုပ် ဆွေးနွေးပြီး၊ကျေးရွာလူထုမှမေးမြန်းလာသောမေးခွန်းများကိုရှင်းလင်းဆွေးနွေးပြီးအစည်းအဝေးကိုရုပ်သိမ်း ခဲ့ပါသည်။</p>



၁၄။အစည်းအဝေးမှတ်တမ်း

ကန့်သာရုံကျေးရွာအစည်းအဝေးမှတ်တမ်း

ရက်စွဲ ၁၃.၁.၂၀၁၆

အချိန်	ဆွေးနွေးသည့်အကြောင်းအရာ
၉:၀၀	ပထမနေ့တွင်ဆွေးနွေးခဲ့သောစီမံကိန်းသဘောတရားများ၊ကော်မတီပြောင်းလဲဖွဲ့စည်းပုံ၊PRA Tools များကိုပြန်လည်ဆွေးနွေးပေးခဲ့ပါသည်။
၁၂:၀၀	<p>ကျား၊မရေးရာအခန်းကဏ္ဍများနှိုင်းယှဉ်ခြင်း၏အခြေခံသဘောတရားများကိုရှင်းလင်းဆွေးနွေးပြီး၊အမျိုးသားတစ်ဖွဲ့အမျိုးသမီးတစ်ဖွဲ့ဖြင့်လုပ်ဆောင်ချက်များကို Cob Web ဖြင့်ရေးဆွဲခဲ့ကြပါသည်။ရရှိလာသောအချက်အလက်များမှတစ်ဦးတစ်ဦးလိုအပ်ချက်များဖြည့်ဆည်းပေးရန်နှင့်အမျိုးသမီးများစွမ်းဆောင်ရည်မြှင့်တက်လာစေရန်အမျိုးသားများမှလည်းလက်တွဲခေါ်ယူရမည်ဖြစ်ကြောင်း၊စီမံကိန်းလုပ်ငန်းများတွင်အမျိုးသမီး၊အမျိုးသားများတန်းတူပါဝင်ရန်အရေးကြီးကြောင်းရှင်းလင်းဆွေးနွေးခဲ့ကြပါသည်။</p> <p>တက်ရောက်လာသောကျေးရွာလူထုများနှင့်ကန့်သာရုံကျေးရွာဖွံ့ဖြိုးတိုးတက်ရန်အဟန့်အတားဖြစ်သော အရင်းအမြစ်ကိုဖော်ထုတ်ပြီး၊ပြဿနာသစ်ပင်ရေးဆွဲခဲ့ကြပါသည်။ကန့်သာရုံကျေးရွာ၏အဓိကပြဿနာမှာ စားဝတ်နေရေးခက်ခဲခြင်းဖြစ်ပါသည်။စားဝတ်နေရေးခက်ခဲခြင်းကြောင့်ဝင်ငွေနည်းပါးခြင်း၊စားဝတ်နေရေးခက်ခဲခြင်း၊ကျေးရွာဖွံ့ဖြိုးနေောက်ကျခြင်း၊တစ်ဦးနှင့်တစ်ဦးအမြင်ကြည်လင်မှုမရှိခြင်း၊သဘာဝပတ်ဝန်းကျင်ပျက်စီးခြင်းများမှာအဓိကပြဿနာဖြစ်နေကြောင်းတွေ့ရှိရပါသည်။ကျေးရွာရှိသဘာဝအရင်းအမြစ်များကိုပိုင်ဆိုင်မှု၊သုံးသပ်ခြင်းဖြင့်ရှင်းလင်းဆွေးနွေးခဲ့ကြပါသည်။</p>
၂:၀၀	<p>ဥစ္စာ၊နေပိုင်ဆိုင်မှု၊စံနှုန်းအားသတ်မှတ်ခြင်းကိုကျေးရွာလူထုအားရှင်းလင်းဆွေးနွေးပြီး၊ကျေးရွာလူထုမှ စံနှုန်းများကိုသတ်မှတ်ပေးခဲ့ကြပါသည်။တိရစ္ဆာန်ပိုင်ဆိုင်မှု၊အိမ်အမျိုးအစား၊ဝင်ငွေ၊ဝမ်းစာဖူလုံမှုများကိုအဓိကစံနှုန်းများအဖြစ်သတ်မှတ်ပြီးနောက်အမျိုးသမီး၊အမျိုးသားဟူ၍အဖွဲ့(၂)ဖွဲ့ခွဲပြီး၊ကျေးရွာရှိအိမ်ထောင်စုအလိုက်အဖွဲ့များမှအဆင့်များကိုသတ်မှတ်ပေးခဲ့ကြပါသည်။</p> <p>ကျေးရွာမျှော်မှန်းချက်(၅)နှစ်အတွင်းကျေးရွာနှင့်မိသားစုကိုအတွက်မျှော်မှန်းထားသောအချက်၊လိုချင်သောအချက်များကို အမျိုးသား၊အမျိုးသမီး(၂)ဖွဲ့ခွဲ၍ဆွေးနွေးခဲ့ကြပါသည်။</p> <p>ကျေးရွာဦးစားပေးလုပ်ငန်းများရွေးချယ်ခြင်း ကျေးရွာမျှော်မှန်းချက်များ၊ပြဿနာသစ်ပင်အားအခြေခံ၍ကျေးရွာဖွံ့ဖြိုးရေးအစီအစဉ်အားရေးဆွဲခဲ့ကြပါသည်။</p>



၁၄။အစည်းအဝေးမှတ်တမ်း

	<p>၁။ကျေးရွာလူထုနားနေဆောင်(၄၀'x၂၄'x၉')</p> <p>၂။ရေသွယ်ယူခြင်း(ပြုပြင်) ၁.၅ မိုင်</p> <p>၃။ကျောက်ခင်းလမ်း ၁မိုင်</p> <p>၄။စိုက်ပျိုးရေး(၀၂၊ကြယ်ပဲ)</p> <p>၅။မွေးမြူရေး (နွားနောက်၊နွား၊ဝက်)</p> <p>များကိုကျေးရွာမှလှူပျက်မဲစနစ်ဖြင့်ရွေးချယ်ခဲ့ကြပါသည်။</p>
<p>၃:၀၀</p>	<p>ကော်မတီဝင်များကိုပြန်လည်စိစစ်ရွေးချယ်ခြင်းကော်မတီဝင်များရွေးချယ်ရန်အတွက်ကော်မတီအဟောင်းများကိုထပ်မံစိစစ်ရွေးချယ်ရန်အတွက်ကျေးရွာလူထုအားဆွေးနွေးပြီး၊ကော်မတီများအသစ်ပြန်လည်ဖွဲ့စည်းရန်ဆန္ဒရှိသောကြောင့်ကော်မတီဝင်များနေရာတွင်ပါဝင်ဆောင်ရွက်နိုင်မည့်သူများအားစာရင်းပြုစုပြီး၊ အမျိုးသားကော်မတီဝင်၊အမျိုးသမီးကော်မတီဝင်များအားသက်ဆိုင်ရာကော်မတီများအလိုက်လှူပျက်မဲစနစ်ဖြင့်ရွေးချယ်အတည်ပြုခဲ့ကြပါသည်။ကော်မတီဝင်အသစ်များအားသက်ဆိုင်ရာကဏ္ဍအလိုက်တာဝန်နှင့်ဝတ္တရားများ၊လိုက်နာရန်၊ရှောင်ရန်အချက်များကိုရှင်းလင်းဆွေးနွေးပေးခဲ့ပါသည်။</p>
<p>၄:၀၀</p>	<p>ကျေးရွာ၏ဖွံ့ဖြိုးရေးလုပ်ငန်းများတွင်အားကြီးမာန်တက်ပါဝင်ဆောင်ရွက်ကြရန်၊ကျေးရွာလူထုမှယုံကြည်စွာရွေးချယ်ထားတဲ့အတွက်တာဝန်ကျေပွန်အောင်ဆောင်ရွက်ကြရန်ရှင်းလင်းဆွေးနွေးပေးပြီး၊တစ်နေ့တာဆွေးနွေးချက်များအားအနှစ်ချုပ်ပြန်လည်ပြောပြပြီး၊ ကျေးရွာလူထုအားကျေးဇူးတင်စကားပြောကြားပြီးအစည်းအဝေးကိုရပ်သိမ်းကြပါသည်။</p>



၁၅။ ကဏ္ဍ အလိုက် ဦးစားပေးလုပ်ငန်းများ

နောက်ဆက်တွဲ (၉) ခြားနားသော အပိုင်းများအတွက် ဦးစားပေးဖွံ့ဖြိုးရေးလုပ်ငန်းစဉ်များ အနှစ်ချုပ်

မူရင်းသည်အား VPSC တွင်ထားရှိပါသည်။ အခြားဌာနများနှင့် ညှိနှိုင်းရန်အတွက် မိတ္တူအား TPIC သို့ပို့ချပါမည်။ MIS data အနေဖြင့် သွင်းရန်မလိုအပ်ပါ။

	Rank	Activity	Priority of	Month / Year	Focal person or group in the village	External support from
Infrastructure	1	လျှောက်လွှာအရောက်ရောက် (၂၀၁၆ x ၂၀၁၇)	<input checked="" type="checkbox"/> women <input checked="" type="checkbox"/> men	2016	/	
	2		<input type="checkbox"/> women <input type="checkbox"/> men			
	3		<input type="checkbox"/> women <input type="checkbox"/> men			
	4		<input type="checkbox"/> women <input type="checkbox"/> men			
	5		<input type="checkbox"/> women <input type="checkbox"/> men			
Livelihood / Agriculture	1	ပိုက်ဆံ: ၅၀ (၀၃၂၆၆၆)	<input checked="" type="checkbox"/> women <input checked="" type="checkbox"/> men			
	2	ပွေးဖြူရေး (စားနောက်၊ ခွေးဝက်)	<input checked="" type="checkbox"/> women <input checked="" type="checkbox"/> men			
	3		<input type="checkbox"/> women <input type="checkbox"/> men			
	4		<input type="checkbox"/> women <input type="checkbox"/> men			
	5		<input type="checkbox"/> women <input type="checkbox"/> men			
Health and Nutrition	1	ကျေးဇူးတင်ပါခြင်း	<input checked="" type="checkbox"/> women <input checked="" type="checkbox"/> men	2017		
	2		<input type="checkbox"/> women <input type="checkbox"/> men			
	3		<input type="checkbox"/> women <input type="checkbox"/> men			
	4		<input type="checkbox"/> women <input type="checkbox"/> men			
	5		<input type="checkbox"/> women <input type="checkbox"/> men			
Education	1		<input type="checkbox"/> women <input type="checkbox"/> men			
	2		<input type="checkbox"/> women <input type="checkbox"/> men			
	3		<input type="checkbox"/> women <input type="checkbox"/> men			
	4		<input type="checkbox"/> women <input type="checkbox"/> men			
	5		<input type="checkbox"/> women <input type="checkbox"/> men			
Other	1	ကျောက်ခင်း လမ်းယာဖို့	<input type="checkbox"/> women <input checked="" type="checkbox"/> men			
	2		<input type="checkbox"/> women <input type="checkbox"/> men			
	3		<input type="checkbox"/> women <input type="checkbox"/> men			
	4		<input type="checkbox"/> women <input type="checkbox"/> men			
	5		<input type="checkbox"/> women <input type="checkbox"/> men			



၁၆။ ကျေးရွာဖွံ့ဖြိုးရေးစီမံချက်အရည်အသွေးထိန်းချုပ်မှု (Checklist for VDP)

VDP အရည်အသွေးထိန်းချုပ်မှု

ထိန်းချုပ်သူ-	ရက်စွဲ-	ရွာ-	VDP ရက်စွဲ-
		မြို့နယ်-	ကျေးရွာအုပ်စု-

(က) ခြုံငုံခြင်း (မြို့နယ်အဆင့်)- PC 8 ၏ Data အရ မှန်ကန်မှုရှိကြောင်းစစ်ပါ။

(ခ) အသေးစိတ် စစ်ဆေးခြင်း- တစ်မြို့နယ်တွင် ၁၀ ရွာ မှ ၂၀ ရွာ ကျေးရွာအုပ်စု(VDPs)များကို အရည်အသွေးစစ်ဆေးရန်ရွေးပါ။ တစ်မြို့နယ်တွင် ကျေးရွာ ၂၀ ထက်ကျော်လျှင် ကျပန်းနမူနာရွေးပါ။

(၁) VDP စာရွက်စာတမ်းပြီးဆုံးမှုကို စစ်ဆေးပါ။ (OM အရ)

- မျက်နှာဖုံး (အဖုံး)
- မာတိကာ
- ကျေးရွာအခြေခံ Data
- PSA အကျဉ်းချုပ်နှင့် PRA လုပ်ငန်းစဉ်
- အမျိုးသား/အမျိုးသမီးအဖွဲ့များ၏ အခက်အခဲများ
- ကျေးရွာမျှော်မှန်းချက် (ဆွေးနွေးချက်ရလဒ်)
- အမျိုးသား/အမျိုးသမီးအဖွဲ့များသဘောတူထားသည့် နောင်လေးနှစ်အတွက် ဦးစားပေးလုပ်ငန်းများစာရင်း (အခြေခံအဆောက်အအုံ၊ အသက်မွေးမှု၊ ပညာရေး၊ လူမှုရေးထိန်းသိမ်းမှု....)

နောက်ဆက်တွဲများ-

- လူမှုရေးအကဲဖြတ်မှု စာရွက်စာတမ်းခါတ်ပုံနှင့် PRA လုပ်ငန်းစဉ် (ဖြစ်နိုင်လျှင်)၊ မြေပုံများ ပါရမည်၊ စည်းစိမ်ပိုင်ဆိုင်မှုအဆင့်၊ venn ပုံ...
- ကျေးရွာစီမံကိန်းရေးဆွဲရေးအစည်းအဝေးမိတ္တူ
- ကျေးရွာ၏အချက်အလက် (PC 1 ပုံစံ)
- ကျေးရွာမျှော်မှန်းချက်

(၂) လူမှုရေးအကဲဖြတ်မှုအရည်အသွေးနှင့် VDP စစ်ဆေးပါ။

- VDP တွင်ပါဝင်သောဦးရေ (အမျိုးသား/အမျိုးသမီး)-
- လူမှုရေးအကဲဖြတ်မှုအရည်အသွေးနှင့် VDP အတွက် ရက်ပေါင်း-
- PRA ပစ္စည်းများ အသုံးပြုသည့် အရေအတွက်-
- ပါဝင်သောဦးရေနှင့် လုပ်ငန်းများ မှတ်တမ်းတင်ခြင်း (အစည်းအဝေးမှတ်တမ်း၊ အဖွဲ့ခါတ်ပုံ၊ တိုင်းရင်းသားအနည်းစုနှင့် ထိခိုက်လွယ်သော အဖွဲ့များ)
 - အလွန်ကောင်း
 - ကောင်း



၁၆။ကျေးရွာဖွံ့ဖြိုးရေးစီမံချက်အရည်အသွေးထိန်းချုပ်မှု(Checklist for VDP)

- ညံ့
- လုပ်ငန်းများ မှတ်တမ်းတင်ခြင်းနှင့် အမျိုးသမီးအဖွဲ့အစည်းအဝေး၏ရလဒ်အားခွဲခြားပေးထားသလား။
 - ရှိ
 - မရှိ
- စီမံကိန်းအရေအတွက် (အမျိုးသား/အမျိုးသမီးရွေးချယ်မှုအရေအတွက်)-
- PRAနှင့်သက်ဆိုင်သောအခြား စီမံကိန်းအရေအတွက် (အမျိုးသား/အမျိုးသမီးရွေးချယ်မှုအရေအတွက်)-