

ပြည်ထောင်စုသမ္မတမြန်မာနိုင်ငံတော်အစိုးရ
စိုက်ပျိုးရေး၊ မွေးမြူရေးနှင့် ဆည်မြောင်းဝန်ကြီးဌာန
(ကျေးလက်ဒေသဖွံ့ဖြိုးတိုးတက်ရေးဦးစီးဌာန)



လူထုဗဟိုပြုစီမံကိန်း

National Community Driven Development Project(NCDDP)



ကျေးရွာဖွံ့ဖြိုးရေးအစီအစဉ်

Village Development Plan(VDP)

မကြားအိမ်နူးအုပ်စု၊ မကြားအိမ်နူးကျေးရွာ

၂၁၊ဇန္နဝါရီလ ၊ ၂၀၁၆ ခုနှစ်

ကန်ပက်လက်မြို့။



မာတိကာ

| | |
|---|----------------|
| ၁။ ကန်ပက်လက်မြို့နယ်မြေပုံ | စာမျက်နှာ(၁) |
| ၂။ ကျေးရွာမြေပုံ | စာမျက်နှာ(၂) |
| ၃။ အုပ်စုတွင်ပါဝင်သောကျေးရွာများစာရင်း | စာမျက်နှာ(၂) |
| ၄။ ကျေးရွာအခြေခံအချက်အလက်များ | စာမျက်နှာ(၃) |
| ၅။ လူထုပူးပေါင်းပါဝင်သောလူမှုဆန်းစစ်ခြင်းနှင့် အကဲဖြတ်ခြင်းလုပ်ငန်းစဉ်(PSA/PRA)အကျဉ်းချုပ်ဇယား | စာမျက်နှာ(၄) |
| ၆။ ကျေးရွာဖွံ့ဖြိုးရေးအစီအစဉ်အတွက်အသုံးပြုခဲ့သော PRA toolsများတစ်ခုချင်းစီအတွက် သုံးသပ်ချက်များ | စာမျက်နှာ(၅) |
| ၇။ ကော်မတီဝင်များရွေးချယ်ခြင်းနှင့်ကျေးရွာဖွံ့ဖြိုးရေးအစီအစဉ်ဆောင်ရွက်မှုမှတ်တမ်းဇာတ်ပုံများ | စာမျက်နှာ(၆) |
| ၈။ ကော်မတီဝင်များစာရင်း | စာမျက်နှာ(၆) |
| ၉။ ကျေးရွာအချက်အလက်(ပုံစံ-၁) | စာမျက်နှာ(၇) |
| ၁၀။ စီမံကိန်းစက်ဝန်းအချိန်ဇယား(ပုံစံ-၂) | စာမျက်နှာ(၈) |
| ၁၁။ ကျေးရွာဖွံ့ဖြိုးရေးဦးစားပေးအစီအစဉ်(ပုံစံ-၈၃) | စာမျက်နှာ(၉) |
| ၁၂။ ကျေးရွာအုပ်စုစီမံကိန်းလုပ်ငန်းခွဲများရွေးချယ်ခြင်း (ပုံစံ-၈၄) | စာမျက်နှာ(၁၀) |
| ၁၃။ အစည်းအဝေးတက်ရောက်သူဇယား(ပုံစံ-၈၁၂) | စာမျက်နှာ(၁၁) |
| ၁၄။ အစည်းအဝေးမှတ်တမ်းများ | စာမျက်နှာ(၁၂) |
| ၁၅။ ကဏ္ဍအလိုက်ဦးစားပေးဖွံ့ဖြိုးရေးလုပ်ငန်းစဉ်များ | စာမျက်နှာ(၁၃) |
| ၁၆။ ကျေးရွာဖွံ့ဖြိုးရေးအစီအစဉ်အရည်အသွေးထိန်းချုပ်မှု | စာမျက်နှာ(၁၄) |



၂။ မကြားအိမ်နီးအုပ်စုမြေပုံ

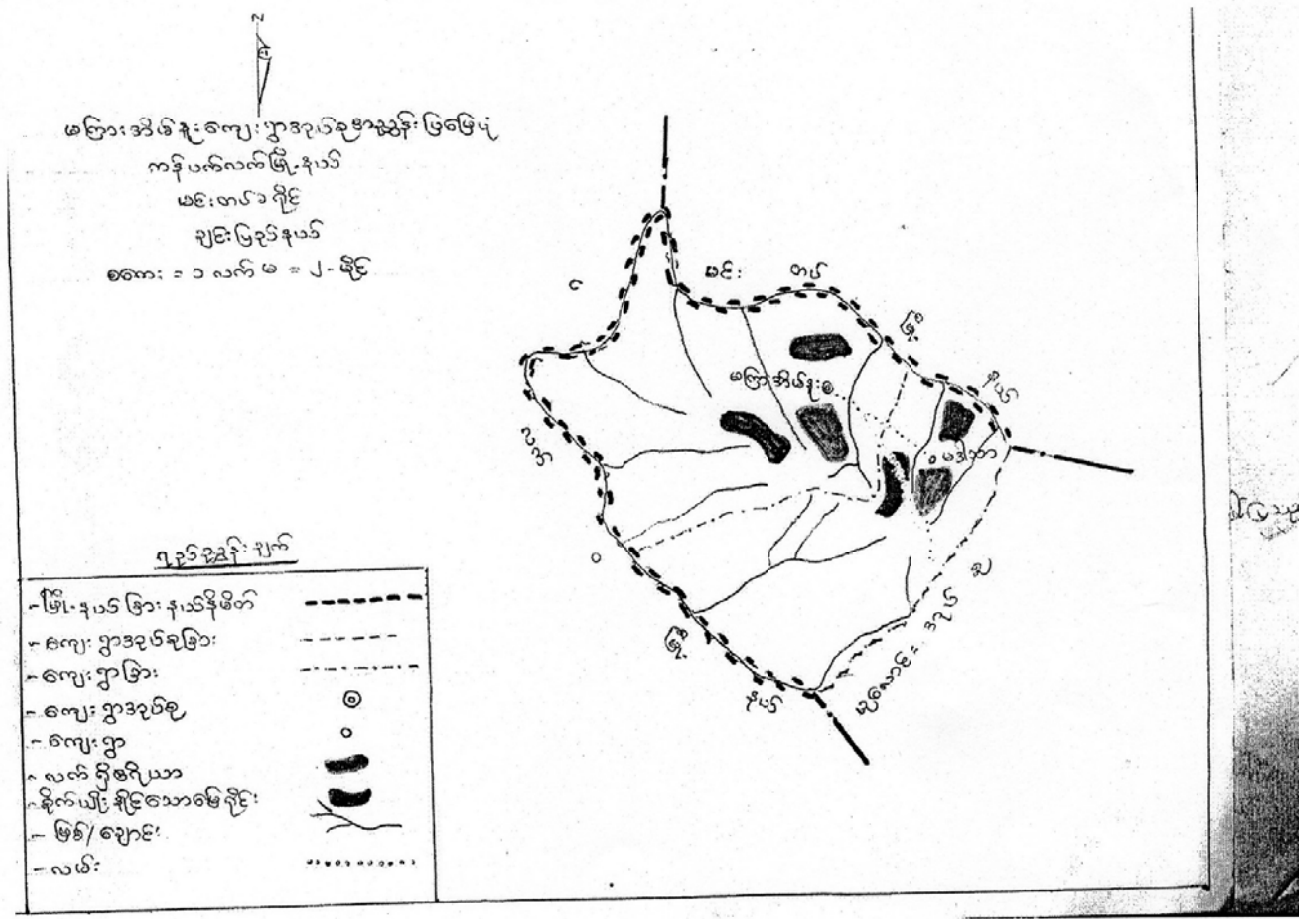

၃။ အုပ်စုတွင်ပါဝင်သောကျေးရွာများစာရင်း

| စဉ် | အုပ်စုအမည် | ကျေးရွာအမည် | အိမ်ခြေ | လူဦးရေ | | |
|-----|--------------|--------------|---------|--------|-----|--------|
| | | | | ကျား | မ | ပေါင်း |
| ၁ | မကြားအိမ်နီး | မကြားအိမ်နီး | ၆၈ | ၁၉၃ | ၂၂၇ | ၄၂၀ |
| ၂ | မကြားအိမ်နီး | မဒါသာ | ၃၁ | ၈၇ | ၈၅ | ၁၇၂ |
| ၃ | မကြားအိမ်နီး | နုံးထား | ၁၁ | ၄၁ | ၃၁ | ၇၂ |

၄။ကျေးရွာအခြေခံအချက်အလက်များ



Village Name

Village Tract Name

| Sr | Name | Disable | | Ethnic | Religion | Family Member | | | | | | Assets | | | Wealth Ranking | | | | | | | |
|----|------------|---------|-----|--------|----------|---------------|---|---|--------|--------|---------|--------|------|---------|----------------|----------------|------------------|-------------|--------------------------|------|-----|---------|
| | | M/F | Age | | | M | F | T | <15 yr | >15 yr | Primary | Middle | High | Housing | | WildTaro Acres | Fruit Tree acres | Lands Acres | Mython Cow Buffalo Horse | Goat | Pig | Chicken |
| 27 | ဒေါ်အိမ်မာ | | | ဗမာ | | ၂ | ၁ | ၃ | ၁ | ၁ | ၁ | ၁ | ၁ | ၁ | ၁ | ၁ | ၁ | ၁ | ၁ | ၁ | ၁ | ၁ |
| 28 | ဒေါ်အိမ်မာ | | | ဗမာ | | ၂ | ၁ | ၁ | ၁ | ၁ | ၁ | ၁ | ၁ | ၁ | ၁ | ၁ | ၁ | ၁ | ၁ | ၁ | ၁ | ၁ |
| 29 | ဒေါ်အိမ်မာ | | | ဗမာ | | ၂ | ၁ | ၁ | ၁ | ၁ | ၁ | ၁ | ၁ | ၁ | ၁ | ၁ | ၁ | ၁ | ၁ | ၁ | ၁ | ၁ |
| 30 | ဒေါ်အိမ်မာ | | | ဗမာ | | ၂ | ၁ | ၁ | ၁ | ၁ | ၁ | ၁ | ၁ | ၁ | ၁ | ၁ | ၁ | ၁ | ၁ | ၁ | ၁ | ၁ |
| 31 | ဒေါ်အိမ်မာ | | | ဗမာ | | ၂ | ၁ | ၁ | ၁ | ၁ | ၁ | ၁ | ၁ | ၁ | ၁ | ၁ | ၁ | ၁ | ၁ | ၁ | ၁ | ၁ |
| 32 | ဒေါ်အိမ်မာ | | | ဗမာ | | ၂ | ၁ | ၁ | ၁ | ၁ | ၁ | ၁ | ၁ | ၁ | ၁ | ၁ | ၁ | ၁ | ၁ | ၁ | ၁ | ၁ |
| 33 | ဒေါ်အိမ်မာ | | | ဗမာ | | ၂ | ၁ | ၁ | ၁ | ၁ | ၁ | ၁ | ၁ | ၁ | ၁ | ၁ | ၁ | ၁ | ၁ | ၁ | ၁ | ၁ |
| 34 | ဒေါ်အိမ်မာ | | | ဗမာ | | ၂ | ၁ | ၁ | ၁ | ၁ | ၁ | ၁ | ၁ | ၁ | ၁ | ၁ | ၁ | ၁ | ၁ | ၁ | ၁ | ၁ |
| 35 | ဒေါ်အိမ်မာ | | | ဗမာ | | ၂ | ၁ | ၁ | ၁ | ၁ | ၁ | ၁ | ၁ | ၁ | ၁ | ၁ | ၁ | ၁ | ၁ | ၁ | ၁ | ၁ |
| 36 | ဒေါ်အိမ်မာ | | | ဗမာ | | ၂ | ၁ | ၁ | ၁ | ၁ | ၁ | ၁ | ၁ | ၁ | ၁ | ၁ | ၁ | ၁ | ၁ | ၁ | ၁ | ၁ |
| 37 | ဒေါ်အိမ်မာ | | | ဗမာ | | ၂ | ၁ | ၁ | ၁ | ၁ | ၁ | ၁ | ၁ | ၁ | ၁ | ၁ | ၁ | ၁ | ၁ | ၁ | ၁ | ၁ |
| 38 | ဒေါ်အိမ်မာ | | | ဗမာ | | ၂ | ၁ | ၁ | ၁ | ၁ | ၁ | ၁ | ၁ | ၁ | ၁ | ၁ | ၁ | ၁ | ၁ | ၁ | ၁ | ၁ |
| 39 | ဒေါ်အိမ်မာ | | | ဗမာ | | ၂ | ၁ | ၁ | ၁ | ၁ | ၁ | ၁ | ၁ | ၁ | ၁ | ၁ | ၁ | ၁ | ၁ | ၁ | ၁ | ၁ |
| 40 | ဒေါ်အိမ်မာ | | | ဗမာ | | ၂ | ၁ | ၁ | ၁ | ၁ | ၁ | ၁ | ၁ | ၁ | ၁ | ၁ | ၁ | ၁ | ၁ | ၁ | ၁ | ၁ |
| 41 | ဒေါ်အိမ်မာ | | | ဗမာ | | ၂ | ၁ | ၁ | ၁ | ၁ | ၁ | ၁ | ၁ | ၁ | ၁ | ၁ | ၁ | ၁ | ၁ | ၁ | ၁ | ၁ |
| 42 | ဒေါ်အိမ်မာ | | | ဗမာ | | ၂ | ၁ | ၁ | ၁ | ၁ | ၁ | ၁ | ၁ | ၁ | ၁ | ၁ | ၁ | ၁ | ၁ | ၁ | ၁ | ၁ |
| 43 | ဒေါ်အိမ်မာ | | | ဗမာ | | ၂ | ၁ | ၁ | ၁ | ၁ | ၁ | ၁ | ၁ | ၁ | ၁ | ၁ | ၁ | ၁ | ၁ | ၁ | ၁ | ၁ |
| 44 | ဒေါ်အိမ်မာ | | | ဗမာ | | ၂ | ၁ | ၁ | ၁ | ၁ | ၁ | ၁ | ၁ | ၁ | ၁ | ၁ | ၁ | ၁ | ၁ | ၁ | ၁ | ၁ |
| 45 | ဒေါ်အိမ်မာ | | | ဗမာ | | ၂ | ၁ | ၁ | ၁ | ၁ | ၁ | ၁ | ၁ | ၁ | ၁ | ၁ | ၁ | ၁ | ၁ | ၁ | ၁ | ၁ |
| 46 | ဒေါ်အိမ်မာ | | | ဗမာ | | ၂ | ၁ | ၁ | ၁ | ၁ | ၁ | ၁ | ၁ | ၁ | ၁ | ၁ | ၁ | ၁ | ၁ | ၁ | ၁ | ၁ |
| 47 | ဒေါ်အိမ်မာ | | | ဗမာ | | ၂ | ၁ | ၁ | ၁ | ၁ | ၁ | ၁ | ၁ | ၁ | ၁ | ၁ | ၁ | ၁ | ၁ | ၁ | ၁ | ၁ |
| 48 | ဒေါ်အိမ်မာ | | | ဗမာ | | ၂ | ၁ | ၁ | ၁ | ၁ | ၁ | ၁ | ၁ | ၁ | ၁ | ၁ | ၁ | ၁ | ၁ | ၁ | ၁ | ၁ |
| 49 | ဒေါ်အိမ်မာ | | | ဗမာ | | ၂ | ၁ | ၁ | ၁ | ၁ | ၁ | ၁ | ၁ | ၁ | ၁ | ၁ | ၁ | ၁ | ၁ | ၁ | ၁ | ၁ |
| 50 | ဒေါ်အိမ်မာ | | | ဗမာ | | ၂ | ၁ | ၁ | ၁ | ၁ | ၁ | ၁ | ၁ | ၁ | ၁ | ၁ | ၁ | ၁ | ၁ | ၁ | ၁ | ၁ |
| 51 | ဒေါ်အိမ်မာ | | | ဗမာ | | ၂ | ၁ | ၁ | ၁ | ၁ | ၁ | ၁ | ၁ | ၁ | ၁ | ၁ | ၁ | ၁ | ၁ | ၁ | ၁ | ၁ |
| 52 | ဒေါ်အိမ်မာ | | | ဗမာ | | ၂ | ၁ | ၁ | ၁ | ၁ | ၁ | ၁ | ၁ | ၁ | ၁ | ၁ | ၁ | ၁ | ၁ | ၁ | ၁ | ၁ |

၆၆ ၈၈ ၉၇



၅။ လူထုပူပေါင်းပါဝင်သော လူမှုဆန်းစစ်ခြင်းနှင့် အကဲဖြတ်ခြင်းနှင့် အကဲဖြတ်ခြင်းလုပ်ငန်းစဉ် (PRA/PSA) A ကျဉ်းချုပ်

| စဉ် | အကြောင်းအရာ | ရက်စွဲ | ဦးတည်အုပ်စု | တက်ရောက်သူ | | | A မိကဆွေးနွေးချက်များ |
|-----|--------------------------------------|----------|--|------------|----|--------|---|
| | | | | ကျား | မ | ပေါင်း | |
| ၁။ | ကျေးရွာသမိုင်း | ၂၁.၁၂.၀၆ | ရှေ့မှီနောက်မှီအမျိုးသား၊ အမျိုးသမီးများ | ၃ | ၃ | ၆ | ကျေးရွာတွင်ဖြစ်ပျက်ခဲ့သော ထူးခြား ဖြစ်စဉ်များနှင့် ဖြတ်သန်းလာခဲ့ပုံများ။ |
| ၂။ | ကျေးရွာလူမှုရေးပြ မြေပုံ | ၂၁.၁၂.၀၆ | ကော်မတီဝင်များ၊ အမျိုးသား၊ အမျိုးသမီးများ | ၂၈ | ၂၀ | ၄၈ | ကျေးရွာရှိ A ^၀ မိ A မျိုး A စားများ၊ လမ်း များ၊ ပညာရေး၊ ကျန်းမာရေးလက် လှမ်းမှီမှု၊ မုဆိုးမများ၊ မသန်စွမ်း A ^၁ ဝန်ထုများ။ |
| ၃။ | ကျေးရွာသဘာဝ အရင်း အမြစ်ပြမြေပုံ | ၂၁.၁၂.၀၆ | ကော်မတီဝင်များ၊ အမျိုးသား၊ အမျိုး သမီးများ | ၂၈ | ၂၀ | ၄၈ | ကျေးရွာ၏ A မိက A သက်မွေးဝမ်း ကျောင်း၊ မြေယာပိုင်ဆိုင်မှု၊ သဘာဝသယံဇာတလက်လှမ်းမှီမှု။ |
| ၄။ | တစ်နေ့တာလုပ်ငန်း အချိန်ဇယား | ၂၂.၁၂.၀၆ | ကော်မတီဝင်၊ အမျိုးသမီးများ၊ အစ ည်း ဝေးတက်ရောက်သူအမျိုးသမီး လူထုများ | ၀ | ၃၁ | ၃၁ | A မျိုးသမီးများ၏ တစ်နေ့တာ A ချိန် A သုံးပြုပုံနှင့် တစ်နေ့တာတွင်း A ဘေးလပ်ချိန်။ |
| ၅။ | တစ်နေ့တာလုပ်ငန်း အချိန်ဇယား | ၂၂.၁၂.၀၆ | ကော်မတီဝင်၊ အမျိုးသားများ၊ အစ ည်း ဝေးတက်ရောက်သူအမျိုးသား လူထုများ | ၃၅ | ၀ | ၃၅ | A မျိုးသားများ၏ တစ်နေ့တာ A ချိန် A သုံးပြုပုံနှင့် တစ်နေ့တာတွင်း A ဘေးလပ် ချိန်။ |
| ၆။ | ရာသီခွင်ပြ ပြက္ခဒိန် | ၂၂.၁၂.၀၆ | ကော်မတီဝင်များ၊ အမျိုးသားများ၊ အမျိုးသမီးများ | ၃၅ | ၃၁ | ၆၆ | ကျေးရွာ၏ ရာသီဥတု၊ လုပ်ငန်း၊ ဝင်ငွေ၊ ထွက်ငွေ၊ စားဝတ်နေရေး၊ လုပ်ငန်း A ဘေး လပ်ချိန်၊ ကျန်းမာရေး A ခြေ A နေများကို ဖော်ထုတ်ဆွေးနွေးခြင်း။ |
| ၇။ | အဖွဲ့အစည်း ချိတ်ဆက်ပုံ | ၂၃.၁၂.၀၆ | ကော်မတီဝင်များ၊ အမျိုးသားများ၊ အမျိုးသမီးများ | ၃၁ | ၃၈ | ၆၉ | ကျေးရွာတွင်းရှိ A ဖွဲ့ A စည်းများနှင့် ပြင်ပ A ဖွဲ့ A စည်းများမည်သို့ ချိတ်ဆက်ပုံကို ဖော်ထုတ်ခြင်း။ |
| ၈။ | ပင်.ကူအိမ် ကွန်ယက် | ၂၂.၁၂.၀၆ | ကော်မတီဝင်များ၊ အမျိုးသားများ အမျိုးသမီးများ | ၃၅ | ၃၁ | ၆၆ | A မျိုးသမီး၊ A မျိုးသားများ၏ A ခွင့် A လမ်း များကို နှိုင်းယှဉ်ဖော်ထုတ်ခြင်း |
| ၉။ | လူမှုစီးပွားအဆင့် သတ်မှတ်စံနှုန်း | ၂၂.၁၂.၀၆ | ကော်မတီဝင်များ၊ အမျိုးသားများ ၊ အမျိုးသမီးများ | ၃၅ | ၃၁ | ၆၆ | လူမှုစီးပွား A ဆင့် သတ်မှတ်ခြင်း၊ ပိုင်ဆိုင် မှုများကို ခွဲခြမ်းစိတ်ဖြာခြင်း။ |
| ၁၀။ | လူမှုစီးပွားအဆင့် သတ်မှတ်ခြင်း | ၂၂.၁၂.၀၆ | ကော်မတီဝင်များ၊ အမျိုးသားများ၊ အမျိုးသမီးများ | ၃၅ | ၃၁ | ၆၆ | ကျေးရွာတွင်းရှိ မိသားစုများ A ဘေး ကျေးရွာလူထု A ဘေးလုံးသဘောတူ A ဆင့်သတ်မှတ်ခြင်း။ |
| ၁၁။ | ပြဿနာသစ်ပင် | ၂၃.၁၂.၀၆ | ကော်မတီဝင်များ၊ အမျိုးသားများ၊ အမျိုးသမီးများ | ၃၁ | ၃၈ | ၆၉ | မိမိကျေးရွာတွင် လက်ရှိ ကြုံတွေ့နေရ သော A ခက် A ခဲများ၊ ဖြစ်ပေါ်စေသော A ကြောင်း A ရာများနှင့် A ကျိုးသက် ရောက်မှုများ ဖော်ထုတ်ခြင်း။ |



၆။ကျေးရွာဖွံ့ဖြိုးရေးအစီအစဉ်တွက်သုံးပြုခဲ့သော PRA Tools များနှင့်တစ်ခုချင်းစီတွက်သုံးသပ်ချက်များ

(က)ကျေးရွာသမိုင်း(Village History)

ကျေးရွာသမိုင်း

၂၁.၁.၂၀၁၆

မကြား ဒိပ်ခင်း

၁၈၅၀ - ဗုဒ္ဓဦးစိုးဖွား၌ ဦးဖွေကီးကျွဲမှ စတင် တည်ထောင်ခဲ့ပါသည်။ မကြား ဒိပ်ခင်းကျေးရွာသည် ကပ်ပက်လက် မြို့နယ် အစွန်း ဖြစ်ပြီး မင်းတပ်၊ ပေလက်စ် မတူမီ မြို့နယ် များ၌ နယ်နိမိတ် ဥင်းထိစပ်လျက် ဤပါသည်။ မေတ္တီ၊ ကီးတို့ ဒိပ်ခင်းအား၊ ဝေးတော်၊ ဂျွန်တော်၊ မာတို့ ယူဖျိုး စု များ ချေ့ ခိုင် ဖြစ်ပါသည်။ ရွာကို တွေးယာဝင် မှ ရှောင်ကိုင်၊ ၁၆၃၇ ခု သော ယူဖျိုး နွယ်စု များကို အခြေခံ ချိ မကြား ဒိပ်ခင်း မှု ခေါ်တွင် ခဲ့ ဖြစ်ပါသည်။

၁၉၆၀ - တွင် ကျင်ဝါး ပွင့်မြီး ကြွက်တေး ကျဉ်းကပ်ခဲ့ပါသည်။

၁၉၆၂ - တွင် နာရီ-၇ မူလ နန်းကျောင်း ဖွင့် ပြင်ခဲ့ပါသည်။ ၎င်း ခြင်္သေ့ တွင် တွင် နန်း ကျဉ်းကပ် ခဲ့ပါသည်။

၁၉၇၀ - တွင် ချစ်ယုန်သာသာ စတင်လက်ခံ ယုံကြည် ခဲ့ပါသည်။

၁၉၇၅ - တွင် အစာရေစာ ခေါင်းပါးပြီး တွင် နန်း မှတ်ပုံတင် စားရသည် အထိ ကြုံခဲ့သည်။

၁၉၈၃ - တွင် ကျေးရွာ ကျန်းမာရေး ဖွဲ့စည်း ခဲ့ပြီး ခြင်္သေ့ ခဲ့သည်။

၂၀၀၄ - တွင် အခြေခံပညာ မူလတန်း ပြန်ကျောင်း ကို ဖွင့် ပြင် ခွင့် ဖြစ်ပါသည်။

၂၀၀၇ - တွင် UNDP/ WRT စီမံ ကိန်း ဝန်ဆောင် ခြင်း မှု မူလ နန်း ကျောင်း၊ စောင့် ကို စောင့် ကျပ် ပံ့ ပျိုး ခဲ့ သည်။

၂၀၁၃ - တွင် အခြေခံပညာ ကလောင် ကျောင်း မှု ကို ဖွင့် ပြင် ခွင့် ဖြစ်ပါသည်။

၂၀၁၃ - တွင် ယူဆ မဟုတ် ခြင်း ကို စတင် စင် ကျောင်း မှု ပေး ခွင့် တွင် စိုက်ပျိုး စား၊ စောင့် ကျပ် ခဲ့ မှု၊ ခြင်္သေ့ ခြင်္သေ့ မှု ကျောင်း စောင့် ကျပ် ခဲ့ ဖြစ်ပါသည်။



၆။ကျေးရွာဖွံ့ဖြိုးရေးအစီအစဉ်တွင် PRA Tools များနှင့်တစ်ခုချင်းစီ တွက်သုံးသပ်ချက်များ

(ဃ) မျိုးသမီးတစ်နေ့တာလုပ်ငန်းချိန်ဇယား (Daily Calender)

၂၀၁၆-၁၁-၁၁

တစ်နေ့တာအချိန်ဇယား

အခြေအနေအထား

အချိန်: သမီးအချိန်

| | |
|----------------------------|--------|
| အိမ်ထောင်ရေးအဖွဲ့ချုပ် | ၄: ၀၀ |
| အစောပိုင်း | ၅: ၀၀ |
| ရေခဲ/ကြက်/ဝက်/ကျွေးမွေးရေး | ၆: ၀၀ |
| ကန်စား: တံတိုင်း/ပျဉ်း | ၇: ၀၀ |
| ပထမဦးစား: အလုပ်အကိုင် | ၈: ၀၀ |
| အလုပ်အကိုင် | ၉: ၀၀ |
| အလုပ်အကိုင် | ၁၀: ၀၀ |
| အလုပ်အကိုင် | ၁၁: ၀၀ |
| အလုပ်အကိုင် | ၁၂: ၀၀ |
| အလုပ်အကိုင် | ၁၃: ၀၀ |
| အလုပ်အကိုင် | ၁၄: ၀၀ |
| အလုပ်အကိုင် | ၁၅: ၀၀ |
| အလုပ်အကိုင် | ၁၆: ၀၀ |
| အလုပ်အကိုင် | ၁၇: ၀၀ |
| အလုပ်အကိုင် | ၁၈: ၀၀ |
| အလုပ်အကိုင် | ၁၉: ၀၀ |
| အလုပ်အကိုင် | ၂၀: ၀၀ |
| အလုပ်အကိုင် | ၂၁: ၀၀ |
| အလုပ်အကိုင် | ၂၂: ၀၀ |
| အလုပ်အကိုင် | ၂၃: ၀၀ |

သုံးသပ်ချက်။ ။ A မျိုးသမီးများသည် အိမ်ထောင်ရေးအဖွဲ့ချုပ်တွင်သာမကတောင်ယာလုပ်ငန်းများတွင်ပါလုပ်ကိုင်ဆောင်ရွက်ကြရပါသည်။ ဝင်ငွေရရှိမှုမရှိသောလုပ်ငန်းများတွင် ချိန်ပြည့်ပါဝင်နေပြီး ဖွံ့ဖြိုးရေးလုပ်ငန်းများတွင်လည်းကောင်း၊ လူမှုရေး အရေးကြီး ကဏ္ဍဆုံးဖြတ်ချက်ချရာတွင်လည်းကောင်း ပါဝင်ရန် ချိန် ပေးနိုင်ခြင်း နည်းပါးနေကြောင်းတွေ့ရပါသည်။



၆။ကျေးရွာဖွံ့ဖြိုးရေးအစီအစဉ်တွက်သုံးပြုခဲ့သော PRA Tools များနှင့်တစ်ခုချင်းစီတွက်သုံးသပ်ချက်များ

(c) မျိုးသားများတစ်နေ့တာလုပ်ငန်းအချိန်ဇယား (Daily Calender)

၂၂.၁.၂၀၁၆

တစ်နေ့တာအချိန်အသုံးပြုမှု

မကွေးအိမ်နား

အမျိုးသားစု

| | |
|-----------------|-------|
| အိပ်ယာတာ | ၄:၀၀ |
| ကျန်းမာရေး | ၅:၀၀ |
| ကျောင်းဆွဲ | ၆:၀၀ |
| ထမင်းစား၊ အလုပ် | ၇:၀၀ |
| အလုပ်စတင် | ၈:၀၀ |
| အလုပ်စတင် | ၉:၀၀ |
| အလုပ်လုပ်ချိန် | ၁၀:၀၀ |
| | ၁၁:၀၀ |
| ကျောင်းဆွဲ | ၁၂:၀၀ |
| အလုပ်လုပ်ချိန် | ၁၃:၀၀ |
| | ၁၄:၀၀ |
| အလုပ်လုပ်ချိန် | ၁၅:၀၀ |
| | ၁၆:၀၀ |
| အလုပ်လုပ်ချိန် | ၁၇:၀၀ |
| | ၁၈:၀၀ |
| ကျောင်းဆွဲ | ၁၉:၀၀ |
| အလုပ်လုပ်ချိန် | ၂၀:၀၀ |
| | ၂၁:၀၀ |
| | ၂၂:၀၀ |

သုံးသပ်ချက်။ ။ မျိုးသားများမှာဝင်ငွေရရှိသောလုပ်ငန်းများအပြင် တောင်ယာလုပ်ငန်းများတွင်လည်းကောင်း၊ ရေးကြီးလူမှုရေးဖွံ့ဖြိုးရေးစီးပွားရေးလုပ်ငန်းများတွင် အချိန်ပြည့်ပါဝင်ကြပြီး မျိုးသမီးများ၏ အခန်းကဏ္ဍပေါ်လွှမ်းမိုးမှုများသဖြင့်ကျား/မရေးရာအမြင်ဖွင့်သင်တန်းများပေးသင့်ကြောင်းတွေ့ရပါသည်။



၆။ကျေးရွာဖွံ့ဖြိုးရေးအစီအစဉ်တွင် သုံးပြုခဲ့သော PRA Tools များနှင့်တစ်ခုချင်းစီ တွက်သုံးသပ်ချက်များ

(၈)ရာသီခွင်ပြ ပြက္ခဒိန်(Seasonal Calender)

| | | | | | | |
|--|------------|------------|--|--|--|------------|
| ရာသီခွင်ပြ ကျေးရွာဖွံ့ဖြိုးရေးအစီအစဉ် ၂၀၁၈-၁၉-၂၀၂၀ | အောက်တိုဘာ | အောက်တိုဘာ | | | | အောက်တိုဘာ |
| | နိုဝင်ဘာ | နိုဝင်ဘာ | | | | နိုဝင်ဘာ |
| | ဇူလိုင် | ဇူလိုင် | | | | ဇူလိုင် |
| | ဇွန် | ဇွန် | | | | ဇွန် |
| | မေ | မေ | | | | မေ |
| | ဧပြီ | ဧပြီ | | | | ဧပြီ |
| | မတ် | မတ် | | | | မတ် |
| | ဖေဖော်ဝါရီ | ဖေဖော်ဝါရီ | | | | ဖေဖော်ဝါရီ |
| | ဇန်နဝါရီ | ဇန်နဝါရီ | | | | ဇန်နဝါရီ |
| | ဒီဇင်ဘာ | ဒီဇင်ဘာ | | | | ဒီဇင်ဘာ |
| | နိုဝင်ဘာ | နိုဝင်ဘာ | | | | နိုဝင်ဘာ |
| | အောက်တိုဘာ | အောက်တိုဘာ | | | | အောက်တိုဘာ |
| | အောက်တိုဘာ | အောက်တိုဘာ | | | | အောက်တိုဘာ |

သုံးသပ်ချက်။ ။ တစ်နှစ်ပတ်လုံး တောင်ယာလုပ်ငန်းခွင်တွင် ချိန်ပြည့် လုပ်ကိုင်ကြရပါသည်။ ဇွန် ၊ ဇူလိုင် ၊ ဩဂုတ်လ များတွင် ဝမ်းစာဖူလုံမှု နည်းငယ်ခက်ခဲကြောင်းတွေ့ရပြီး ကျန်လများတွင် ဖူလုံကြောင်းတွေ့ရသည်။ မတ် ၊ ဧပြီ ၊ မေ ၊ ဘက်တိုဘာ ၊ နိုဝင်ဘာ ၊ ဒီဇင်ဘာ လများတွင် ဝင်ငွေရရှိမှုကောင်းသည်ကိုတွေ့ရသည်။



၆။ကျေးရွာဖွံ့ဖြိုးရေးအစီအစဉ်တွင်သုံးပြုခဲ့သော PRA Tools များနှင့်တစ်ခုချင်းစီတွက်သုံးသပ်ချက်များ

(ဆ)အဖွဲ့စည်းများချိတ်ဆက်ပုံ(Venn Diagram)

၂၃.၁.၂၀၁၈

ကျေးရွာတွင်း၌ အဖွဲ့အစည်းများ ဖွဲ့စည်းပုံနှင့် အဖွဲ့အစည်းများ ချိတ်ဆက်ပုံ

မကြားစိုက်သူ

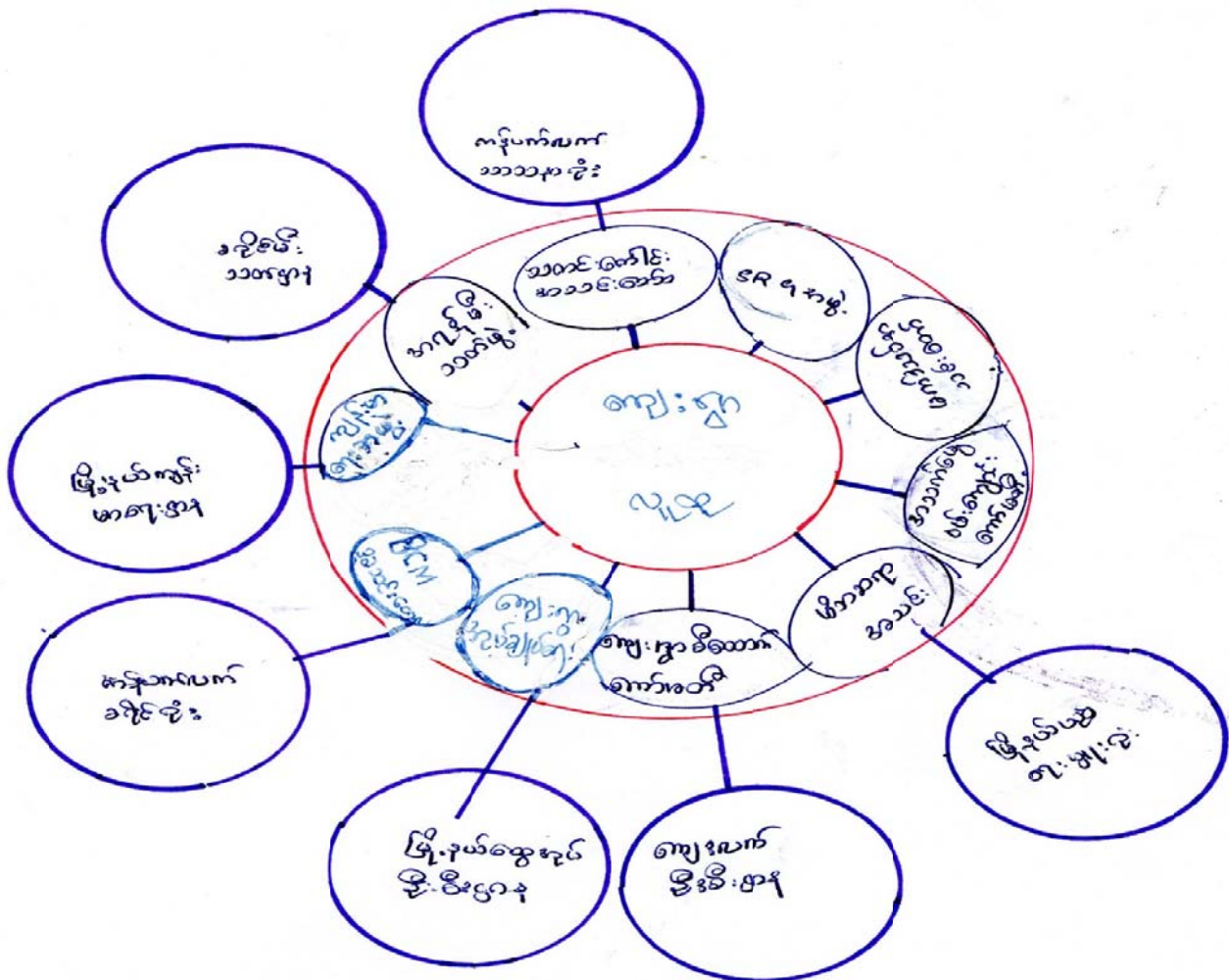

သုံးသပ်ချက်။ ။ ကျေးရွာတွင်တွင်အုပ်ချုပ်ရေးအဖွဲ့၊ လူထုထုတ်ပြန်ရေးအဖွဲ့၊ စီမံကိန်းအဖွဲ့၊ ထောက်ပံ့မှုအဖွဲ့၊ မိမိဘဝအဖွဲ့၊ သင်း၊ အသက်မွေးဝမ်းကျောင်းကော်မတီ၊ UNDP မှဖွဲ့ပေးခဲ့သော SRG အဖွဲ့၊ အရန်မီးသတ်အဖွဲ့၊ ကျန်းမာရေးအဖွဲ့၊ ဘာသာရေးအဖွဲ့များ၊ ပြင်ပအဖွဲ့အစည်းများဖြစ်သော မြို့နယ်ဌာနဆိုင်ရာ အဖွဲ့များ၊ ဘာသာရေးအဖွဲ့များဖြင့်ချိတ်ဆက်ဆောင်ရွက်မှုရှိကြောင်းတွေ့ရသည်။



၆။ကျေးရွာဖွံ့ဖြိုးရေးအဖွဲ့အစည်း၏ စီမံကိန်းအတွက် သုံးပြုခဲ့သော PRA Tools များနှင့်တစ်ဆင့် စီမံကိန်းသုံးသပ်ချက်များ

(၈)ပင့်ကူအိမ်ကွန်ယက် (CobWeb)

ကျေးမရေးရာ ကဏ္ဍ ချွေးယဉ်ခြင်း

၂၀၁၁-၂၀၁၆

မကြေးဒဂုံမြို့နယ်

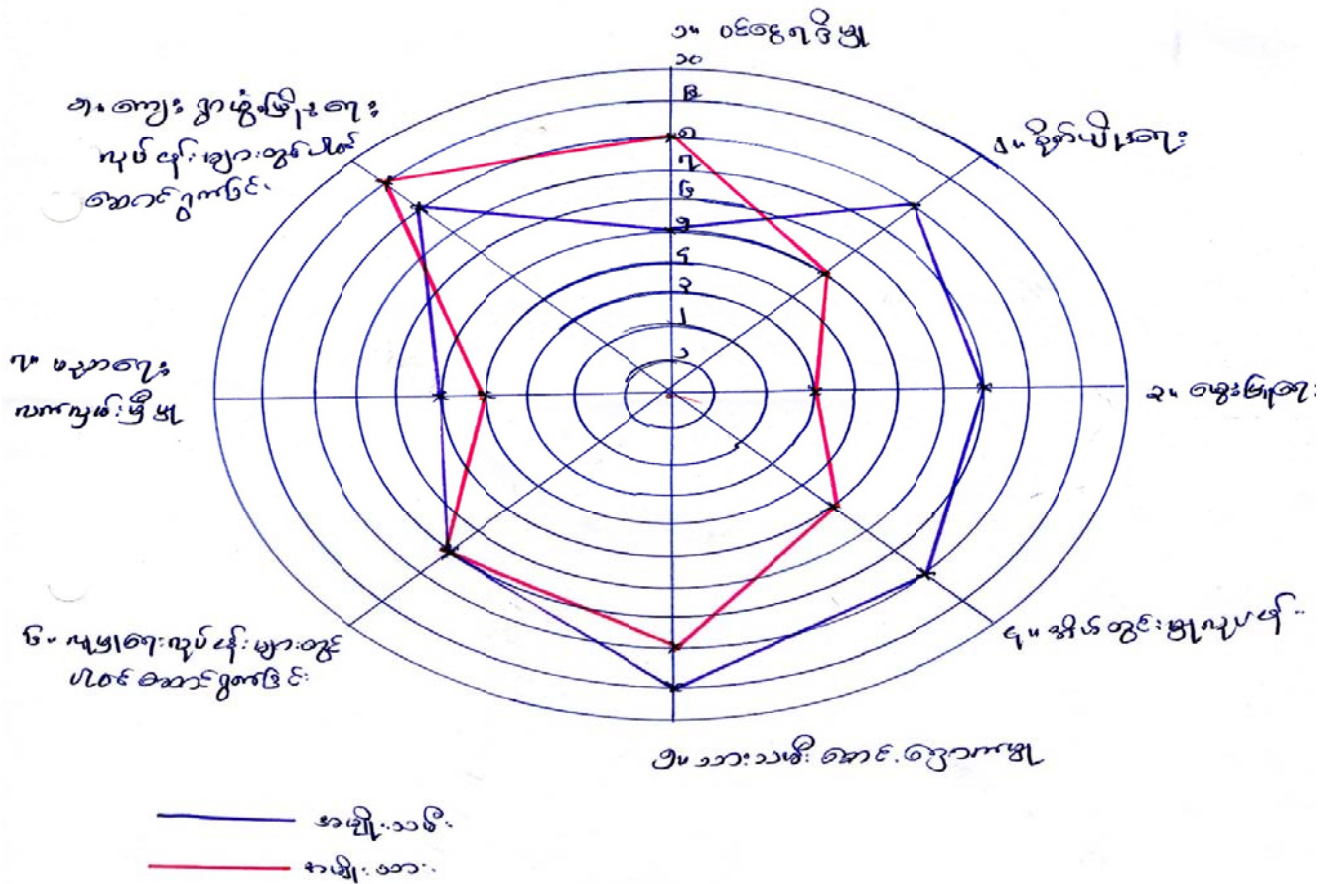

သုံးသပ်ချက်။ ။ အမျိုးသားနှင့်အမျိုးသမီးလုပ်ငန်းများဆောင်ရွက်မှု(၈)ချက်ကိုသုံးသပ်ရာတွင် အမျိုးသမီးများ၏လုပ်ငန်းများမှာ အိမ်ထုစိုက်/မွေးလုပ်ငန်းများတွင် ပို၍ အပါဝင်နေပြီး အမျိုးသားများ၏လုပ်ငန်းများမှာ ဝင်ငွေရရှိသောလုပ်ငန်းများ၊ ကျေးရွာဖွံ့ဖြိုးရေးစသည့်လုပ်ငန်းများတွင် မြင့်ဆုံးပါဝင်ဆောင်ရွက်ကြောင်း တွေ့ရပါသည်။ ကျေး/မရေးရာ အမြင်ဖွင့်သင်တန်းများ ပို့ချပေးသင့်သည်။ ထူးခြားချက်မှာ ပညာရေးလက်လှမ်းမီမှုတွင် အမျိုးသမီးများသာနေသော်လည်း အမျိုးသမီးများ၏ အခန်းကဏ္ဍပေါ် အမျိုးသားများမှ လှမ်းမိုးမှုများ ရှိနေကြောင်း တွေ့ရသဖြင့် ကျေး-မရေးရာ အမြင်ဖွင့် သင်တန်းများ ပို့ချပေးသင့်ပါသည်။



၆။ကျေးရွာဖွံ့ဖြိုးရေးအဖွဲ့၏ စီမံကိန်းတွက်သုံးပြုခဲ့သော PRA Tools များနှင့်တစ်ဆင့်စီမံကိန်းတွက်သုံးသပ်ချက်များ
(ည)လူမှုစီးပွားအဆင့်သတ်မှတ်ခြင်း(Wealth Ranking)

| စဉ် | အမည် | ၁ | ၂ | ၃ | ၄ | မှတ်ချက် |
|-----|------|---|---|---|---|----------|
| ၁ | ... | | | | | |
| ၂ | ... | | | | | |
| ၃ | ... | | | | | |
| ၄ | ... | | | | | |
| ၅ | ... | | | | | |
| ၆ | ... | | | | | |
| ၇ | ... | | | | | |
| ၈ | ... | | | | | |
| ၉ | ... | | | | | |
| ၁၀ | ... | | | | | |
| ၁၁ | ... | | | | | |
| ၁၂ | ... | | | | | |
| ၁၃ | ... | | | | | |
| ၁၄ | ... | | | | | |
| ၁၅ | ... | | | | | |
| ၁၆ | ... | | | | | |
| ၁၇ | ... | | | | | |
| ၁၈ | ... | | | | | |
| ၁၉ | ... | | | | | |
| ၂၀ | ... | | | | | |
| ၂၁ | ... | | | | | |
| ၂၂ | ... | | | | | |
| ၂၃ | ... | | | | | |
| ၂၄ | ... | | | | | |
| ၂၅ | ... | | | | | |
| ၂၆ | ... | | | | | |
| ၂၇ | ... | | | | | |
| ၂၈ | ... | | | | | |
| ၂၉ | ... | | | | | |
| ၃၀ | ... | | | | | |
| ၃၁ | ... | | | | | |
| ၃၂ | ... | | | | | |
| ၃၃ | ... | | | | | |
| ၃၄ | ... | | | | | |
| ၃၅ | ... | | | | | |
| ၃၆ | ... | | | | | |
| ၃၇ | ... | | | | | |
| ၃၈ | ... | | | | | |
| ၃၉ | ... | | | | | |
| ၄၀ | ... | | | | | |
| ၄၁ | ... | | | | | |
| ၄၂ | ... | | | | | |
| ၄၃ | ... | | | | | |
| ၄၄ | ... | | | | | |
| ၄၅ | ... | | | | | |
| ၄၆ | ... | | | | | |
| ၄၇ | ... | | | | | |
| ၄၈ | ... | | | | | |
| ၄၉ | ... | | | | | |
| ၅၀ | ... | | | | | |
| ၅၁ | ... | | | | | |
| ၅၂ | ... | | | | | |
| ၅၃ | ... | | | | | |
| ၅၄ | ... | | | | | |
| ၅၅ | ... | | | | | |
| ၅၆ | ... | | | | | |
| ၅၇ | ... | | | | | |
| ၅၈ | ... | | | | | |
| ၅၉ | ... | | | | | |
| ၆၀ | ... | | | | | |
| ၆၁ | ... | | | | | |
| ၆၂ | ... | | | | | |
| ၆၃ | ... | | | | | |
| ၆၄ | ... | | | | | |
| ၆၅ | ... | | | | | |
| ၆၆ | ... | | | | | |
| ၆၇ | ... | | | | | |
| ၆၈ | ... | | | | | |
| ၆၉ | ... | | | | | |
| ၇၀ | ... | | | | | |
| ၇၁ | ... | | | | | |
| ၇၂ | ... | | | | | |
| ၇၃ | ... | | | | | |
| ၇၄ | ... | | | | | |
| ၇၅ | ... | | | | | |
| ၇၆ | ... | | | | | |
| ၇၇ | ... | | | | | |
| ၇၈ | ... | | | | | |
| ၇၉ | ... | | | | | |
| ၈၀ | ... | | | | | |
| ၈၁ | ... | | | | | |
| ၈၂ | ... | | | | | |
| ၈၃ | ... | | | | | |
| ၈၄ | ... | | | | | |
| ၈၅ | ... | | | | | |
| ၈၆ | ... | | | | | |
| ၈၇ | ... | | | | | |
| ၈၈ | ... | | | | | |
| ၈၉ | ... | | | | | |
| ၉၀ | ... | | | | | |
| ၉၁ | ... | | | | | |
| ၉၂ | ... | | | | | |
| ၉၃ | ... | | | | | |
| ၉၄ | ... | | | | | |
| ၉၅ | ... | | | | | |
| ၉၆ | ... | | | | | |
| ၉၇ | ... | | | | | |
| ၉၈ | ... | | | | | |
| ၉၉ | ... | | | | | |
| ၁၀၀ | ... | | | | | |

| စဉ် | အမည် | ၁ | ၂ | ၃ | ၄ | မှတ်ချက် |
|-----|------|---|---|---|---|----------|
| ၁ | ... | | | | | |
| ၂ | ... | | | | | |
| ၃ | ... | | | | | |
| ၄ | ... | | | | | |
| ၅ | ... | | | | | |
| ၆ | ... | | | | | |
| ၇ | ... | | | | | |
| ၈ | ... | | | | | |
| ၉ | ... | | | | | |
| ၁၀ | ... | | | | | |
| ၁၁ | ... | | | | | |
| ၁၂ | ... | | | | | |
| ၁၃ | ... | | | | | |
| ၁၄ | ... | | | | | |
| ၁၅ | ... | | | | | |
| ၁၆ | ... | | | | | |
| ၁၇ | ... | | | | | |
| ၁၈ | ... | | | | | |
| ၁၉ | ... | | | | | |
| ၂၀ | ... | | | | | |
| ၂၁ | ... | | | | | |
| ၂၂ | ... | | | | | |
| ၂၃ | ... | | | | | |
| ၂၄ | ... | | | | | |
| ၂၅ | ... | | | | | |
| ၂၆ | ... | | | | | |
| ၂၇ | ... | | | | | |
| ၂၈ | ... | | | | | |
| ၂၉ | ... | | | | | |
| ၃၀ | ... | | | | | |
| ၃၁ | ... | | | | | |
| ၃၂ | ... | | | | | |
| ၃၃ | ... | | | | | |
| ၃၄ | ... | | | | | |
| ၃၅ | ... | | | | | |
| ၃၆ | ... | | | | | |
| ၃၇ | ... | | | | | |
| ၃၈ | ... | | | | | |
| ၃၉ | ... | | | | | |
| ၄၀ | ... | | | | | |
| ၄၁ | ... | | | | | |
| ၄၂ | ... | | | | | |
| ၄၃ | ... | | | | | |
| ၄၄ | ... | | | | | |
| ၄၅ | ... | | | | | |
| ၄၆ | ... | | | | | |
| ၄၇ | ... | | | | | |
| ၄၈ | ... | | | | | |
| ၄၉ | ... | | | | | |
| ၅၀ | ... | | | | | |
| ၅၁ | ... | | | | | |
| ၅၂ | ... | | | | | |
| ၅၃ | ... | | | | | |
| ၅၄ | ... | | | | | |
| ၅၅ | ... | | | | | |
| ၅၆ | ... | | | | | |
| ၅၇ | ... | | | | | |
| ၅၈ | ... | | | | | |
| ၅၉ | ... | | | | | |
| ၆၀ | ... | | | | | |
| ၆၁ | ... | | | | | |
| ၆၂ | ... | | | | | |
| ၆၃ | ... | | | | | |
| ၆၄ | ... | | | | | |
| ၆၅ | ... | | | | | |
| ၆၆ | ... | | | | | |
| ၆၇ | ... | | | | | |
| ၆၈ | ... | | | | | |
| ၆၉ | ... | | | | | |
| ၇၀ | ... | | | | | |
| ၇၁ | ... | | | | | |
| ၇၂ | ... | | | | | |
| ၇၃ | ... | | | | | |
| ၇၄ | ... | | | | | |
| ၇၅ | ... | | | | | |
| ၇၆ | ... | | | | | |
| ၇၇ | ... | | | | | |
| ၇၈ | ... | | | | | |
| ၇၉ | ... | | | | | |
| ၈၀ | ... | | | | | |
| ၈၁ | ... | | | | | |
| ၈၂ | ... | | | | | |
| ၈၃ | ... | | | | | |
| ၈၄ | ... | | | | | |
| ၈၅ | ... | | | | | |
| ၈၆ | ... | | | | | |
| ၈၇ | ... | | | | | |
| ၈၈ | ... | | | | | |
| ၈၉ | ... | | | | | |
| ၉၀ | ... | | | | | |
| ၉၁ | ... | | | | | |
| ၉၂ | ... | | | | | |
| ၉၃ | ... | | | | | |
| ၉၄ | ... | | | | | |
| ၉၅ | ... | | | | | |
| ၉၆ | ... | | | | | |
| ၉၇ | ... | | | | | |
| ၉၈ | ... | | | | | |
| ၉၉ | ... | | | | | |
| ၁၀၀ | ... | | | | | |

| စဉ် | အမည် | ၁ | ၂ | ၃ | ၄ | မှတ်ချက် |
|-----|------|---|---|---|---|----------|
| ၁ | ... | | | | | |
| ၂ | ... | | | | | |
| ၃ | ... | | | | | |
| ၄ | ... | | | | | |
| ၅ | ... | | | | | |
| ၆ | ... | | | | | |
| ၇ | ... | | | | | |
| ၈ | ... | | | | | |
| ၉ | ... | | | | | |
| ၁၀ | ... | | | | | |
| ၁၁ | ... | | | | | |
| ၁၂ | ... | | | | | |
| ၁၃ | ... | | | | | |
| ၁၄ | ... | | | | | |
| ၁၅ | ... | | | | | |
| ၁၆ | ... | | | | | |
| ၁၇ | ... | | | | | |
| ၁၈ | ... | | | | | |
| ၁၉ | ... | | | | | |
| ၂၀ | ... | | | | | |
| ၂၁ | ... | | | | | |
| ၂၂ | ... | | | | | |
| ၂၃ | ... | | | | | |
| ၂၄ | ... | | | | | |
| ၂၅ | ... | | | | | |
| ၂၆ | ... | | | | | |
| ၂၇ | ... | | | | | |
| ၂၈ | ... | | | | | |
| ၂၉ | ... | | | | | |
| ၃၀ | ... | | | | | |
| ၃၁ | ... | | | | | |
| ၃၂ | ... | | | | | |
| ၃၃ | ... | | | | | |
| ၃၄ | ... | | | | | |
| ၃၅ | ... | | | | | |
| ၃၆ | ... | | | | | |
| ၃၇ | ... | | | | | |
| ၃၈ | ... | | | | | |
| ၃၉ | ... | | | | | |
| ၄၀ | ... | | | | | |
| ၄၁ | ... | | | | | |
| ၄၂ | ... | | | | | |
| ၄၃ | ... | | | | | |
| ၄၄ | ... | | | | | |
| ၄၅ | ... | | | | | |
| ၄၆ | ... | | | | | |
| ၄၇ | ... | | | | | |
| ၄၈ | ... | | | | | |
| ၄၉ | ... | | | | | |
| ၅၀ | ... | | | | | |
| ၅၁ | ... | | | | | |
| ၅၂ | ... | | | | | |
| ၅၃ | ... | | | | | |
| ၅၄ | ... | | | | | |
| ၅၅ | ... | | | | | |
| ၅၆ | ... | | | | | |
| ၅၇ | ... | | | | | |
| ၅၈ | ... | | | | | |
| ၅၉ | ... | | | | | |
| ၆၀ | ... | | | | | |
| ၆၁ | ... | | | | | |
| ၆၂ | ... | | | | | |
| ၆၃ | ... | | | | | |
| ၆၄ | ... | | | | | |
| ၆၅ | ... | | | | | |
| ၆၆ | ... | | | | | |
| ၆၇ | ... | | | | | |
| ၆၈ | ... | | | | | |
| ၆၉ | ... | | | | | |
| ၇၀ | ... | | | | | |
| ၇၁ | ... | | | | | |
| ၇၂ | ... | | | | | |
| ၇၃ | ... | | | | | |
| ၇၄ | ... | | | | | |
| ၇၅ | ... | | | | | |
| ၇၆ | ... | | | | | |
| ၇၇ | ... | | | | | |
| ၇၈ | ... | | | | | |
| ၇၉ | ... | | | | | |
| ၈၀ | ... | | | | | |
| ၈၁ | ... | | | | | |
| ၈၂ | ... | | | | | |
| ၈၃ | ... | | | | | |
| ၈၄ | ... | | | | | |
| ၈၅ | ... | | | | | |
| ၈၆ | ... | | | | | |
| ၈၇ | ... | | | | | |
| ၈၈ | ... | | | | | |
| ၈၉ | ... | | | | | |
| ၉၀ | ... | | | | | |
| ၉၁ | ... | | | | | |
| ၉၂ | ... | | | | | |
| ၉၃ | ... | | | | | |
| ၉၄ | ... | | | | | |
| ၉၅ | ... | | | | | |
| ၉၆ | ... | | | | | |
| ၉၇ | ... | | | | | |
| ၉၈ | ... | | | | | |
| ၉၉ | ... | | | | | |
| ၁၀၀ | ... | | | | | |

သုံးသပ်ချက်။ ။ A,B,C,D စသည်ဖြင့် A ဆင့် (၄)ဆင့် ခွဲထားပြီး A ပုံစံခွဲဆွေးနွေး စေကာ နောက်ဆုံး A တည်ပြုဆုံးဖြတ် ချက် A ရ A-A ဆင့်ရှိသူ(၀)အိမ်၊ B-A ဆင့်ရှိ(၉)အိမ်၊ C-A ဆင့်ရှိ(၄၄) အိမ်၊ D-A ဆင့်ရှိ (၁၅) အိမ် စသည်ဖြင့် A သီး သ



၆။ကျေးရွာဖွံ့ဖြိုးရေးအဖွဲ့အစည်း၏ ပါဝင်မှုတွင် သုံးပြုခဲ့သော PRA Tools များနှင့်တစ်ဆင့်ရရှိသော အချက်အလက်များ (၉)ပြဿနာသစ်ပင်(Problem Tree Analysis)

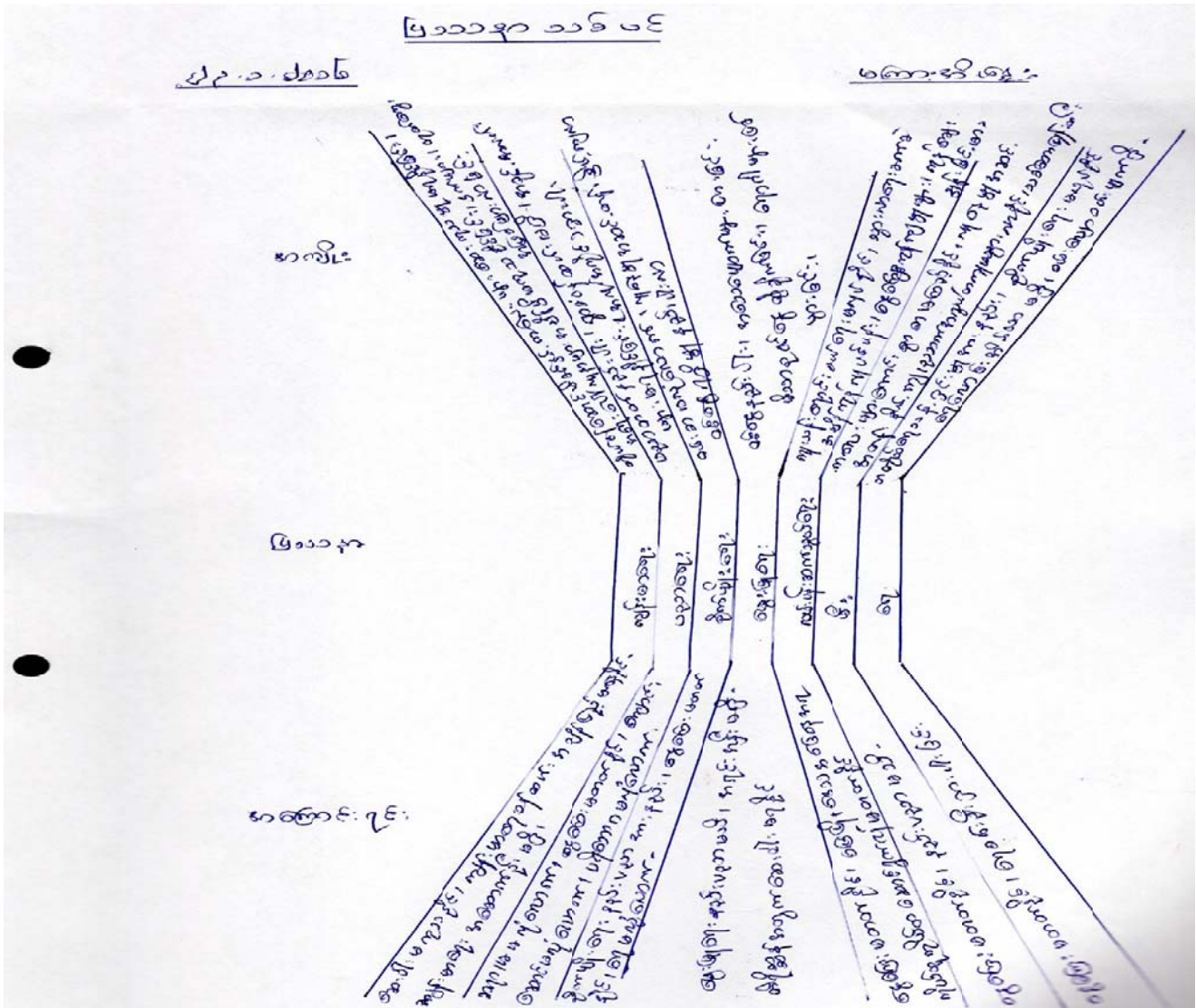

သုံးသပ်ချက်။ ။ ကျေးရွာရှိ ပြဿနာများကို ဖော်ထုတ်ဆွေးနွေးကြရာတွင် လမ်းပန်းဆက်သွယ်ရေး၊ ရေ၊ မီး၊ မွေးမြူရေး၊ ပညာရေး၊ စိုက်ပျိုးရေး၊ ကျန်းမာရေးဆေးပေးခန်း၊ စသည့်ခေါင်းစဉ်(၇)ခုဖြစ်ပြီး ၎င်းတို့ကိုဖြစ်ပွားစေသော အကြောင်းတရားများနှင့်အ ကျိုးသက်ရောက်မှုများကိုဖော်ထုတ်ခဲ့ကြသည်။ ၎င်းတို့သည်ကျေးရွာလူထုအဖို့ အဓိက အခက်ခဲလို့ပင် ဖြစ်ကြောင်းတွေ့ရသည်။



၇။ကော်မတီဝင်များရွေးချယ်ခြင်းနှင့်ကျေးရွာဖွံ့ဖြိုးရေး A စီမံ ဝယ်ဆောင်ရွက်မှုမှတ်တမ်းခါတ်ပုံများ



၈။ကော်မတီဝင်များစာရင်း

| စပီ | A မည် | ကျား/မ | A သက် | လူမျိုးစု | တာဝန် | ပညာ A ရည် A ချင်း |
|-----|---------------|--------|-------|-----------|---------------------|-------------------|
| ၁ | ဦးကီးဘူ(၂) | က | ၄၄ | ဒိုင် | စီထောက်ပံ့ကူညီ | ၈တန်း |
| ၂ | ဒေါ်လှူးမနား | မ | ၃၅ | ဒိုင် | စီထောက်ပံ့ကူညီ | ၇တန်း |
| ၃ | ဦးချိုင့်စွပ် | က | ၄၈ | ဒိုင် | ဝယ်ယူရေး | ၈တန်း |
| ၄ | ဦးဘွေဆော | က | ၄၃ | ဒိုင် | ဝယ်ယူရေး | ၄တန်း |
| ၅ | ဒေါ်နီဘူ | မ | ၃၃ | ဒိုင် | ဝယ်ယူရေး | ၄တန်း |
| ၆ | ဦးမနားထန်း | က | ၃၁ | ဒိုင် | စောင့်ကြည့်ကြီးကြပ် | B.A |
| ၇ | ဦးနိုင်ထန်း | က | ၃၅ | ဒိုင် | စောင့်ကြည့်ကြီးကြပ် | ၄တန်း |
| ၈ | ဒေါ်လင်းမနား | မ | ၃၆ | ဒိုင် | စောင့်ကြည့်ကြီးကြပ် | ၄တန်း |
| ၉ | ဦးထန်းစွပ် | က | ၅၂ | ဒိုင် | လည်ပတ်ထိန်းသိမ်းရေး | ၄တန်း |
| ၁၀ | ဦးဆောက်ကီး | က | ၃၇ | ဒိုင် | လည်ပတ်ထိန်းသိမ်းရေး | ၇တန်း |
| ၁၁ | ဒေါ်ပန်ထန်း | မ | ၂၃ | ဒိုင် | လည်ပတ်ထိန်းသိမ်းရေး | ၅တန်း |

စေတနာ့ဝန်ထမ်းများစာရင်း

| စပီ | A မည် | ကျား/မ | A သက် | လူမျိုးစု | တာဝန် | ပညာ A ရည် A ချင်း |
|-----|---------------|--------|-------|-----------|----------------------------|-------------------|
| ၁ | ဒေါ်နှင်းမိုး | မ | ၂၉ | ဒိုင် | A ကြံပြုဖြေရှင်းရေးကော်မတီ | ၉တန်း |
| ၂ | ဦးထန်းစွပ်(၁) | က | ၆၀ | ဒိုင် | A ကြံပြုဖြေရှင်းရေးကော်မတီ | ၈တန်း |
| ၃ | ဒေါ်လှူးထန်း | မ | ၂၅ | ဒိုင် | စေတနာ့ဝန်ထမ်း | ၉တန်း |
| ၄ | ဦးနိုင်မနား | က | ၃၁ | ဒိုင် | စေတနာ့ဝန်ထမ်း | ၉တန်း |
| ၅ | ဦးဟုန်းထန်း | က | ၂၇ | ဒိုင် | ဘဏ္ဍာရေးစာရေး | B.A |



၉။ကျေးရွာ A ချက် A လက်(ပုံစံ-၁)



လူထုဗဟိုပြုစီမံကိန်းစီမံကိန်းလက်စွဲ
အပိုင်း-၃ ၂၉.၉.၂၀၁၅

လမ်းညွှန်ချက်/ ကျေးရွာတစ်ရွာသို့ ပထမဆုံး မိတ်ဆက်ခရီးသွားရောက်သောအခါ လူထုစည်းရုံးရေးမှူးသည် ကျေးရွာခေါင်းဆောင်များအားကျေးရွာအချက်အလက်များကိုပေတ္တာရပ်ခံ၍တောင်းခံရသည်။ ဤအချက်အလက်များကိုစီမံကိန်းမိတ်ဆက်အစည်းဝေးမတိုင်မီတောင်းခံရမည်။ စီမံကိန်းမိတ်ဆက်အစည်းဝေးတွင် လူထုစည်းရုံးရေးမှူးသည် ဤအချက်အလက်များအားစစ်ဆေးပြီးမှန်ကန်အောင်ပြုလုပ်ရမည်။ ပြီးနောက်တွင် လူထုစည်းရုံးရေးမှူးမှ သတင်းအချက်အလက်ထံသို့ Tablets မှတစ်ဆင့် ဖြည့်သွင်းရမည်။

ကျေးရွာအုပ်ချုပ်ရေးမှူးအမည် ဦး ကို ဘု ကျေးရွာအုပ်ချုပ်ရေးမှူး၏ဖုန်းနံပါတ် ၀၇-၄၄၅၄၂၃၅၄ လူထုစည်းရုံးရေးမှူး၏အမည် ဦးစွန်းမာန
ပြည်နယ်တိုင်းဒေသကြီး ၂၆ ပြည်နယ်အုပ်ချုပ်ရေးမှူး ကျေးရွာအုပ်စု မင်းဦးကျေးရွာ မြို့နယ် မင်းဦး

က. လူဦးရေ

| လူမျိုးစု | အိမ်ထောင်စုအရေအတွက် | ကိုးကွယ်သည့်ဘာသာ | အိမ်ထောင်စုအရေအတွက် |
|------------------------------|---------------------|--------------------------|---------------------|
| လူမျိုးစု (၁) <u>ဦးစွန်း</u> | <u>၆၅-၃၅၆</u> | ဘာသာ(၁) <u>ဗုဒ္ဓဘာသာ</u> | <u>၆၅-၃၅၆</u> |
| လူမျိုးစု (၂) ----- | | ဘာသာ(၂) ----- | |
| လူမျိုးစုရော ----- | | ဘာသာရော ----- | |

| | အမျိုးသား(အရေအတွက်) | အမျိုးသမီး(အရေအတွက်) |
|------------------|---------------------|----------------------|
| လူဦးရေ | <u>၁၉၃</u> | <u>၂၂၇</u> |
| အိမ်ထောင်စုဦးစီး | <u>၆၂</u> | <u>၆</u> |

() လက်လှမ်းမီအသုံးပြုနိုင်သည့်အဆောက်အအုံများ

| စာသင်ကျောင်း | အမှတ်ခြံရံပါ | ကျန်းမာရေး | အမှတ်ခြံရံပါ | ဘာသာရေးအဆောက်အအုံ | အမှတ်ခြံရံပါ |
|------------------------------|-------------------------------------|-----------------------------------|-------------------------------------|--------------------------------------|-------------------------------------|
| အထက်တန်းကျောင်း | <input type="checkbox"/> | ဆေးရုံ | <input type="checkbox"/> | စေတီ | <input type="checkbox"/> |
| အလယ်တန်းကျောင်း | <input checked="" type="checkbox"/> | ကျန်းမာရေးဌာန | <input type="checkbox"/> | ဘုန်းကြီးကျောင်း | <input type="checkbox"/> |
| မူလတန်းကျောင်း | <input checked="" type="checkbox"/> | ကျန်းမာရေးဌာနခွဲ | <input checked="" type="checkbox"/> | ဟိန္ဒူဘုရားကျောင်း | <input type="checkbox"/> |
| မူကြိုကျောင်း | <input checked="" type="checkbox"/> | ဆေးပေးခန်း | <input type="checkbox"/> | ခရစ်ယာန်ကျောင်း | <input checked="" type="checkbox"/> |
| အခြား | <input type="checkbox"/> | အခြား | <input type="checkbox"/> | ဗလီ | <input type="checkbox"/> |
| | | | | အခြား | <input type="checkbox"/> |
| မှတ်ချက် <u>အပူပေး (ခွဲ)</u> | | မှတ်ချက် <u>အေးပေးခန်း၊ မြို့</u> | | မှတ်ချက် <u>မက်ဒဏ်၊ BEM, ၇၈၆-၈၈၆</u> | |

(ဂ) ကျွမ်းကျင်သူများမှတ်တမ်း ၊ ကျေးရွာတွင်နေထိုင်သော သို့မဟုတ် တခြားရွာမှလာရောက်သောကျွမ်းကျင်သူများ

| (၁) စာသင်ကျောင်း | | | (၂) ကျန်းမာရေး | | | (၃) လက်မှုပညာရှင် | | |
|---------------------|-------------------------------------|-------------------------------------|------------------------|--------------------------|-------------------------------------|-------------------|-------------------------------------|--------------------------|
| | ရွာတွင်နေထိုင်သူ | အခြားရွာမှလာသူ | | ရွာတွင်နေထိုင်သူ | အခြားရွာမှလာသူ | | ရွာတွင်နေထိုင်သူ | အခြားရွာမှလာသူ |
| မူလတန်းပြဆရာ၊ ဆရာမ | <input checked="" type="checkbox"/> | <input checked="" type="checkbox"/> | ဆရာဝန် | <input type="checkbox"/> | <input type="checkbox"/> | လက်သမား | <input checked="" type="checkbox"/> | <input type="checkbox"/> |
| အထက်တန်းပြဆရာ၊ ဆရာမ | <input type="checkbox"/> | <input type="checkbox"/> | လက်ထောက်ကျန်းမာရေးမှူး | <input type="checkbox"/> | <input checked="" type="checkbox"/> | ပန်းရံ | <input type="checkbox"/> | <input type="checkbox"/> |



၉။ကျေးရွာA ချက်A လက်(ပုံစံ-၁)

လူထုဗဟိုပြုစီမံကိန်း၊စီမံကိန်းလက်စွဲ
အပိုင်း-၃ ၂၉.၉.၂၀၁၅

| | | | | | | | | |
|-----------------------|-------------------------------------|-------------------------------------|-------------------------------------|-------------------------------------|-------------------------------------|-----------------|---|--------------------------|
| အလက်တန်းပြဆရာ ဆရာမ | <input type="checkbox"/> | <input checked="" type="checkbox"/> | အမျိုးသမီးကျန်း မာရေးဆရာမ | <input type="checkbox"/> | <input checked="" type="checkbox"/> | လှုပ်စစ်ဆိုင်ရာ | <input type="checkbox"/> | <input type="checkbox"/> |
| မူကြိုဆရာ၊ဆရာမ | <input checked="" type="checkbox"/> | <input type="checkbox"/> | အရံသားဖွား | <input checked="" type="checkbox"/> | <input type="checkbox"/> | ရေပိုက်သွယ်သူ | <input type="checkbox"/> | <input type="checkbox"/> |
| အခြား | <input type="checkbox"/> | <input type="checkbox"/> | ပြည်သူ့ကျန်းမာရေးလုပ်သား (၁)/(၂) | <input type="checkbox"/> | <input checked="" type="checkbox"/> | စက်ပြင်ဆရာ | <input checked="" type="checkbox"/> | <input type="checkbox"/> |
| မှတ်ချက် | | | | | | မှတ်ချက် | မှတ်ချက် ၂၀၁၅ ခု ဇူလိုင်လ ၂၆ ရက် ၃-၉-၅ | |

(ဃ) ကျေးရွာသို့ ရောက်ရှိနိုင်သည့်လမ်းအခြေအနေ /ကျေးရွာတစ်ရွာသည် ၎င်း၏ကျေးရွာအုပ်စုနှင့် ဆက်သွယ်ထားသော လမ်းအခြေအနေ(အောက်ပါတို့ကိုပိုင်းပါ)

ကျောက်ကြမ်းလမ်း: _____
 ကျောက်ခင်းလမ်း: _____
 ကျေးလမ်း: _____
 မြေသားလမ်း: _____
 ကွန်ကရစ်လမ်း: _____
 လူသွားလမ်း: _____
 မော်တော်ဆိုင်ကယ်လမ်း: _____
 အခြား: _____

(င) ကျေးရွာဖွံ့ဖြိုးမှုစီမံချက်

(၁) လူထုဗဟိုပြုစီမံကိန်းမစတင်မီ ဤကျေးရွာတွင်ကျေးရွာဖွံ့ဖြိုးမှု စီမံချက်ရှိခဲ့ပါသလား? ပိုင်းပါ
 ရှိပါသည်/မရှိပါ/မသိပါ
 (၂) ရှိခဲ့ပါလျှင် ဤစီမံချက်ကို မည်သည့် ခုနှစ်တွင်ပြင်ဆင်ခဲ့ပါသနည်း? နှစ်-----/မသိပါ
 (၃) ဤစီမံချက်ကို ဖြန့်နယ်မှုအတည်ပြုခဲ့ပါသလား? ပြုခဲ့ပါသည်/မပြုခဲ့ပါ /မသိပါ

(စ) ခရီးအကွာအဝေး

(၁) ဤကျေးရွာ၏ဗဟိုမှ၎င်းကျေးရွာအုပ်စု၏ဗဟိုအထိခရီးမိုင်မည်မျှကွာဝေးသနည်း? မိုင်-----/မသိပါ
 (၂) ဤကျေးရွာမှ ၎င်းကျေးရွာအုပ်စုဗဟိုအထိသွားလာရာတွင်ကြာမြင့်သည့်အချိန်
 မြောက်သွေ့ ရာသီတွင်ကြာချိန်-----ထော်လာရီ/မော်တော်ဆိုင်ကယ်/ခြေလျှင်/လား/မော်တော်ဘုတ်/
 အခြား:----- စသည်တို့ဖြင့်သွားလျှင်ကြာမြင့်သည့်အချိန်
 မိုးရာသီတွင်ကြာချိန်-----ထော်လာရီ/မော်တော်ဆိုင်ကယ်/ခြေလျှင်/လား/မော်တော်ဘုတ်/
 အခြား:----- စသည်တို့ဖြင့်သွားလျှင်ကြာမြင့်သည့်အချိန်

(ဆ) ပတ်ဝန်းကျင်ဆိုင်ရာသဘာဝဘေးအန္တရာယ် -

ဤကျေးရွာတွင်ရေကြီးခြင်းကဲ့သို့ သဘာဝဘေးအန္တရာယ်ကျရောက်ဖူးခြင်းရှိပါသလား။
 မရှိပါ ရှိပါသည် ရှိလျှင်ဖော်ပြပါ- (၂၀၁၅ ခု ဇူလိုင်လ ၂၆ ရက်)

(ဇ) ကျေးရွာတွင် ဖွဲ့စည်းထားသော အဖွဲ့အစည်းများ

လူထုဗဟိုပြုစီမံကိန်းမတိုင်မီ ဤကျေးရွာတွင် ကျေးရွာဖွံ့ဖြိုးရေးအတွက် အစိုးရ(သို့)ရွာသားများကိုယ်တိုင်(သို့) စီမံကိန်းတစ်ခုခုမှ ဖွဲ့စည်းထားသည့် အဖွဲ့အစည်းများရှိပါသလား။

ကျေးရွာခေါင်းဆောင်

အမည် ဦးစိုးကျော်
 လက်မှတ် [Signature] နေ့စွဲ ၂၀-၁-၂၀၁၆

လူထုစည်းရုံးရေးမှူး

အမည် ဦးစိုးမာရ
 လက်မှတ် [Signature] နေ့စွဲ ၂၀-၁-၂၀၁၆



လူထုပတ်ဝန်းကျင်ထိခိုက်မှုစီမံကိန်းလက်ခွဲ
အပိုင်း-၃ ၂၉.၉.၂၀၁၅

ပုံစံ စ-၂ - စီမံကိန်းစက်ဝန်းအချိန်ဇယား (FC 2)

လမ်းညွှန်ချက်သက်ဆိုင်ရာလူထုစည်းရုံးရေးပူးပေါင်းဆောင်ရွက်ရန်/လက်ထောက်နည်းပညာနည်းပညာများဖြန့်ဝေပေးခြင်းအတွက်ပုံစံကျပြည့်သွင်းရမည်။

စည်းရုံးရေးမှူး/ဝန်ထမ်း အမည် ဦးစိုးမင်းမာ၊ အိမ်ထောင်ရေးအဖွဲ့

နေ့စွဲ ၂၃/၁/၂၀၁၆

စက်ဝန်းအားအမှတ်ပြစ်ပါ စက်ဝန်း(၁) စက်ဝန်း(၂) စက်ဝန်း(၃)
 စက်ဝန်း(၄)

ပြည်နယ်/တိုင်း ချင်း မြို့နယ် ကန်ပက်ကတ် ကျေးရွာအုပ်စု ကျေးရွာအုပ်စု ကျေးရွာအုပ်စု

စီမံကိန်းစက်ဝန်းအချိန်ဇယား (FC 2)

| စီမံကိန်းဆောင်ရွက်မှုအဆင့်များ | နေ့စွဲ | | အစည်းအဝေးတွင်တက်ရောက်သူအရေအတွက် | | | |
|---|-------------|-----------------|---------------------------------|--------------------|---------------------|--|
| | စတင်သည့်နေ့ | ပြီးဆုံးသည့်နေ့ | အချိုးသားအရေအတွက် | အချိုးသမီးအရေအတွက် | အိမ်ထောင်စုအရေအတွက် | လူမျိုးစု တက်ရောက်သူအရေအတွက် လူမျိုးစုအမည် |
| ၁. ကျေးရွာစီမံကိန်း မိတ်ဆက်အစည်းအဝေး | ၂၁.၁.၂၀၁၆ | ၂၂.၁.၂၀၁၆ | ၃၅ | ၄၆ | ၃၅ | ဦးစိုးမင်းမာ ၈၁-၉ |
| ၂. ကျေးရွာဖွံ့ဖြိုးရေး စီမံချက်ရေးဆွဲခြင်းအစည်းအဝေး | ၂၃.၁.၂၀၁၆ | ၂၃.၁.၂၀၁၆ | ၃၁ | ၃၈ | ၃၇ | ဦးစိုးမင်းမာ ၉၉-၉ |
| ၃. ကျေးရွာအုပ်စု လုပ်ငန်းဆုံးဖြတ်ချက်ချသည့်အစည်းအဝေး | ၂၄.၁.၂၀၁၆ | ၂၄.၁.၂၀၁၆ | ၅ | ၅ | ၂၀ | ဦးစိုးမင်းမာ ၉ |
| ၄. မြို့နယ်အဆင့်စီမံကိန်းရေးဆွဲရေးနှင့်အကောင်အထည်ဖော်ရေးကော်မတီ၏ စီမံကိန်းသုံးသပ်မှုအစည်းအဝေး | | | မလို | မလို | မလို | မလို |
| ၅. မြို့နယ်စီမံကိန်းရေးဆွဲရေးနှင့်အကောင်အထည်ဖော်ရေးကော်မတီ၏ဆုံးဖြတ်မှုကို ရွာသူ့အသိပေးအကြောင်းကြားသည့်အစည်းအဝေး | | | | | | |
| ၆. စီမံကိန်းလုပ်ငန်းစွဲစီမံချက်ရေးဆွဲခြင်းအစည်းအဝေး | မလို | မလို | မလို | မလို | မလို | မလို |
| ၆.၁။ စီမံကိန်းလုပ်ငန်း အကောင်အထည်ဖော်ရေးအစီအစဉ် ရေးဆွဲခြင်း | | | | | | |
| ၆.၂။ ဝယ်ယူရေးအစီအစဉ် ရေးဆွဲခြင်း | | | | | | |



၁၀။စီမံကိန်းစက်ဝန်းA ချိန်ဖယား(ပုံစံ-၂)

လူထုဗဟိုပြုစီမံကိန်းစီမံကိန်းလက်ဖွဲ့
အပိုင်း-၃ ၂၉.၉.၂၀၁၅

| | | | | | | | | | |
|---|------|------|------|------|------|------|------|------|------|
| ၆.၃။သဏ္ဍာရေးကုန်ကျမှု လျာထားအစီအစဉ် ရေးဆွဲခြင်း | | | | | | | | | |
| ၆.၄။ပြင်/ထိန်းအစီအစဉ် ရေးဆွဲခြင်း | | | | | | | | | |
| ၇. စီမံကိန်းလုပ်ငန်းခွဲ တိုးတက်မှု ဖောင်ကြည့် လစဉ်အစည်းအဝေး | မလို | မလို | မလို | မလို | မလို | မလို | မလို | မလို | မလို |
| ၇.၁။ အစည်းအဝေး ပထမအကြိမ် | | | | | | | | | |
| ၇.၂။ အစည်းအဝေး ဒုတိယအကြိမ် | | | | | | | | | |
| ၇.၃။ အစည်းအဝေး တတိယအကြိမ် | | | | | | | | | |
| ၈. စီမံကိန်းလုပ်ငန်းခွဲ အပြီးသတ်စစ်ဆေးခြင်း အစည်းအဝေး | | | | | | | | | |
| ၉. လူထုစစ်ဆေးပွဲအစည်းအဝေး | | | | | | | | | |



၁၁။ ကျေးရွာဖွံ့ဖြိုးရေးဦးစားပေး A စီ A ဝပ်(ပုံစံ-၃)



လူထုပဟိုပြုစီမံကိန်းစီမံကိန်းလက်စွဲ
အပိုင်း-၃ ၂၉.၉.၂၀၁၅

ပုံစံ ၈-၃ ကျေးရွာဖွံ့ဖြိုးရေး ဦးစားပေးအစီအစဉ် (Form PC 3)

လမ်းညွှန် ရွက်/အဆင့်(၃) ကျေးရွာမှိုင်းရက်အစည်းအဝေးပြီးဆုံးသောအခါ ကျေးရွာစီမံကိန်း အထောက်အကူပြုကော်မတီသည် လူထုစည်းရုံးရေးမှူးအကူအညီဖြင့် ဤပုံစံကိုပြည့်စုံအောင် ဖြည့်သွင်းရမည်။ အားလုံးသောအခက်အခဲအတားအဆီးများ၊ ဖွံ့ဖြိုးမှုဦးစားပေးအစီအစဉ်များ၊ လူထုပဟိုပြုစီမံကိန်း၏ ရန်ပုံငွေအရင်းအမြစ်နှင့် မသက်ဆိုင်သည့် လုပ်ငန်းများအားလုံးကိုဖော်ပြရမည်။

လူထုစည်းရုံးရေးမှူး/ဝန်ထမ်း အမည် ဒေါ်ခင်မာမာ၊ ဒေါ်ဒေါ်ဒေါ်၊ ဒေါ်ခင်မာမာ

နေ့စွဲ ၂၃.၁.၂၀၁၆ စက်ဝန်းအား အမှတ်ခြစ်ပါ (✓) စက်ဝန်း(၁) စက်ဝန်း(၂) စက်ဝန်း(၃) စက်ဝန်း(၄)

ပြည်နယ်/တိုင်း ချင်း ကျန်ပတ်စီနယ် ကျေးရွာအုပ်စု မော့ဒေါက် ကျေးရွာ မဟာ အုပ်စု

က. အခက်အခဲအတားအဆီးများအားဆွေးနွေးခြင်း - ယခုလက်ရှိအခြေအနေတွင်ဤကျေးရွာဖွံ့ဖြိုးတိုးတက်ရေးအတွက် အဓိကအခက်အခဲအတားအဆီးများသည် မည်သည့်များဖြစ်ပါသနည်း(အမျိုးသား/သမီး အနည်းဆုံးအခက်အခဲ ၅ ခုစီဖော်ပြပါ)

| အမျိုးသား အဖွဲ့မှတင်ပြသောအခက်အခဲအတားအဆီးများ | အမျိုးသမီး အဖွဲ့မှတင်ပြသောအခက်အခဲအတားအဆီးများ |
|--|---|
| ၁ စားနပ်ရိက္ခာရေးရာ | ၁ စားနပ်ရိက္ခာရေးရာ |
| ၂ ကျန်းမာရေးဆေးကုရေးရာ | ၂ ကျန်းမာရေးဆေးကုရေးရာ |
| ၃ ဆိုင်ကယ်လမ်းဆောက်လုပ်ရေး | ၃ ဆိုင်ကယ်လမ်းဆောက်လုပ်ရေး |
| ၄ စားနပ်ရိက္ခာရေးရာ | ၄ စားနပ်ရိက္ခာရေးရာ |
| ၅ စားနပ်ရိက္ခာရေးရာ | ၅ စားနပ်ရိက္ခာရေးရာ |

၆. ဦးစီးမှူး/အဖွဲ့ (၈၃) ၆. ဦးစီးမှူး/အဖွဲ့ (၈၃)
 ဇ. မှိုင်းမှိုင်းခြင်း- ဤကျေးရွာဖွံ့ဖြိုးတိုးတက်ရေးအတွက်နောင်လာမည့် (၅) နှစ်အားရည်ရွယ်၍ဆောင်ရွက်ရန်အတွက် မည်သည့်အရာများသည်အဓိကမှိုင်းမှိုင်းရက်ဖြစ်သနည်း။

| အမျိုးသားအဖွဲ့မှတင်ပြသောမှိုင်းမှိုင်းရက်များ | အမျိုးသမီးအဖွဲ့မှတင်ပြသောမှိုင်းမှိုင်းရက်များ |
|---|--|
| ၁ စားနပ်ရိက္ခာရေးရာ | ၁ စားနပ်ရိက္ခာရေးရာ |
| ၂ ကျန်းမာရေးဆေးကုရေးရာ | ၂ ကျန်းမာရေးဆေးကုရေးရာ |
| ၃ ဆိုင်ကယ်လမ်းဆောက်လုပ်ရေး | ၃ ဆိုင်ကယ်လမ်းဆောက်လုပ်ရေး |
| ၄ စားနပ်ရိက္ခာရေးရာ | ၄ စားနပ်ရိက္ခာရေးရာ |
| ၅ စားနပ်ရိက္ခာရေးရာ | ၅ စားနပ်ရိက္ခာရေးရာ |

၈. ဤကျေးရွာ၏ လာမည့် (၃) နှစ်အတွက် ဦးစားပေး ဖွံ့ဖြိုးတိုးတက်မှု လုပ်ငန်း အစီအစဉ်များအားဖော်ပြပါ။ (လူထုပဟိုပြုစီမံကိန်း ရန်ပုံငွေအတွက် အဆိုပြုသော အစီအစဉ်များကိုဦးစားပေး အဆင့်အလိုက်ဖော်ပြပြီး ကျန် လူထုပဟိုပြု စီမံကိန်း ရန်ပုံငွေအရင်းအမြစ်နှင့် မပတ်သက်သည့်အစီအစဉ်များလည်းဖော်ပြရန်ဖြစ်သည်)

| ကျေးရွာအတွက်ဦးစားပေးဖွံ့ဖြိုးတိုးတက်မှု လုပ်ငန်းစဉ်များ | အဆိုပြုသူ (အမျိုးသားများ/ အမျိုးသမီးများ/ အမျိုးသား+အမျိုးသမီး) | လူထုပဟိုပြုစီမံကိန်းအတွက်အဆိုပြုသည်(ဦးစားပေးအဆင့် အလိုက်ဖော်ပြပါ) | ခန့်မှန်း ကုန်ကျစရိတ် | အကျိုးခံစားခွင့်ရှိသူခန့်မှန်းခြေအရေအတွက် |
|---|---|---|-----------------------|---|
| ၁ စားနပ်ရိက္ခာရေးရာ | က+မ | ဦးစားပေး (၁) | ၂၂၀၀၀၀ | ၄၂၀ |



၁၁။ ကျေးရွာဖွံ့ဖြိုးရေးဦးစားပေး A စီ A စပီ (ပုံစံ-၃)



လူထုဗဟိုပြုစီမံကိန်းစီမံကိန်းလက်စွဲ
အပိုင်း-၃ ၂၉.၉.၂၀၁၅

| | | | | | |
|---|------------------------------------|-----|--------------|---------|-----|
| ၂ | စိုက်ပျိုးရေး (ကျွမ်းကျင်) ၂-မိုင် | m+b | ဦးစားပေး (၂) | ၂၁၆၈၀၀၀ | ၄၂၀ |
| ၃ | မြို့တံတား (စီစဉ်) ၄၅၀'x၅' | m+b | ဦးစားပေး (၂) | ၂၄၇၀၀၀၀ | ၄၂၀ |
| ၄ | စာအုပ်အိတ်အိတ်အိတ် | m+b | ဦးစားပေး (၂) | ၂၂၀၀၀၀၀ | ၄၂၀ |
| ၅ | | | | | |
| ၆ | | | | | |

ဥက္ကဋ္ဌ ၊ ကျေးရွာစီမံကိန်းအထောက်အကူပြုကော်မတီမှအတည်ပြုသည်။

အမည်- ဦးကျော်စွာ လက်မှတ်- ke e နေ့စွဲ- ၂၉.၉.၂၀၁၆

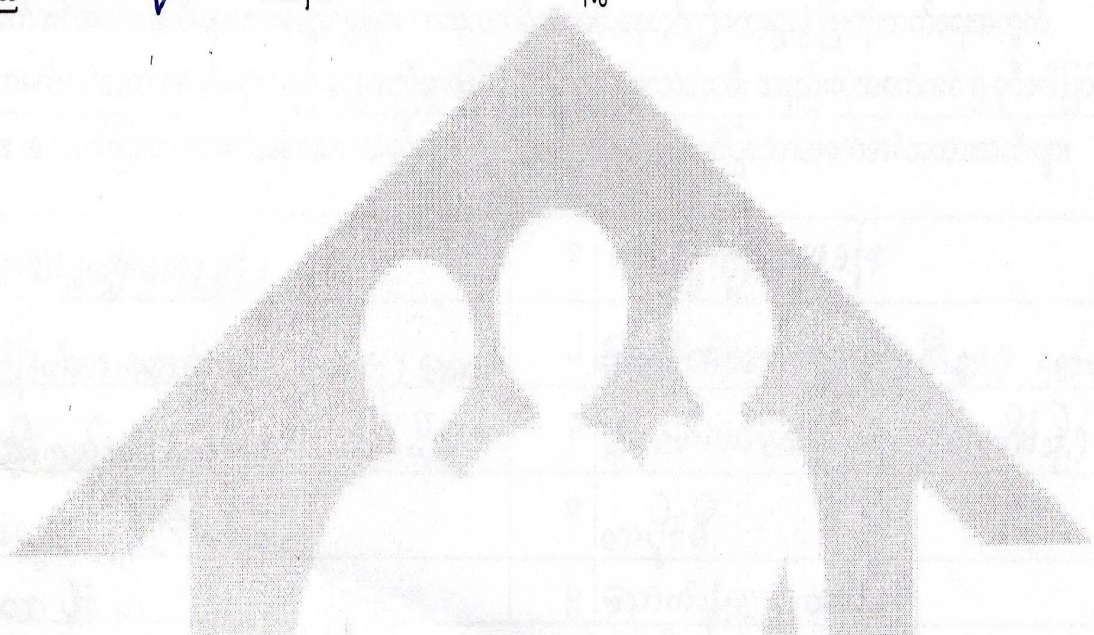

၁၃။A စည်းဝေးတက်ရောက်သူများစာရင်း (ပုံစံ-၁၂)



လူထုပတ်ဝန်းကျင်ထိန်းသိမ်းရေးဦးစီးဌာန

အပိုင်း-၃ ၂၉.၉.၂၀၁၅

ပုံစံ - ၈-၁၂ - အစည်းအဝေးတက်ရောက်သူများ (FORM PC 12)

လမ်းညွှန်၊ မိမိတို့၏ အစည်းအဝေးအားလုံးတွင် အသုံးပြုရန်၊ လူထုပတ်ဝန်းကျင်ထိန်းသိမ်းရေးဦးစီးဌာနမှ ကျင့်သုံးသည့် စည်းကမ်းချက်များကို ဖြည့်ဆည်းရန်

စည်းရုံးရေးအဖွဲ့အစည်း **ဒီ.ဒီ.စ.က.၊ ၁၆၁၃နား ၆၃၆၅ ယာအဖွဲ့**၊ **ဒေါ်ခွင်၊ ဒေါ်ဇွဲ**

ရက်စွဲ **၂၂.၁.၂၀၁၆** မိမိတို့တက်ရောက်အမှတ်ဖြစ်ပါ(✓) တက်ရောက်(၀) တက်ရောက်(၂) တက်ရောက်(၃) တက်ရောက်(၄)

ပြည်နယ်/တိုင်းဒေသကြီး ချဉ်း **ပြည်နယ် ကရင်ပြည်နယ်** ကျေးရွာအုပ်စု **မအေးအိမ်နား** မြေး **မအေးအိမ်နား**

| စဉ် | အမည် | ကျား (✓) | မ (✓) | အိမ်ထောင်စု ကိုယ်စားလှယ် (✓/၀) | လူမျိုး | လက်မှတ် |
|-----|--------------|----------|-------|--------------------------------|----------|----------|
| ၄၀ | ဒေါ်စိန်စန်း | ✓ | | | ခွင့်ပြု | ✓ |
| ၄၁ | ဒေါ်ဇွဲ | ✓ | | | မ | ✓ |
| ၄၂ | ဒေါ်ခွင် | ✓ | | | မ | ✓ |
| ၄၃ | ဒေါ်ခွင် | ✓ | | | မ | ✓ |
| ၄၄ | ဒေါ်ခွင် | ✓ | | | မ | ခွင့်ပြု |
| ၄၅ | ဒေါ်ခွင် | ✓ | | | မ | ✓ |
| ၄၆ | ဒေါ်ခွင် | ✓ | | | မ | ခွင့်ပြု |
| ၄၇ | ဒေါ်ခွင် | ✓ | | | မ | ခွင့်ပြု |
| ၄၈ | ဒေါ်ခွင် | ✓ | | | မ | ခွင့်ပြု |
| ၄၉ | ဒေါ်ခွင် | ✓ | | | မ | ခွင့်ပြု |
| ၅၀ | ဒေါ်ခွင် | ✓ | | | မ | ခွင့်ပြု |
| ၅၁ | ဒေါ်ခွင် | ✓ | | | မ | ခွင့်ပြု |
| ၅၂ | ဒေါ်ခွင် | ✓ | | | မ | ခွင့်ပြု |

၁) အိမ်ထောင်စု မြို့ရပ်စုလိုပင်၊ အမျိုးသား/အမျိုးသမီး အိမ်ထောင်စု တစ်စုကို ကိုယ်စားပြုသူမည်သူမဆို အမှတ်ပြုပါ။



၁၃။A စည်းဝေးတက်ရောက်သူများစာရင်း (ပုံစံ-၁၂)

လူထုပတ်ပြုစီမံကိန်းစီမံကိန်းလက်ဖွဲ့
အပိုင်း-၃ ၂၉.၉.၂၀၁၅

ပုံစံ - ၀-၁၂ - အစည်းအဝေးတက်ရောက်သူများ (FORM PC.12)

လမ်းညွှန်၊ စီမံကိန်း အစည်းအဝေးအားလုံးတွင် အသုံးပြုရန် လူထုစည်းရုံးရေးမှူးက ကျေးဇူးတင် ကွင်းဆင်းစဉ် ဝင်စေချိန်မှစ၍ ၂ စီမံကိန်းတက်ဝန်အချိန်ယာယီ အစည်းအဝေးတက်ရောက်သူများစာရင်းကို ဖြည့်သွင်းရန်

စည်းရုံးရေးမှူးအမည် ဦးဦးမာ၊ ဒေါ်မင်းမာ၊ ဒေါ်မင်းမာ၊ ဒေါ်မင်းမာ

ရက်စွဲ။ ၂၃.၁.၂၀၁၆

စီမံကိန်းတက်ဝန်အမှတ်ဖြစ်ပါ (✓) တက်ဝန် (၁) တက်ဝန် (၂) တက်ဝန် (၃) တက်ဝန် (၄) တက်ဝန် (၅)

ပြည်နယ်/ တိုင်းစခန်းကြီး ချင်း မြို့နယ် ကျေးရွာအုပ်စု မအေး ဒုတိယ ကျေးရွာ မအေး ဒုတိယ

| စဉ် | အမည် | ကျား (✓) | မ (✓) | အိမ်ထောင်စုကိန်းစွဲ (✓) | လူမျိုး | လက်မှတ် |
|-----|------------|----------|-------|-------------------------|---------|---------|
| ၁၇ | ဒေါ်မင်းမာ | ✓ | | ✓ | ဦးဦးမာ | လက်မှတ် |
| ၁၈ | ဒေါ်မင်းမာ | ✓ | | ✓ | " | လက်မှတ် |
| ၁၉ | ဒေါ်မင်းမာ | ✓ | | ✓ | " | လက်မှတ် |
| ၂၀ | ဒေါ်မင်းမာ | ✓ | | ✓ | " | လက်မှတ် |
| ၂၁ | ဒေါ်မင်းမာ | | ✓ | | " | လက်မှတ် |
| ၂၂ | ဒေါ်မင်းမာ | | ✓ | | " | လက်မှတ် |
| ၂၃ | ဒေါ်မင်းမာ | | ✓ | | " | လက်မှတ် |
| ၂၄ | ဒေါ်မင်းမာ | | ✓ | | " | လက်မှတ် |
| ၂၅ | ဒေါ်မင်းမာ | | ✓ | | " | လက်မှတ် |
| ၂၆ | ဒေါ်မင်းမာ | | ✓ | | " | လက်မှတ် |
| ၂၇ | ဒေါ်မင်းမာ | | ✓ | | " | လက်မှတ် |
| ၂၈ | ဒေါ်မင်းမာ | | ✓ | | " | လက်မှတ် |
| ၂၉ | ဒေါ်မင်းမာ | | ✓ | | " | လက်မှတ် |

(၁) အိမ်ထောင်စုစီမံကိန်းလုပ်ငန်း အမျိုးသား/အမျိုးသမီး အိမ်ထောင်စု တစ်စုကို ကိုယ်စားပြုသူမည်သူမဆို အမှတ်ဖြစ်ပါ။



၁၄။A စည်းဝေးမှတ်တမ်းများ

အစည်းအဝေးဇယား

၂၃.၁.၂၀၀၉

- ကျေးဇူး - မိသားစုအဖွဲ့
- အုတ်စု - မိသားစုအဖွဲ့
- ကျေးဇူး - မူလအဖွဲ့အစည်း
- အချိန် - ၉:၀၀

အကြောင်းအရာ

« တက်လာသူ စီမံကိန်း မိတ်ဆက်အစည်းအဝေး

အေးဇွဲ ချက်

၁) ဦးစိုးမာမာ မှ စီမံကိန်းဝင်ရင်း များနှစ်ကျေးဇူး
လူထု၊ ကော်မတီဝင် များ အဖွဲ့အပြန်အလှန် မိတ်ဆက်
ပြုပါသည်။

၂) စီမံကိန်းရည်ရွယ်ချက် အား ကော်ဗွင်း အဖွဲ့အစည်း
အသေးစိတ် ရှင်းပြ အေးဇွဲ ချက် ပြုပါသည်။

၃) ကော်ဗွင်း ဒေသနယ်အစည်း မှ စီမံကိန်း ကော်မတီ
အဖွဲ့အစည်း အဖွဲ့အစည်း နှစ် နှစ် အသေးစိတ်
အသေးစိတ် များကို လူထု အား အဖွဲ့အပြန် အေးဇွဲ
ခြင်းဖြင့် ရှင်းလင်း အေးဇွဲ ချက် ပြုပါသည်။

၄) ဦးစိုးမာမာ မှ ရည်ရွယ်ချက်၊ စီမံကိန်း ကော်ဗွင်း
အား ပြန်လည် စစ်ဆေး စစ်ဆေး ပြန် အေးဇွဲ ချက် ပြု
သည်။ ဆိုရှယ် New VDP အကြောင်းကို
အသေးစိတ် အေးဇွဲ ချက် ပြုပါသည်။

၅) ဦးစိုးမာမာ မှ ကျေးဇူးလူထု၊ အဖွဲ့အစည်း နှစ်
ဆက်တစ်ဆက် အဖွဲ့အစည်း ကျေးဇူး နှစ် နှစ်
ရည်ရွယ်ချက် စီမံကိန်း အသေးစိတ် ရှင်းပြ ပြု
သည်။ ပြန်လည် အေးဇွဲ ချက် ပြုပါသည်။

၆) ကျေးဇူးလူထု မှ အဖွဲ့အစည်း အဖွဲ့အစည်း
အဖွဲ့အစည်း အဖွဲ့အစည်း အဖွဲ့အစည်း ပြုပါသည်။



၁၄။A စည်းဝေးမှတ်တမ်းများ

(၇) ကျေးရွာအတွင်းရှိ အဖွဲ့အစည်းများနှင့် ပြန်လည်
ရှိ အဖွဲ့အစည်းများ ချိတ်ဆက်ပုံ အား
ရည်ရွယ်ချက်နှင့် တကွ ဦးနှိုးဖွားမှ
ဆွေးနွေးပြီး နေပြည်တော်ဒေသအဖွဲ့နှင့်
နေပြည်တော်ဒေသအဖွဲ့အစည်းများ နှစ်
ဖက်တွင် အဖွဲ့အစည်းများ ဖွဲ့စည်း
ပေးပါသည်။

(၈) ချိတ်ဆက်ပုံအား အဖွဲ့အစည်းများ ဖွဲ့စည်း
ပေးပါမည့် အဖွဲ့အစည်းများ ဖွဲ့စည်းပုံ
ပေးပါမည့် အဖွဲ့အစည်းများ ဖွဲ့စည်း
ပေးပါသည်။

(၉) တစ်နေ့တာ အချိန်အသုံးပြုမှု အား
ရည်ရွယ်ချက်နှင့် တကွ စီစဉ်ပြီး ဖြစ်
နေပြည်တော်ဒေသအဖွဲ့အစည်း၊ နေပြည်တော်
အဖွဲ့အစည်းများ ဖွဲ့စည်းပေးပါမည့်
အဖွဲ့အစည်းများ ဖွဲ့စည်းပေးပါသည်။

(၁၀) အဖွဲ့အစည်းများ တစ်နေ့တာ အချိန်အသုံးပြုမှု
အား ဖွဲ့စည်းပေးပါမည့် အဖွဲ့အစည်းများ
ဖွဲ့စည်းပေးပါမည့် အဖွဲ့အစည်းများ ဖွဲ့စည်း
ပေးပါသည်။

(၁၁) ဦးနှိုးဖွားမှ ဖွဲ့စည်းပေးရန် ဆက်လက်
အား ဆောင်ရွက်ပါ။ စာစာရင်းများဖြင့်
ကျေးရွာအဖွဲ့အစည်းနှင့် ဖွဲ့စည်းပေးသော
အဖွဲ့အစည်းများကို ပိုမို ဆက်လက်ဆောင်ရွက်
ပေးပါမည့် အဖွဲ့အစည်းများ ဖွဲ့စည်းပေးပါ
မည်။



၁၄။A စည်းဝေးမှတ်တမ်းများ

အရည်အဝေး: ခြောက်လမ်း:

၂၂.၁.၂၀၁၆

- ကျေးဇူး - ဓကြော: အိမ်နီး:
- အုတ်စု - ဓကြော: အိမ်နီး:
- ရေရာ - မူလ တင်: ကျောင်း: ဆောင်
- အချိန် - ၉: ၃၀

အကြောင်းအရာ " " တတိယနှစ် စီမံကိန်း: ဖိတ်ခေါ်မှု အရည်အဝေး:

အွေးကောက်: ချက်

(၁၁) ဒီ: ဒီ: မဂ္ဂ: ပြ ယခင်က: ပြ အွေး: ကျေး: ခ် ၁၁ ညီ အကြောင်းအရာ မဂ္ဂ: အား: လျှ ချက်: ချက်: အပြန် ဖြစ်လည် အွေး: ကျေး: ကြ ပါသည်၊

၂၂) ကျေးဇူး: ဒေလီယာအွေး: ပြ ရာသီချိန် ခွင့်ပြု ဇယား: ကျိ ကျေး: ဇူး: လူထု အား: စား: ချက်: မဂ္ဂ: စား: ကျိ အပြန် အပြန် အွေး: ကျေး: ပါသည်၊ ရာသီချိန် ခွင့်ပြု ဇယား: ကျေး: ချိ ၇ ခြင်း: ချိ ၇ ခြင်း: ပြုလုပ် ချက်၊ ရာသီချိန် ခွင့်ပြု ဇယား: ကျေး: ချိ ၇ ခြင်း: စီမံကိန်း: ကျိ ကျေး: ဇူး: အပြန် အပြန် ကျိ: ဝမ်း: စား: လူထု: ၅၂-၂၊ ရောဂါ ကျရောက်: ၅၂-၂၊ ရာသီဥတု အခြေ အခြေ: ပြုလုပ်: သဘင် အစဉ် သည်: အကြောင်းအရာ မဂ္ဂ: အပြန် အပြန် မဂ္ဂ: ကျိ မဂ္ဂ: ကျိ: ချိ ၇ ခြင်း: လုပ် ချက်: ဒီ အကောင်အထည်ဖော် မည်: အချိန် ခွင့်ပြု ချိ ၇ ခြင်း: ရှိ: ရာသီချိန် ခွင့်ပြု ဇယား: ကျိ ကျေး: ချိ ၇ ခြင်း: ဖြစ် ကြောင်း: အသေး: ချိ ၇ ခြင်း: လည် သဘော ပေါက် အောင် အွေး: ကျေး: ပါသည်၊

(၁၂) ကျေး: မဂ္ဂ: ကျေး: ချိ ၇ ခြင်း: ယှဉ် ချိ: သင်ကြား: ကျိ ပြုလုပ် အိမ် ပုံ ဖြစ် ကျေးဇူး: ဒေလီယာအွေး: ပြ ကျေး: မဂ္ဂ: အုတ်စု ပျာစု ချိ ၇ ခြင်း: အွေး: ကျေး: ပါသည်၊



၁၄။A စည်းဝေးမှတ်တမ်းများ

၁။ ဝင်ခွင့်ရရှိ ပြု
 ၂။ နှိုက်ပါး: ရေး
 ၃။ ရွေး: ဖြူရေး
 ၄။ အိမ်ထွက် ဖြူရည်ငို: များ ဆောင်ရွက် ပြု။
 ၅။ သား၊ သမီး စောင့်ရှောက် ပြု။
 ၆။ ရေ၊ အစားအသောက်: လျှော့ချ: တွင် ပါဝင် ဆောင်ရွက် ပြု။
 ၇။ ပညာရေး: လက်လှမ်း: ဖြူ ပြု။
 ၈။ ကျေး: ဂွာ ဖွံ့ဖြိုးရေး: လျှော့ချ: များ တွင် ပါဝင် ဆောင်ရွက် ပြု။ သေချာ လျှော့ချ: များဖြင့် ဆွေးနွေး: ပါသည်။ ဦးစွာ: စား: မှု ပူးတွဲ ဆွေးနွေး: ချက် များ: ထို ဥပဒေ စား: ဖြူ ကျား: မှ ရေး: ရာ နှိုင်း ယှဉ်ခြင်း: ကို အသေးစိတ် အကျဉ်း တစ် ဝင်: ကျေး: ဂွာ လူထု သဘောထား ပါဝင် ရှား: လည် အောင် ရှင်း လမ်း: ဆွေး: နွေး: ပါသည်။

၉၄) ရေ နှိုင်း: ဒေသီယာ: တွေး: မှ အကြံပြုထိုင် ပြားရေး: နှိုင်း: မက်သက် သော အကြောင်း အရာ များ: ကို ဆွေး: နွေး: ပါသည်။ အကြံပြု စာတိုက်: ဝိုင်း: တား: ရှိနေခြင်း: ဖြင့် ရည် ရွယ်ချက် အကြံပြုစာ အမျိုး: အစား: များ: အကြံပြု ထောင့် နှိုင်း: လမ်း: များ: ပူးတွဲ အကြံပြု စား: ရှိခြင်း: ဖြင့် ရှိ ယာ သော အကျိုး: ကျေး: ရှား: များ: ကျေး: ဂွာ လူထု အား: အကြံပြုစာ များ: များ: ရေး: ကြ ရန်ဆွေး: နွေး: ပါသည်။

၉၅) ဦးစွာ: စား: မှု ဖွံ့ဖြိုးရေး: ဝင် သဘောထား များ: ကို ဆွေး: နွေး: ပါသည်။ ပူး: ပေါင်း: ပါဝင်



၁၄။A စည်းဝေးမှတ်တမ်းများ

(၄) နမ့်ပျိုသား နှင့် နမ့်ပျိုသမီး နှစ်ဦး ပါ ဖွဲ့ မှု
ရရှိ လာသော နောက် နေ့များ ကို မှု နှီး စား စား
အား နှီး နှီး နှီး နှီး နှီး နှီး နှီး နှီး နှီး နှီး
အား နှီး နှီး နှီး နှီး နှီး နှီး နှီး နှီး နှီး နှီး
အား နှီး နှီး နှီး နှီး နှီး နှီး နှီး နှီး နှီး နှီး

(၅) နှီး နှီး နှီး နှီး နှီး နှီး နှီး နှီး နှီး နှီး
အား နှီး နှီး နှီး နှီး နှီး နှီး နှီး နှီး နှီး နှီး
အား နှီး နှီး နှီး နှီး နှီး နှီး နှီး နှီး နှီး နှီး

(၆) နှီး နှီး နှီး နှီး နှီး နှီး နှီး နှီး နှီး နှီး
အား နှီး နှီး နှီး နှီး နှီး နှီး နှီး နှီး နှီး နှီး
အား နှီး နှီး နှီး နှီး နှီး နှီး နှီး နှီး နှီး နှီး
အား နှီး နှီး နှီး နှီး နှီး နှီး နှီး နှီး နှီး နှီး
အား နှီး နှီး နှီး နှီး နှီး နှီး နှီး နှီး နှီး နှီး



၁၅။ကဏ္ဍ A လိုက်ပီးစားပေးလုပ်ငန်းများ

နောက်ဆက်တွဲ (၉) ခြားနားသောအပိုင်းများအတွက် ဦးစားပေးဖွံ့ဖြိုးရေးလုပ်ငန်းစဉ်များ အနှစ်ချုပ်

မူရင်းသည်အား VPSC တွင်ထားရှိရပါမည်။ အခြားဌာနများနှင့် ညှိနှိုင်းရန်အတွက် ပိတ္တူအား TPIC သို့ပို့ပေးပါမည်။ MIS data အနေဖြင့်သွင်းရန်မလိုအပ်ပါ။

| | Rank | Activity | Priority of | Month / Year | Focal person or group in the village | External support from |
|--------------------------|------|-----------------------------|--|--------------|--------------------------------------|-----------------------|
| Infrastructure | 1 | အကျွန်းပိုင်ဆိုင်မှု (၄၀၂၃) | <input type="checkbox"/> women <input type="checkbox"/> men | | | |
| | 2 | ဖွဲ့စည်းလုပ်ကိုင်ရေးအဖွဲ့ | <input type="checkbox"/> women <input type="checkbox"/> men | | | |
| | 3 | ပြန်လည်ထူထောင်ရေးအဖွဲ့ | <input type="checkbox"/> women <input type="checkbox"/> men | | | |
| | 4 | စာအုပ်များ ဖြန့်ချိပေးခြင်း | <input type="checkbox"/> women <input type="checkbox"/> men | | | |
| | 5 | ပို့ဆောင်ရေး (၀၂၅) | <input type="checkbox"/> women <input type="checkbox"/> men | | | |
| Livelihood / Agriculture | 1 | ခေ့ဒ်ကမ္ဘာ့စား | <input type="checkbox"/> women <input type="checkbox"/> men | | | |
| | 2 | | <input type="checkbox"/> women <input type="checkbox"/> men | | | |
| | 3 | | <input type="checkbox"/> women <input type="checkbox"/> men | | | |
| | 4 | | <input type="checkbox"/> women <input type="checkbox"/> men | | | |
| | 5 | | <input type="checkbox"/> women <input type="checkbox"/> men | | | |
| Health and Nutrition | 1 | | <input type="checkbox"/> women <input type="checkbox"/> men | | | |
| | 2 | | <input type="checkbox"/> women <input type="checkbox"/> men | | | |
| | 3 | | <input type="checkbox"/> women <input type="checkbox"/> men | | | |
| | 4 | | <input type="checkbox"/> women <input type="checkbox"/> men | | | |
| | 5 | | <input type="checkbox"/> women <input type="checkbox"/> men | | | |
| Education | 1 | | <input type="checkbox"/> women <input type="checkbox"/> men | | | |
| | 2 | | <input type="checkbox"/> women <input type="checkbox"/> men | | | |
| | 3 | | <input type="checkbox"/> women <input type="checkbox"/> men | | | |
| | 4 | | <input type="checkbox"/> women <input type="checkbox"/> men | | | |
| | 5 | | <input type="checkbox"/> women <input type="checkbox"/> men | | | |
| Other | 1 | | <input type="checkbox"/> women <input type="checkbox"/> men | | | |
| | 2 | | <input type="checkbox"/> women <input type="checkbox"/> men | | | |
| | 3 | | <input type="checkbox"/> women <input type="checkbox"/> men | | | |
| | 4 | | <input type="checkbox"/> women <input type="checkbox"/> men | | | |
| | 5 | | <input type="checkbox"/> women <input type="checkbox"/> men | | | |



၁၆။ကျေးရွာဖွံ့ဖြိုးရေးစီမံချက် A ရည် A သွေးထိန်းချုပ်မှု

VDP အရည်အသွေးထိန်းချုပ်မှု

ထိန်းချုပ်သူ-

ရက်စွဲ-

ရွာ- မကြာအေးဒဂုံနွဲ့ VDP ရက်စွဲ- ၂၃.၁.၂၀၁၆

မြို့နယ်- ကန်ပတ်လက် ကျေးရွာအုပ်စု- မကြာအေးဒဂုံနွဲ့

(က) ခြုံငုံခြင်း (မြို့နယ်အဆင့်)- PC 8 ၏ Data အရ မှန်ကန်မှုရှိကြောင်းစစ်ပါ။

(ခ) အသေးစိတ် စစ်ဆေးခြင်း- တစ်မြို့နယ်တွင် ၁၀ ရွာ မှ ၂၀ ရွာ ကျေးရွာအုပ်စု(VDPs)များကို အရည်အသွေးစစ်ဆေးရန်ရွေးပါ။ တစ်မြို့နယ်တွင် ကျေးရွာ ၂၀ ထက်ကျော်လျှင် ကျပန်းနမူနာရွေးပါ။

(၁) VDP စာရွက်စာတမ်းပြီးဆုံးမှုကို စစ်ဆေးပါ။ (OM အရ)

- မျက်နှာဖုံး (အဖုံး)
- မာတိကာ
- ကျေးရွာအခြေခံ Data
- PSA အကျဉ်းချုပ်နှင့် PRA လုပ်ငန်းစဉ်
- အမျိုးသား/အမျိုးသမီးအဖွဲ့ များ၏ အခက်အခဲများ
- ကျေးရွာမျှော်မှန်းချက် (ဆွေးနွေးချက်ရလဒ်)
- အမျိုးသား/အမျိုးသမီးအဖွဲ့ များသဘောတူထားသည့် နောင်လေးနှစ်အတွက် ဦးစားပေးလုပ်ငန်းများစာရင်း (အခြေခံအဆောက်အဦး၊အသက်မွေးမှု၊ ပညာရေး၊ လူမှုရေးထိန်းသိမ်းမှု....)

နောက်ဆက်တွဲများ-

- လူမှုရေးအကဲဖြတ်မှု စာရွက်စာတမ်းခါတ်ပုံနှင့် PRA လုပ်ငန်းစဉ် (ဖြစ်နိုင်လျှင်)၊ မြေပုံများ ပါရမည်၊ စည်းစိမ်ပိုင်ဆိုင်မှုအဆင့်၊ venn ပုံ...
- ကျေးရွာစီမံကိန်းရေးဆွဲရေးအစည်းအဝေးမိတ္တူ
- ကျေးရွာ၏အချက်အလက် (PC 1 ပုံစံ)
- ကျေးရွာမျှော်မှန်းချက်

(၂) လူမှုရေးအကဲဖြတ်မှုအရည်အသွေးနှင့် VDP စစ်ဆေးပါ။

- VDP တွင်ပါဝင်သောဦးရေ (အမျိုးသား/အမျိုးသမီး)-
- လူမှုရေးအကဲဖြတ်မှုအရည်အသွေးနှင့် VDP အတွက် ရက်ပေါင်း-
- PRA ဗဟုဦးရေများ အသုံးပြုသည့် အရေအတွက်-
- ပါဝင်သောဦးရေနှင့် လုပ်ငန်းများ မှတ်တမ်းတင်ခြင်း (အစည်းအဝေးမှတ်တမ်း၊ အဖွဲ့ခါတ်ပုံ၊ တိုင်းရင်းသားအနည်းစုနှင့် ထိခိုက်လွယ်သော အဖွဲ့များ)
 - အလွန်ကောင်း
 - ကောင်း



၁၆။ ကျေးရွာဖွံ့ဖြိုးရေးဖွံ့ဖြိုးရေးစီမံချက် A ရည် A သွေးထိန်းချုပ်မှု

▪ ညံ့

- လုပ်ငန်းများ မှတ်တမ်းတင်ခြင်းနှင့် အမျိုးသမီးအဖွဲ့အစည်းအဝေး၏ရလဒ် အားခွဲခြားပေးထားသလား။

▪ ရှိ

▪ မရှိ

- စီမံကိန်းအရေအတွက် (အမျိုးသား/အမျိုးသမီးရွေးချယ်မှုအရေအတွက်)- ।
- PRAနှင့်သက်ဆိုင်သောအခြား စီမံကိန်းအရေအတွက် (အမျိုးသား/အမျိုးသမီးရွေးချယ်မှုအရေအတွက်)- ।

