

ပြည်ထောင်စုသမ္မတမြန်မာနိုင်ငံတော်အစိုးရ  
စိုက်ပျိုးရေး၊ မွေးမြူရေးနှင့် ဆည်မြောင်းဝန်ကြီးဌာန  
(ကျေးလက်ဒေသဖွံ့ဖြိုးတိုးတက်ရေးဦးစီးဌာန)



လူထုဗဟိုပြုစီမံကိန်း

National Community Driven Development Project(NCDDP)



ကျေးရွာဖွံ့ဖြိုးရေးအစီအစဉ်

Village Development Plan(VDP)

မကြားအိမ်နူးအုပ်စု၊ နုံးထားကျေးရွာ

၁၈၊ဇန္နဝါရီလ ၊ ၂၀၁၆ ခုနှစ်

ကန်ပက်လက်မြို့။



မာတိကာ

၁။ ကန်ပက်လက်မြို့နယ်မြေပုံ	စာမျက်နှာ(၁ )
၂။ ကျေးရွာမြေပုံ	စာမျက်နှာ(၂ )
၃။ အုပ်စုတွင်ပါဝင်သောကျေးရွာများစာရင်း	စာမျက်နှာ(၂ )
၄။ ကျေးရွာအခြေခံအချက်အလက်များ	စာမျက်နှာ(၃ )
၅။ လူထုပူးပေါင်းပါဝင်သောလူမှုဆန်းစစ်ခြင်းနှင့် အကဲဖြတ်ခြင်းလုပ်ငန်းစဉ်(PSA/PRA)အကျဉ်းချုပ်ဇယား	စာမျက်နှာ(၄ )
၆။ ကျေးရွာဖွံ့ဖြိုးရေးအစီအစဉ်အတွက်အသုံးပြုခဲ့သော PRA toolsများတစ်ခုချင်းစီအတွက် သုံးသပ်ချက်များ	စာမျက်နှာ(၅ )
၇။ ကော်မတီဝင်များရွေးချယ်ခြင်းနှင့်ကျေးရွာဖွံ့ဖြိုးရေးအစီအစဉ်ဆောင်ရွက်မှုမှတ်တမ်းဓာတ်ပုံများ	စာမျက်နှာ(၆ )
၈။ ကော်မတီဝင်များစာရင်း	စာမျက်နှာ(၆ )
၉။ ကျေးရွာအချက်အလက်(ပုံစံ-၁)	စာမျက်နှာ(၇ )
၁၀။ စီမံကိန်းစက်ဝန်းအချိန်ဇယား(ပုံစံ-၂)	စာမျက်နှာ(၈ )
၁၁။ ကျေးရွာဖွံ့ဖြိုးရေးဦးစားပေးအစီအစဉ်(ပုံစံ-၈၃)	စာမျက်နှာ(၉ )
၁၂။ ကျေးရွာအုပ်စုစီမံကိန်းလုပ်ငန်းခွဲများရွေးချယ်ခြင်း (ပုံစံ-၈၄)	စာမျက်နှာ(၁၀)
၁၃။ အစည်းအဝေးတက်ရောက်သူဇယား(ပုံစံ-၈၁၂)	စာမျက်နှာ(၁၁ )
၁၄။ အစည်းအဝေးမှတ်တမ်းများ	စာမျက်နှာ(၁၂ )
၁၅။ ကဏ္ဍအလိုက်ဦးစားပေးဖွံ့ဖြိုးရေးလုပ်ငန်းစဉ်များ	စာမျက်နှာ(၁၃ )
၁၆။ ကျေးရွာဖွံ့ဖြိုးရေးအစီအစဉ်အရည်အသွေးထိန်းချုပ်မှု	စာမျက်နှာ(၁၄ )





၂။ မကြားအိမ်နီးအုပ်စုမြေပုံ

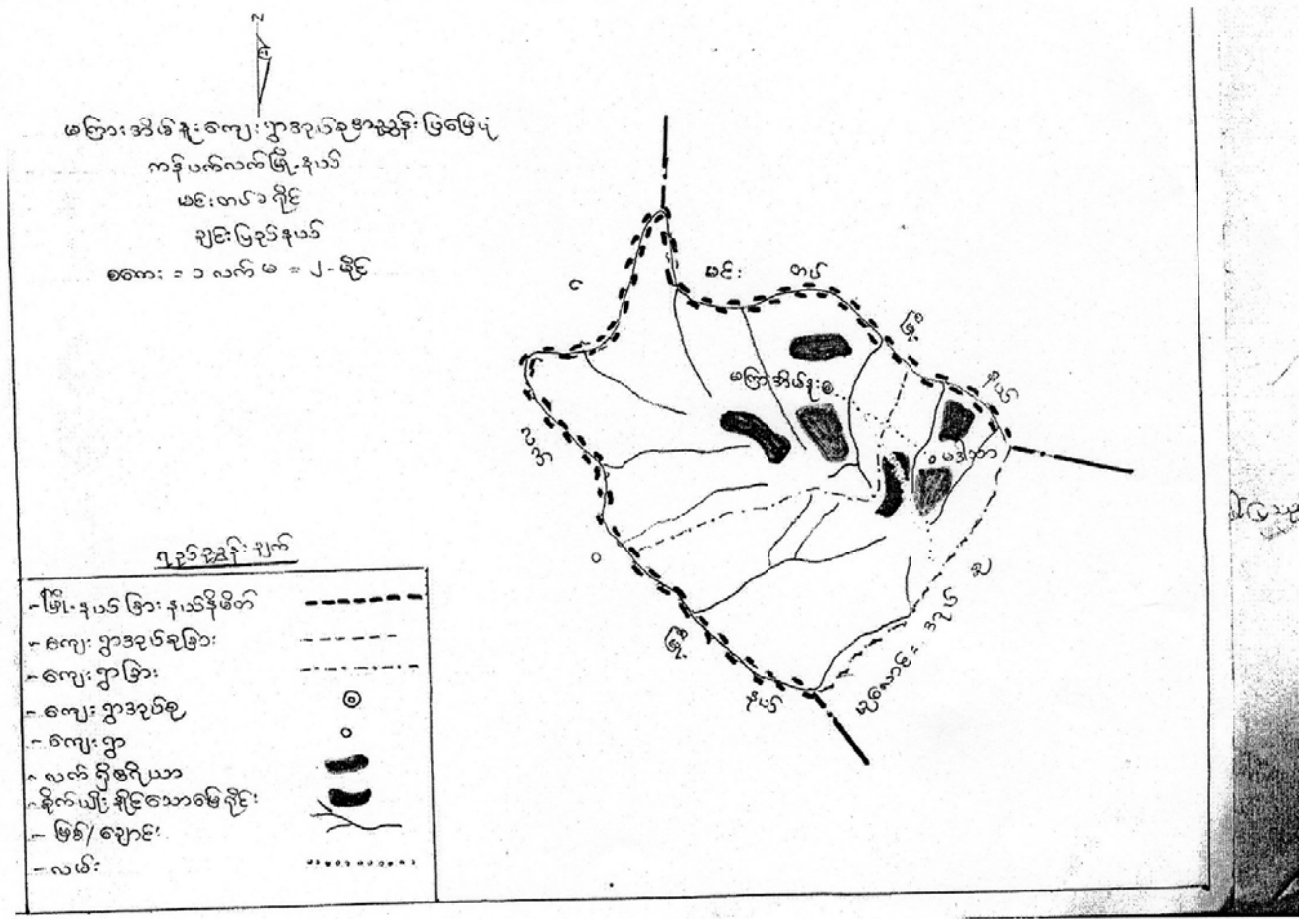

၃။ အုပ်စုတွင်ပါဝင်သောကျေးရွာများစာရင်း

စဉ်	အုပ်စုအမည်	ကျေးရွာအမည်	အိမ်ခြေ	လူဦးရေ		
				ကျား	မ	ပေါင်း
၁	မကြားအိမ်နီး	မကြားအိမ်နီး	၆၈	၁၉၃	၂၂၇	၄၂၀
၂	မကြားအိမ်နီး	မဒါသာ	၃၁	၈၇	၈၅	၁၇၂
၃	မကြားအိမ်နီး	နုံးထား	၁၁	၄၁	၃၁	၇၂



၄။ကျေးရွာအခြေခံအချက်အလက်များ

Village Name - ဒူးတေး  
Village Tract Name - မအေးဒီဒီ

Sr	Name	Disable		Ethnic	Religion	Family Member			<15 yr			>15 yr			Primary			Middle			High			Assets						Ranking	Wealth						
		M/F	Age			M	F	T	M	F		M	F		M	F		M	F		M	F		WildTaro Acres	Fruit Tree acres	Lands Acres	Mythou Cow Buffalo Horse	Goat	Pig			Chicken					
1	ဦးစိုးထွန်း			ဦးစိုး		၄	၃	၇																													
2	ဦးအောင်ထွန်း			ဦးစိုး		၇	၅	၁၂															၂	၂	၂	၂	၂	၂	၂	၂	၂	၂	၂	၂	၂	၂	
3	ဦးထွန်းအောင်			ဦးစိုး		၄	၇	၁၁																													
4	ဦးထွန်းအောင်			ဦးစိုး		၃	၂	၅																													
5	ဦးအောင်စိုး			ဦးစိုး		၆	၀	၆																													
6	ဦးအောင်စိုး			ဦးစိုး		၃	၃	၇																													
7	ဦးစိုးစိုး			ဦးစိုး		၂	၁	၃																													
8	ဦးစိုးစိုး			ဦးစိုး		၄	၀	၄																													
9	ဦးစိုးစိုး			ဦးစိုး		၄	၄	၈																													
10	ဦးစိုးစိုး			ဦးစိုး		၂	၃	၅																													
11	ဦးစိုးစိုး			ဦးစိုး		၁	၂	၃																													
12						၄	၁	၅																													
13																																					
14						၃	၃	၆																													
15																																					
16																																					
17																																					
18																																					
19																																					
20																																					
21																																					
22																																					
23																																					
24																																					
25																																					
26																																					



၅။ လူထုပူပေါင်းပါဝင်သော လူမှုဆန်းစစ်ခြင်းနှင့် အကဲဖြတ်ခြင်းနှင့် အကဲဖြတ်ခြင်းလုပ်ငန်းစဉ် (PRA/PSA) A ကျဉ်းချုပ်

စဉ်	အကြောင်းအရာ	ရက်စွဲ	ဦးတည်အုပ်စု	တက်ရောက်သူ			A မိကဆွေးနွေးချက်များ
				ကျား	မ	ပေါင်း	
၁။	ကျေးရွာသမိုင်း	၁၈.၁.၂၀၁၆	ရှေ့မှီနောက်မှီအမျိုးသား၊ အမျိုးသမီးများ	၂	၂	၄	ကျေးရွာတွင်ဖြစ်ပျက်ခဲ့သောထူးခြား ဖြစ်စဉ်များနှင့် ဖြတ်သန်းလာခဲ့ပုံများ။
၂။	ကျေးရွာလူမှုရေးပြ မြေပုံ	၁၈.၁.၂၀၁၆	ကော်မတီဝင်များ၊ အမျိုးသား၊ အမျိုးသမီးများ	၆	၅	၁၁	ကျေးရွာရှိ A <sup>၀</sup> မ် A မျိုး A စားများ၊ လမ်း များ၊ ပညာရေး၊ ကျန်းမာရေးလက် လှမ်းမှီမှု၊ မှဆိုးမများ၊ မသန်စွမ်း A လ်စုများ။
၃။	ကျေးရွာသဘာဝ အရင်း အမြစ်ပြမြေပုံ	၁၉.၁.၂၀၁၆	ကော်မတီဝင်များ၊ အမျိုးသား၊ အမျိုး သမီးများ	၆	၆	၁၂	ကျေးရွာ၏ A မိက A သက်မွေးဝမ်း ကျောင်း၊ မြေယာပိုင်ဆိုင်မှု၊ သဘာဝသယံဇာတလက်လှမ်းမှီမှု။
၄။	တစ်နေ့တာလုပ်ငန်း အချိန်ဇယား	၁၉.၁.၂၀၁၆	ကော်မတီဝင်၊ အမျိုးသမီးများ၊ အစည်း ဝေးတက်ရောက်သူအမျိုးသမီး လူထုများ	၀	၆	၆	A မျိုးသမီးများ၏ တစ်နေ့တာ A ချိန် A သုံးပြုပုံနှင့် တစ်နေ့တာတွင်း A ဘေးလပ်ချိန်။
၅။	တစ်နေ့တာလုပ်ငန်း အချိန်ဇယား	၁၉.၁.၂၀၁၆	ကော်မတီဝင်၊ အမျိုးသားများ၊ အစည်း ဝေးတက်ရောက်သူအမျိုးသား လူထုများ	၆	၀	၆	A မျိုးသားများ၏ တစ်နေ့တာ A ချိန် A သုံးပြုပုံနှင့် တစ်နေ့တာတွင်း A ဘေးလပ် ချိန်။
၆။	ရာသီခွင်ပြ ပြက္ခဒိန်	၁၉.၁.၂၀၁၆	ကော်မတီဝင်များ၊ အမျိုးသားများ၊ အမျိုးသမီးများ	၆	၆	၁၂	ကျေးရွာ၏ ရာသီဥတု၊ လုပ်ငန်း၊ ဝင်ငွေ၊ ထွက်ငွေ၊ စားဝတ်နေရေး၊ လုပ်ငန်း၊ A ဘေး လပ်ချိန်၊ ကျန်းမာရေး၊ A ခြေ A နေများကို ဖော်ထုတ်ဆွေးနွေးခြင်း။
၇။	အဖွဲ့အစည်း ချိတ်ဆက်ပုံ	၁၉.၁.၂၀၁၆	ကော်မတီဝင်များ၊ အမျိုးသားများ၊ အမျိုးသမီးများ	၆	၆	၁၂	ကျေးရွာတွင်းရှိ A ဖွဲ့ A စည်းများနှင့် ပြင်ပ A ဖွဲ့ A စည်းများမည်သို့ ချိတ်ဆက်ပုံကို ဖော်ထုတ်ခြင်း။
၈။	ပင်၊ ကူအိမ် ကွန်ယက်	၁၉.၁.၂၀၁၆	ကော်မတီဝင်များ၊ အမျိုးသားများ၊ အမျိုးသမီးများ	၆	၆	၁၂	A မျိုးသမီး၊ A မျိုးသားများ၏ A ခွင့် A လမ်း များကို နှိုင်းယှဉ်ဖော်ထုတ်ခြင်း
၉။	လူမှုစီးပွားအဆင့် သတ်မှတ်စံနှုန်း	၁၉.၁.၂၀၁၆	ကော်မတီဝင်များ၊ အမျိုးသားများ၊ အမျိုးသမီးများ	၆	၆	၁၂	လူမှုစီးပွား A ဆင့် သတ်မှတ်ခြင်း၊ ပိုင်ဆိုင် မှုများကို ခွဲခြမ်းစိတ်ဖြာခြင်း။
၁၀။	လူမှုစီးပွားအဆင့် သတ်မှတ်ခြင်း	၁၉.၁.၂၀၁၆	ကော်မတီဝင်များ၊ အမျိုးသားများ၊ အမျိုးသမီးများ	၆	၆	၁၂	ကျေးရွာတွင်းရှိ မိသားစုများ A ဘေး ကျေးရွာလူထု A ဘေးလုံးသဘောတူ A ဆင့်သတ်မှတ်ခြင်း။
၁၁။	ပြဿနာသစ်ပင်	၂၀.၁.၂၀၁၆	ကော်မတီဝင်များ၊ အမျိုးသားများ၊ အမျိုးသမီးများ	၇	၆	၁၃	မိမိကျေးရွာတွင် လက်ရှိ ကြုံတွေ့နေရ သော A ခက် A ခဲများ ဖြစ်ပေါ်စေသော A ကြောင်း A ရာများနှင့် A ကျိုးသက် ရောက်မှုများ ဖော်ထုတ်ခြင်း။



၆။ကျေးရွာဖွံ့ဖြိုးရေးအစီအစဉ်A တွက်A သုံးပြုခဲ့သောPRA Tools များနှင့်တစ်ခုချင်းစီA တွက်သုံးသပ်ချက်များ

(က)ကျေးရွာသမိုင်း(Village History)

ကျေးရွာသမိုင်းအကြောင်း

၁၈.၁.၂၀၁၆

ဒုံးထားကျေးရွာ

၁၉၇၃

တစ် ဦးခွဲ ဟင်း နှစ် ဦး ဝါး ဝါး ဟု ကျေးရွာက ဝတ်တော်တော်  
ထားခံ ဝါးသည်။ ထို့ကြောင့် မထား ဝါးနှင့် ဟု နှုံး ခြေကွက် ဦး  
လာရောက်ပြောင်း ရွာ လာလာ ကြောင့် ထား လျှောက် နှစ် ခြေ  
ကွက်၏ အမည် နှုံး လို့ ခံခဲ့ရပြီး " နှုံး ထား " ဟု ခံမည်တွင် ခံ  
ခြင်း ဖြစ်ပါသည်။

၁၉၇၆

တွင် နှုံးထား ကျွန်ုပ်တို့ ဆီဇူး ကျေးရွာသို့ မဒါသာရွာများ  
ကို ခံခဲ့ရပြီး ဆက်လက်ပြီး ဆီဇူး ကျေးရွာသို့ ပြောင်း ရွာလာ  
ခံ ခြင်း ဖြစ်ပါသည်။

၁၉၇၉

တွင် မဒါသာရွာသစ်မှ ပြောင်း ရွာ လာပြီးပြီး နှစ်စော  
နှုံး ထား လျှောက် များ သည် စီဒီဒီ ကျေးရွာရှိ ဆက်လက် ပြောင်း  
ရွာ လာ ခံ ရှိ ပြန်ပါသည်။

၁၉၉၅

တွင် စီဒီဒီ ကျေးရွာမှ အုတ်စာရေ ထိ အာလာအုတ် ဆက်  
လက် ပြောင်း ရွာ လာပြီးပါသည်။ ထို့သို့ ပြောင်း ရွာ လာပြီး  
လေဝင် လေတွက် မကြောင့် သဖြင့် သေဆုံး သူများ များပြား  
လာ သဖြင့် စီဒီဒီ ကျေးရွာ၏ အထက် ၁- မာလုံသို့ ဆက်လက်  
ပြောင်း ရွာ ထွက်ခဲ့ကြပါသည်။

၁၉၈၃

တွင် ကောင်းစီဒီဒီ များ ဖြစ်လေ သို့မဟုတ် အုတ်စာရေ နှစ်  
ကတိဝသသည် နှစ် ၅ သို့ သီးပင် များ ချိုက် များ ကြပါသည်။

၂၀၀၈-၂၀၀၉

တွင် ကျေးရွာရှိ ကြွက်တေး ကျောက်ကြီး တောင်ယာချိုက်  
မျိုး သီး နှုံး များ ဆုံး ပြီး ခံ ရှိ ပြန်ပါသည်။

၁၉၉၀

တွင် လေပြင်း မြေခိုင်း ဝိုက်ဝတ်ကျ နေအိမ် များ မျက်  
စီး ဆုံး ပြီး ခံ ရှိ ပြန်ပါသည်။



၆။ကျေးရွာဖွံ့ဖြိုးရေးအစီအစဉ်တွက်သုံးပြုခဲ့သော PRA Tools များနှင့်တစ်ခုချင်းစီတွက်သုံးသပ်ချက်များ

(က)ကျေးရွာသမိုင်း(Village History)

- ၁၉၉၅ တွင်အသင်းတော်ဖွဲ့စည်းခဲ့ပြီးနောက် ခေတရာကျောင်း ခေတရာ ဖွဲ့စည်းပေးပါသည်။
- ၂၀၀၃ တွင် တွဲဖက်ကျောင်းကို မဒါယာကျောင်း နှင့် တွဲဖက်ကျောင်း မြေပိုင်း တွဲဖက်ပေးခဲ့ပြီး ဖွဲ့စည်းပေးပါသည်။
- ၂၀၀၄ တွင် ဝိသုဒ္ဓိ ဖွဲ့စည်းပေးသော်လည်း ဩစထြကျောင်း ဆရာ / မေ များ ခန့်ပေးထားခြင်း မရှိသောကြောင့် ဆရာ(၂) ယောက် ပွား၇၆ ဖြစ်၊ ဆက်လက်၇၆ တစ်ခု ပါဝင်ပါသည်။ ကိုယ်ထု ကိုယ်ထု ကျောင်း ဖြစ် ကလေး များ မသွားသင့် ကြောင်း ပါဝင်ပါသည်။
- ၂၀၀၅ တွင် ဩစထြ ဆရာ(၂) ယောက် ခန့်ပေးပြီး နောက်ကျောင်း ဆက်လက်ဖွဲ့စည်းပေးပါသည်။
- ၂၀၀၄ တွင် လူ့ဝေဖန်မှု ဖွဲ့စည်းပြီး လူ့ဝေဖန်မှု မဝေဖန်မီ စတင် ဝေဖန်ချက် ပါဝင်ပါသည်။
- ၂၀၀၅ တွင် မနက် ၇ နာရီ ၀၉ ချက်ခံသော မုန်တိုင်းကြောင့် အသင်းတော် ဆရာကျောင်း၊ ကျောင်းဆောင်မိမိ နှင့် များ ပျက်စီးဆုံးရှုံးခဲ့ပါသည်။

သုံးသပ်ချက်။ ။ကျေးရွာသမိုင်းအရ ရှေးအခါကလေးသည် သဘာဝဘေးအန္တရာယ်ဖြင့် အခက်အခဲများ၊ သက်ဆုံးရှုံးမှုများကြုံတွေ့ခဲ့ကြရသည်ကိုတွေ့ရပါသည်။ ကိုယ်ထုကိုယ်ထုသင်ကျောင်းဖွင့်လှစ်ကာ ပညာရေးတွင် ပူးပေါင်းမှုအကောင်းဆုံးသည်ကိုတွေ့ရပါသည်။





၆။ကျေးရွာဖွံ့ဖြိုးရေးအစီအစဉ်တွင် သုံးပြုခဲ့သော PRA Tools များနှင့်တစ်ခုချင်းစီတွက်သုံးသပ်ချက်များ

(ခ) ကျေးရွာလူမှုအခြေပြမြေပုံ ( Social Map )

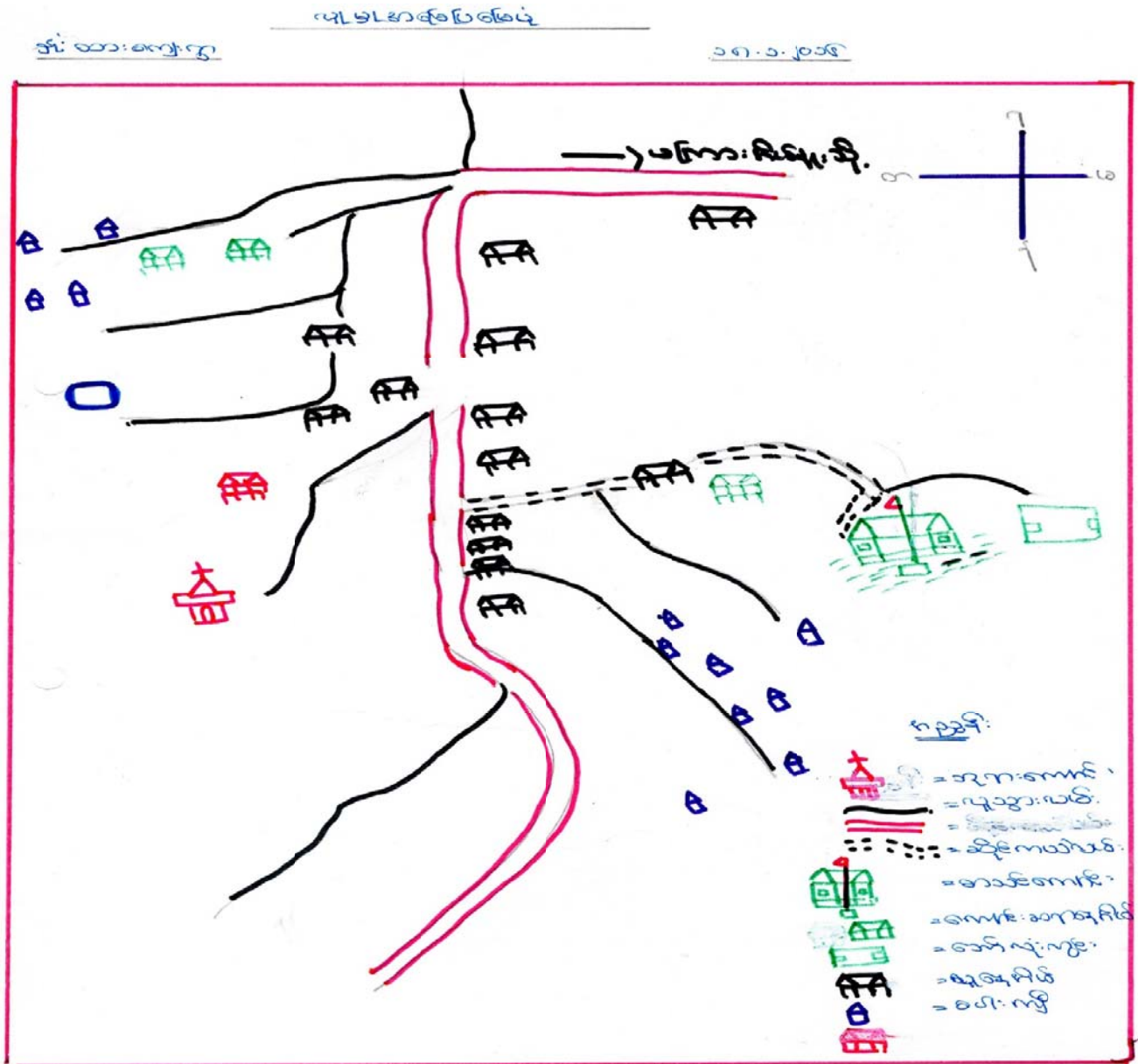

သုံးသပ်ချက်။ ။ ဤကျေးရွာတွင် စပါးကျို (၁၀) ခုရှိသည်ကိုတွေ့ရခြင်းဖြင့်နှစ်စဉ်စပါးသိုလှောင်မှုများရှိပြီး ဝမ်းစာဖူလုံမှုရှိကြောင်းသိနိုင်ပါသည်။ အိမ်ခြေနည်းပါးသော်လည်း စာသင်ကျောင်းရှိပြီး ကစားကွင်းပါရှိသဖြင့်ပညာရေးလက်လှမ်းမှီမှု၊ ကျန်းမာရေးလိုက်စားမှုများရှိကြောင်းတွေ့ရသည်။ မကြားအိမ်နားရွာနှင့်ဆိုင်ကယ်လမ်းဖြင့်ဆက်သွယ်သည်။ ဘာသာရေးတွင်ဘုရားကျောင်းတစ်ကျောင်းရှိပြီး အချမ်းစွာနေထိုင်ကြကြောင်းတွေ့ရသည်။



၆။ကျေးရွာဖွံ့ဖြိုးရေးအစီအစဉ်တွက်သုံးပြုခဲ့သော PRA Tools များနှင့်တစ်ခုချင်းစီတွက်သုံးသပ်ချက်များ

(၈)ကျေးရွာသဘာဝအရင်းအမြစ်ပြမြေပုံ (Resource Map)

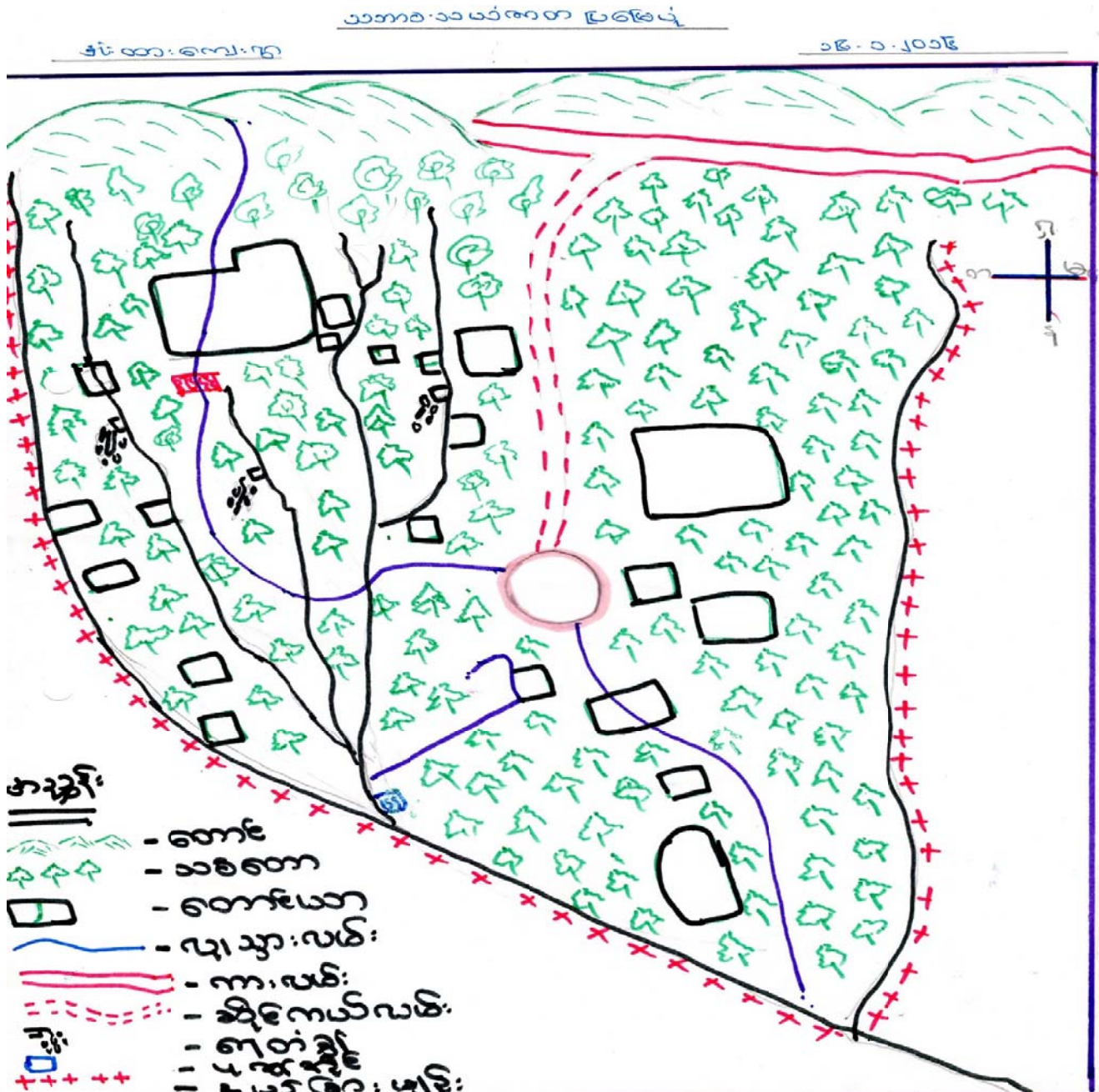

သုံးသပ်ချက်။ ။ သစ်တောဖုံးလွှမ်းမှုများပြားသဖြင့် မြေဆီသြဇာကောင်းမွန်ခြင်း၊စိမ့်စမ်းရေပေါများခြင်း၊စိုက်ပျိုးသီးနှံများ ဖြစ်ထွန်းအောင်မြင်နိုင်ကြောင်းတွေ့ရှိရသည်။သို့ရာတွင်စိုက်ပျိုးရေးလုပ်ငန်းအဖြစ် ရွှေ့ပြောင်းတောင်ယာများသာမက လုပ်ကိုင်ကြသဖြင့် ရေရှည်တွင် သစ်တောပြုန်းတီးမှုများဖြစ်ပေါ်လာနိုင်ကြောင်းတွေ့ရသည်။



၆။ကျေးရွာဖွံ့ဖြိုးရေးအစီအစဉ်တွက်သုံးပြုခဲ့သော PRA Tools များနှင့်တစ်ခုချင်းစီတွက်သုံးသပ်ချက်များ

(ဃ) မျိုးသမီး/သားများတစ်နေ့တာလုပ်ငန်းချိန်ဇယား (Daily Calender)

တစ်နေ့တာ အချိန် အခွဲခြားချက်

၁၉၉၁-၂၀၁၆ ဒီပဲယော်

<u>အမျိုးသမီး</u>	<u>အချိန်</u>	<u>အမျိုးသား</u>	<u>အချိန်</u>
အိပ်ယာထ၊ မျက်နှာသစ်	၄:၀၀နာရီ	အိပ်ယာထ၊ မျက်နှာသစ်	၄:၀၀နာရီ
ထမင်းစား၊ စားနပ်ရိက္ခာ	၅:၀၀နာရီ	မေ့ကစားစား၊ အလုပ်	၅:၀၀နာရီ
အိပ်ထွင်းသန့်ရှင်းရေးလုပ်	၆:၀၀နာရီ	ခွင့်သွား	၆:၀၀နာရီ
ထမင်းစား	၇:၀၀နာရီ	အလုပ်ခွဲချိန်	၇:၀၀နာရီ
ဖွားစား၊ ဝတ်စားအင်္ကျီလဲအလုပ်	၈:၀၀နာရီ		၈:၀၀နာရီ
အလုပ်ခွဲချိန်	၉:၀၀နာရီ	အလုပ်လုပ်ချိန်	၉:၀၀နာရီ
	၁၀:၀၀နာရီ		၁၀:၀၀နာရီ
အလုပ်လုပ်ချိန်	၁၁:၀၀နာရီ		၁၁:၀၀နာရီ
စုနစ်နုတ်ချိန်၊ ထမင်းစား	၁၂:၀၀နာရီ	တုနစ်ထမင်းစား၊ နားယူ	၁၂:၀၀နာရီ
ကလေးပေးချိန်	၁၃:၀၀နာရီ	အလုပ်လုပ်ချိန်	၁၃:၀၀နာရီ
အလုပ်လုပ်ချိန်	၁၄:၀၀နာရီ	အလုပ်လုပ်ချိန်	၁၄:၀၀နာရီ
	၁၅:၀၀နာရီ		၁၅:၀၀နာရီ
အလုပ်လုပ်ချိန်	၁၆:၀၀နာရီ	အလုပ်လုပ်ချိန်	၁၆:၀၀နာရီ
အိပ်ထွင်း၊ ရေချိုး	၁၇:၀၀နာရီ	တုချိန်၊ ထမင်းစား	၁၇:၀၀နာရီ
ထမင်းစား	၁၈:၀၀နာရီ	အလုပ်လုပ်ချိန်	၁၈:၀၀နာရီ
ဖွားစား၊ ဝတ်စားအင်္ကျီလဲ	၁၉:၀၀နာရီ	အိပ်ယာထချိန်	၁၉:၀၀နာရီ
ရေချိုး	၂၀:၀၀နာရီ		၂၀:၀၀နာရီ
အိပ်ယာထချိန်	၂၁:၀၀နာရီ		၂၁:၀၀နာရီ

သုံးသပ်ချက်။ ။ A မျိုးသမီးများသည် A ဖိမ့်မှုကိစ္စတွင်သာမကတောင်ယာလုပ်ငန်းများတွင်ပါလုပ်ကိုင် ဆောင်ရွက်ကြရပါသည်။ ဝင်ငွေရရှိမှုမရှိသောလုပ်ငန်းများတွင် A ချိန်ပြည့်ပါဝင်နေခြင်းဖြစ်ပြီး ဖွံ့ဖြိုးရေးလုပ်ငန်းများတွင်လည်းကောင်း၊ လူမှုရေး A ရေးကြီး ကဏ္ဍဆုံးဖြတ်ချက်ချရာတွင်လည်းကောင်း ပါဝင်ရန် A ချိန် ပေးနိုင်ခြင်း နည်းပါးနေကြောင်းတွေ့ရပါသည်။ A မျိုးသားများမှာတောင်ယာလုပ်ငန်းခွင်များနှင့် A နားယူချိန်များရှိပြီး လူမှုရေးကိစ္စဆုံးဖြတ်ချက်များချမှတ်ရာတွင် A မိက A ခန်းကဏ္ဍမှပါဝင်ကြပြီး A မျိုးသမီးများ၏ A ခန်းကဏ္ဍ A ခွင့် A ရေးပေးမှုနည်းပါးသဖြင့် ကျား-မရေးရာ A မြင်ဖွင့်သင်တန်းများပို့ချပေးသင့်ပါသည်။



၆။ကျေးရွာဖွံ့ဖြိုးရေးအစီအစဉ်တွင် သုံးပြုခဲ့သော PRA Tools များနှင့်တစ်ခုချင်းစီတွက်သုံးသပ်ချက်များ

(c)ရာသီခွင်ပြပြက္ခဒိန်(Seasonal Calender)

ရာသီခွင်ပြပြက္ခဒိန် ရာသီခွင်ပြပြက္ခဒိန် ရာသီခွင်ပြပြက္ခဒိန်	အောက်			အောက်	အောက်	အောက်
	အောက်			အောက်		
	အောက်		.	အောက်		အောက်
	အောက်		.	အောက်	အောက်	
	အောက်		.	အောက်		
	အောက်			အောက်		
	အောက်		.	အောက်		
	အောက်		.	အောက်		အောက်
	အောက်		.	အောက်		
	အောက်			အောက်	အောက်	အောက်
	အောက်			အောက်		အောက်
	အောက်		.	အောက်		အောက်
	အောက်	အောက်	အောက်	အောက်	အောက်	အောက်

သုံးသပ်ချက်။ ။ ရာသီဥတုပုံမှန်ဖြစ်နေပြီး အလုပ်ကိုင်မှာ တောင်ယာလုပ်ငန်းတွင်တစ်နှစ်ပတ်လုံးလုပ်ကိုင်နေကြပါသည်။  
 ဖေဖော်ဝါရီ၊ မတ်၊ ဇူလိုင်၊ နိုဝင်ဘာ၊ ရှိပါသည်။ ထူးခြားပွဲလမ်းသဘင်အဖြစ်မတ်လတွင် နွားနောက်သတ်ပွဲ  
 ကျင်းပကြပြီး ဒီဇင်ဘာလတွင် ခရစ္စမတ်ပွဲတော်ကျင်းပကြသည်ကိုကြည့်ခြင်းအားဖြင့် ကျန်းမားပျော်ရွှင်မှုများ  
 ပိုင်ဆိုင်ထားသောကျေးရွာလေးဖြစ်ကြောင်းတွေ့ရသည်။



၆။ကျေးရွာဖွံ့ဖြိုးရေးအစီအစဉ်တွင် သုံးပြုခဲ့သော PRA Tools များနှင့်တစ်ခုချင်းစီ တွက်သုံးသပ်ချက်များ

(၁) ဖွဲ့စည်းမှုများချိတ်ဆက်ပုံ (Venn Diagram)

ခွဲစိတ်ထားသော အဖွဲ့အစည်း     
 ကျေးရွာအတွင်း ဦးစီးဌာန၊ အစည်းအဝေး၊ မြေပုံရေးဆွဲရေး၊ အစည်းအဝေး၊ မြေပုံရေးဆွဲရေး     
 ၁၉.၁.၂၀၁၆

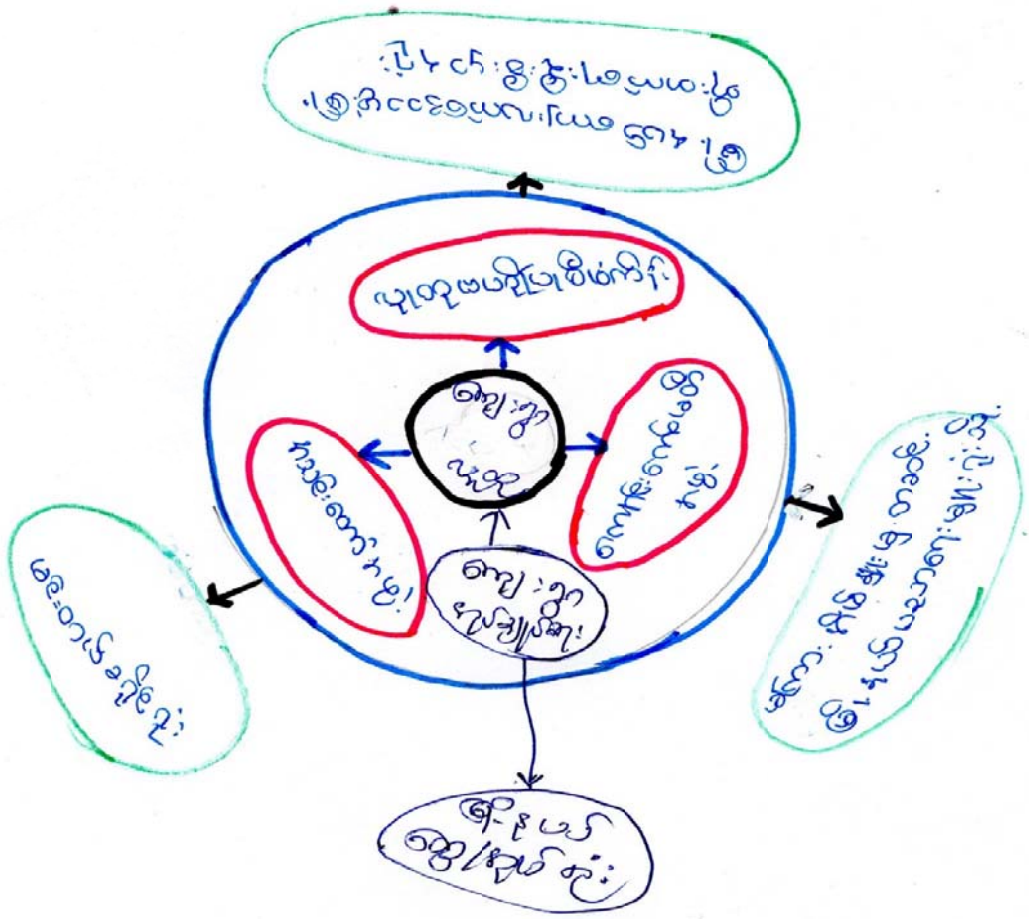

သုံးသပ်ချက်။ ။ ကျေးရွာအတွင်းတွင် ပါဝင်ချုပ်ချယ်ရေးအဖွဲ့၊ လူထုတစ်ဦးပြုကျေးရွာစီမံကိန်းအထောက်အကူပြုကော်မတီ၊ ကျောင်းကော်မတီ၊ သင်းတော်အဖွဲ့တို့ ပြင်ဆင်မှုများနှင့်ဆိုင်ရာအဖွဲ့များနှင့်ပါချိတ်ဆက်ဆောင်ရွက်လျက်ရှိသည်။



၆။ကျေးရွာဖွံ့ဖြိုးရေးအစီအစဉ်တွင် သုံးပြုခဲ့သော PRA Tools များနှင့်တစ်ခုချင်းစီ တွက်သုံးသပ်ချက်များ

(ဆ)ပင့်ကူအိမ်ကွန်ယက် (CobWeb)

ကျေးမရေးရာကဏ္ဍ ခြုံငုံ ဖြည့်ခြင်း

၁၉-၁-၂၀၁၆

ဒေါ်ထား  
ဆင်းသက်မှု

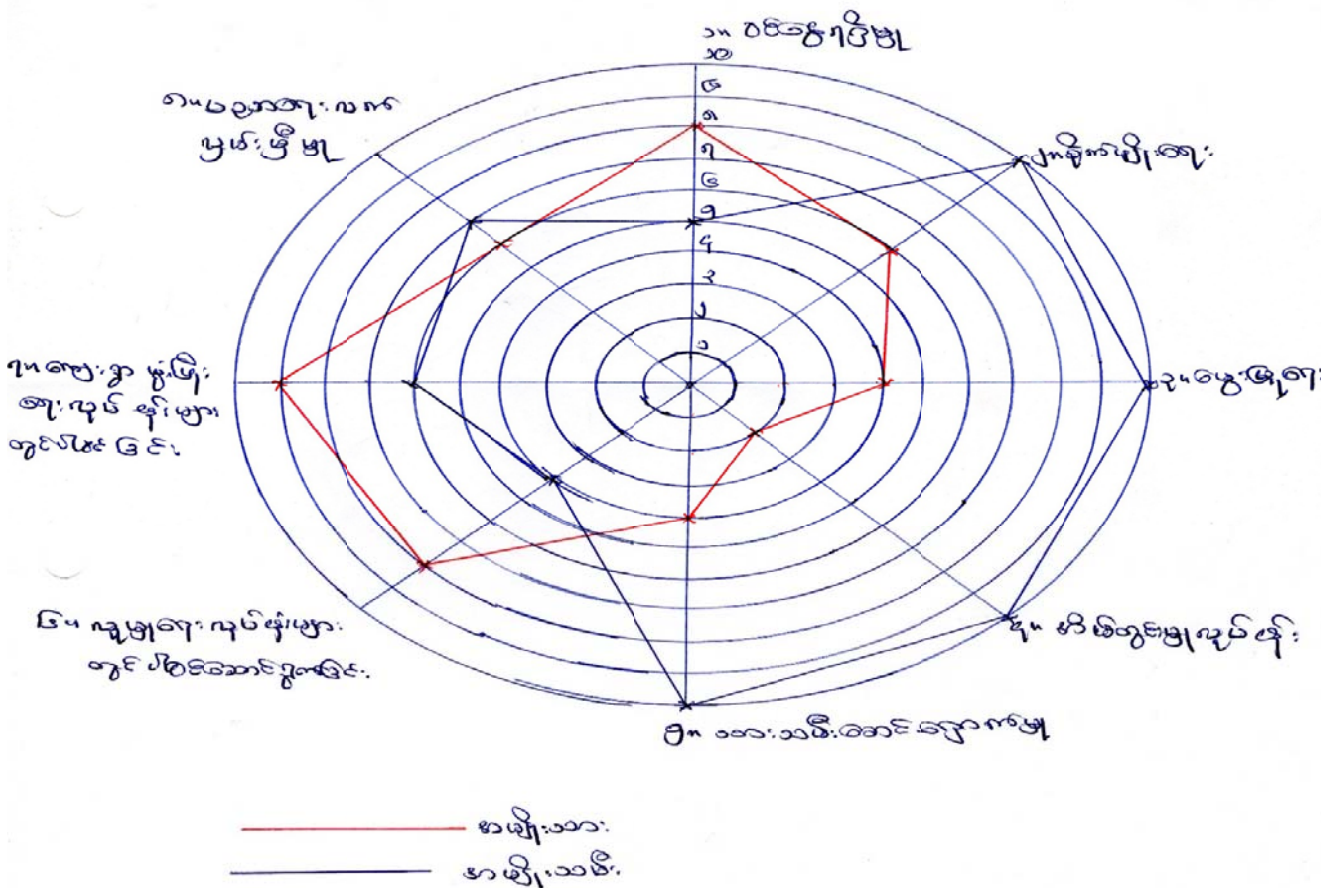

သုံးသပ်ချက်။ ။ အမျိုးသားနှင့်အမျိုးသမီးလုပ်ငန်းများဆောင်ရွက်မှု(ခ)ချက်ကိုသုံးသပ်ရာတွင်အမျိုးသမီးများ၏လုပ်ငန်းများမှာအိမ်မှုကိစ္စစိုက်/မွေးလုပ်ငန်းများတွင်အပြည့်အဝပါဝင်နေပြီး အမျိုးသားများ၏လုပ်ငန်းများမှာဝင်ငွေရရှိသောလုပ်ငန်းများ၊ကျေးရွာဖွံ့ဖြိုးရေးစသည့်လုပ်ငန်းများတွင်အမြင့်ဆုံးပါဝင်လုပ်ဆောင်နေကြောင်းတွေ့ရပါသည်။ကျား/မရေးရာအမြင်ဖွင့်သင်တန်းများ ပို့ချပေးသင့်သည်။ ထူးခြားချက်မှာ ပညာရေးလက်လှမ်းမီမှုတွင်အမျိုးသမီးများသာနေသော်လည်း အမျိုးသမီးများ၏အခန်းကဏ္ဍပေါ်အမျိုးသားများမှလှမ်းမိုးမှုများ ရှိနေကြောင်း တွေ့ရသဖြင့်ကျား-မရေးရာအမြင်ဖွင့်သင်တန်းများ ပို့ချပေးသင့်ပါသည်။



၆။ကျေးရွာဖွံ့ဖြိုးရေးအဖွဲ့အစည်း၏ စဉ်းစားမှုတွင် PRA Tools များနှင့်တစ်ဆင့် စီမံကိန်းရေးဆွဲရာတွင် သုံးသပ်ချက်များ

(၃) လူမှုစီးပွားအဆင့်စံနှုန်းသတ်မှတ်ခြင်း (Wealth Ranking & Criteria)

၂၀၁၁-၂၀၁၆ ခုနှစ်အတွင်း အခြေခံအဆင့်စံနှုန်းသတ်မှတ်ချက်

စဉ်	အခြေခံအဆင့်စံနှုန်း	A	B	C	D
၁	အိမ်အဆင့်	၁၀-၁၅ နေရာ	၅-၁၀ နေရာ	၁	-
၂	အိမ်အရွယ်အစား	၁၀-၁၅ နေရာ	၅-၁၀ နေရာ	၂-၃ နေရာ	-
၃	အိမ်အရေအတွက်	၁-၃ နေရာ	၁-၃ နေရာ	၂-၃ နေရာ	-
၄	အိမ်အခြေခံအဆင့်စံနှုန်း	အိမ်အခြေခံအဆင့်စံနှုန်း	အိမ်အခြေခံအဆင့်စံနှုန်း	၅-၆ နေရာ	၅-၆ နေရာ
၅	အိမ်အခြေခံအဆင့်စံနှုန်း	၅-၆ နေရာ	၅-၆ နေရာ	၅-၆ နေရာ	-

၂၀၁၆-၂၀၂၀ ခုနှစ်အတွင်း အခြေခံအဆင့်စံနှုန်းသတ်မှတ်ခြင်း

စဉ်	အခြေခံအဆင့်စံနှုန်း	A	B	C	D	မှတ်ချက်
၁၁	အိမ်အခြေခံအဆင့်စံနှုန်း		✓			B
၁၂	အိမ်အခြေခံအဆင့်စံနှုန်း		✓			B
၁၃	အိမ်အခြေခံအဆင့်စံနှုန်း		✓			B
၁၄	အိမ်အခြေခံအဆင့်စံနှုန်း			✓		C
၁၅	အိမ်အခြေခံအဆင့်စံနှုန်း			✓		C
၁၆	အိမ်အခြေခံအဆင့်စံနှုန်း		✓			B
၁၇	အိမ်အခြေခံအဆင့်စံနှုန်း			✓		C
၁၈	အိမ်အခြေခံအဆင့်စံနှုန်း	✓				A
၁၉	အိမ်အခြေခံအဆင့်စံနှုန်း				✓	D
၂၀	အိမ်အခြေခံအဆင့်စံနှုန်း			✓		C

A = ၁  
B = ၄  
C = ၄  
D = ၂

သုံးသပ်ချက်။ ။ ဥစ္စာအခြေခံအဆင့်စံနှုန်းတွင် နားနောက်ပိုင်ဆိုင်မှု၊ ဝင်ငွေရရှိမှု၊ ဝမ်းစာဖူလုံမှု၊ A° မှ A မျိုးအစား၊ တောင်ယာမြေကွက်ပိုင်ဆိုင်မှုစသည် (၅) မျိုးဖြင့် စံနှုန်းသတ်မှတ်ပြီး A, B, C, D အဆင့် (၄) အုပ်စုထားကာ နောက်ဆုံးဆွေးနွေးဆုံးဖြတ်ချက်အရ A-A အဆင့် (၁) A° မှ B-A အဆင့် (၄) A° မှ C-A အဆင့် (၄) A° မှ D-A အဆင့် (၂) A° မှ စသည်ဖြင့် အသီးသီးရှိနေပါသည်။



၆။ကျေးရွာဖွံ့ဖြိုးရေးအဖွဲ့၏ စဉ်းစားမှုတွင် PRA Tools များနှင့်တစ်ဆင့်စဉ်းစားသုံးသပ်ချက်များ

(၅)ပြဿနာသစ်ပင်(Problem Tree Analysis)

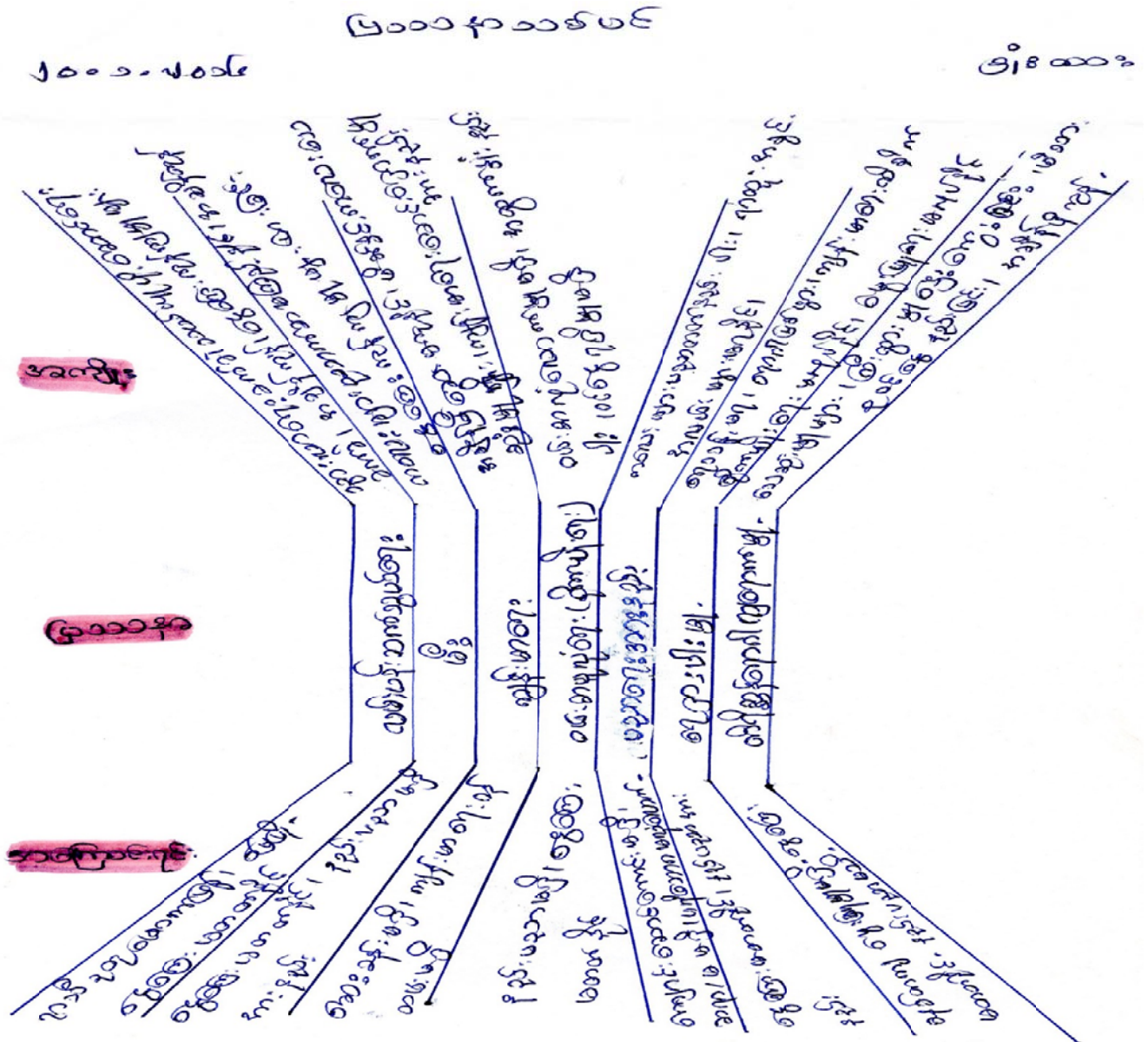

သုံးသပ်ချက်။ ။ ကျေးရွာရှိ ပြဿနာများကို ဖော်ထုတ်ဆွေးနွေးကြရာတွင် လမ်းပန်းဆက်သွယ်ရေး၊ ရေရှားပါးမှု၊ မီး၊ ပညာရေး၊ စိုက်ပျိုးရေး (ဝမ်းစာဖူလုံရေး)၊ ကျန်းမာရေးဆေးပေးခန်း၊ မွေးမြူရေးအခန်းခန်း (တိရစ္ဆာန်ရောဂါကျရောက်မှု)၊ စသည့်ခေါင်းစဉ်(၇)ခုဖြစ်ပြီး ၎င်းတို့ကိုဖြစ်ပွားစေသောကြောင်းတရားများနှင့် ကျိုးသက်ရောက်မှုများကိုဖော်ထုတ်ခဲ့ကြသည်။ ၎င်းတို့သည်ကျေးရွာလူထုအဖွဲ့၏ အဓိက အခက်အခဲများဖြစ်ကြောင်းတွေ့ရသည်။





၇။ ကော်မတီဝင်များရွေးချယ်ခြင်းနှင့်ကျေးရွာဖွံ့ဖြိုးရေး A စီမံကိန်းစီမံကိန်းအဖွဲ့မှတစ်ဆင့်ခွဲဝေပေးခြင်း



၈။ ကော်မတီဝင်များရွေးချယ်ခြင်း

စဉ်	A မည်	ကျား/မ	A သက်	လူမျိုးစု	တာဝန်	ပညာ A ရည် A ချင်း
၁	ဦးနိုင်ထန်း	က	၂၅	ဒိုင်	စီထောက်ဥက္ကဋ္ဌ	၈တန်း
၂	ဒေါ်နိမ်းမနား	မ	၂၃	ဒိုင်	စီထောက်ဥက္ကဋ္ဌ	၇တန်း
၃	ဦးထန်းမနားနိုင်	က	၂၇	ဒိုင်	ဝယ်ယူရေး	၉တန်း
၄	ဒေါ်ပိုင်းလိန်း	မ	၂၅	ဒိုင်	ဝယ်ယူရေး	၆တန်း
၅	ဦးမနားထန်းနိုင်	က	၃၇	ဒိုင်	ဝယ်ယူရေး	၃တန်း
၆	ဦးထန်းကီး	က	၅၂	ဒိုင်	စောင့်ကြည့်ကြီးကြပ်	၉တန်း
၇	ဒေါ်လင်းနိုင်(၁)	မ	၄၂	ဒိုင်	စောင့်ကြည့်ကြီးကြပ်	၄တန်း
၈	ဒေါ်လင်းနိုင်(၂)	မ	၁၉	ဒိုင်	စောင့်ကြည့်ကြီးကြပ်	၄တန်း
၉	ဦးမနားဖွေ	က	၆၀	ဒိုင်	လည်ပတ်ထိန်းသိမ်းရေး	မရှိ
၁၀	ဒေါ်လင်းကွီး	မ	၄၀	ဒိုင်	လည်ပတ်ထိန်းသိမ်းရေး	မရှိ

စေတနာ့ဝန်ထမ်းရွေးချယ်ခြင်း

စဉ်	A မည်	ကျား/မ	A သက်	လူမျိုးစု	တာဝန်	ပညာ A ရည် A ချင်း
	ဒေါ်ပိုင်းလိန်း	မ	၄၆	ဒိုင်	A ကြံပြုတိုင်ကြားရေး	၄တန်း
	ဦးပိုင်းလှေ	က	၅၀	ဒိုင်	A ကြံပြုတိုင်ကြားရေး	၄တန်း
	ဒေါ်ရွှီထန်း	မ	၄၀	ဒိုင်	စေတနာ့ဝန်ထမ်း	၆တန်း
	ဦးဖွေနိုင်	က	၄၅	ဒိုင်	စေတနာ့ဝန်ထမ်း	၇တန်း
	ဦးမနားထန်း A ဝမ်	က	၃၅	ဒိုင်	A ပုံစံကိုယ်စားလှယ်	၆တန်း
	ဒေါ်လင်းဟုန်း	မ	၂၈	ဒိုင်	A ပုံစံကိုယ်စားလှယ်	၄တန်း
	ဦးထန်းမနား	က	၄၅	ဒိုင်	ဘဏ္ဍာရေးစာရေး	၄တန်း



၉။ကျေးရွာA ချက်A လက်(ပုံစံ-၁)

လူထုတိုက်ပြုစီမံကိန်းစီမံကိန်းလက်စွဲ  
အပိုင်း-၃ ၂၉.၉.၂၀၁၅

လမ်းညွှန်ချက်/ ကျေးရွာတစ်ရွာသို့ ပထမဆုံး မိတ်ဆက်ခရီးသွားရောက်သောအခါ လူထုစည်းရုံးရေးမှူးသည် ကျေးရွာခေါင်းဆောင်များအားကျေးရွာအချက်အလက်များကိုမေတ္တာရပ်ခံ၍တောင်းခံရသည်။ ဤအချက်အလက်များကိုစီမံကိန်းမိတ်ဆက်အစည်းဝေးမတိုင်မီတောင်းခံရမည်။ စီမံကိန်းမိတ်ဆက်အစည်းဝေးတွင် လူထုစည်းရုံးရေးမှူးသည် ဤအချက်အလက်များအားစစ်ဆေးပြီးမှန်ကန်အောင်ပြုလုပ်ရမည်။ ပြီးနောက်တွင် လူထုစည်းရုံးရေးမှူးမှ သတင်းအချက်အလက်ထံသို့ Tablets မှတစ်ဆင့် ဖြည့်သွင်းရမည်။

ကျေးရွာအုပ်ချုပ်ရေးမှူးအမည် ဦးမာမာ ထွန်း (ဆယ်စားဦးစီး)	ကျေးရွာအုပ်ချုပ်ရေးမှူး၏ဖုန်းနံပါတ် ၀၉၅-၉၅၅၀၀၀၀၀၀	လူထုစည်းရုံးရေးမှူး၏အမည် ဦးအောင်ကျော်
ပြည်နယ်/တိုင်းဒေသကြီး	မြို့နယ်	ကျေးရွာအုပ်စု
		ကျေးရွာ ဦးစီး

က. လူဦးရေ

လူမျိုးစု	အိမ်ထောင်စုအရေအတွက်	ကိုးကွယ်သည့်ဘာသာ	အိမ်ထောင်စုအရေအတွက်
လူမျိုးစု (၁)-----	၁၁	ဘာသာ(၁)-----	၁၁
လူမျိုးစု (၂)-----		ဘာသာ(၂)-----	
လူမျိုးစုရော-----		ဘာသာရော-----	

လူဦးရေ	အမျိုးသား(အရေအတွက်)	အမျိုးသမီး(အရေအတွက်)
အိမ်ထောင်စုဦးစီး	၄၁	၃၁
	၁၆	၁

( ) လက်လှမ်းမီအသုံးပြုနိုင်သည့်အဆောက်အအုံများ

စာသင်ကျောင်း	အမှတ်ခြံပါ	ကျန်းမာရေး	အမှတ်ခြံပါ	ဘာသာရေးအဆောက်အအုံ	အမှတ်ခြံပါ
အထက်တန်းကျောင်း	<input type="checkbox"/>	ဆေးရုံ	<input type="checkbox"/>	စေတီ	<input type="checkbox"/>
အလယ်တန်းကျောင်း	<input type="checkbox"/>	ကျန်းမာရေးဌာန	<input type="checkbox"/>	ဘုန်းကြီးကျောင်း	<input type="checkbox"/>
မူလတန်းကျောင်း	<input checked="" type="checkbox"/>	ကျန်းမာရေးဌာနခွဲ	<input type="checkbox"/>	ဟိန္ဒူဘုရားကျောင်း	<input type="checkbox"/>
မူကြိုကျောင်း	<input type="checkbox"/>	ဆေးပေးခန်း	<input type="checkbox"/>	ခရစ်ယာန်ကျောင်း	<input checked="" type="checkbox"/>
အခြား	<input type="checkbox"/>	အခြား	<input type="checkbox"/>	ဗလီ	<input type="checkbox"/>
				အခြား	<input type="checkbox"/>
မှတ်ချက် ၁၂၈၈ (၅)		မှတ်ချက်		မှတ်ချက် PCM အသုံးဆောင်	

(ဂ) ကျွမ်းကျင်သူများမှတ်တမ်း ၊ ကျေးရွာတွင်နေထိုင်သော သို့မဟုတ် တခြားရွာမှလာရောက်သောကျွမ်းကျင်သူများ

(၁) စာသင်ကျောင်း			(၂) ကျန်းမာရေး			(၃) လက်မှုပညာရှင်		
	ရွာတွင်နေထိုင်သူ	အခြားရွာမှလာသူ		ရွာတွင်နေထိုင်သူ	အခြားရွာမှလာသူ		ရွာတွင်နေထိုင်သူ	အခြားရွာမှလာသူ
မူလတန်းပြဆရာမ	<input type="checkbox"/>	<input checked="" type="checkbox"/>	ဆရာဝန်	<input type="checkbox"/>	<input type="checkbox"/>	လက်သမား	<input checked="" type="checkbox"/>	<input type="checkbox"/>
အထက်တန်းပြဆရာမ	<input type="checkbox"/>	<input type="checkbox"/>	လက်ထောက်ကျန်းမာရေးမှူး	<input type="checkbox"/>	<input checked="" type="checkbox"/>	ပန်းရံ	<input type="checkbox"/>	<input type="checkbox"/>



၉။ကျေးရွာA ချက်A လက်ပုံစံ(ပုံစံ-၁)

လူထုပဟိုပြုစီမံကိန်း၊စီမံကိန်းလက်ခွဲ  
အပိုင်း-၃ ၂၉.၉.၂၀၁၅

အလက်တန်းပြဆရာ ဆရာမ	<input type="checkbox"/>	<input type="checkbox"/>	အမျိုးသမီးကျန်း မာရေးဆရာမ	<input type="checkbox"/>	<input checked="" type="checkbox"/>	လျှပ်စစ်ဆိုင်ရာ	<input type="checkbox"/>	<input type="checkbox"/>
မူကြိုဆရာ၊ဆရာမ	<input type="checkbox"/>	<input type="checkbox"/>	အရံသားဖွား	<input type="checkbox"/>	<input type="checkbox"/>	ရေပိုက်သွယ်သူ	<input type="checkbox"/>	<input type="checkbox"/>
အခြား	<input type="checkbox"/>	<input type="checkbox"/>	ပြည်သူ့ကျန်းမာရေးလုပ်သား (၁)/(၂)	<input type="checkbox"/>	<input checked="" type="checkbox"/>	စက်ပြင်ဆရာ	<input type="checkbox"/>	<input type="checkbox"/>
မှတ်ချက်				မှတ်ချက်				မှတ်ချက်

(ဃ) ကျေးရွာသို့ ရောက်ရှိနိုင်သည့်လမ်းအခြေအနေ /ကျေးရွာတစ်ရွာသည် ၎င်း၏ကျေးရွာအုပ်စုနှင့် ဆက်သွယ်ထားသော  
လမ်းအခြေအနေ(အောက်ပါတို့ကိုပိုင်းပါ)

ကျောက်ကြမ်းလမ်း:  ရာလမ်း:  ကွန်ကရစ်လမ်း:  မော်တော်ဆိုင်ကယ်လမ်း:   
ကျောက်ခင်းလမ်း:  မြေသားလမ်း:  လူသွားလမ်း:  အခြား:

(င) ကျေးရွာဖွံ့ဖြိုးမှုစီမံချက်

- (၁) လူထုပဟိုပြုစီမံကိန်းမစတင်မီ ဤကျေးရွာတွင်ကျေးရွာဖွံ့ဖြိုးမှု စီမံချက်ရှိခဲ့ပါသလား?  ရှိပါသည်/မရှိပါ/မသိပါ
- (၂) ရှိခဲ့ပါလျှင် ဤစီမံချက်ကို မည်သည့် ခုနှစ်တွင်ပြင်ဆင်ခဲ့ပါသနည်း? နှစ်-----/မသိပါ
- (၃) ဤစီမံချက်ကို မြို့နယ်မှအတည်ပြုခဲ့ပါသလား?  ပြုခဲ့ပါသည်/မပြုခဲ့ပါ /မသိပါ

(စ) ဓရီအကွာအဝေး

- (၁) ဤကျေးရွာ၏ပဟိုမှ၎င်းကျေးရွာအုပ်စု၏ပဟိုအထိခရီးမိုင်မည်မျှကွာဝေးသနည်း? မိုင်-----/မသိပါ
- (၂) ဤကျေးရွာမှ ၎င်းကျေးရွာအုပ်စုပဟိုအထိသွားလာရာတွင်ကြာမြင့်သည့်အချိန်  
ခြောက်သွေ့ရာသီတွင်ကြာချိန်-----နာရီ/မော်တော်ဆိုင်ကယ်/မြေလျှင်/လား/မော်တော်ဘုတ်/  
မိုးရာသီတွင်ကြာချိန်-----နာရီ/မော်တော်ဆိုင်ကယ်/မြေလျှင်/လား/မော်တော်ဘုတ်/  
အခြား:----- စသည်တို့ဖြင့်သွားလျှင်ကြာမြင့်သည့်အချိန်  
အခြား:----- စသည်တို့ဖြင့်သွားလျှင်ကြာမြင့်သည့်အချိန်

(ဆ) ပတ်ဝန်းကျင်ဆိုင်ရာသဘာဝဘေးအန္တရာယ် -

ဤကျေးရွာတွင်ရေကြီးခြင်းကဲ့သို့ သဘာဝဘေးအန္တရာယ်ကျရောက်ဖူးခြင်းရှိပါသလား။  
 မရှိပါ  ရှိပါသည် ရှိလျှင်ဖော်ပြပါ အန္တရာယ်:-----

(ဇ) ကျေးရွာတွင် ဖွဲ့စည်းထားသော အဖွဲ့အစည်းများ

လူထုပဟိုပြုစီမံကိန်းမတိုင်မီ ဤကျေးရွာတွင် ကျေးရွာဖွံ့ဖြိုးရေးအတွက် အစိုးရ(သို့)ရွာသားများကိုယ်တိုင်(သို့) စီမံကိန်းတစ်ခုခု  
ဖွဲ့စည်းထားသည့် အဖွဲ့အစည်းများရှိပါသလား။

မရှိပါ-  
-----  
-----  
-----

ကျေးရွာခေါင်းဆောင် ဦးမင်းထွန်းစွာတ် အမည်

*(Signature)* လက်မှတ်

နေ့စွဲ ၂၀.၁.၂၀၁၆

လူထုစည်းရုံးရေးမှူး ဦးခွန်းမင်းအောင် အမည်

*(Signature)* လက်မှတ်

နေ့စွဲ ၂၀.၁.၂၀၁၆



၁၀။ စီမံကိန်းစက်ဝန်း A ချိန်လေး (ပုံစံ-၂)

လူထုပတ်ပြုစီမံကိန်းစီမံကိန်းလက်ဖွဲ့  
အပိုင်း-၃ ၂၉.၉.၂၀၁၅  
ပုံစံ ၈-၂ - စီမံကိန်းစက်ဝန်းအချိန်လေး (PC 2)

လမ်းညွှန်ချက်သက်ဆိုင်ရာလူထုစုစည်းရုံရေးမှူး/လက်ထောက်နည်းပညာနည်းပညာများမှ စီမံကိန်းစက်ဝန်းအဆင့်တစ်ခုစီ ပြီးစီးတိုင်းကျေးရွာနှင့် ကျေးရွာအုပ်စုအတွက်ပုံစံစီမံကိန်းပြင်ဆင်ရမည်။

စည်းရုံးရေးမှူး/ဝန်ထမ်း အမည် ဦးဦးစိုး၊ ၈၃၈၊ ၂၆၂ ဇွန်ကြေးတိမ်၊

နေ့စွဲ ၂၀.၁.၂၀၁၆ စက်ဝန်းအားအမှတ်ဖြစ်ပါ  စက်ဝန်း(၁)  စက်ဝန်း(၂)  စက်ဝန်း(၃)

ပြည်နယ်/တိုင်း ချစ်မြို့နယ် ကျေးရွာအုပ်စု ဗဟော၊ နယ်လုံး ကျေးရွာ ချီးထော့

စီမံကိန်းစက်ဝန်းအဆင့်များ	နေ့စွဲ		အစည်းအဝေးတွင်တက်ရောက်သူအရေအတွက်			
	စတင်သည့်နေ့	ပြီးဆုံးသည့်နေ့	အမျိုးသားအရေအတွက်	အမျိုးသမီးအရေအတွက်	အိမ်ထောင်စုအရေအတွက်	လူမျိုးစုတက်ရောက်သူရေအတွက် လူမျိုးစုအမည်
၁. ကျေးရွာစီမံကိန်း မိတ်ဆက်အစည်းအဝေး	၁၈.၁.၁၆	၂၀.၁.၁၆	၅	၇	၈	၂၀
၂. ကျေးရွာဖွံ့ဖြိုးရေး စီမံချက်ရေးဆွဲခြင်းအစည်းအဝေး	၂၀.၁.၁၆	၂၀.၁.၁၆	၇	၆	၈	၂၃
၃. ကျေးရွာအုပ်စု လုပ်ငန်းဆုံးဖြတ်ချက်ချသည့်အစည်းအဝေး	၂၄.၁.၁၆	၂၄.၁.၁၆	၅	၅	၁၀	၂၀
၄. မြို့နယ်အဆင့်စီမံကိန်းရေးဆွဲရေးနှင့်အကောင်အထည်ဖော်ရေးကော်မတီ၏ စီမံကိန်းသုံးသပ်မှုအစည်းအဝေး			မလို	မလို	မလို	မလို
၅. မြို့နယ်စီမံကိန်းရေးဆွဲရေးနှင့်အကောင်အထည်ဖော်ရေးကော်မတီ၏ဆုံးဖြတ်မှုကို ရွာသို့ အသိပေးအကြောင်းကြားသည့်အစည်းအဝေး						
၆. စီမံကိန်းလုပ်ငန်းခွဲစီမံချက်ရေးဆွဲခြင်းအစည်းအဝေး	မလို	မလို	မလို	မလို	မလို	မလို
၆.၁။ စီမံကိန်းလုပ်ငန်း အကောင်အထည်ဖော်ရေးအစီအစဉ် ရေးဆွဲခြင်း						
၆.၂။ ဝယ်ယူရေးအစီအစဉ် ရေးဆွဲခြင်း						



၁၀။စီမံကိန်းစက်ဝန်းA ချိန်ဖောင်း (ပုံစံ-၂)

လူထုဗဟိုပြုစီမံကိန်းစီမံကိန်းလက်စွဲ  
အပိုင်း-၃ ၂၉.၆.၂၀၁၅

၆. ဥပဒေရေးရာကုန်ကျမှု လျာထားအစီအစဉ် ရေးဆွဲခြင်း									
၆.၄။ ပြင်/ထိန်းအစီအစဉ် ရေးဆွဲခြင်း									
၇. စီမံကိန်းလုပ်ငန်းခွဲ တိုးတက်မှု စောင့်ကြည့်လေ့လာစာတမ်းအစား	မလို	မလို	မလို	မလို	မလို	မလို	မလို	မလို	မလို
၇.၁။ အစည်းအဝေး ပထမအကြိမ်									
၇.၂။ အစည်းအဝေး ဒုတိယအကြိမ်									
၇.၃။ အစည်းအဝေး တတိယအကြိမ်									
၈. စီမံကိန်းလုပ်ငန်းခွဲ အပြီးသတ်စစ်ဆေးခြင်းအစည်းအဝေး									
၉. လူထုစစ်ဆေးပွဲအစည်းအဝေး									



၁၁။ ကျေးရွာဖွံ့ဖြိုးရေးဦးစီးဌာန: A စီ A စဉ် (ပုံစံ-၃)

လူထုပဟိုပြုစီမံကိန်း၊ စီမံကိန်းလက်စွဲ  
အပိုင်း-၃ ၂၉.၉.၂၀၁၅

ပုံစံ ၈-၃ ကျေးရွာဖွံ့ဖြိုးရေး ဦးစီးဌာနအစီအစဉ် (Form PC 3)

လမ်းညွှန် ချက်/အဆင့်(၃)ကျေးရွာဖွံ့ဖြိုးရေးမှူးချက်အစည်းအဝေးပြီးဆုံးသောအခါ ကျေးရွာစီမံကိန်း အထောက်အကူပြုကော်မတီသည် လူထုစည်းရုံးရေးမှူးအကူအညီဖြင့် ဤပုံစံကိုပြည့်စုံအောင် ဖြည့်သွင်းရမည်။ အားလုံးသောအခက်အခဲအတားအဆီးများ၊ ဖွံ့ဖြိုးမှုဦးစီးဌာနအစီအစဉ်များ၊ လူထုပဟိုပြုစီမံကိန်း၏ ရန်ပုံငွေအရင်းအမြစ်နှင့် မသက်ဆိုင်သည့် လုပ်ငန်းများအားလုံးကိုဖော်ပြရမည်။

လူထုစည်းရုံးရေးမှူး/ဝန်ထမ်း အမည် **ဒေါ်ခင်မာမာ** ၁၆.၃.၂၀၁၆ နေ့စွဲ **၁၀.၁.၂၀၁၆**

စက်ဝန်းအား အမှတ်ခြစ်ပါ (✓) □ စက်ဝန်း(၁) □ စက်ဝန်း(၂) □ စက်ဝန်း(၃) □ စက်ဝန်း(၄)

ပြည်နယ်/တိုင်း **ချင်း** မြို့နယ်/နယ်မြေ **ကျေးရွာအုပ်စု မြားခိုင်း** ကျေးရွာ **နှစ်ထောင့်**

က. အခက်အခဲအတားအဆီးများအားဆွေးနွေးခြင်း - ယခုလက်ရှိအခြေအနေတွင်ဤကျေးရွာဖွံ့ဖြိုးတိုးတက်ရေးအတွက် အဓိကအခက်အခဲအတားအဆီးများသည် မည်သည့်များဖြစ်ပါသနည်း(အမျိုးသား/သမီး အနည်းဆုံးအခက်အခဲ ၅ ခုစီဖော်ပြပါ)

အမျိုးသား အဖွဲ့မှတင်ပြသောအခက်အခဲအတားအဆီးများ		အမျိုးသမီး အဖွဲ့မှတင်ပြသောအခက်အခဲအတားအဆီးများ	
၁	ကျေးရွာအုပ်စုခြင်း (၁၀.၄) မိုင်	၁	ကျေးရွာအုပ်စုခြင်း (၁၀.၄) မိုင်
၂	မူကြံကျောင်း	၂	မူကြံကျောင်း
၃	ဆိုင်ကန်များ (အထူးအစီအစဉ်များ)	၃	ဆိုင်ကန်များ (အထူးအစီအစဉ်များ)
၄	ကျေးရွာအုပ်စုအား ခွဲခြားခြင်း (၃၀ x ၁၀)	၄	ကျေးရွာအုပ်စုအား ခွဲခြားခြင်း (၃၀ x ၁၀)
၅	မိကျွန်းကျေး (၁၆)	၅	မိကျွန်းကျေး (၁၆)

ခ. မျှော်မှန်းခြင်း ဤကျေးရွာဖွံ့ဖြိုးတိုးတက်ရေးအတွက်နောင်လာမည့် ( ၅ )နှစ်အားရည်ရွယ်၍ဆောင်ရွက်ရန်အတွက် မည်သည့်အရာများသည်အဓိကမျှော်မှန်းချက်ဖြစ်သနည်း။

အမျိုးသားအဖွဲ့မှတင်ပြသောမျှော်မှန်းချက်များ		အမျိုးသမီးအဖွဲ့မှတင်ပြသောမျှော်မှန်းချက်များ	
၁	လမ်းမကောင်းကျောင်းအား ဖွင့်ကျသည့်အခါ	၁	ကျေးရွာအုပ်စုအား ခွဲခြားခြင်း မရှိအောင်
၂	ကမ်းမား မူကြံပညာကျင့်စွာ ဆက်လက်ပို့ဆောင်	၂	မူကြံကျောင်း မှန်ကန်စွာ ဆောင်ရွက်ခြင်း
၃	ရွာအစည်းအရုံး အဖွဲ့ဝင်များအား နှိပ်စက်ခြင်း	၃	ကျေးရွာအုပ်စုအား ခွဲခြားခြင်း မရှိအောင်
၄	ကျေးရွာအုပ်စုအား အကျယ်စဉ်း ခြိမ်းခြောက်ခြင်း	၄	မိကျွန်းကျေး စာမေးပွဲများ များစွာ ပေးအပ်ခြင်း
၅	မိကျွန်းကျေး မည်သည့်အဖွဲ့မှ ဖွင့်ကျမည်	၅	မိကျွန်းကျေး စာမေးပွဲများ စားဝတ်ဖြူရေး စီမံကိန်းများ

ဂ. ဤကျေးရွာ၏ လာမည့် ( ၃ )နှစ်အတွက် ဦးစားပေး ဖွံ့ဖြိုးတိုးတက်မှု လုပ်ငန်း အစီအစဉ်များအားဖော်ပြပါ။ (လူထုပဟိုပြုစီမံကိန်း ရန်ပုံငွေအတွက် အဆိုပြုသော အစီအစဉ်များကိုဦးစားပေး အဆင့်အလိုက်ဖော်ပြပြီး ကျန် လူထုပဟိုပြု စီမံကိန်း ရန်ပုံငွေအရင်းအမြစ်နှင့် မပတ်သက်သည့်အစီအစဉ်များလည်းဖော်ပြရန်ဖြစ်သည် )

ကျေးရွာအတွက်ဦးစားပေးဖွံ့ဖြိုးတိုးတက်မှု လုပ်ငန်းစဉ်များ	အဆိုပြုသူ (အမျိုးသားများ/ အမျိုးသမီးများ/ အမျိုးသား+အမျိုးသမီး)	လူထုပဟိုပြုစီမံကိန်းအတွက်အဆိုပြုသည်(ဦးစားပေးအဆင့် အလိုက်ဖော်ပြပါ)	ခန့်မှန်း ကုန်စရိတ်	အကျိုးခံစားခွင့်ရှိသူစနစ် မှန်းခြေအရေအတွက်
၁ ကျေးရွာအုပ်စု (၁၀.၄ မိုင်)	က+မ	၃. စာမေးပွဲ	ကျေးရွာ	၇၂



၁၁။ကျေးရွာဖွံ့ဖြိုးရေးဦးစီးဌာနပေးအစီအစဉ် (ပုံစံ-၃)

လူထုပဟိုပြုစီမံကိန်းစီမံကိန်းလက်စွဲ  
အပိုင်း-၃ ၂၀၂၀-၂၀၂၁

၁	မူကြမ်းကဏ္ဍ	၈ + ၆	ပို: စားပေး (၂)	၅၂၇၀၀၀	၇၂၂၀၀
၂	လယ်စေ့ကျေးရွာ	၈ + ၆	ပို: စားပေး (၂)	၁၁၂၅၀၀၀	၇၂၂၀၀
၃	ကျေးရွာအုပ်စု	၈ + ၆	ပို: စားပေး (၂)	၅၂၇၀၀၀	၇၂၂၀၀
၄					
၅					

ဥက္ကဋ္ဌ၊ ကျေးရွာစီမံကိန်းအထောက်အကူပြုကော်မတီမှအတည်ပြုသည်။

အမည် ဦးစိုးကျော်စွာ လက်မှတ် [Signature] နေ့ရက် ၂၀.၁.၂၀၂၁

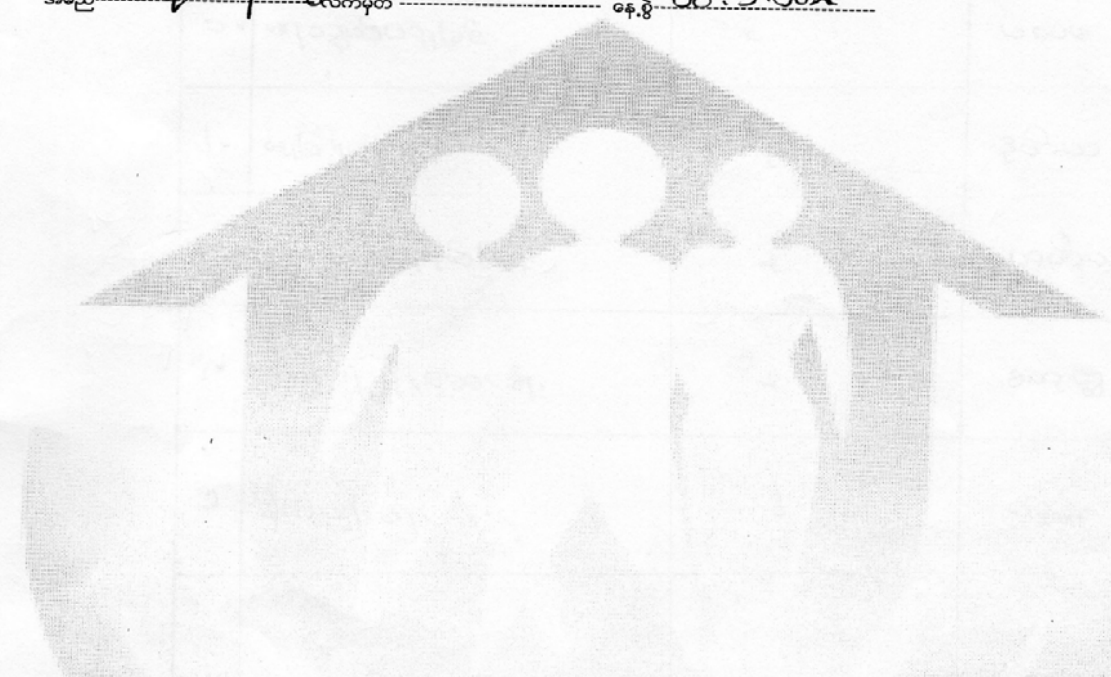

၁၂။ ကျေးရွာ A ပ်စုစီမံကိန်းလုပ်ငန်းခွဲရွေးချယ်ခြင်း (ပုံစံ-၄)



လူထုထုတ်ပြန်စီမံကိန်းစီမံကိန်းလက်စွဲ

အပိုင်း-၃ ၉-၉-၂၀၁၅

ပုံစံ PC-၄ ကျေးရွာအုပ်စုစီမံကိန်းလုပ်ငန်းခွဲရွေးချယ်ခြင်းပုံစံ

လမ်းညွှန်ချက်။	ကျေးရွာအုပ်စုစီမံချက်ရေးဆွဲသည့်အစည်းအဝေးတွင်	ဤပုံစံအားလူထုစည်းရုံးရေးမှူး /	လက်ထောက်နည်းပညာမှူးတို့၏
အကူအညီဖြင့်ပြည်ပံ့ပိုးမှုရရှိသည့်အားဖြင့်	ဤပုံစံအားပြည်ပံ့ပိုးမှုရရှိပြီးတိုးတက်ရေးစီမံချက်တွင်	နောက်ဆက်တွဲအဖြစ်	တွဲထားရမည်။ CF ၄
အချက်အလက်များကို	MIS သို့ ထည့်သွင်းရမည်။		
ကျေးရွာစည်းရုံးရေးမှူး/ဝန်ထမ်းအမည်	ဒေါ်အိန္ဒြေ မနုဇာ	၂၀၁၅ ခုနှစ်	၂၀၁၅ ခုနှစ်
နံပါတ်	၁၄၀၁၂၀၁၆	စက်ဝန်းအားအမှတ်ဖြစ်ပေးပါ (V) ဝက်ဝန်း (၂) ဝက်ဝန်း (၃) ဝက်ဝန်း (၄)	ဝက်ဝန်း (၄)
ပြည်နယ်/တိုင်း	ချင်း	မြို့နယ်	ကျေးရွာအုပ်စု
		မကြား	ဒဂုံမြို့နယ်

ကျေးရွာအမည်	ဆောင်ရွက်မည့် လုပ်ငန်းများ	အတိုင်းအတာ	ခန့်မှန်း တိုက်ရိုက်အကျိုး ခံစားခွင့်ရှိသူများ	အဆိုပြုတင်ပြသူ	ခန့်မှန်းကုန်ကျစရိတ်			စုစုပေါင်း
					စီမံကိန်းမှ ထည့်ဝင်မှု	ကျေးရွာမှ ထည့်ဝင်မှု	အခြားထည့်ဝင်မှု (ဖော်ပြပါ) ထည့်ဝင်ခွင့်   အမည်/အဖွဲ့	
မကြီးဘာ	မကြီးဘာ - ၁၂ နန်း အိုးကယ်ကယ် စောက်ကုလင်း	၅ - မြို့	မကြီးဘာ - ၅၂၀ နှစ် အိုးကယ် - ၅၂၀ နှစ် စောက်ကုလင်း - ၅၂၀ နှစ် စုစုပေါင်း - ၁၅၆၀ နှစ်	အမျိုးသား အမျိုးသမီး အမျိုးသားနှင့် အမျိုးသမီး	၁၁၇၀၀၀၀	၁၀၀၀၀၀၀	-	၂၁၇၀၀၀၀
ဒုံးထား	ကျေးရွာအမည်	၁ - ၅ - မြို့	၇၂ - မြို့	အမျိုးသား အမျိုးသမီး အမျိုးသားနှင့် အမျိုးသမီး	၁၀၀၀၀၀	၁၀၀၀၀၀	-	၂၀၀၀၀၀





၁၂။ကျေးရွာ A ပ်စုစီမံကိန်းလုပ်ငန်းခွဲရွေးချယ်ခြင်း (ပုံစံ-၄)

လူထုဗဟိုပြုစီမံကိန်းစီမံကိန်းလက်ဖွဲ့ အပိုင်း-၃ ၂၉.၉.၂၀၁၅

အမျိုးသား	အမျိုးသမီး	အမျိုးသားနှင့် အမျိုးသမီး

ရာထူး ကျေးရွာအုပ်စု စီ/ထောက်ကော်မတီ ဥက္ကဋ္ဌ အမည် ဦးအောင်ထွန်း

လက်မှတ် မောင် ရက်စွဲ ၁၄.၀.၂၀၁၆

၁၃။ အစည်းအဝေးတက်ရောက်သူများစာရင်း (ပုံစံ-၁၂)



လူထုတိုက်ရိုက်ပံ့ပိုးမှုအဖွဲ့အစည်း  
အမှတ်-၃ ၉.၉.၂၀၁၅

ပုံစံ - ၈-၁၂ - အစည်းအဝေးတက်ရောက်သူများ (FORM FC 12)

ရက်စွဲ	အမည်	ကျား (V)	မ (V)	အိမ်ထောင် စုဝယ်စား လုပ်ငန်း(၁)	လူမျိုး	လက်မှတ်	ပိတ်ပင်မှုအစီအစဉ်		
							ပိတ်ပင်မှုအစီအစဉ်(၁)	ပိတ်ပင်မှုအစီအစဉ်(၂)	
အစည်းအဝေးအမျိုးအစား		ကျား		မ		ကျား		မ	
၁။	ဒေါ်ခင်အေး	✓		✓	ဗမာ				
၂။	ဒေါ်ခင်အေး	✓		✓	ဗမာ				
၃။	ဒေါ်ခင်အေး	✓		✓	ဗမာ				
၄။	ဒေါ်ခင်အေး	✓		✓	ဗမာ				
၅။	ဒေါ်ခင်အေး	✓		✓	ဗမာ				
၆။	ဒေါ်ခင်အေး	✓		✓	ဗမာ				
၇။	ဒေါ်ခင်အေး	✓		✓	ဗမာ				
၈။	ဒေါ်ခင်အေး	✓		✓	ဗမာ				
၉။	ဒေါ်ခင်အေး	✓		✓	ဗမာ				
၁၀။	ဒေါ်ခင်အေး	✓		✓	ဗမာ				
၁၁။	ဒေါ်ခင်အေး	✓		✓	ဗမာ				
စုစုပေါင်း									

(၁) အိမ်ထောင်ပုံစံ၊ ပြည်သူ့ဝန်ထမ်း၊ အမျိုးသား/အမျိုးသမီး အိမ်ထောင်စု တစ်စုကို ကိုယ်စားပြုသူအဖြစ် ရွေးချယ်ခြင်းဖြစ်ပါသည်။



၁၃။ အစည်းဝေးတက်ရောက်သူများစာရင်း (ပုံစံ-၁၂)

လူထုပတ်ဝန်းကျင်ထိန်းသိမ်းရေးဦးစီးဌာန  
အပိုင်း-၃ (၉.၉.၂၀၁၅)

ပုံစံ - ၈-၁၂ - အစည်းအဝေးတက်ရောက်သူများ (FORM PC 12)

လမ်းညွှန်၊ စီမံကိန်း၊ အစည်းအဝေးအားလုံးတွင် အသုံးပြုရန် လူထုပတ်ဝန်းကျင်ထိန်းသိမ်းရေးဦးစီးဌာနမှ ကျေးဇူးတင်ပူဇော်တောင်းဆိုထားပါသည်။ အစည်းအဝေးဝင်ရောက်သူများစာရင်းကို ပြည့်စုံစွာဖြည့်စွန်းရန်

စည်းရုံးရေးမှူးသည် **ဒီ.စိုး.မာ**၊ **ဒြ.ဇေ.ဒေ.မာ**၊ **ဒြ.ဇေ.ဒေ.မာ** တို့၏အမည်ကို ဖြည့်စွန်းရန်

ရက်စွဲ: **၁၉.၁.၂၀၁၆** စီမံကိန်း/စက်ဝန်းအမှတ်ဖြစ်ပါ (✓)  စက်ဝန်း(၁)  စက်ဝန်း(၂)  စက်ဝန်း(၃)  စက်ဝန်း(၄)

ပြည်နယ်/တိုင်းဒေသကြီး: **မြ.နယ်** ကျေးရွာအုပ်စု: **မကြာ.ခါ.မ.**

ဒုတိယ: **ကျေးရွာအုပ်စု** နံပါတ်: **၁၆**

အစည်းအဝေးခေါင်းစဉ်: **တက္ကသိုလ် စီမံကိန်း မြေအောင်စမ်းချောင်း**

စဉ်	အမည်	ကျား (✓)	မ (✓)	အိမ်ထောင်စုမှ လာသည် (✓)	လူမျိုး	လက်မှတ်
၁	ဒီ.စိုး.မာ	✓		✓	ဒီ.စိုး.မာ	မာ
၂	ဒြ.ဇေ.မာ	✓		✓	မ	မာ
၃	ဒီ.စိုး.မာ	✓		✓	မ	မာ
၄	ဒီ.စိုး.မာ	✓		✓	မ	မာ
၅	ဒီ.စိုး.မာ	✓		✓	မ	မာ
၆	ဒီ.စိုး.မာ	✓		✓	မ	မာ
၇	ဒီ.စိုး.မာ	✓		✓	မ	မာ
၈	ဒီ.စိုး.မာ	✓		✓	မ	မာ
၉	ဒီ.စိုး.မာ	✓		✓	မ	မာ
၁၀	ဒီ.စိုး.မာ	✓		✓	မ	မာ
၁၁	ဒီ.စိုး.မာ	✓		✓	မ	မာ
၁၂	ဒီ.စိုး.မာ	✓		✓	မ	မာ

စုစုပေါင်း

(၁) ဝန်ထမ်းစာရင်းထည့်သွင်းရန်အတွက် အမျိုးသား/အမျိုးသမီး အိမ်ထောင်စု တစ်စုကို ကိုယ်စားပြုသူအဖြစ် သတ်မှတ်ရမည်။



လူထုပတ်ပြုစီမံကိန်း၊ စီမံကိန်းလက်ခံ  
အစဉ်-၃ ၂၉.၉.၂၀၁၅

ပုံစံ - ၈-၁၂ - အစည်းအဝေးတက်ရောက်သူများ (FORM 12)

လမ်းညွှန် စီမံကိန်း အစည်းအဝေးအားလုံးတွင် အသုံးပြုရန် လူထုညွှန်ကြားရေးဌာနက ကျေးဇူးပြု၍ တွင်ပယ်ရန် စီမံကိန်းအဖွဲ့အစည်းများအား အစည်းအဝေးတက်ရောက်သူများစာရင်းကို ပြည့်စုံစွာ ရှိစေရန်  
ပည့်စုံရေးရာအမည် ဒေါ်ခင်မာမာ၊ ဒေါ်ခင်မာမာ  
အက်စီ ၂၀-၁-၂၀၁၆  
ပည့်နယ်/ တိုင်းအမည်: ဒွေး၊ ကျေးရွာအုပ်စု မ.ကြ.မိ.ဒွေး၊ ကျေးရွာ ဒွေး  
မြို့နယ် ကျွန်းမက်

စဉ်	အမည်	ကျား (✓)	မ (✓)	အိမ်ထောင်စုလိုက်လှည့် (✓/✗)	လူမျိုး	လက်မှတ်
၁။	ဒေါ်မာမာ: တဂါ နွယ်	✓		✓	ဒွေး	[Signature]
၂။	ဒေါ်တဂါ မာမာ	✓		✓	"	✓
၃။	ဒေါ်လိန်း: တဂါ နွယ်	✓		✓	"	✓
၄။	ဒေါ်ခင်မာမာ: နွယ်	✓		✓	"	✓
၅။	ဒေါ်မာမာ: တဂါ ဒွေး	✓		✓	"	ကျ:
၆။	ဒေါ် တဂါ: လိန်း: ဒွေး	✓		✓	"	✓
၇။	ဒေါ် တဂါ မာမာ	✓		✓	"	✓
၈။	ဒေါ် နွယ်: တဂါ မာမာ		✓	✓	"	✓
၉။	ဒေါ် မာမာ: ဒွေး		✓	✓	"	✓
၁၀။	ဒေါ် နွယ်: ဒွေး		✓	✓	"	ကျ
၁၁။	ဒေါ် နွယ်: တဂါ		✓	✓	"	ကျ
၁၂။	ဒေါ် နွယ်: တဂါ		✓	✓	"	ကျ
၁၃။	ဒေါ် နွယ်: တဂါ		✓	✓	"	ကျ

၁။ အိမ်ထောင်စုလိုက်လှည့်စီမံကိန်း/အမျိုးသမီး အိမ်ထောင်စု တက်ရောက်မှုကို ကိုယ်တိုင် သေချာစွာ ဖော်ပြရန် အစည်းအဝေးအဖွဲ့အစည်းမှ အတည်ပြုပါ။





၁၄။A စည်းဝေးမှတ်တမ်းများ

အွေးကောက်ရေး ချက် ၇) ကျေးဇူး သယံဇာတ ဖြေငုံ့ကား ဦးနှိုးမနား ဗွ ဂုဏ်သိက္ခာ  
ချက်ကား ဂြိး ဗွလေးဗြိး ဦးနှိုးမနား ခါး နဖိုးဝဘ  
ယာဗွ်း ၊ ခေါ်ခါး ခေါ်ယာအွေး ခါး နဖိုးဝဘ  
ယာဗွ်း နဖိုး ယာဗွ်း ခွဲ၍ ဇာအွေး အွေးကောက်  
ပါသော် ။

၈) ဦးနှိုးမနား ဗွ ကျေးဇူး ကရုဏ်းဗြိ နဖိုး ကရုဏ်း ဗွ  
ခါး ကျေးဇူး ဗြိ နဖိုး ကရုဏ်း ဗွ ချက်  
ဆက်ငုံ့ကို ဂုဏ်သိက္ခာ ချက်ခါး ဗွ နဖိုးဝဘ  
ဂြိးဗွအွေး အွေး နဖိုးပါသော် ။





၁၄။A စည်းဝေးမှတ်တမ်းများ

စော့စော့ : ချက် (၅) စုစည်းပေးမည်။ သတ်မှတ်ခြင်း ကား ချိုးချိုး များ  
ဟူ၍ စုစည်းပေးမည်။ သတ်မှတ်ခြင်း နှစ်ကင်း ဂရုပြုတ်ချက်များ  
အား ပျက်စီးခြင်းများ နားလည်သဘောပေါက်အောင်  
အားပေးစွမ်းထက် ဖြစ်အောင် စော့စော့ ပေးပါသည်။ စုစည်း  
သတ်မှတ်ချက်ကို ကျေးဇူးတင်စွာ နားလည် ပြုစုပါ။ ကျက်ပုံ  
မဟုတ် စသတ်မှတ်ချက် (၁၅) ချက် ဖြစ်ပါသည်။ အထူးသဘော  
အား သတ်မှတ် ဖြစ်ပါသည်။ စုစည်း (၁၅) ချက်  
ဖြစ် သတ်မှတ်ခြင်း နားလည် သား၊ လူပိုင်း စွဲ၍ စု  
ပေါင်းသတ်မှတ်ခြင်းကား ပုံစံပြုအောင်  
စော့စော့ သတ်မှတ်ချက်ကို အထူးသဘော ပေးပေးပါ  
လျှင် ကျေးဇူးပြုသတ်မှတ် ဖြစ်ပါသည်။





၁၅။ ကဏ္ဍ A လိုက်ဦးစားပေးလုပ်ငန်းစဉ်များ

နောက်ဆက်တွဲ (၉) ပြားနားသောအပိုင်းများအတွက် ဦးစားပေးဖွံ့ဖြိုးရေးလုပ်ငန်းစဉ်များ အနှစ်ချုပ်

မူရင်းသည်အား VPSC တွင်ထားရှိရပါမည်။ အခြားဌာနများနှင့် ညှိနှိုင်းရန်အတွက် ပိတ္တူအား TPIC သို့ပို့ပေးပါမည်။ MIS data အနေဖြင့်သွင်းရန်မလိုအပ်ပါ။

	Rank	Activity	Priority of	Month / Year	Focal person or group in the village	External support from
Infrastructure	1	ကျေးရွာပတ်ပန်းခြံ	<input checked="" type="checkbox"/> women <input checked="" type="checkbox"/> men	၂၀၁၆		
	2	မုန့်ကြော်ရောင်း	<input checked="" type="checkbox"/> women <input checked="" type="checkbox"/> men			
	3	လမ်းဖောက်အမှုကြီး	<input checked="" type="checkbox"/> women <input checked="" type="checkbox"/> men			
	4	ကျေးရွာပတ်ပန်းခြံ	<input checked="" type="checkbox"/> women <input checked="" type="checkbox"/> men			
	5		<input type="checkbox"/> women <input type="checkbox"/> men			
Livelihood / Agriculture	1	နီကျီကျေး ၆၀၃	<input checked="" type="checkbox"/> women <input checked="" type="checkbox"/> men			
	2		<input type="checkbox"/> women <input type="checkbox"/> men			
	3		<input type="checkbox"/> women <input type="checkbox"/> men			
	4		<input type="checkbox"/> women <input type="checkbox"/> men			
	5		<input type="checkbox"/> women <input type="checkbox"/> men			
Health and Nutrition	1		<input type="checkbox"/> women <input type="checkbox"/> men			
	2		<input type="checkbox"/> women <input type="checkbox"/> men			
	3		<input type="checkbox"/> women <input type="checkbox"/> men			
	4		<input type="checkbox"/> women <input type="checkbox"/> men			
	5		<input type="checkbox"/> women <input type="checkbox"/> men			
Education	1		<input type="checkbox"/> women <input type="checkbox"/> men			
	2		<input type="checkbox"/> women <input type="checkbox"/> men			
	3		<input type="checkbox"/> women <input type="checkbox"/> men			
	4		<input type="checkbox"/> women <input type="checkbox"/> men			
	5		<input type="checkbox"/> women <input type="checkbox"/> men			
Other	1		<input type="checkbox"/> women <input type="checkbox"/> men			
	2		<input type="checkbox"/> women <input type="checkbox"/> men			
	3		<input type="checkbox"/> women <input type="checkbox"/> men			
	4		<input type="checkbox"/> women <input type="checkbox"/> men			
	5		<input type="checkbox"/> women <input type="checkbox"/> men			



၁၆။ကျေးရွာဖွံ့ဖြိုးရေးစီမံချက် A ရည် A သွေးထိန်းချုပ်မှု

### VDP အရည်အသွေးထိန်းချုပ်မှု

ထိန်းချုပ်သူ-

ရက်စွဲ-

ရွာ- နှိုင်းသာ : VDP ရက်စွဲ- ၂၀၂၀.၁၂.၂၀၂၆

မြို့နယ်- ကန့်ပက်လက်ကျေးရွာအုပ်စု- ၆၈၈.၈၆၆၄

(က) ခြုံငုံခြင်း (မြို့နယ်အဆင့်)- PC 8 ၏ Data အရ မှန်ကန်မှုရှိကြောင်းစစ်ပါ။

(ခ) အသေးစိတ် စစ်ဆေးခြင်း- တစ်မြို့နယ်တွင် ၁၀ ရွာ ၄၂၀ ရွာ ကျေးရွာအုပ်စု(VDPs)များကို အရည်အသွေးစစ်ဆေးရန်ရွေးပါ။ တစ်မြို့နယ်တွင် ကျေးရွာ ၂၀၀၀ ကျော်လျှင် ကျပန်းနမူနာရွေးပါ။

(၁) VDP စာရွက်စာတမ်းပြီးဆုံးမှုကို စစ်ဆေးပါ။ (OM အရ)

- မျက်နှာဖုံး (အဖုံး)
- မာတိကာ
- ကျေးရွာအခြေခံ Data
- PSA အကျဉ်းချုပ်နှင့် PRA လုပ်ငန်းစဉ်
- အမျိုးသား/အမျိုးသမီးအဖွဲ့များ၏ အခက်အခဲများ
- ကျေးရွာမျှော်မှန်းချက် (ဆွေးနွေးချက်ရလဒ်)
- အမျိုးသား/အမျိုးသမီးအဖွဲ့များသဘောတူထားသည့် နောင်လေးနှစ်အတွက် ဦးစားပေးလုပ်ငန်းများစာရင်း (အခြေခံအဆောက်အအုံ၊ အသက်မွေးမှု၊ ပညာရေး၊ လူမှုရေးထိန်းသိမ်းမှု....)

နောက်ဆက်တွဲများ-

- လူမှုရေးအကဲဖြတ်မှု စာရွက်စာတမ်းခါတ်ပုံနှင့် PRA လုပ်ငန်းစဉ် (ဖြစ်နိုင်လျှင်)၊ မြေပုံများ ပါရမည်၊ စည်းစိမ်ပိုင်ဆိုင်မှုအဆင့်၊ venn ပုံ...
- ကျေးရွာစီမံကိန်းရေးဆွဲရေးအစည်းအဝေးမိတ္တူ
- ကျေးရွာ၏အချက်အလက် (PC 1 ပုံစံ)
- ကျေးရွာမျှော်မှန်းချက်

(၂) လူမှုရေးအကဲဖြတ်မှုအရည်အသွေးနှင့် VDP စစ်ဆေးပါ။

- VDP တွင်ပါဝင်သောဦးရေ (အမျိုးသား/အမျိုးသမီး)-
- လူမှုရေးအကဲဖြတ်မှုအရည်အသွေးနှင့် VDP အတွက် ရက်ပေါင်း-
- PRA ပစ္စည်းများ အသုံးပြုသည့် အရေအတွက်-
- ပါဝင်သောဦးရေနှင့် လုပ်ငန်းများ မှတ်တမ်းတင်ခြင်း (အစည်းအဝေးမှတ်တမ်း၊ အဖွဲ့ခါတ်ပုံ၊ တိုင်းရင်းသားအနည်းစုနှင့် ထိခိုက်လွယ်သော အဖွဲ့များ)
  - အလွန်ကောင်း
  - ကောင်း



၁၆။ကျေးရွာဖွံ့ဖြိုးရေးစီမံချက်A ရည်A သွေးထိန်းချုပ်မှု

- ညံ့
- လုပ်ငန်းများ မှတ်တမ်းတင်ခြင်းနှင့် အမျိုးသမီးအဖွဲ့အစည်းအဝေး၏ရလဒ် အားခွဲခြားပေးထားသလား။
- ရှိ
- မရှိ
- စီမံကိန်းအရေအတွက် (အမျိုးသား/အမျိုးသမီးရွေးချယ်မှုအရေအတွက်)-
- PRAနှင့်သက်ဆိုင်သောအခြား စီမံကိန်းအရေအတွက် (အမျိုးသား/အမျိုးသမီးရွေးချယ်မှုအရေအတွက်)-