

ပြည်ထောင်စုသမ္မတမြန်မာနိုင်ငံတော်  
စိုက်ပျိုးရေး၊ မွေးမြူရေးနှင့် ဆည်မြောင်းဝန်ကြီးဌာန  
ကျေးလက်ဒေသဖွံ့ဖြိုးတိုးတက်ရေးဦးစီးဌာန  
ချောင်းဆုံမြို့



လူထုဗဟိုပြုစီမံကိန်း  
National Community Driven Development Project  
(NCDDP)



ကျေးရွာဖွံ့ဖြိုးရေးအစီအစဉ်  
Village Development Plan (VDP)

### မာတိကာ

စဉ်	အကြောင်းအရာ	စာမျက်နှာ
၁။	မြို့နယ်အခြေပြမြေပုံ	၃
၂။	ကျေးရွာအခြေပြမြေပုံ	၄
၃။	ကျေးရွာအုပ်စုတွင်ပါဝင်သောကျေးရွာများစာရင်း	၄
၄။	ကျေးရွာအခြေခံအချက်အလက်များ	၅
၅။	လူထုပူးပေါင်းပါဝင်သော လူမှုဆန်းစစ်ခြင်းနှင့် အကဲဖြတ်ခြင်းလုပ်ငန်းစဉ် (PSA/PRA) အကျဉ်းချုပ်ဇယား	၆
၆။	ကျေးရွာဖွံ့ဖြိုးရေးအစီအစဉ်အတွက် အသုံးပြုခဲ့သော PRA Tools များနှင့် တစ်ခုချင်းစီအတွက် သုံးသပ်ချက်များ	၈
၇။	ကျေးရွာဖွံ့ဖြိုးရေးကော်မတီဝင်များရွေးချယ်ခြင်းနှင့် ကျေးရွာဖွံ့ဖြိုးရေးအစီအစဉ် ဆောင်ရွက်မှုမှတ်တမ်းဓါတ်ပုံများ	၁၆
၈။	ကျေးရွာဖွံ့ဖြိုးရေးကော်မတီဝင်များစာရင်း	၁၈
၉။	ကျေးရွာအချက်အလက် (ပုံစံ-၁)	၁၉
၁၀။	စီမံကိန်းစက်ဝန်းအချိန်ဇယား (ပုံစံ-၂)	၂၁
၁၁။	ကျေးရွာဖွံ့ဖြိုးရေးဦးစားပေးအစီအစဉ် (ပုံစံ-၃)	၂၂
၁၂။	ကျေးရွာအုပ်စုစီမံကိန်းလုပ်ငန်းခွဲရွေးချယ်ခြင်း (ပုံစံ-၄)	၂၃
၁၃။	အစည်းအဝေးတက်ရောက်သူများစာရင်း (ပုံစံ-၁၂)	၂၄
၁၄။	အစည်းအဝေးမှတ်တမ်းများ	၂၇
၁၅။	ကဏ္ဍအလိုက်ဦးစားပေးဖွံ့ဖြိုးရေးလုပ်ငန်းစဉ်များ	၂၈
၁၆။	ကျေးရွာဖွံ့ဖြိုးရေးစီမံချက်အရည်အသွေးထိန်းချုပ်မှု (Checklist for VDP)	၂၉

လူထုဗဟိုပြုစီမံကိန်းလုပ်ငန်းအကောင်အထည်ဖော်မှုအစီအစဉ်  
(ခရိုက်နီးဟုကျေးရွာအုပ်စု၊ တော်ပကောက်ကျေးရွာ)

၁။ ရောင်းဆိုမြို့နယ်ပြမြေပုံ



လူထုပတ်ဝန်းကျင်ထိခိုက်မှုလျှော့ချရေးအကောင်အထည်ဖော်မှုအစီအစဉ်  
(ခရိုင်နီးဟုကျေးရွာအုပ်စု၊ တော်ပကောက်ကျေးရွာ)

၂။ တော်ပကောက်ကျေးရွာ တည်နေရာပြမြေပုံ

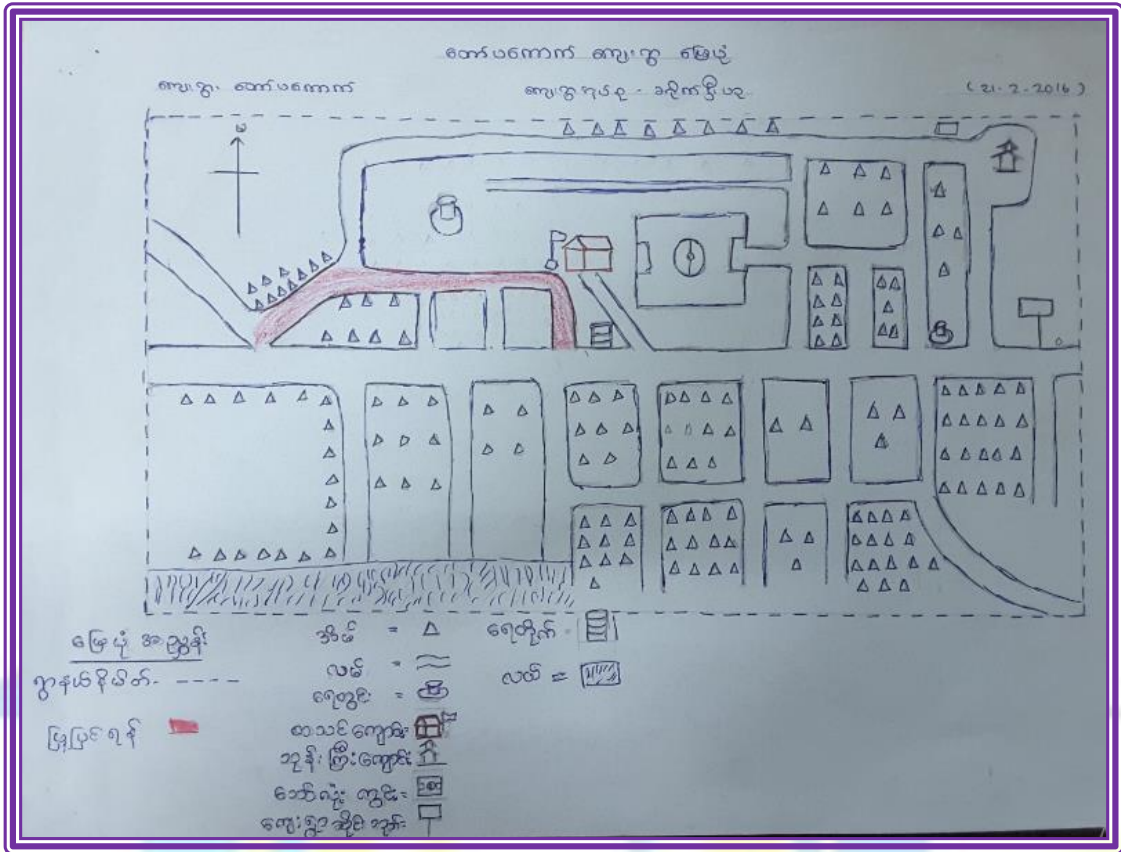

၃။ အုပ်စုတွင်ပါဝင်သောကျေးရွာများစာရင်း

ကျေးရွာအုပ်စုအမည်	ကျေးရွာအမည်
ခရိုင်နီးဟု ကျေးရွာအုပ်စု	ခရိုင်နီးဟု ကျေးရွာ
	တော်ပကောက် ကျေးရွာ
	ကွင်းကလိန် ကျေးရွာ

လူထုပဟိုပြုစီမံကိန်းလုပ်ငန်းအကောင်အထည်ဖော်မှုအစီအစဉ်  
(ခရိုင်နီးဟုကျေးရွာအုပ်စု၊ တော်ပကောက်ကျေးရွာ)

၄။ ကျေးရွာအခြေခံအချက်အလက်များ

ကျေးရွာအမည် - တော်ပကောက်ကျေးရွာ

ကျေးရွာအုပ်စုအမည် - ခရိုက်နီးဟု ကျေးရွာအုပ်စု

လူဦးရေ - ကျား - ၅၁၂ ၊ မ- ၅၂၈ ၊ စုစုပေါင်း- ၁၀၄၀ ဦး

အိမ်ထောင်စု - ၂၁၁ စု

တိုင်းရင်းသားလူမျိုးစု - မွန် - ၁၀၄၀ ဦး

ကျန်းမာရေးဆေးပေးခန်း - မရှိ

ပညာရေးအဆောက်အဦး - မူလတန်းကျောင်း (၁) ကျောင်း၊ မူကြိုကျောင်း (၁) ကျောင်း၊

လူမှုရေးအဆောက်အဦး - စေတီ၊ ဘုန်းကြီးကျောင်း၊

အဓိက စီးပွားရေးလုပ်ငန်း - လယ်ယာလုပ်ငန်း၊ ရေလုပ်ငန်း၊ မွေးမြူရေး၊  
ပန်းရံ/လက်သမား၊ ရေပိုက်သွယ်၊ စက်ပြင်၊  
ကျဘမ်း၊ အခြားအရောင်းအဝယ်လုပ်ငန်းများ

အဓိက ပိုင်ဆိုင်မှု - လယ်ယာ၊ ချောင်း၊ ခြံ၊ တောတောင်၊

အခြားဆက်နွယ်မှု ရှိ/မရှိ - အုပ်စုအတွင်း ကျေးရွာများနှင့်ချိတ်ဆက်မှုရှိ

၅။ လူထုပူးပေါင်းပါဝင်သောလူမှုဆန်းစစ်ခြင်းနှင့် အကဲဖြတ်ခြင်းလုပ်ငန်းစဉ် (PSA/PRA)  
အကျဉ်းချုပ်ဇယား

စဉ်	အကြောင်းအရာ	ရက်စွဲ	ဦးတည်အုပ်စု	တက်ရောက်သူ			အဓိကဆွေးနွေးချက်များ
				က	မ	ပ	
၁	ကျေးရွာလူမှုရေးပြ၊ သယံဇာတပြမြေပုံ၊ (Social Map, Resources Map)	17.2.2016	ကျေးရွာလူ ထု	17	35	52	<ul style="list-style-type: none"> <li>- ကျေးရွာ၏အဓိကသွင်ပြင်လက္ခဏာများကိုဆွေးနွေးခြင်း၊ ကျေးရွာအတွင်းတည်ရှိနေသည့် အရင်းအမြစ်များ၊ အခြေခံအဆောက်အအုံများနှင့် ဝန်ဆောင်မှုများကိုဆွေးနွေးခြင်း</li> <li>- ၎င်းအခြေခံအဆောက်အအုံများ၏အခြေအနေများကို ဆွေးနွေး ခြင်း၊ (ရပ်ရွာဖွံ့ဖြိုးရေးအတွက် ပြုပြင်ရန်နှင့် အသစ်ဆောက်လုပ်ရန်လိုအပ်ချက်များကို ဆွေးနွေးခြင်း)</li> </ul>
၂	လူမှုစီးပွားအဆင့် သတ်မှတ်ခြင်း။ (Wealth Ranking)	17.2.2016	ကျေးရွာလူ ထု	16	38	54	<ul style="list-style-type: none"> <li>- ကျေးရွာအတွင်းနေထိုင်သူ အိမ်ထောင်စု/ အုပ်စုများ၏ ဝင်ငွေ များ၊ ဥစ္စာဓန ကြွယ်ဝမှုများ၊ ပိုင်ဆိုင်မှုများနှင့် အခြေအနေများကို ဆွေးနွေးသုံးသပ်ခြင်း။</li> <li>- ကျေးရွာလူထုများ၏ အသက်မွေးဝမ်းကြောင်းမူလုပ်ငန်းအခြေ အနေ၊ ဖွံ့ဖြိုးတိုးတက်ရေးအတွက်ကြံ့တွေ့နေရသည့် အားနည်းချက်များ၊ အဟန့်အတားများကို ရှာဖွေဖော်ထုတ် ခြင်း။</li> <li>- အိမ်ထောင်စုများ/အုပ်စုများ၏ စီးပွားရေး၊ လူမှုရေးအခြေအနေများကိုလေ့လာဖော်ထုတ်ခြင်း။</li> </ul>
၃	ရာသီခွင်ပြပြက္ခဒိန် (Seasonal Calendar)	17.2.2016	ကျေးရွာလူ ထု	17	35	52	<ul style="list-style-type: none"> <li>- ကျေးရွာအတွင်းနေထိုင်သူများ တစ်နှစ်ပတ်လုံးအတိုင်းအတာ အတွင်း ရာသီအလိုက် လုပ်ငန်း ဆောင်တာများ၊ အသက်မွေး ဝမ်းကြောင်းမှု အပြောင်းအလဲ များကိုဆွေးနွေးခြင်း။</li> <li>- အစာရေစာရရှိနိုင်မှု၊ ကျန်းမာရေးပြဿနာများ၊ အိမ်ထောင်စုများအတွင်း တစ်နှစ်ပတ်လုံး အတိုင်းအတာဖြင့် ကြုံတွေ့နေ ရသည့် မတူညီသည့် အခက်အခဲများကို ဆွေးနွေးခြင်း။</li> <li>- အချိန်အပိုင်းခြားအလိုက် အခက်အခဲနှင့် အခွင့်အလမ်းများကိုဆွေးနွေးခြင်း။</li> </ul>

လူထုဗဟိုပြုစီမံကိန်းလုပ်ငန်းအကောင်အထည်ဖော်မှုအစီအစဉ်  
(ခရိုက်နီးဟုကျေးရွာအုပ်စု၊ တော်ပကောက်ကျေးရွာ)

စဉ်	အကြောင်းအရာ	ရက်စွဲ	ဦးတည်အုပ်စု	တက်ရောက်သူ			အဓိကဆွေးနွေးချက်များ
				က	မ	ပ	
၄	အဖွဲ့အစည်းချိတ်ဆက်ပုံ (Venn Diagram)	17.2.2016	ကျေးရွာလူထု	16	38	54	- ကျေးရွာဖွံ့ဖြိုးတိုးတက်ရေးလုပ်ငန်းများ၊ စီမံကိန်းများကို လုပ်ဆောင်နေသည့် ရွာအတွင်း ရွာပြင်ပရှိအဖွဲ့အစည်းများကို သိရှိနားလည်စေရန်နှင့် ၎င်းအဖွဲ့အစည်းများ၏အားဖြင့် ဖွံ့ဖြိုးရေးလုပ်ငန်းများကို ချိတ်ဆက်လုပ်ဆောင်နိုင်စေရန်ဆွေးနွေးခြင်း။
၅	ပင့်ကူအိမ်သုံးသပ်ခြင်း (Spider Web)	21.2.2016	အမျိုးသား/ အမျိုးသမီး အုပ်စု	62	-	62	- ကျေးရွာအတွင်းရှိ အမျိုးသမီး၊ အမျိုးသားများ၏ အခန်းကဏ္ဍကို သိရှိနိုင်ရန်နှင့် ၎င်းတို့ကိုယ်တိုင်ဖွံ့ဖြိုးတိုးတက်ရေးလုပ်ဆောင်ရာတွင်ကြုံတွေ့နေသည့် အားနည်းချက်များ၊ ဆိုးကျိုးများကို သိရှိနားလည်စေရန်။
၆	ပြဿနာသစ်ပင် (Problem Tree)	21.2.2016	အမျိုးသား/ အမျိုးသမီး အုပ်စု	62	69	131	- ကျေးရွာဖွံ့ဖြိုးတိုးတက်ရေးလုပ်ငန်းများလုပ်ဆောင်ရာတွင် ကြုံတွေ့နေရသည့် လိုအပ်ချက် များ၊ အခက်အခဲများ၊ ပြဿနာ များအား အကြောင်း၊ အကျိုးဆက်စပ်ဖြစ်တည်နေသည့် သဘောသဘာဝအား ပြဿနာသစ်ပင်နည်းလမ်းအား အသုံးပြု၍ဆွေးနွေးခြင်း။
၇	ပင့်ကူအိမ်သုံးသပ်ခြင်း (Cob Web)	21.2.2016	အမျိုးသမီး အဖွဲ့/ အမျိုးသား အဖွဲ့	-	69	69	- ကျေးရွာအတွင်းရှိ အမျိုးသမီး၊ အမျိုးသား များ၏အခန်းကဏ္ဍကို သိရှိနိုင်ရန်နှင့် ၎င်းတို့ကိုယ်တိုင်ဖွံ့ဖြိုးတိုးတက်ရေးလုပ်ဆောင်ရာတွင် ကြုံတွေ့နေသည့် အားနည်းချက်များ၊ ဆိုးကျိုးများကို သိရှိနားလည်စေရန်။

လူထုပတ်ဝန်းကျင်စီမံကိန်းလုပ်ငန်းအကောင်အထည်ဖော်မှုအစီအစဉ်  
(ခရိုက်နီးဟုကျေးရွာအုပ်စု၊ တော်ပကောက်ကျေးရွာ)

# ၆။ ကျေးရွာဖွံ့ဖြိုးရေးအစီအစဉ်အတွက်အသုံးပြုခဲ့သော PRA Tools များနှင့် တစ်ခုချင်းစီအတွက် သုံးသပ်ချက်များ

## ၆.၁ အရင်းအမြစ်ပြမြေပုံ

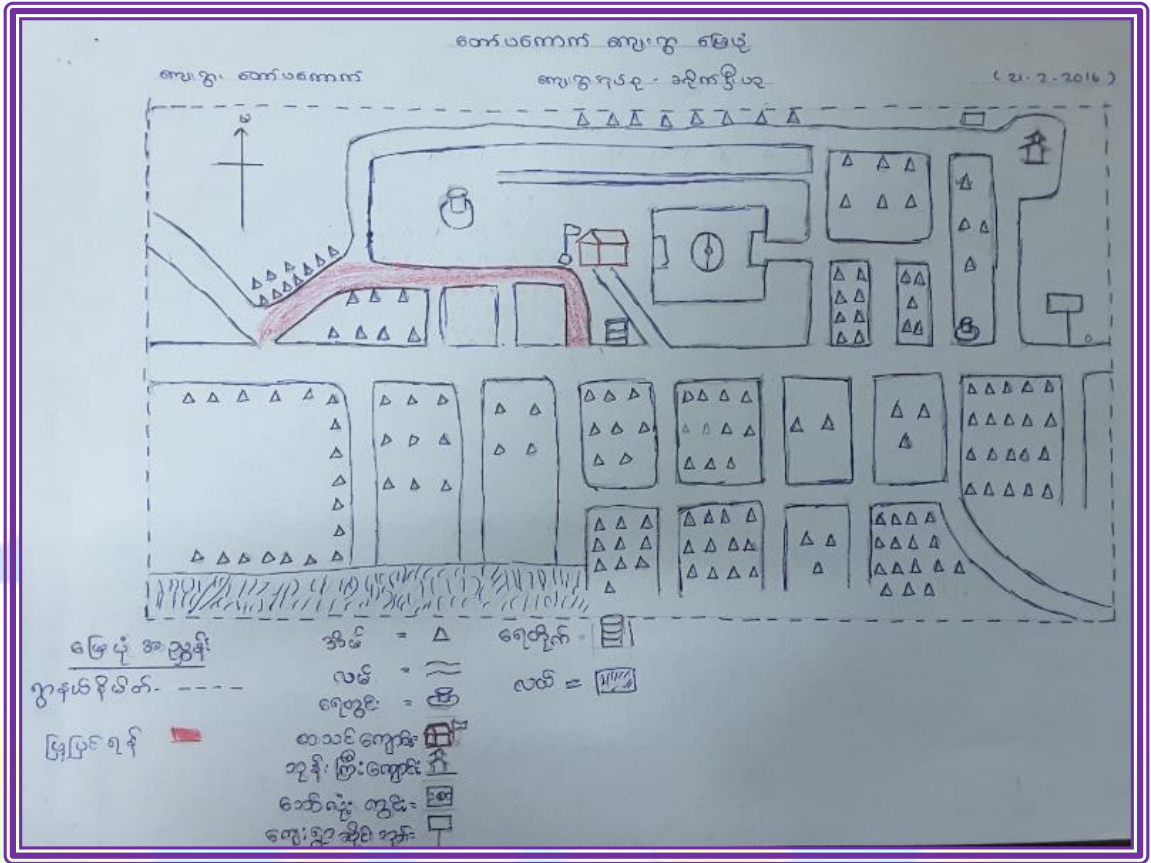

### တော်ပကောက်ကျေးရွာ၏ လူမှုရေးနှင့်အရင်းအမြစ်ပြမြေပုံ သုံးသပ်ချက်

မွန်ပြည်နယ်၊ ချောင်းဆုံမြို့နယ်၊ ခရိုင်နီးဟုကျေးရွာအုပ်စု၊ တော်ပကောက်ကျေးရွာတွင် အိမ်ထောင်စုပေါင်း (၂၁၁) စု၊ လူဦးရေ ၁၀၄၀ ဦးရှိပြီး မွန်လူမျိုးများ နေထိုင်ကြသည်။ အဓိက အသက်မွေးဝမ်းကျောင်း လုပ်ငန်းအနေဖြင့် လယ်လုပ်ငန်း၊ ရေလုပ်ငန်း၊ ပန်းရံလုပ်ငန်းနှင့် ကျားသား အလုပ်တို့ဖြင့် အသက်မွေးဝမ်းကျောင်းပြုကြသည်။ ကြက်၊ ဘဲ၊ နွား မွေးမြူရေးလုပ်ငန်းများကို အသင့်အတင့် လုပ်ကိုင်ကြသည်။

ကျေးရွာအတွင်းတွင် အခြေခံအဆောက်အအုံများအနေဖြင့် အသင့်အတင့်ရှိသော်လည်း အချို့သော အခြေခံအဆောက်အအုံများမှာ ပြုပြင်ရန် လိုအပ်နေသည်။ ရွာလယ်လမ်းမှ လမ်းခွဲမြေနှိပ်လမ်းမှာ ပြုပြင်ရန် လိုအပ်သည်။ စာသင်ကျောင်းမှာ ကျောင်းသားဦးရေနှင့် မလုံလောက်သောကြောင့် တိုးချဲ့ရန် လိုအပ်သည်။

လူထုဗဟိုပြုစီမံကိန်းလုပ်ငန်းအကောင်အထည်ဖော်မှုအစီအစဉ်  
 (ခရိုင်နီးဟုကျေးရွာအုပ်စု၊ တော်ပကောက်ကျေးရွာ)





- နာရေးကူညီမှုအဖွဲ့ ။ ကျေးရွာနာရေးအဖွဲ့သည် ကျေးရွာအတွင်း နာရေး လုပ်ငန်းများတွင် အဓိကဦးဆောင်လုပ်ပေးသည်။
- ကျေးလက်ဦးစီးအဖွဲ့ ။ ကျေးလက်ဦးစီးအဖွဲ့ ကျေးရွာအတွင်းရေရရှိရေးတွင်ထောက်ပံ့ပေးခြင်း၊ ကျေးရွာတွင်လိုအပ်လျက်ရှိသည့် လမ်း၊ တံတားများ၊ ရေတွင်းရေကန်များ ပြုပြင် ဆောင်ရွက်ပေးခြင်း။
- ပညာရေးဦးစီးဌာန ။ မူလတန်းပညာရေးကို တာဝန်ယူ သင်ကြားနိုင်ရန် ဆောင်ရွက်ခြင်း။
- မီးသတ်အဖွဲ့ ။ ကျေးရွာအတွင်း မီးဘေးကင်းရှင်းရေးနှင့် လုံခြုံရေးအတွက် ဆောင်ရွက်လျက်ရှိသည်။
- လူငယ်ပရဟိတအဖွဲ့ ။ ကျေးရွာတွင်းရှိ သာရေး၊ နာရေး၊ ကျန်းမာရေး၊ ပညာရေး၊ စသည်တို့ကို ကူညီပေးလျက်ရှိသည်။
- ကလေးသူငယ် စောင့်ရှောက်ရေးအဖွဲ့ ။ Save the Children မှ ဖွဲ့စည်းပေးထားပြီး ကလေးသူငယ် အခွင့်အရေးအတွက် အသိပညာပေးခြင်း။
- လမ်းသစ်ဖောင်ဒေးရှင်း ။ ကျန်းမာရေး အသိပညာပေးခြင်းလုပ်ငန်းများကို ဆောင်ရွက်ပေးခဲ့သည်။

၆.၃ နေအင်အားအဆင့်သတ်မှတ်ခြင်း

၂၅၅ နေ အဆင့်သတ်မှတ်ခြင်း

ခရိုင်	နေအင်အားအဆင့်သတ်မှတ်ခြင်း	ပျက်စီးမှု	မိန့်ထားရမည့်
၁။ နထက်တနီစား	လယ် (၁၀၀) ဧက အထက် ၊ ဆော်လမြို့ ၊ သနိုခေတ် ၊ သိုဒိုကယ်တစ်ထပ်ခေါင်း ၊ ဒုတိယထပ်ခေါင်း ၊ ဖျတ်ဆောင်နီမိတ်		(၂၀၀) မိန့်
၂။ နလယ်လတ်	လယ် (၁၀၀) ဧက အထက် ၊ သိုဒိုကယ် ၊ ဖျတ်ဆောင်နီမိတ်		(၅၀၀) မိန့်
၃။ နခြေခံ	တံမြစ် ၊ မုတ်လက်လည်/လက်အား		(၁၄၀) မိန့်

လူထုပဟိုပြုစီမံကိန်းလုပ်ငန်းအကောင်အထည်ဖော်မှုအစီအစဉ်  
(ခရိုင်နီးဟုကျေးရွာအုပ်စု၊ တော်ပကောက်ကျေးရွာ)

### တော်ပကောက်ကျေးရွာ၏ နေအင်အားအဆင့်သတ်မှတ်ခြင်းသုံးသပ်ချက်

တော်ပကောက်ကျေးရွာတွင် အိမ်ထောင်စု (၂၁၁) စုရှိပြီး အသက်မွေးဝမ်းကျောင်း လုပ်ငန်း အဖြစ် လယ်ယာစိုက်ပျိုးရေးလုပ်ငန်း၊ ရေလုပ်ငန်း၊ မွေးမြူရေးလုပ်ငန်း၊ အရောင်းအဝယ် လုပ်ငန်းနှင့် ကျားသားလုပ်ငန်း များကို အဓိကလုပ်ကိုင်ကြသည်။

လယ်ဧက (၁၀)အထက်၊ တစ်ထပ်တိုက်၊ နှစ်ထပ်တိုက်၊ ပျဉ်ထောင်သွပ်မိုးအိမ်၊ ဆန်စက်၊ ဆိုင်ကယ်၊ ထော်လာဂျီ၊ ပိုင်ဆိုင်သော မိသားစုများမှာ အိမ်ထောင်စု (၂၀)စု ရှိသည်။ လယ်ဧက (၁၀)အောက်၊ ပျဉ်ထောင်အိမ်၊ ဆိုင်ကယ်၊ ပိုင်ဆိုင်သော မိသားစုများမှာ အိမ်ထောင်စု (၅၀)စု ရှိသည်။

တဲအိမ်ပိုင်ဆိုင်သော ခေါင်းရွက်ဗျက်ထိုးသည်၊ ကျားသားအလုပ်သမား မိသားစုများမှာ အိမ်ထောင်စု (၁၄၀)စု ရှိသည်။

### ၆.၄ ပင့်ကူအိမ်သုံးသပ်ခြင်း

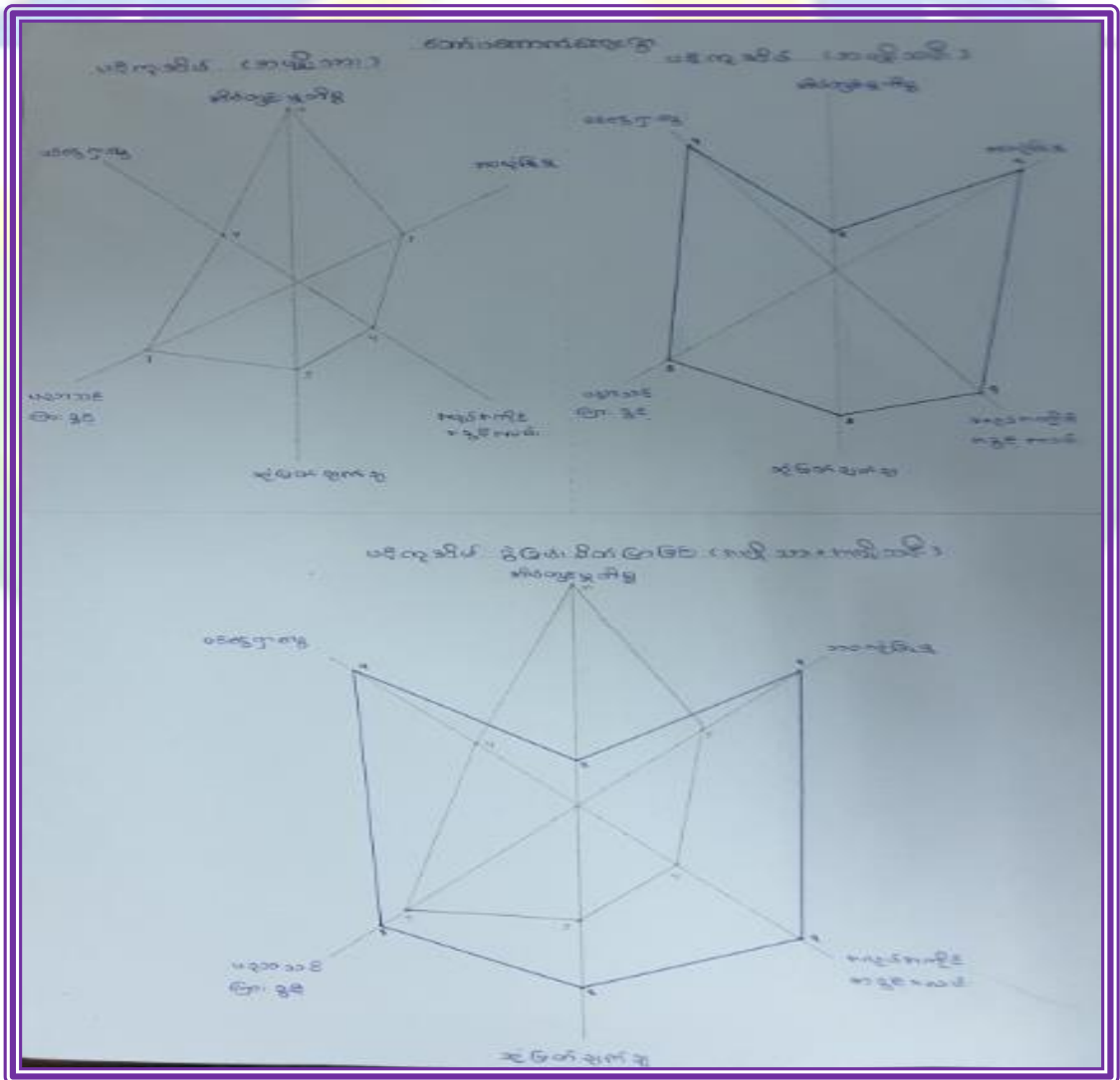

လူထုဗဟိုပြုစီမံကိန်းလုပ်ငန်းအကောင်အထည်ဖော်မှုအစဉ် (ခရိုက်နီးဟုကျေးရွာအုပ်စု၊ တော်ပကောက်ကျေးရွာ)

**တော်ပကောက်ကျေးရွာ ပင့်ကူအိမ်သုံးသပ်ခြင်း**

မွန်ပြည်နယ်၊ ချောင်းဆုံမြို့နယ်၊ ခရိုက်နီးဟုကျေးရွာအုပ်စု၊ တော်ပကောက်ကျေးရွာ၏ အမျိုးသား၊ အမျိုးသမီးများ၏ ပင့်ကူအိမ်သုံးသပ်ချက်ကို အကြောင်းအရာ (၆) ခု၊ အဆင့် (၁၀) ဆင့်ဖြင့် အကဲဖြတ် ဆန်းစစ်ခဲ့ပါသည်။

**၁။ ဘဝလုံခြုံမှု**

တကူတာကျေးရွာအတွင်းရှိ အမျိုးသားနှင့် အမျိုးသမီးများ၏ ဘဝလုံခြုံမှုအပိုင်းမှာ ကွာဟချက်ရှိကြောင်းတွေ့ရသည်။ အကြောင်းမှာ အမျိုးသမီးများသည် သဘာဝခန္ဓာကိုယ်ဖွဲ့ စည်း တည်ဆောက်ပုံအရလည်းကောင်း၊ ခွန်အားအရလည်းကောင်း အမျိုးသားများထက် အားနည်းနေ သောကြောင့်ဖြစ်ကြောင်း ဆွေးနွေးကြသည်။

**၂။ အလုပ်အကိုင်အခွင့်အလမ်း**

အလုပ်အကိုင်အခွင့်အလမ်းတွင်လည်း အမျိုးသားများသည် အမျိုးသမီးများထက် အခွင့်အရေး သာလွန်ကြောင်း တွေ့ရှိရသည်။ အကြောင်းမှာ အမျိုးသားများသည် လုပ်ငန်းစုံကို နေ့ညမရွေး လုပ်ကိုင် နိုင်သောကြောင့် ဖြစ်သည်။

**၃။ ဆုံးဖြတ်ချက်ချပိုင်ခွင့်**

ဆုံးဖြတ်ပိုင်ခွင့်တွင် အမျိုးသားများ၏အခန်းကဏ္ဍနှင့် အမျိုးသမီးများ၏အခန်းကဏ္ဍသည် ကွာခြားကြောင်းတွေ့ရသည်။ အကြောင်းမှာ အမျိုးသမီးများသည် အိမ်မှုကိစ္စများနှင့်သာ အချိန်ပြည့် လုပ်ဆောင်နေရပြီး ဝင်ငွေမရှာဖွေနိုင်သောကြောင့် ဝင်ငွေရှာနိုင်သော အမျိုးသားများ၏ ဆုံးဖြတ် ချက်ချမှုကိုသာ ဦးစားပေးရသောကြောင့် ဖြစ်သည်။

**၄။ ပညာသင်ကြားခွင့်**

ပညာသင်ကြားခွင့်အပိုင်းတွင် အမျိုးသမီးများနှင့် အမျိုးသားများသည် အခွင့်အရေးမှာ တန်းတူ နီးပါးခန့် တူညီနေကြောင်း တွေ့ရှိရသည်။

**၅။ မိသားစုဝင်ငွေရှာဖွေခြင်း**

မိသားစုဝင်ငွေရှာဖွေခြင်းအပိုင်းတွင် အမျိုးသားများက အမျိုးသမီးများထက် ပိုမို၍အခွင့်အလမ်း ရှိကြောင်းတွေ့ရှိရသည်။ အကြောင်းမှာ အမျိုးသမီးများသည် အိမ်တွင်းလုပ်ငန်းများဖြင့်သာ လုပ်ကိုင်နေကြပြီး ပြင်ပစီးပွားရှာဖွေခြင်းတွင် အမျိုးသားများကသာ လုပ်ကိုင်နေကြသည်မှာ အစဉ် အဆက်ကတည်းဖြစ်သဖြင့် မိသားစုဝင်ငွေရှာဖွေခြင်းသည် အမျိုးသားများနှင့်သာလျှင် သက်ဆိုင်သလို ဖြစ်နေကြောင်းတွေ့ရသည်။

လူထုဗဟိုပြုစီမံကိန်းလုပ်ငန်းအကောင်အထည်ဖော်မှုအစဉ်  
(ခရိုက်နီးဟုကျေးရွာအုပ်စု၊ တော်ပကောက်ကျေးရွာ)

### ၆။ အိမ်မှုကိစ္စ

အိမ်မှုကိစ္စတွင် အမျိုးသမီးများသည် အမျိုးသားများထက် ပိုမိုလုပ်ဆောင်နိုင်စွမ်းရှိကြ သည်။ အဆင့် သတ်မှတ်ချက်အနေဖြင့် အမျိုးသမီးများသည် လုပ်ဆောင်နိုင်စွမ်း အဆင့် (၁၀) တွင်ရှိပြီး အမျိုးသားများသည် အဆင့် (၂) တွင်သာရှိသည်။ ထိုသို့ကွာဟခြင်းမှာ အိမ်မှုကိစ္စအလုပ်သည် အမျိုးသမီးအလုပ်၊ အမျိုးသမီးနှင့် သာသက်ဆိုင်သည်ဟု လူမှုအသိုက်အဝန်းတစ်ခုလုံးက အစဉ် အဆက်ကတည်းက လက်ခံထားသောကြောင့်ဖြစ်သည်။

### ၆.၅ ရာသီခွင်ပြဇယား

ရာသီခွင်ပြဇယား

အခြားဥစ္စာအပူပေး - တော်ပကောက်      ရာသီခွင်အပူပေး - ခရိုက်နီးဟု      (၂၀၂၁-၂၀၂၆)

ရာသီ	အပူပေး	အပူပေး	အပူပေး	အပူပေး	အပူပေး	အပူပေး	အပူပေး	အပူပေး	အပူပေး	အပူပေး	အပူပေး	အပူပေး	အပူပေး	အပူပေး	အပူပေး	အပူပေး	အပူပေး	အပူပေး
၁. ခြုံဆော်	☀️																	
၂. ရာသီ	☀️	☀️	☀️	☀️	☀️	☀️	☀️	☀️	☀️	☀️	☀️	☀️	☀️	☀️	☀️	☀️	☀️	☀️
၃. လယ်		🌾	🌾	🌾	🌾	🌾	🌾	🌾	🌾	🌾	🌾	🌾	🌾	🌾	🌾	🌾	🌾	🌾
၄. အပူပေး	✓	✓	✓	✓	✓	✓	✓	✓	✓	✓	✓	✓	✓	✓	✓	✓	✓	✓
၅. ကျန်းမာရေး	+	+																
၆. အပူပေး	☀️	☀️	☀️															
၇. ဝန်ဆောင်မှု																		

☀️ = ခြုံဆော်      🌾 = လယ်      + = ကျန်းမာရေး  
 ☀️ = အပူပေး      ☀️ = အပူပေး      ☀️ = အပူပေး  
 ☀️ = အပူပေး      ☀️ = အပူပေး      ☀️ = အပူပေး

### တော်ပကောက်ကျေးရွာ ရာသီခွင်ပြဇယား သုံးသပ်ချက်

မွန်ပြည်နယ်၊ ချောင်းဆုံမြို့နယ်၊ ခရိုက်နီးဟုကျေးရွာအုပ်စု၊ တော်ပကောက်ကျေးရွာ၏ ရာသီဥတု အခြေအနေမှာ တန်ခူးလနှင့် ကဆုန်လတွင် အလွန်ပူပြင်းသည်။ ကဆုန်လပြည့်ကျော်မှ သီတင်းကျွတ်လဆန်းပိုင်း အထိမှာ မိုးရာသီဖြစ်သည်။ တန်ဆောင်မုန်းလမှ ပြာသိုလအထိမှာ ဆောင်းဥတုဖြစ်သည်။

လူထုပဟိုပြုစီမံကိန်းလုပ်ငန်းအကောင်အထည်ဖော်မှုအစီအစဉ်  
(ခရိုက်နီးဟုကျေးရွာအုပ်စု၊ တော်ပကောက်ကျေးရွာ)

အဓိကစီးပွားရေးဖြစ်သည့် လယ်လုပ်ငန်းကို ကဆုန်လဆုတ်တွင် စတင်ပျိုးလုပ်ကိုင်ပြီး နယုန်လတွင် ပျိုးချလုပ်ဆောင်သည်။ ဝါဆိုလတွင် စတင်စိုက်ပျိုးပြီး တန်ဆောင်မုန်းလတွင် ရိတ်သိမ်းသည်။ တစ်နိုင်တစ်ပိုင် ကြက်၊ ဘဲ၊ နွား၊ မွေးမြူရေးကို တစ်နှစ်ပတ်လုံး မွေးမြူကြသည်။

နတ်တော်လသည် စပါးသိမ်းချိန်ဖြစ်သောကြောင့် လယ်သမားများ ဝင်ငွေအများဆုံးလ ဖြစ်သည်။ အခြား လက်သမား၊ ပန်းရံသမားများသည် သီတင်းကျွတ်လမှ ကဆုန်လအထိ အလုပ်အကိုင် ရရှိကြသည်။

ပြာသိုလတွင် ကျေးရွာဘုရားပွဲ၊ တန်းခူးလတွင် သင်္ကြန်ပွဲတော်ကို ကျင်းပကြသည်။

### ၆.၆ ပြဿနာသစ်ပင်

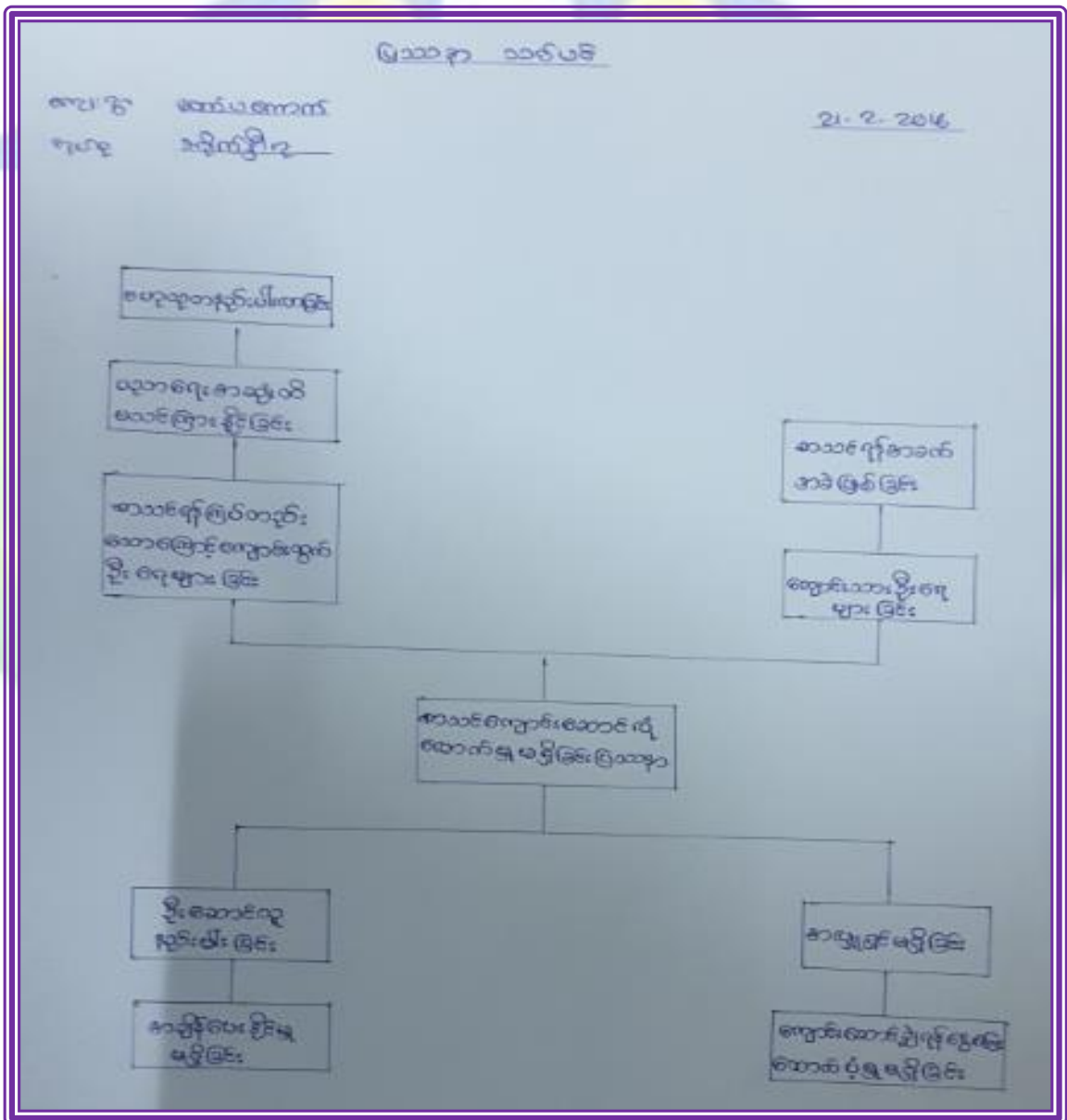

လူထုပညာပြုစီမံကိန်းလုပ်ငန်းအကောင်အထည်ဖော်မှုအစဉ် (ခရိုက်နီးဟုကျေးရွာအုပ်စု၊ တော်ပကောက်ကျေးရွာ)

### တော်ပကောက်ကျေးရွာမှ ပြဿနာသစ်ပင်သုံးသပ်ချက်

ကျေးရွာ၏လက်ရှိကြုံတွေ့နေရသောပြဿနာ၊ အခက်အခဲများမှာ စာသင်ကျောင်းဆောင် မလုံလောက်ခြင်း ဖြစ်သည်။

စာသင်ကျောင်းဆောင် မလုံလောက်ခြင်းမှာ တက်ရောက်နေသော ကျောင်းသားဦးရေ များပြား လာခြင်းကြောင့် ဖြစ်သည်။ စာသင်ကျောင်းဆောင် တိုးချဲ့ရန်အတွက် အလှူရှင်မရှိခြင်း၊ ရံပုံငွေမရှိခြင်း၊ ဦးဆောင်မည့်သူနည်းပါးခြင်းတို့ကြောင့် ပြုလုပ်နိုင်ခြင်းမရှိပေ။ ထို့ကြောင့် ကျေးရွာ လူထုများအနေဖြင့် လက်ရှိဘဏ္ဍာရေးနှစ်တွင် ဦးစားပေးလုပ်ငန်း အနေဖြင့် စာသင်ကျောင်းဆောင် တိုးချဲ့ရန် လျာထားသည်ကို တွေ့ရသည်။

### ၆.၇ ပိုင်ဆိုင်မှုနှင့်ထိန်းချုပ်မှု

လားရှိုးပြည်နယ်၊ ကညာခွဲမြစ်၊ မိမိအခြေ (အောက်ပိုင်း)

ကုမ္ပဏီကုမ္ပဏီ ကုမ္ပဏီ			အုပ်စုအရက်ချက်		
ကုမ္ပဏီအမည်	ကုမ္ပဏီအမည်	ကုမ္ပဏီအမည် + ကုမ္ပဏီအမည်	ကုမ္ပဏီအမည်	ကုမ္ပဏီအမည်	ကုမ္ပဏီအမည် + ကုမ္ပဏီအမည်
- ဘဏ္ဍာရေးဦးစီးဌာန	- ဘဏ္ဍာရေးဦးစီးဌာန	- ဘဏ္ဍာရေးဦးစီးဌာန	- ဘဏ္ဍာရေးဦးစီးဌာန	- ဘဏ္ဍာရေးဦးစီးဌာန	- ဘဏ္ဍာရေးဦးစီးဌာန
- စာသင်ကျောင်း	- စာသင်ကျောင်း	- စာသင်ကျောင်း	- စာသင်ကျောင်း	- စာသင်ကျောင်း	- စာသင်ကျောင်း
- လမ်း	- လမ်း	- လမ်း	- လမ်း	- လမ်း	- လမ်း
- မြေအကျိုးခွမ်းခံရခွင့်	- မြေအကျိုးခွမ်းခံရခွင့်	- မြေအကျိုးခွမ်းခံရခွင့်	- မြေအကျိုးခွမ်းခံရခွင့်	- မြေအကျိုးခွမ်းခံရခွင့်	- မြေအကျိုးခွမ်းခံရခွင့်
- လုပ်ငန်း	- လုပ်ငန်း	- လုပ်ငန်း	- လုပ်ငန်း	- လုပ်ငန်း	- လုပ်ငန်း
- စားနပ်ရိက္ခာ	- စားနပ်ရိက္ခာ	- စားနပ်ရိက္ခာ	- စားနပ်ရိက္ခာ	- စားနပ်ရိက္ခာ	- စားနပ်ရိက္ခာ

ဦးစားဦးစွာ ဦးစီးဌာန - မိမိအခြေ

### တော်ပကောက်ကျေးရွာ ပိုင်ဆိုင်မှုနှင့် ထိန်းချုပ်မှု သုံးသပ်ချက်

ကျေးရွာအတွင်းရှိ အရင်းအမြစ်များကို ပိုင်ဆိုင်မှုနှင့် ထိန်းချုပ်မှုတွင် အမျိုးသား/အမျိုးသမီးများ မှာ အချို့သောအကြောင်းအရာအနည်းအကျဉ်းမှအပ ကွာဟချက်ကြီးမားခြင်းမရှိသည်ကိုတွေ့ရသည်။ ၎င်းပိုင်ဆိုင်မှုနှင့် ထိန်းချုပ်မှုအရ အမျိုးသား/သမီးများ၏ အခန်းကဏ္ဍမှာ တန်းတူညီမျှမှုရှိနေသည်ကို တွေ့ရသည်။

လူထုပတ်ဝန်းကျင်ဆိုင်ရာလုပ်ငန်းအကောင်အထည်ဖော်မှုအစီအစဉ်  
(ခရိုင်နီးဟုကျေးရွာအုပ်စု၊ တော်ပကောက်ကျေးရွာ)

၇။ ကျေးရွာဖွံ့ဖြိုးရေးကော်မတီဝင်များရွေးချယ်ခြင်းနှင့် ကျေးရွာဖွံ့ဖြိုးရေးအစီအစဉ် ဆောင်ရွက်မှုမှတ်တမ်းခါတ်ပုံများ



လူထုပဟိုပြုစီမံကိန်းလုပ်ငန်းအကောင်အထည်ဖော်မှုအစီအစဉ် (ခရိုက်နီးဟုကျေးရွာအုပ်စု၊ တော်ပကောက်ကျေးရွာ)





လူထုဗဟိုပြုစီမံကိန်းလုပ်ငန်းအကောင်အထည်ဖော်မှုအစီအစဉ်  
(ခရိုက်နီးဟုကျေးရွာအုပ်စု၊ တော်ပကောက်ကျေးရွာ)

၈။ ကျေးရွာဖွံ့ဖြိုးရေးကော်မတီဝင်များစာရင်း

စဉ်	စီ/ထောက်ကော်မတီ	ရာထူး	အမည်	မှတ်ချက်
၁	စီ/ထောက်ကော်မတီ	ဥက္ကဋ္ဌ	ဦးအောင်နိုင်ဦး	
			ဒေါ်အိမာခိုင်	
၂	ဝယ်ယူရေးဆပ်ကော်မတီ	အဖွဲ့ခေါင်းဆောင်	ဦးခင်မောင်ဌေး	
		အဖွဲ့ဝင်	ဦးထွေးသန်း	
		အဖွဲ့ဝင်	ဒေါ်ဝင်းခိုင်	
၃	လုပ်ငန်းလည်ပတ်ရေးနှင့် ပြုပြင်ထိန်းသိမ်းရေးကော်မတီ	အဖွဲ့ခေါင်းဆောင်	ဦးအောင်မြင့်စိန်	
		အဖွဲ့ဝင်	ဦးစိုးလွင်	
		အဖွဲ့ဝင်	ဒေါ်ဝင်းဝင်းအေး	
၄	စောင့်ကြည့်ကြီးကြပ်ရေးကော်မတီ	အဖွဲ့ခေါင်းဆောင်	ဦးအေးမြင့်	
		အဖွဲ့ဝင်	ဦးနေဝင်း	
		အဖွဲ့ဝင်	ဒေါ်မြင့်စန်း	
၅	အကြံပြုတိုင်ကြားရေးကော်မတီ	အဖွဲ့ခေါင်းဆောင်	ဦးဘစိန်	
		အဖွဲ့ဝင်	ဒေါ်သွယ်သွယ်စိုး	
၆	ကျေးရွာငွေစာရင်းကိုင်	စာရင်းကိုင်	ဦးမြတ်စိုး	
၇	စေတနာ့ဝန်ထမ်း		ဦးစိုးကြည်	
	စေတနာ့ဝန်ထမ်း		ဒေါ်သန္တာထွေး	

လူထုဗဟိုပြုစီမံကိန်းလုပ်ငန်းအကောင်အထည်ဖော်မှုအစီအစဉ်  
(ခရိုက်နီးဟုကျေးရွာအုပ်စု၊ တော်ပကောက်ကျေးရွာ)

၉။ ကျေးရွာအချက်အလက် (ပုံစံ-၁)

ပုံစံ-၁ ကျေးရွာအခြေခံအချက်အလက်များ (Form PC 1)

လက်ညှိုးနှိပ်ခွင့်/ကျေးရွာတစ်ရွာသို့ ပထမဆုံး မိတ်ဆက်ပေးသွားရောက်သောအခါ လူထုစည်းရုံးရေးမှူးသည် ကျေးရွာခေါင်းဆောင်များအားကျေးရွာအချက်အလက်များကိုမေတ္တာရပ်ခံပြောစကားစံပုံစံဖြင့်ကျေးရွာအချက်အလက်များကိုမိမိကိုင်ဆောင်စဉ်အထက်ဖော်ပြပါစကားစံပုံစံဖြင့်စီမံကိန်းမိတ်ဆက်အစည်းဝေးတွင် လူထုစည်းရုံးရေးမှူးသည် ကျေးရွာအချက်အလက်များအားစစ်စစ် ဖြည့်စွက်ရန်အောင်မြင်စေရမည်။ ဤစကားစံတွင် လူထုစည်းရုံးရေးမှူးမှ သဘာဝအချက်အလက်အပေါ် Tablets မှတစ်ဆင့် ဖြည့်သွင်းရမည်။

ကျေးရွာအုပ်စုအမည် ဦးဆိုးမြင့်ဦး	ကျေးရွာအုပ်စုအမှတ်အမှန်းနံပါတ် ၀၅-၇၈၇၀၇၇၃၄၇	လူထုစည်းရုံးရေးမှူး၏အမည် ဖိုးစိုးဝင်း
ပြည်နယ်တိုင်းဒေသကြီး ဧရာဝတီ	မြို့နယ် ဧရာဝတီ	ကျေးရွာအုပ်စု အိုက်ဦးမုဒ
		ကျေးရွာ ဆက်ပေးကော်

က. လူဦးရေ

လူမျိုးစု	အိမ်ထောင်စုအရေအတွက်	ကိုးကွယ်သည့်ဘာသာ	အိမ်ထောင်စုအရေအတွက်
လူမျိုးစု (၁) မြန်မာ	၃၅	ဘာသာ(၁) ဗုဒ္ဓဘာသာ	၃၅
လူမျိုးစု (၂) -----		ဘာသာ(၂) -----	
လူမျိုးစုစုစု -----		ဘာသာစုစု -----	

	အမျိုးသား(အရေအတွက်)	အမျိုးသမီး(အရေအတွက်)
လူဦးရေ	၅၂၃	၅၃၈
အိမ်ထောင်စုဦးရေ	၁၇၈	၁၇၈

(ခ) လက်လှမ်းမီအသုံးပြုနိုင်သည့်အဆောက်အအုံများ

စာသင်ကျောင်း	အမှတ်ပြင်ပ	ကျန်းမာရေး	အမှတ်ပြင်ပ	ဘာသာရေးအဆောက်အအုံ	အမှတ်ပြင်ပ
အထက်တန်းကျောင်း	<input type="checkbox"/>	ဆေးရုံ	<input type="checkbox"/>	စေတီ	<input checked="" type="checkbox"/>
အလယ်တန်းကျောင်း	<input type="checkbox"/>	ကျန်းမာရေးဌာန	<input type="checkbox"/>	ဘုန်းကြီးကျောင်း	<input checked="" type="checkbox"/>
ပထမတန်းကျောင်း	<input checked="" type="checkbox"/>	ကျန်းမာရေးဌာနခွဲ	<input type="checkbox"/>	ဟိန္ဒူဘုရားကျောင်း	<input type="checkbox"/>
မူလကျောင်း	<input checked="" type="checkbox"/>	ဆေးပေးခန်း	<input type="checkbox"/>	ခရစ်ယာန်ကျောင်း	<input type="checkbox"/>
အခြား	<input type="checkbox"/>	အခြား	<input type="checkbox"/>	ဝတ်	<input type="checkbox"/>
				အခြား	<input type="checkbox"/>
မှတ်စုကတ်		မှတ်စုကတ်		မှတ်စုကတ်	

လူထုဗဟိုပြုစီမံကိန်းလုပ်ငန်းအကောင်အထည်ဖော်မှုအစီအစဉ်  
(ခရိုက်နီးဟုကျေးရွာအုပ်စု၊ တော်ပကောက်ကျေးရွာ)

(ဂ) ကျွမ်းကျင်သူများမှတ်တမ်း ၊ ကျေးဇူးတင်နေထိုင်သော သို့မဟုတ် ကြမ်းပြုမှုလုပ်ဆောင်သော ကျွမ်းကျင်သူများ

(၁) တာဝန်ကောင်း			(၂) ကျွမ်းကျင်မှု			(၃) လက်မှု ယုတ္တရည်		
	ရွာတွင်နေထိုင်သူ	အခြားရွာမှလာသူ		ရွာတွင်နေထိုင်သူ	အခြားရွာမှလာသူ		ရွာတွင်နေထိုင်သူ	အခြားရွာမှလာသူ
မှလတာန်ပြင်ဆင်ဆရာမ	<input type="checkbox"/>	<input checked="" type="checkbox"/>	ဆရာမ	<input type="checkbox"/>	<input type="checkbox"/>	လက်ထောက်	<input checked="" type="checkbox"/>	<input checked="" type="checkbox"/>
အထက်တန်းပြဆရာမ	<input type="checkbox"/>	<input type="checkbox"/>	လက်ထောက်ကျွမ်းကျင်မှု	<input type="checkbox"/>	<input type="checkbox"/>	ပန်ချီ	<input checked="" type="checkbox"/>	<input checked="" type="checkbox"/>
အလယ်တန်းပြဆရာမ	<input type="checkbox"/>	<input type="checkbox"/>	အသိပညာကျွမ်းကျင်မှု	<input type="checkbox"/>	<input checked="" type="checkbox"/>	လျှပ်စစ်ဆိုင်ရာ	<input type="checkbox"/>	<input checked="" type="checkbox"/>
မူကြိုဆရာမ	<input checked="" type="checkbox"/>	<input type="checkbox"/>	အသိပညာ	<input type="checkbox"/>	<input type="checkbox"/>	ဆောက်လုပ်သူ	<input checked="" type="checkbox"/>	<input checked="" type="checkbox"/>
အခြား	<input type="checkbox"/>	<input type="checkbox"/>	ပြင်ဆင်မှုကျွမ်းကျင်သူ (၁) / (၂)	<input checked="" type="checkbox"/>	<input type="checkbox"/>	တက်ပြင်ဆရာ	<input checked="" type="checkbox"/>	<input checked="" type="checkbox"/>
မှတ်စုတ်	၂၀၂၄.၀၉.၁၅ / ၂၀၂၄.၁၀.၁၇ (ပုံ ၂၀၂၄.၁၇)		မှတ်စုတ်			မှတ်စုတ်		

(ဃ) ကျေးဇူးတင်သူများ၏ နာမည်အစဉ်အစဉ် / ကျေးဇူးတင်မှုသည် ၎င်း၏ ကျေးဇူးတင်မှုနှင့် ဆက်သွယ်ထားသော နာမည်အစဉ်အစဉ် (အောက်ဖော်ပြပါပုံစံဖြင့်)

ကျောက်ကြီးလမ်း (ကျောက်စင်လမ်း)      ကညွှန်လမ်း      ကွန်းကန်လမ်း      မော်တော်ဆိုင်ကယ်လမ်း  
 ခြေသားလမ်း      လှည့်လမ်း      အခြား \_\_\_\_\_

(င) ကျေးဇူးတင်မှုပုံစံစုံစုံ

- (၁) လူထုတော်ကြီးပုံစံစုံစုံ ဤကျေးဇူးတင်မှုပုံစံစုံစုံ (ပိုင်ဆိုင်/မပိုင်/မသိ) စီမံခန့်ခွဲပါသလား?
- (၂) မှီခိုလျှင် ဤစီမံခန့်ခွဲမှုကို ယှဉ်တွင် ဝန်ထမ်းပြင်ဆင်ပါသနည်း? နှစ် ၂၀၂၄-၂၀၂၅ / မသိ
- (၃) ဤစီမံခန့်ခွဲမှု ပြုမည်ဟု ဆက်တင်ပြင်ဆင်ပါသလား? (ပြင်ဆင်သည်/မပြင်ဆင်) / မသိ

(စ) ဝန်ထောက်အစဉ်

- (၁) ဤကျေးဇူးတင်မှုပုံစံစုံစုံနှင့် ကျေးဇူးတင်မှုပုံစံစုံစုံ ပိုင်ဆိုင်/မပိုင်/မသိ
- (၂) ဤကျေးဇူးတင်မှုပုံစံစုံစုံနှင့် ကျေးဇူးတင်မှုပုံစံစုံစုံ ပိုင်ဆိုင်/မပိုင်/မသိ

အခြားကိစ္စရပ်တွင် ကြားရိန် ၂၀ မှီခို  
 ဆက်လက် (မော်တော်ဆိုင်ကယ်) မြေလှုပ်/လမ်း/မော်တော်ဆိုင်/ အခြား \_\_\_\_\_  
 ပိုင်ဆိုင်တွင် ကြားရိန် ၃၀ မှီခို  
 ဆက်လက် (မော်တော်ဆိုင်ကယ်) မြေလှုပ်/လမ်း/မော်တော်ဆိုင်/ အခြား \_\_\_\_\_

လူထုပဟိုပြုစီမံကိန်းလုပ်ငန်းအကောင်အထည်ဖော်မှုအစီအစဉ်  
 (ခရိုက်နီးဟုကျေးရွာအုပ်စု၊ တော်ပကောက်ကျေးရွာ)

(ဆ) ပတ်ဝန်းကျင်ဆိုင်ရာသဘာဝဘေးအန္တရာယ် -  
 ဤကျေးရွာတွင်ကြေညာခြင်းကိုသို့ သဘာဝဘေးအန္တရာယ်ကွဲပြားခြင်းရှိပါသလား  
 ( ဝန်ရှိပါ )  ရှိပါသည်  ရှိလျှင်ခေါ်ပြပါ

(ဂ) ကျေးရွာတွင် ခွဲစဉ်ထားသော အဖွဲ့အစည်းများ  
 လူထုပတ်ဝန်းကျင်ဆိုင်ရာ ဤကျေးရွာတွင် ကျေးရွာဖွံ့ဖြိုးရေးအတွက် အစိုးရ(သို့)ရွာသားများကိုင်တွင်(သို့) စီမံကိန်းထပ်စုမှုမှ ခွဲစဉ်ထားသည့် အဖွဲ့အစည်းများရှိပါသလား

(င) အကျွန်ုပ်တို့၏အသုံးပြုမှု၊ အချိန်၊ ဝန်ထမ်း၊ ခြံမြေ၊ စာ၊  
 (၂) သဘာဝကျေးရွာအုပ်စုအဖွဲ့အစည်း၊ လက်ထပ် အဖွဲ့အစည်း

ကျေးရွာခေါင်းဆောင် အမည် ဦးထွန်းမြင့်  
 လက်မှတ် [Signature] မ.ရ. ၁၇.၉. ၁၆

လူထုစည်းရုံးရေးမှူး အမည် မ.စ.စိ.အောင်  
 လက်မှတ် [Signature] မ.ရ. ၁၇.၉. ၂၀၁၆

၁၀။ စီမံကိန်းစက်ဝန်းအချိန်ဇယား (ပုံစံ-၂)

ပုံစံ ၈-၂ - စီမံကိန်းစက်ဝန်းအချိန်ဇယား (PC 2)

လမ်းညွှန်ခွာသတ်ဆိုင်ရာလူထုစည်းရုံးရေးမှူး/လက်ထောက်နည်းပညာနည်းပညာမှူးများမှ စီမံကိန်းစက်ဝန်းအထပ်စပ်စီမံ ဖြန့်ဝေခြင်းကျေးရွာနှင့် ကျေးရွာအုပ်စု အတွက်ညွှန်ကြားမှုဦးစီးဌာနသို့ရရှိရမည့်

စည်းရုံးရေးမှူး/ပန်ဆင်း အမည် မ.စ.စိ.အောင်  စက်ဝန်းအားအမှတ်ဖြစ်ပါ  စက်ဝန်း(၁)  စက်ဝန်း(၂)  စက်ဝန်း(၃)  စက်ဝန်း(၄)

ပြည်နယ်/တိုင်း ဧရာဝတီ မြို့နယ် ကျေးရွာအုပ်စု မ.ရ.က.၂.၂၁ ကျေးရွာ ခေတ်ပ.စကကက

စီမံကိန်းထောက်ခွန်အစည်းများ	မ.ရ.စွဲ		အစည်းအဝေးတွင်တက်ရောက်သူအရေအတွက်			
	ထောင်သည့်စန.	ပြီးဆုံးသည့်နေ့	အမျိုးသားအရေအတွက်	အမျိုးသမီးအရေအတွက်	အိမ်ထောင်စုအရေအတွက်	လူမျိုးစုတက်ရောက်သူအရေအတွက်နှင့် လူမျိုးစုအမည်
၁. ကျေးရွာစီမံကိန်း စိတ်ဆက်အစည်းအဝေး	၁၇.၉. ၁၆	၁၇.၉. ၁၆	၅၃	၇၅	၁၀၆	မ.မာ   ၅
၂. ကျေးရွာဖွံ့ဖြိုးရေး စီမံချက်ရေးဆွဲခြင်း အစည်းအဝေး	၂၁.၉. ၁၆	၂၁.၉. ၁၆	၆၂	၇၇	၁၃၉	မ.၇၄   ၁၅
၃. ကျေးရွာအုပ်စု လုပ်ငန်း ဆုံးဖြတ်ချက်ချသည့်အစည်းအဝေး	၂၅.၉. ၁၆	၂၅.၉. ၁၆	၁၃	၅	၂၈	-   -
၄. မြို့နယ်အဆင့်စီမံကိန်းရေးဆွဲရေးနှင့်အကောင်အထည်ဖော်ရေးကော်မတီ၏ စီမံကိန်း သုံးသပ်မှုအစည်းအဝေး			မရှိ	မရှိ	မရှိ	မရှိ
၅. မြို့နယ် စီမံကိန်းရေးဆွဲရေးနှင့်အကောင်အထည်ဖော်ရေးကော်မတီ၏ဆုံးဖြတ်မှုကို ရွာသို့ အသိပေးအကြောင်းကြားသည့်အစည်းအဝေး						
၆. စီမံကိန်းလုပ်ငန်းစီမံချက်ရေးဆွဲခြင်း အစည်းအဝေး	မရှိ	မရှိ	မရှိ	မရှိ	မရှိ	မရှိ
၆.၁။ စီမံကိန်းလုပ်ငန်း အကောင်အထည်ဖော်ရေးအစီအစဉ် ရေးဆွဲခြင်း						
၆. ၂။ ပယ်ပယ်ရေးအစီအစဉ် ရေးဆွဲခြင်း						

လူထုပတ်ဝန်းကျင်စီမံကိန်းလုပ်ငန်းအကောင်အထည်ဖော်မှုအစီအစဉ် (ခရိုင်ကိန်းဟုကျေးရွာအုပ်စု၊ တော်ပကောက်ကျေးရွာ)



လူထုဗဟိုပြုစီမံကိန်းစီမံကိန်းလက်ခွဲ  
အပိုင်း-၃ ၉.၉.၂၀၁၅

၄	ဘိုလာ (၁၁)	၈၂+၆	ဘိုလာ (၁၁) (၄၀) (၁၁)		
၅	စာအုပ်စာရိတ်	၈	စာအုပ်စာရိတ်		
၆	စာအုပ်စာရိတ်	၆	စာအုပ်စာရိတ်		

ဥက္ကဋ္ဌ၊ ကျေးရွာစီမံကိန်းအထောက်အကူပြုဌာနကော်မတီအထည်ပြုသည်။  
အထည်ပြုသူ ဦးစွာဦးစွာဦးစွာ လက်မှတ် ၀၅.၉. 21. 2. 20 16

၁၂။ ကျေးရွာအုပ်စုစီမံကိန်းလုပ်ငန်းခွဲရွေးချယ်ခြင်း (ပုံစံ-၄)

လူထုဗဟိုပြုစီမံကိန်းစီမံကိန်းလက်ခွဲ  
အပိုင်း-၃ ၉.၉.၂၀၁၅  
ပုံစံ ၈-၄ ကျေးရွာအုပ်စုစီမံကိန်းလုပ်ငန်းခွဲရွေးချယ်ခြင်းပုံစံ

လမ်းညွှန်ချက်။ ကျေးရွာအုပ်စုစီမံချက်ရေးဆွဲသည့်အစဉ်အခင်းတွင် ဤပုံစံအားလူထုစည်းရုံးရေးမှူး / လက်ထောက်နည်းမညာမှူးတို့၏ အကူအညီဖြင့်ပြင်ဆင်မှု ပြုနိုင်ရမည်။  
ဤပုံစံအားဖြင့်ရွေးချယ်ခြင်းသည် ကျေးရွာအုပ်စုစီမံချက်တွင် နောက်ဆက်တွဲအဖြစ်တွင်ထားရမည်။ CF ယူ အချက်အလက်များကို MIS သို့ ထည့်သွင်းရမည်။  
ကျေးရွာစီမံကိန်းရေးဆွဲရေး/ဝန်ထမ်းအစည်း ၆၆.၆.၆၆.၀၆

နေ့စွဲ ၁၆. ၇. ၂၀၁၆	ပြင်ဆင်/တိုင်း ဖွဲ့	ပြန်ပို့ စာရင်းအရ	စက်ဝန်းအားအမှတ်ဖြစ်ပေးပါ (V) ဝက်ဝန်း (၁) ဝက်ဝန်း (၂) ဝက်ဝန်း (၃) ဝက်ဝန်း (၄)
			ကျေးရွာအုပ်စု ၁၆.၈.၂၀၁၆

ကျေးရွာအုပ်စု	ထောက်ခွက်မည် လုပ်ငန်းများ	အတိုင်းအတာ	ခန့်မှန်း တိုက်ရိုက်အကျိုး ခံစားခွင့်ရှိသူများ	အဆိုပြုစာရင်းပြသ	ခန့်မှန်းကုန်ကျစရိတ်			စုစုပေါင်း
					စီမံကိန်းမှ ထည့်ဝင်မှု	ကျေးရွာမှ ထည့်ဝင်မှု	အခြားထည့်ဝင်မှု (ခေါ်ပြုပါ) ထည့်ဝင်ခငွ် အမည်/အဖွဲ့	
ရွှေစံ ကလိဖို	ကျေးရွာ ၂၁၀၀ ပျက်စီးရေး ၁၀၀၀	၄'၈' ၆'	၇၀၂	<input type="checkbox"/> ကျား <input type="checkbox"/> မ မကျား+မ	၅၀၀,၀၀၀/			၅၀၀,၀၀၀/
	ကျေးရွာ/ကျေးရွာ ၆,၆၆၆	၆'၆' ၆'	၆၀၀	<input type="checkbox"/> ကျား <input type="checkbox"/> မ မကျား+မ	၇၀၀,၀၀၀/			၇၀၀,၀၀၀/
	ကျေးရွာ/ကျေးရွာ ၆၆၆၆၆	၄၅'x၄၅'x၆' ၄၅'x၄၅'x၆'	၆၀၀	<input type="checkbox"/> ကျား <input type="checkbox"/> မ မကျား+မ	၇၀၀,၀၀၀			၇၀၀,၀၀၀
	ကျေးရွာ/ကျေးရွာ ၆၆၆၆၆	၆'၆' ၆'	၆၀၀	<input type="checkbox"/> ကျား <input type="checkbox"/> မ မကျား+မ	၅၀၀,၀၀၀			၅၀၀,၀၀၀/
				<input type="checkbox"/> ကျား <input type="checkbox"/> မ မကျား+မ				

ဗဟို ကျေးရွာအုပ်စု စီမံကိန်းကော်မတီ ဥက္ကဋ္ဌ အထည်ပြုသူ ဦးစွာဦးစွာ လက်မှတ် ရက်စွဲ ၁၀. ၇. ၂၀၁၆

လူထုဗဟိုပြုစီမံကိန်းလုပ်ငန်းအကောင်အထည်ဖော်မှုအစီအစဉ်  
(ခရိုက်နီးဟုကျေးရွာအုပ်စု၊ တော်ပကောက်ကျေးရွာ)

၁၃။ အစည်းအဝေးတက်ရောက်သူများစာရင်း (ပုံစံ-၁၂)

လူထုဗဟိုပြုစီမံကိန်းစီမံကိန်းလက်ဥ  
အပိုင်း-၃ ၂၉.၉.၂၀၁၅

ပုံစံ - ၈-၁၂ - အစည်းအဝေးတက်ရောက်သူများ (FORM PC 12)

လယ်ဥျှန်း စီမံကိန်း အစည်းအဝေးအားလုံးတွင် အသုံးပြုရန် လူထုစည်းရုံးရေးမှူးက ကျေးရွာသို့ တင်းဆင်းစဉ် စင်စစ်စဉ် ပုံစံ ၂ စီမံကိန်းစက်ဝန်းအချိန်ဇယားပါ အစည်းအဝေးတက်ရောက်သူများစာရင်းကို ဖြည့်သွင်းရန်

စည်းရုံးရေးမှူးအမည် ဖခင် ဦးမြစိန်ဝင်း

ရက်စွဲ ၂၇.၇.၂၀၁၆ စီမံကိန်းစက်ဝန်းအမည်(၁)  (၂)  စက်ဝန်း(၃)  စက်ဝန်း(၄)  စက်ဝန်း(၅)

မြည်နယ်/ တိုင်းဒေသကြီး ဗဟို ညွှန်ကြားရေးမှူးချုပ် ဦးကျော်စွာအုပ်စု ဦးကျော်စွာ ကျေးရွာ တော်ပကောက်

အစည်းအဝေးခေါင်းစဉ်: ၂၀၁၆ ခု ဗဟိုဥပဒေအကျဉ်းချုပ်

စဉ်	အမည်	ကျား (✓)	မ (✓)	အိမ်ထောင်စုကိုယ်စားလှယ်(✓) <sup>(၁)</sup>	လုံး	လက်မှတ်
၁	ဦးကျော်စွာ	✓		✓	၂၃	၂၃
၂	ဦးကျော်စွာ		✓	✓	၂၃	၂၃
၃	ဦးကျော်စွာ	✓		✓	၂၃	၂၃
၄	မ. ဦးကျော်စွာ		✓	✓	၂၃	၂၃
၅	ဦးကျော်စွာ	✓		✓	၂၃	၂၃
၆	ဦးကျော်စွာ	✓		✓	၂၃	၂၃
၇	ဦးကျော်စွာ	✓		✓	၂၃	၂၃
၈	ဦးကျော်စွာ	✓		✓	၂၃	၂၃
၉	ဦးကျော်စွာ	✓		✓	၂၃	၂၃
၁၀	ဦးကျော်စွာ	✓		✓	၂၃	၂၃
၁၁	ဦးကျော်စွာ	✓		✓	၂၃	၂၃
၁၂	ဦးကျော်စွာ	✓		✓	၂၃	၂၃
၁၃	ဦးကျော်စွာ	✓		✓	၂၃	၂၃
စုစုပေါင်း		၂	၂	၂	၂၃	၂၃

(၁) အိမ်ထောင်စုစီမံကိန်းမလိုပါ။ အမျိုးသား/အမျိုးသမီး အိမ်ထောင်စု တစ်စုကို ကိုယ်စားပြုရမည်လျှင် အမှတ်ခြစ်ပါ။

လူထုဗဟိုပြုစီမံကိန်းစီမံကိန်းလက်ဥ  
အပိုင်း-၃ ၂၉.၉.၂၀၁၅

ပုံစံ - ၈-၁၂ - အစည်းအဝေးတက်ရောက်သူများ (FORM PC 12)

လယ်ဥျှန်း စီမံကိန်း အစည်းအဝေးအားလုံးတွင် အသုံးပြုရန် လူထုစည်းရုံးရေးမှူးက ကျေးရွာသို့ တင်းဆင်းစဉ် စင်စစ်စဉ် ပုံစံ ၂ စီမံကိန်းစက်ဝန်းအချိန်ဇယားပါ အစည်းအဝေးတက်ရောက်သူများစာရင်းကို ဖြည့်သွင်းရန်

စည်းရုံးရေးမှူးအမည် ဖခင် ဦးမြစိန်ဝင်း

ရက်စွဲ ၂၇.၇.၂၀၁၆ စီမံကိန်းစက်ဝန်းအမည်(၁)  (၂)  စက်ဝန်း(၃)  စက်ဝန်း(၄)  စက်ဝန်း(၅)

မြည်နယ်/ တိုင်းဒေသကြီး ဗဟို ညွှန်ကြားရေးမှူးချုပ် ဦးကျော်စွာအုပ်စု ဦးကျော်စွာ ကျေးရွာ တော်ပကောက်

အစည်းအဝေးခေါင်းစဉ်: ၂၀၁၆ ခု ဗဟိုဥပဒေအကျဉ်းချုပ်

စဉ်	အမည်	ကျား (✓)	မ (✓)	အိမ်ထောင်စုကိုယ်စားလှယ်(✓) <sup>(၁)</sup>	လုံး	လက်မှတ်
၁၄	ဦးကျော်စွာ	✓		✓	၂၃	၂၃
၁၅	ဦးကျော်စွာ	✓		✓	၂၃	၂၃
၁၆	ဦးကျော်စွာ	✓		✓	၂၃	၂၃
၁၇	ဦးကျော်စွာ	✓		✓	၂၃	၂၃
၁၈	ဦးကျော်စွာ	✓		✓	၂၃	၂၃
၁၉	ဦးကျော်စွာ	✓		✓	၂၃	၂၃
၂၀	ဦးကျော်စွာ	✓		✓	၂၃	၂၃
၂၁	ဦးကျော်စွာ	✓		✓	၂၃	၂၃
၂၂	ဦးကျော်စွာ	✓		✓	၂၃	၂၃
၂၃	ဦးကျော်စွာ	✓		✓	၂၃	၂၃
၂၄	ဦးကျော်စွာ	✓		✓	၂၃	၂၃
၂၅	ဦးကျော်စွာ	✓		✓	၂၃	၂၃
၂၆	ဦးကျော်စွာ	✓		✓	၂၃	၂၃
စုစုပေါင်း		၂	၂	၂	၂၃	၂၃

(၁) အိမ်ထောင်စုစီမံကိန်းမလိုပါ။ အမျိုးသား/အမျိုးသမီး အိမ်ထောင်စု တစ်စုကို ကိုယ်စားပြုရမည်လျှင် အမှတ်ခြစ်ပါ။

လူထုဗဟိုပြုစီမံကိန်းလုပ်ငန်းအကောင်အထည်ဖော်မှုအစီအစဉ်  
(ခရိုက်နီးဟုကျေးရွာအုပ်စု၊ တော်ပကောက်ကျေးရွာ)





လူထုပဟိုပြုစီမံကိန်းစီမံကိန်းလက်ဉာ  
အပိုင်း-၃ ၂၉.၉.၂၀၁၅

ပုံစံ - ၈-၁၂ - အစဉ်အဆင့်ထောက်ပံ့ရေးသွင်း (FORM PC 12)

လမ်းညွှန်၊ စီမံကိန်း အစဉ်အဆင့်အားလုံးတွင် အသုံးပြုရန် လူထုပဟိုပြုစီမံကိန်းအရယူကာ ကျေးရွာသို့ တွင်းဆင်းစဉ် စစ်ဆေး၍ ပုံစံ ၂ စီမံကိန်းစီမံကိန်းအမျိုးအမည်၊ အစဉ်အဆင့်ထောက်ပံ့ရေး သွင်းရန်အတွက် ခြေခံအရင်းအမြစ်

စည်းရုံးရေးမှူးအမည် ဖခင် ဦး ဖခင်မိန်း

ရက်စွဲ ၂၀၂၂.၂၀၁၆

ပြည်နယ်/ တိုင်းဒေသကြီး ဗဟို

စီမံကိန်းစီမံကိန်းအမျိုးအမည် (၁) စီမံကိန်း (၂) စီမံကိန်း (၃) စီမံကိန်း (၄)

ကျေးရွာအုပ်စု ၂၂-၁၆-၁၂-၁၂ ကျေးရွာ တော်ပကောက်

အစဉ်အဆင့်အမျိုးအမည် ၃၂ (၂) ၂၅ ၅၀၅၀.၂၅၀၀

စဉ်	အမည်	ကျား (✓)	မ (✓)	အိမ်ထောင် စုကိုယ်စား လှယ် (✓) (၁)	လူစဉ်	လက်မှတ်
၁၆.	ဒေါ်တင်လှ		✓	✓	၂၄	၀၅.၆.၂၀၂၂
၁၇.	ဒေါ်အေး		✓	✓	၂၄	၂၄.၆.၂၀၂၂
၁၈.	ဒေါ်အောင်		✓	✓	၂၄	၂၄.၆.၂၀၂၂
၁၉.	ဒေါ်အောင်		✓	✓	၂၄	၂၄.၆.၂၀၂၂
၂၀.	ဒေါ်အောင်		✓	✓	၂၄	၂၄.၆.၂၀၂၂
၂၁.	ဒေါ်အောင်		✓	✓	၂၄	၂၄.၆.၂၀၂၂
၂၂.	ဒေါ်အောင်		✓	✓	၂၄	၂၄.၆.၂၀၂၂
၂၃.	ဒေါ်အောင်		✓	✓	၂၄	၂၄.၆.၂၀၂၂
၂၄.	ဒေါ်အောင်		✓	✓	၂၄	၂၄.၆.၂၀၂၂
၂၅.	ဒေါ်အောင်		✓	✓	၂၄	၂၄.၆.၂၀၂၂
၂၆.	ဒေါ်အောင်		✓	✓	၂၄	၂၄.၆.၂၀၂၂
စုစုပေါင်း		၅	၃	၁၃	၂၄	၂

(၁) အိမ်ထောင်စုစီမံခြင်းရန်အတွက် အမျိုးသား/အမျိုးသမီး အိမ်ထောင်စု တစ်စုကို ကိုယ်စားပြုသူပုဂ္ဂိုလ် အမှတ်ခြင်းပုံ

လူထုပဟိုပြုစီမံကိန်းစီမံကိန်းလက်ဉာ  
အပိုင်း-၃ ၂၉.၉.၂၀၁၅

ပုံစံ - ၈-၁၂ - အစဉ်အဆင့်ထောက်ပံ့ရေးသွင်း (FORM PC 12)

လမ်းညွှန်၊ စီမံကိန်း အစဉ်အဆင့်အားလုံးတွင် အသုံးပြုရန် လူထုပဟိုပြုစီမံကိန်းအရယူကာ ကျေးရွာသို့ တွင်းဆင်းစဉ် စစ်ဆေး၍ ပုံစံ ၂ စီမံကိန်းစီမံကိန်းအမျိုးအမည်၊ အစဉ်အဆင့်ထောက်ပံ့ရေး သွင်းရန်အတွက် ခြေခံအရင်းအမြစ်

စည်းရုံးရေးမှူးအမည် ဖခင် ဦး ဖခင်မိန်း

ရက်စွဲ ၂၀၂၂.၂၀၁၆

ပြည်နယ်/ တိုင်းဒေသကြီး ဗဟို

စီမံကိန်းစီမံကိန်းအမျိုးအမည် (၁) စီမံကိန်း (၂) စီမံကိန်း (၃) စီမံကိန်း (၄)

ကျေးရွာအုပ်စု ၂၂-၁၆-၁၂-၁၂ ကျေးရွာ တော်ပကောက်

အစဉ်အဆင့်အမျိုးအမည် ၃၂ (၂) ၂၅ ၅၀၅၀.၂၅၀၀

စဉ်	အမည်	ကျား (✓)	မ (✓)	အိမ်ထောင် စုကိုယ်စား လှယ် (✓) (၁)	လူစဉ်	လက်မှတ်
၂၇.	ဒေါ်အောင်		✓	✓	၂၄	၂၄.၆.၂၀၂၂
၂၈.	ဒေါ်အောင်		✓	✓	၂၄	၂၄.၆.၂၀၂၂
၂၉.	ဒေါ်အောင်		✓	✓	၂၄	၂၄.၆.၂၀၂၂
၃၀.	ဒေါ်အောင်		✓	✓	၂၄	၂၄.၆.၂၀၂၂
၃၁.	ဒေါ်အောင်		✓	✓	၂၄	၂၄.၆.၂၀၂၂
၃၂.	ဒေါ်အောင်		✓	✓	၂၄	၂၄.၆.၂၀၂၂
၃၃.	ဒေါ်အောင်		✓	✓	၂၄	၂၄.၆.၂၀၂၂
၃၄.	ဒေါ်အောင်		✓	✓	၂၄	၂၄.၆.၂၀၂၂
၃၅.	ဒေါ်အောင်		✓	✓	၂၄	၂၄.၆.၂၀၂၂
၃၆.	ဒေါ်အောင်		✓	✓	၂၄	၂၄.၆.၂၀၂၂
၃၇.	ဒေါ်အောင်		✓	✓	၂၄	၂၄.၆.၂၀၂၂
၃၈.	ဒေါ်အောင်		✓	✓	၂၄	၂၄.၆.၂၀၂၂
၃၉.	ဒေါ်အောင်		✓	✓	၂၄	၂၄.၆.၂၀၂၂
စုစုပေါင်း		၆	၅	၁၃	၂၄	၂

(၁) အိမ်ထောင်စုစီမံခြင်းရန်အတွက် အမျိုးသား/အမျိုးသမီး အိမ်ထောင်စု တစ်စုကို ကိုယ်စားပြုသူပုဂ္ဂိုလ် အမှတ်ခြင်းပုံ

လူထုပဟိုပြုစီမံကိန်းလုပ်ငန်းအကောင်အထည်ဖော်မှုအစီအစဉ်  
(ခရိုက်နီးဟုကျေးရွာအုပ်စု၊ တော်ပကောက်ကျေးရွာ)



၁၅။ ကဏ္ဍအလိုက်ဦးစားပေးဖွံ့ဖြိုးရေးလုပ်ငန်းစဉ်များ

စဉ်	ကျေးရွာအမည်	အဆိုပြုသူ	လုပ်ငန်း
1	တော်ပကောက်	ကျား/မ	စာသင်ကျောင်းဆောင်တိုးချဲ့ခြင်း ( ၃၀' x ၃၀')
2		ကျား/မ	ရေပိုက်သွယ်ယူခြင်း ( ၂၀၀၀')
3		ကျား/မ	မြေသားလမ်းကို ကွန်ကရစ်လမ်းခင်းခြင်း (၂၀၀၀')
4		ကျား/မ	ဆိုလာ မီးလင်းရေး
5		ကျား/မ	စာကြည့်တိုက်
6		ကျား/မ	ဆေးပေးခန်း အသစ်တည်ဆောက်ခြင်း

လူထုဗဟိုပြုစီမံကိန်းလုပ်ငန်းအကောင်အထည်ဖော်မှုအစီအစဉ်  
(ခရိုက်နီးဟုကျေးရွာအုပ်စု၊ တော်ပကောက်ကျေးရွာ)

၁၆။ ကျေးရွာဖွံ့ဖြိုးရေးစီမံချက်အရည်အသွေးထိန်းချုပ်မှု (Checklist for VDP)

VDP အရည်အသွေးထိန်းချုပ်မှု

(၁) VDP စာရွက်စာတမ်းပြီးဆုံးမှုကို စစ်ဆေးပါ။ (OM အရ)

- မျက်နှာဖုံး (အဖုံး)
- မာတိကာ
- ကျေးရွာအခြေခံ Data
- PSA အကျဉ်းချုပ်နှင့် PRA လုပ်ငန်းစဉ်
- အမျိုးသား/အမျိုးသမီးအဖွဲ့များ၏အခက်အခဲများ
- ကျေးရွာမျှော်မှန်းချက် (ဆွေးနွေးချက်ရလဒ်)
- အမျိုးသား/ အမျိုးသမီးအဖွဲ့များ သဘောတူထားသည့် နောင်လေးနှစ်အတွက် ဦးစားပေးလုပ်ငန်းများစာရင်း (အခြေခံအဆောက်အအုံ၊ အသက်မွေးမှု၊ ပညာရေး၊ လူမှုရေးထိန်းသိမ်းမှု)

နောက်ဆက်တွဲများ -

- လူမှုရေးအကဲဖြတ်မှု၊ စာရွက်စာတမ်းခါတ်ပုံနှင့် PRA လုပ်ငန်းစဉ် (ဖြစ်နိုင်လျှင်) မြေပုံများပါရမည်။ စည်းစိမ်ပိုင်ဆိုင်မှုအဆင့် Venn ပုံပါရမည် ....
- ကျေးရွာစီမံကိန်းရေးဆွဲရေးအစည်းအဝေးမိတ္တူ
- ကျေးရွာ၏အချက်အလက်များ (ပုံစံ-၁)
- ကျေးရွာမျှော်မှန်းချက်

(၂) လူမှုရေးအကဲဖြတ်မှုနှင့် VDP စစ်ဆေးပါ

- VDP တွင်ပါဝင်သောဦးရေ (အမျိုးသား/ အမျိုးသမီး)
- လူမှုရေးအကဲဖြတ်မှုအရည်အသွေးနှင့် VDP အတွက်ရက်ပေါင်း
- PRA ပစ္စည်းများ အသုံးပြုသည့်အရေအတွက်
- ပါဝင်သောဦးရေနှင့် လုပ်ငန်းများမှတ်တမ်းတင်ခြင်း (အစည်းအဝေးမှတ်တမ်း၊ အဖွဲ့ခါတ်ပုံ၊ တိုင်းရင်းသားအနည်းစုနှင့် ထိခိုက်လွယ်သောအဖွဲ့များ)
  - အလွန်ကောင်း
  - ကောင်း
  - ညံ့

လူထုဗဟိုပြုစီမံကိန်းလုပ်ငန်းအကောင်အထည်ဖော်မှုအစီအစဉ် (ခရိုက်နီးဟုကျေးရွာအုပ်စု၊ တော်ပကောက်ကျေးရွာ)

- လုပ်ငန်းများ မှတ်တမ်းတင်ခြင်းနှင့် အမျိုးသမီးအဖွဲ့အစည်းအဝေး၏ရလဒ်အား ခွဲခြားပေးထားသလား။
  - ရှိ
  - မရှိ
- စီမံကိန်းအရေအတွက် (အမျိုးသား/ အမျိုးသမီးရွေးချယ်မှုအရေအတွက်)
- PRA နှင့်သက်ဆိုင်သော အခြားစီမံကိန်းအရေအတွက် (အမျိုးသား/ အမျိုးသမီး ရွေးချယ်မှုအရေအတွက်)



လူထုဗဟိုပြုစီမံကိန်းလုပ်ငန်းအကောင်အထည်ဖော်မှုအစီအစဉ်  
(ခရိုက်နီးဟုကျေးရွာအုပ်စု၊ တော်ပကောက်ကျေးရွာ)