

ပြည်ထောင်စုသမ္မတမြန်မာနိုင်ငံတော်  
စိုက်ပျိုးရေး၊ မွေးမြူရေးနှင့် ဆည်မြောင်းဝန်ကြီးဌာန  
ကျေးလက်ဒေသဖွံ့ဖြိုးတိုးတက်ရေးဦးစီးဌာန  
ချောင်းဆုံမြို့



လူထုဗဟိုပြုစီမံကိန်း

National Community Driven Development Project

(NCDDP)



ကျေးရွာဖွံ့ဖြိုးရေးအစီအစဉ်

Village Development Plan (VDP)

### မာတိကာ

စဉ်	အကြောင်းအရာ	စာမျက်နှာ
၁။	မြို့နယ်အခြေပြမြေပုံ	၃
၂။	ကျေးရွာအခြေပြမြေပုံ	၄
၃။	ကျေးရွာအုပ်စုတွင်ပါဝင်သောကျေးရွာများစာရင်း	၄
၄။	ကျေးရွာအခြေခံအချက်အလက်များ	၅
၅။	လူထုပူးပေါင်းပါဝင်သော လူမှုဆန်းစစ်ခြင်းနှင့် အကဲဖြတ်ခြင်းလုပ်ငန်းစဉ် (PSA/PRA) အကျဉ်းချုပ်ဇယား	၆
၆။	ကျေးရွာဖွံ့ဖြိုးရေးအစီအစဉ်အတွက် အသုံးပြုခဲ့သော PRA Tools များနှင့် တစ်ခုချင်းစီအတွက် သုံးသပ်ချက်များ	၈
၇။	ကျေးရွာဖွံ့ဖြိုးရေးကော်မတီဝင်များရွေးချယ်ခြင်းနှင့် ကျေးရွာဖွံ့ဖြိုးရေးအစီအစဉ် ဆောင်ရွက်မှုမှတ်တမ်းခါတ်ပုံများ	၁၆
၈။	ကျေးရွာဖွံ့ဖြိုးရေးကော်မတီဝင်များစာရင်း	၁၈
၉။	ကျေးရွာအချက်အလက် (ပုံစံ-၁)	၁၉
၁၀။	စီမံကိန်းစက်ဝန်းအချိန်ဇယား (ပုံစံ-၂)	၂၁
၁၁။	ကျေးရွာဖွံ့ဖြိုးရေးဦးစားပေးအစီအစဉ် (ပုံစံ-၃)	၂၂
၁၂။	ကျေးရွာအုပ်စုစီမံကိန်းလုပ်ငန်းခွဲရွေးချယ်ခြင်း (ပုံစံ-၄)	၂၃
၁၃။	အစည်းအဝေးတက်ရောက်သူများစာရင်း (ပုံစံ-၁၂)	၂၄
၁၄။	အစည်းအဝေးမှတ်တမ်းများ	၂၆
၁၅။	ကဏ္ဍအလိုက်ဦးစားပေးဖွံ့ဖြိုးရေးလုပ်ငန်းစဉ်များ	၂၇
၁၆။	ကျေးရွာဖွံ့ဖြိုးရေးစီမံချက်အရည်အသွေးထိန်းချုပ်မှု (Checklist for VDP)	၂၈

# ၁။ ရောင်းဆုံမြို့နယ်ပြမြေပုံ



လူထုပဟိုပြုစီမံကိန်းလုပ်ငန်းအကောင်အထည်ဖော်မှုအစီရင်ခံစာ  
 (ခရိုက်နီးကျေးရွာအုပ်စု၊ ကွင်းကလိန်ကျေးရွာ)

၂။ ကွင်းကလိန်ကျေးရွာတည်နေရာပြမြေပုံ

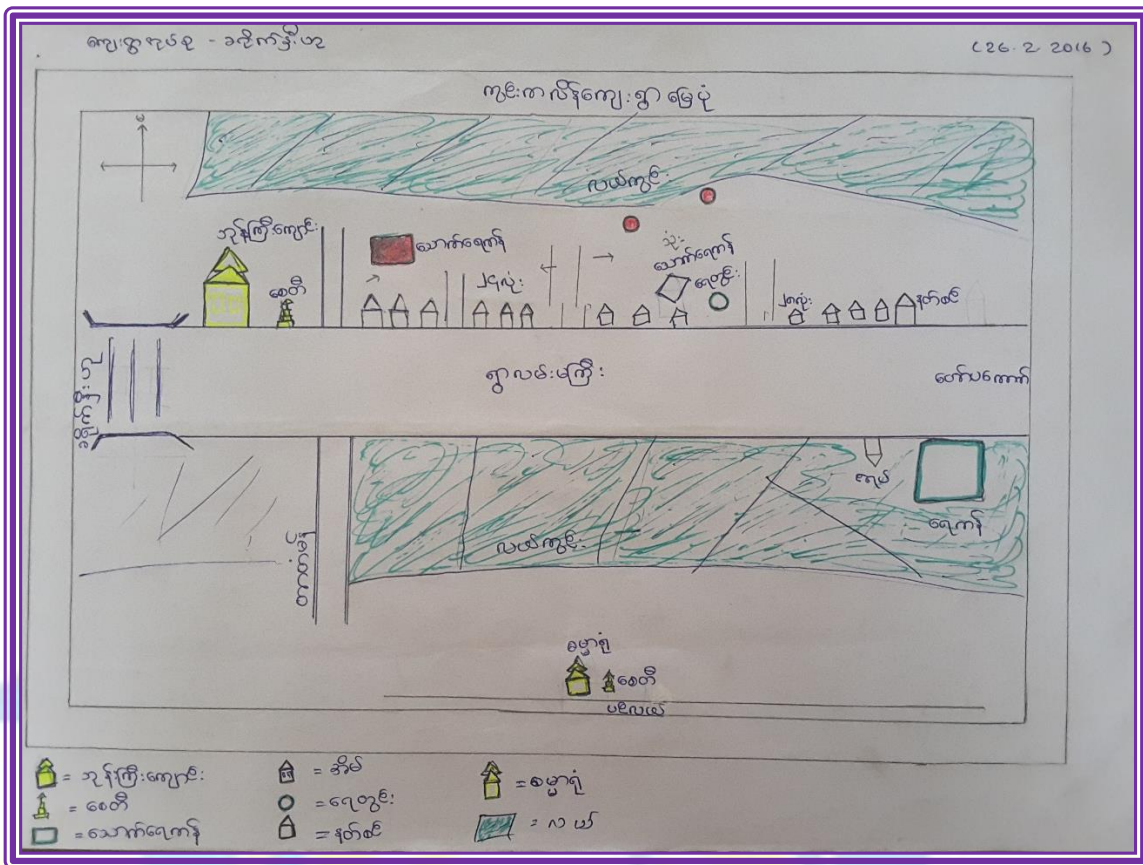

၃။ အုပ်စုတွင်ပါဝင်သောကျေးရွာများစာရင်း

ကျေးရွာအုပ်စုအမည်	ကျေးရွာအမည်
ခရိုင်နီးဟုကျေးရွာအုပ်စု	ခရိုင်နီးဟုကျေးရွာ
	ကွင်းကလိန်ကျေးရွာ
	တော်ပကောက်ကျေးရွာ

လူထုပဟိုပြုစီမံကိန်းလုပ်ငန်းအကောင်အထည်ဖော်မှုအစီရင်ခံစာ  
(ခရိုင်နီးကျေးရွာအုပ်စု၊ ကွင်းကလိန်ကျေးရွာ)

၄။ ကျေးရွာအခြေခံအချက်အလက်များ

ကျေးရွာအမည် - ကွင်းကလိန်ကျေးရွာ

ကျေးရွာအုပ်စုအမည် - ခရိုက်နီးဟုကျေးရွာအုပ်စု

လူဦးရေ - ကျား - ၁၄၃၊ မ ၁၅၅၊ စုစုပေါင်း ၂၉၈ ဦး

အိမ်ထောင်စု - ၄၇ စု

ကျန်းမာရေးဆေးပေးခန်း - မရှိ

ပညာရေးအဆောက်အဦး - မရှိ

လူမှုရေးအဆောက်အဦး - မရှိ

အဓိက စီးပွားရေးလုပ်ငန်း - လယ်ယာလုပ်ငန်း၊ ကျွဲဘမ်း

အဓိက ပိုင်ဆိုင်မှု - လယ်ယာ၊

အခြားဆက်နွယ်မှု ရှိ/မရှိ - အုပ်စုအတွင်း ကျေးရွာများနှင့်ချိတ်ဆက်မှုရှိ



၅။ လူထုပူးပေါင်းပါဝင်သောလူမှုဆန်းစစ်ခြင်းနှင့် အကဲဖြတ်ခြင်းလုပ်ငန်းစဉ် (PSA/PRA)  
အကျဉ်းချုပ်ဇယား

စဉ်	အကြောင်းအရာ	ရက်စွဲ	ဦးတည်အုပ်စု	တက်ရောက်သူ			အဓိကဆွေးနွေးချက်များ
				က	မ	ပ	
၁	ကျေးရွာလူမှုရေးပြ၊ သယံဇာတပြမြေပုံ၊ (Social Map, Resources Map)	19.2.2016	ကျေးရွာလူ ထု	62	65	127	<ul style="list-style-type: none"> <li>- ကျေးရွာ၏အဓိကသွင်ပြင်လက္ခဏာများကိုဆွေးနွေးခြင်း၊ ကျေးရွာအတွင်းတည်ရှိနေသည့် အရင်းအမြစ်များ၊ အခြေခံအဆောက်အအုံများနှင့် ဝန်ဆောင်မှုများကိုဆွေးနွေးခြင်း</li> <li>- ၎င်းအခြေခံအဆောက်အအုံများ၏အခြေအနေများကို ဆွေးနွေး ခြင်း၊ (ရပ်ရွာဖွံ့ဖြိုးရေးအတွက် ပြုပြင်ရန်နှင့် အသစ်ဆောက်လုပ်ရန်လိုအပ်ချက်များကို ဆွေးနွေးခြင်း)</li> </ul>
၂	လူမှုစီးပွားအဆင့် သတ်မှတ်ခြင်း။ (Wealth Ranking)	19.2.2016	ကျေးရွာလူ ထု	62	65	127	<ul style="list-style-type: none"> <li>- ကျေးရွာအတွင်းနေထိုင်သူ အိမ်ထောင်စု/ အုပ်စုများ၏ ဝင်ငွေ များ၊ ဥစ္စာဓန ကြွယ်ဝမှုများ၊ ပိုင်ဆိုင်မှုများနှင့် အခြေအနေများကို ဆွေးနွေးသုံးသပ်ခြင်း။</li> <li>- ကျေးရွာလူထုများ၏ အသက်မွေးဝမ်းကြောင်းမူလုပ်ငန်းအခြေ အနေ၊ ဖွံ့ဖြိုးတိုးတက်ရေးအတွက်ကြံ့တွေ့နေရသည့် အားနည်းချက်များ၊ အဟန့်အတားများကို ရှာဖွေဖော်ထုတ် ခြင်း။</li> <li>- အိမ်ထောင်စုများ/အုပ်စုများ၏ စီးပွားရေး၊ လူမှုရေးအခြေအနေများကိုလေ့လာဖော်ထုတ်ခြင်း။</li> </ul>
၃	ရာသီခွင်ပြပြက္ခဒိန် (Seasonal Calendar)	19.2.2016	ကျေးရွာလူ ထု	62	65	127	<ul style="list-style-type: none"> <li>- ကျေးရွာအတွင်းနေထိုင်သူများ တစ်နှစ်ပတ်လုံးအတိုင်းအတာ အတွင်း ရာသီအလိုက် လုပ်ငန်း ဆောင်တာများ၊ အသက်မွေး ဝမ်းကြောင်းမှု အပြောင်းအလဲ များကိုဆွေးနွေးခြင်း။</li> <li>- အစာရေစာရရှိနိုင်မှု၊ ကျန်းမာရေးပြဿနာများ၊ အိမ်ထောင်စုများအတွင်း တစ်နှစ်ပတ်လုံး အတိုင်းအတာဖြင့် ကြံ့တွေ့နေ ရသည့် မတူညီသည့် အခက်အခဲများကို ဆွေးနွေးခြင်း။</li> <li>- အချိန်အပိုင်းခြားအလိုက် အခက်အခဲနှင့် အခွင့်အလမ်းများကိုဆွေးနွေးခြင်း။</li> </ul>

လူထုပတ်ဝန်းကျင်ဆန်းစစ်ခြင်းလုပ်ငန်းအကောင်အထည်ဖော်မှုအစီရင်ခံစာ  
(ခရိုက်နီးကျေးရွာအုပ်စု၊ ကွင်းကလိန်ကျေးရွာ)

စဉ်	အကြောင်းအရာ	ရက်စွဲ	ဦးတည်အုပ်စု	တက်ရောက်သူ			အဓိကဆွေးနွေးချက်များ
				က	မ	ပ	
၄	အဖွဲ့အစည်းချိတ်ဆက်ပုံ (Venn Diagram)	26.2.2016	ကျေးရွာလူထု	62	65	127	- ကျေးရွာဖွံ့ဖြိုးတိုးတက်ရေးလုပ်ငန်းများ၊ စီမံကိန်းများကို လုပ်ဆောင်နေသည့် ရွာအတွင်း ရွာပြင်ပရှိအဖွဲ့အစည်းများကို သိရှိနားလည်စေရန်နှင့် ၎င်းအဖွဲ့အစည်းများ၏အားဖြင့် ဖွံ့ဖြိုးရေးလုပ်ငန်းများကို ချိတ်ဆက်လုပ်ဆောင်နိုင်စေရန်ဆွေးနွေးခြင်း။
၅	ပင့်ကူအိမ်သုံးသပ်ခြင်း (Spider Web)	26.2.2016	အမျိုးသား/ အမျိုးသမီး အုပ်စု	62	65	127	- ကျေးရွာအတွင်းရှိ အမျိုးသမီး၊ အမျိုးသားများ၏ အခန်းကဏ္ဍကို သိရှိနိုင်ရန်နှင့် ၎င်းတို့ကိုယ်တိုင်ဖွံ့ဖြိုးတိုးတက်ရေးလုပ်ဆောင်ရာတွင်ကြုံတွေ့နေသည့် အားနည်းချက်များ၊ ဆိုးကျိုးများကို သိရှိနားလည်စေရန်။
၆	ပြဿနာသစ်ပင် (Problem Tree)	26.2.2016	အမျိုးသား/ အမျိုးသမီး အုပ်စု	62	65	127	- ကျေးရွာဖွံ့ဖြိုးတိုးတက်ရေးလုပ်ငန်းများလုပ်ဆောင်ရာတွင် ကြုံတွေ့နေရသည့် လိုအပ်ချက် များ၊ အခက်အခဲများ၊ ပြဿနာ များအား အကြောင်း၊ အကျိုးဆက်စပ်ဖြစ်တည်နေသည့် သဘောသဘာဝအား ပြဿနာသစ်ပင်နည်းလမ်းအား အသုံးပြု၍ဆွေးနွေးခြင်း။

လူထုဗဟိုပြုစီမံကိန်းလုပ်ငန်းအကောင်အထည်ဖော်မှုအစီရင်ခံစာ  
(ခရိုက်နီးကျေးရွာအုပ်စု၊ ကွင်းကလိန်ကျေးရွာ)

# ၆။ ကျေးရွာဖွံ့ဖြိုးရေးအစီအစဉ်အတွက်အသုံးပြုခဲ့သော PRA Tools များနှင့် တစ်ခုချင်းစီအတွက် သုံးသပ်ချက်များ

## ၆.၁ အရင်းအမြစ်ပြမြေပုံ



### ကွင်းကလိန်ကျေးရွာ၏ လူမှုရေးနှင့်အရင်းမြစ်ပြမြေပုံ သုံးသပ်ချက်

မွန်ပြည်နယ် ချောင်းဆုံမြို့နယ် ကွင်းကလိန်ကျေးရွာတွင် အိမ်ထောင်စု (၄၇) စုရှိပါသည်။ ဗမာလူမျိုးအများဆုံးနေထိုင်ပြီး ကရင်လူမျိုး အိမ်ထောင်စု (၁၅) စု ရှိပါသည်။ အဓိကအသက်မွေးဝမ်းကျောင်း လုပ်ငန်းမှာ လယ်ယာလုပ်ငန်းလုပ်ကိုင်ကြပြီး ကိုယ်ပိုင်လယ်မြေ မရှိသူများသည် ကျားသားလုပ်ကိုင်စားသောက်ကြသည်။ အရင်းအမြစ်များအနေဖြင့် ဘုန်းကြီးကျောင်း (၁) ကျောင်းရှိပါသည်။ ကျေးရွာတွင် အများပြည်သူသုံး အဆောက်အဦများ ပြည့်စုံလုံလောက်မှုမရှိပါသော်လည်း အရင်းမြစ် နှင့် ပတ်သက်၍ ရေတွင်းရေကန်ရှိပါသည် ။ သို့သော်လည်း သောက်သုံးရေး လုံလောက်မှုမရှိပါ မိုးရာသီတွင် ကျေးရွာလမ်းမကြီးမှာ မိုးရေတိုက်စားမှုကြောင့် လမ်းပျက်စီးကာ သွားလာရခက်ခဲနေပါသည်။ ပညာရေးတွင် စာသင်ကျောင်းမရှိသည့်အတွက် ကျေးရွာရှိကလေးများမှာ ရွာနှင့်နီးစပ်သော တော်ပကောက်ကျေးရွာရှိ စာသင်ကျောင်းတွင် ပညာသင်ကြားနေရပါသည်။ ကလေးများသည် မိုးတွင်းအခါ ကျောင်းသွားရာ၌ လမ်းပျက်စီးနေသောကြောင့် သွားလာရခက်ခဲခြင်း ကျောင်းသို့ အချိန်မီမရောက်နိုင်ခြင်း ၊ စသည်အခက်ခဲများ နှင့် ကြုံတွေ့နေရပါသည်။ ကျန်းမာရေးအနေဖြင့် ကျေးရွာတွင် ကျေးလက်ဆေးပေးခန်းမရှိသည့်အတွက်

လူထုဗဟိုပြုစီမံကိန်းလုပ်ငန်းအကောင်အထည်ဖော်မှုအစီရင်ခံစာ  
(ခရိုက်နီးကျေးရွာအုပ်စု၊ ကွင်းကလိန်ကျေးရွာ)



ဖျားနာမှုများကြုံတွေ့ရသည့်အခါ ရေတွင်းကုန်းကျေးရွာတွင် သွားရောက်ကုသရပါသည်။ အရေးပေါ်အခြေအနေများ ကြုံတွေ့ရသည့်အခါ ချောင်းဆုံမြို့ပေါ်တွင် ဆေးကုသမှု ခံယူရပါသည်။ အလုပ်အကိုင်ရှားပါးသောကြောင့် နိုင်ငံရပ်ခြားတွင် သွားရောက်လုပ်ကိုင်ရပါသည်။

ကျေးရွာလူထုအားကျေးရွာ၏ အမှန်တကယ် လိုအပ်ချက်များ ဖော်ထုတ်တက်ကြွရန် နှင့် အချင်းချင်းပူးပေါင်း လုပ်ကိုင်ဆောင်ရွက်မှု အလေ့အကျင့်များ ရရှိလာအောင် ဖန်တီးဖော်ဆောင်ပေးရန် လိုအပ်ပါသည်။

၆.၂ ကျေးရွာဖွံ့ဖြိုးရေးလုပ်ငန်းအတွက်အဖွဲ့စည်းအချင်းချင်းချိတ်ဆက်မှုပြန်ကားချပ်

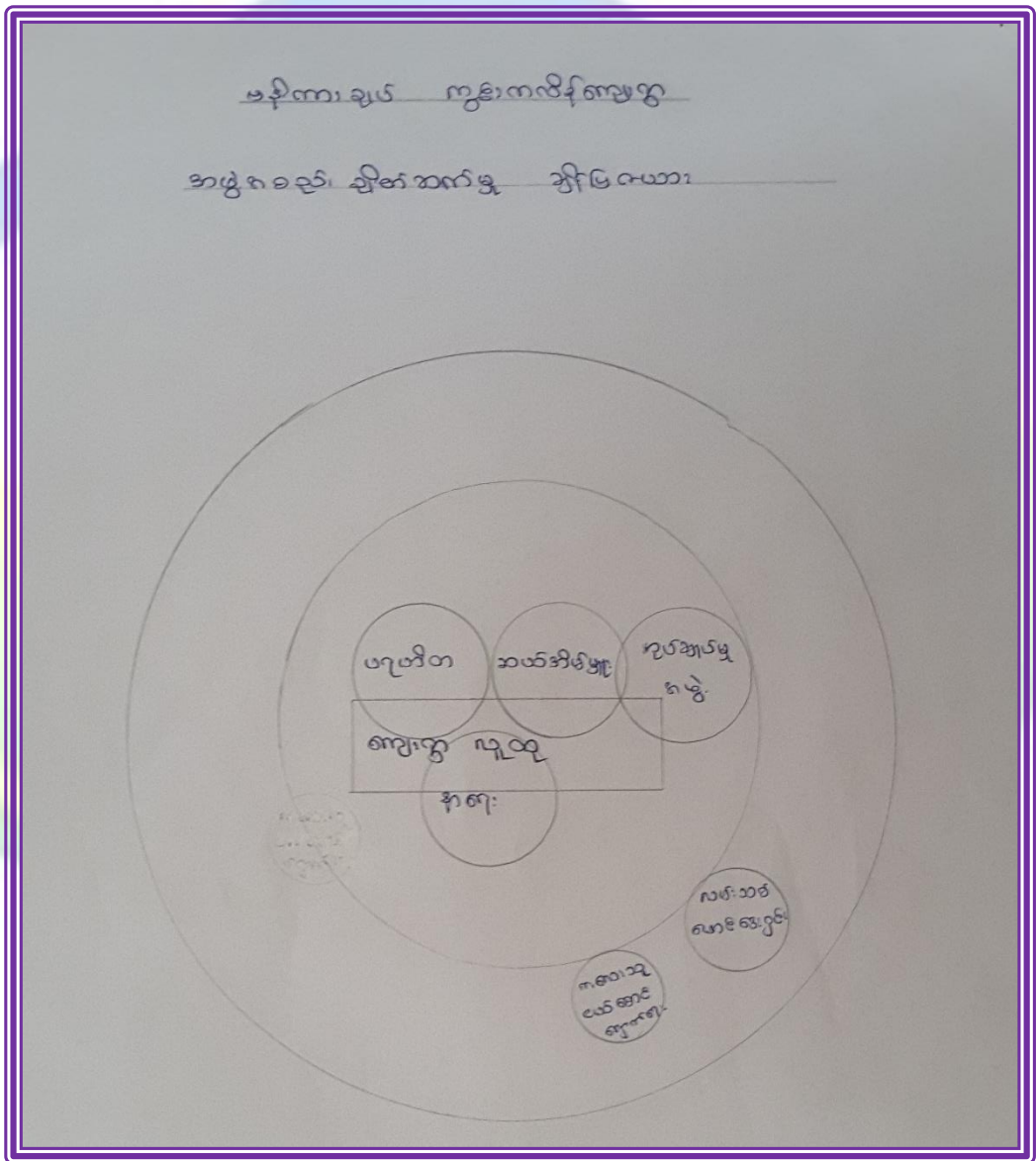

လူထုပဟိုပြုစီမံကိန်းလုပ်ငန်းအကောင်အထည်ဖော်မှုအစီရင်ခံစာ  
(ခရိုက်နီးကျေးရွာအုပ်စု၊ ကွင်းကလိန်ကျေးရွာ)

### ကွင်းကလိန်ကျေးရွာ၏ အဖွဲ့အစည်းချိတ်ဆက်မှုပြုပုံသုံးသပ်ချက်

ကွင်းကလိန်ကျေးရွာရှိ အဖွဲ့အစည်းများအနက် စက်ဝိုင်းထဲတွင် ရှိသောအဖွဲ့အစည်းများသည် ကျေးရွာအတွင်းတွင် ရှိသော အဖွဲ့အစည်းများဖြစ်ပြီး စက်ဝိုင်းအပြင်တွင်ရှိသော အဖွဲ့အစည်းများသည် ပြင်ပမှလာရောက်ကာ ကျေးရွာဖွံ့ဖြိုးရေး လုပ်ငန်းများကို လာရောက်လုပ်ကိုင်ကြသော အဖွဲ့အစည်းများဖြစ်ကြသည်။ အုပ်ချုပ်ရေးမှူးအဖွဲ့ ၊ ပရဟိတအဖွဲ့ ၊ နာရေးကူညီမှုအသင်း တို့သည် ရပ်ရေးရွာရေးကိစ္စရပ်များတွင် ပူးပေါင်းလုပ်ဆောင်ကြပါသည်။ ကလေးသူငယ်စောင့်ရှောက်ရေးအဖွဲ့ ၊ လမ်းသစ်ဖောင်ဒေးရှင်းအဖွဲ့များသည် ကျေးရွာလူထု အုပ်ချုပ်ရေးအဖွဲ့များ နှင့် ချိတ်ဆက်ကာ ဖွံ့ဖြိုးရေးလုပ်ငန်းများကို လုပ်ကိုင်ကြသည်။

### ၆.၃ နေအင်အားအဆင့်သတ်မှတ်ခြင်း

စတူဒီယို အွယ်စီအေ အဖွဲ့အစည်း		
ကျေးရွာ၊ ကွင်းကလိန်	ကျေးရွာအုပ်စု - ခရိုင်ဒီပဲယည်	၃၆.၃.၂၀၁၆
၁) အဖွဲ့အစည်းအဖွဲ့	ပျဉ်းခါး	အိမ်ထောင်စု
၂) အဖွဲ့အစည်းအဖွဲ့	လတ် (၃) မဂ္ဂ နေအင်အား ၊ ဖွဲ့စည်းအဖွဲ့အစည်း ၊ အဖွဲ့အစည်း	(၃) အိမ်
၃) အဖွဲ့အစည်းအဖွဲ့	အိမ်အိမ် ၊ လက်လှည့်လက်ခတ်	(၄၉) အိမ်

### ကွင်းကလိန်ကျေးရွာ၏ နေအင်အားအဆင့်သတ်မှတ်ခြင်းသုံးသပ်ချက်

မွန်ပြည်နယ် ချောင်းဆုံမြို့နယ် ခရိုင်နီးဟု ကျေးရွာအုပ်စု ၊ ကွင်းကလိန်ကျေးရွာတွင် အိမ်ထောင်စု (၅၂) စု ရှိပါသည်။ အဓိက အသက်မွေးဝမ်းကျောင်း လုပ်ငန်းမှာ လယ်ယာလုပ်ငန်း လုပ်ကိုင်ခြင်း ကျားသားလုပ်ကိုင်ခြင်း ၊ အလုပ်အကိုင်ရှားပါးသဖြင့် နိုင်ငံရပ်ခြားတွင် သွားရောက်လုပ်ကိုင်ကြသည်။

လူထုပဟိုပြုစီမံကိန်းလုပ်ငန်းအကောင်အထည်ဖော်မှုအစီရင်ခံစာ  
(ခရိုင်နီးကျေးရွာအုပ်စု၊ ကွင်းကလိန်ကျေးရွာ)

ကျေးရွာတွင် အိမ်ထောင်စု (၅၂) စုရှိသည့်အနက် အဆင်ပြေသော အိမ်ထောင်စုမရှိပါ ။ အလယ်အလတ်တန်းစား အိမ်ထောင်စုမှာ (၃) စု ရှိပြီး လယ်ဧက (၃)ဧကအထက် ၊ပျဉ်းထောင်အိမ်၊ ဆိုင်ကယ်ပိုင်ဆိုင်ကြသည်။ ကျန်အိမ်ထောင်စု (၄၉)စုမှာ တဲအိမ်၊ လက်လုပ်လက်စားများ ဖြစ်ကြပြီး နွမ်းပါးသော အိမ်ထောင်စုများဖြစ်ကြသည်။

၆.၄ ပင့်ကူအိမ်သုံးသပ်ခြင်း

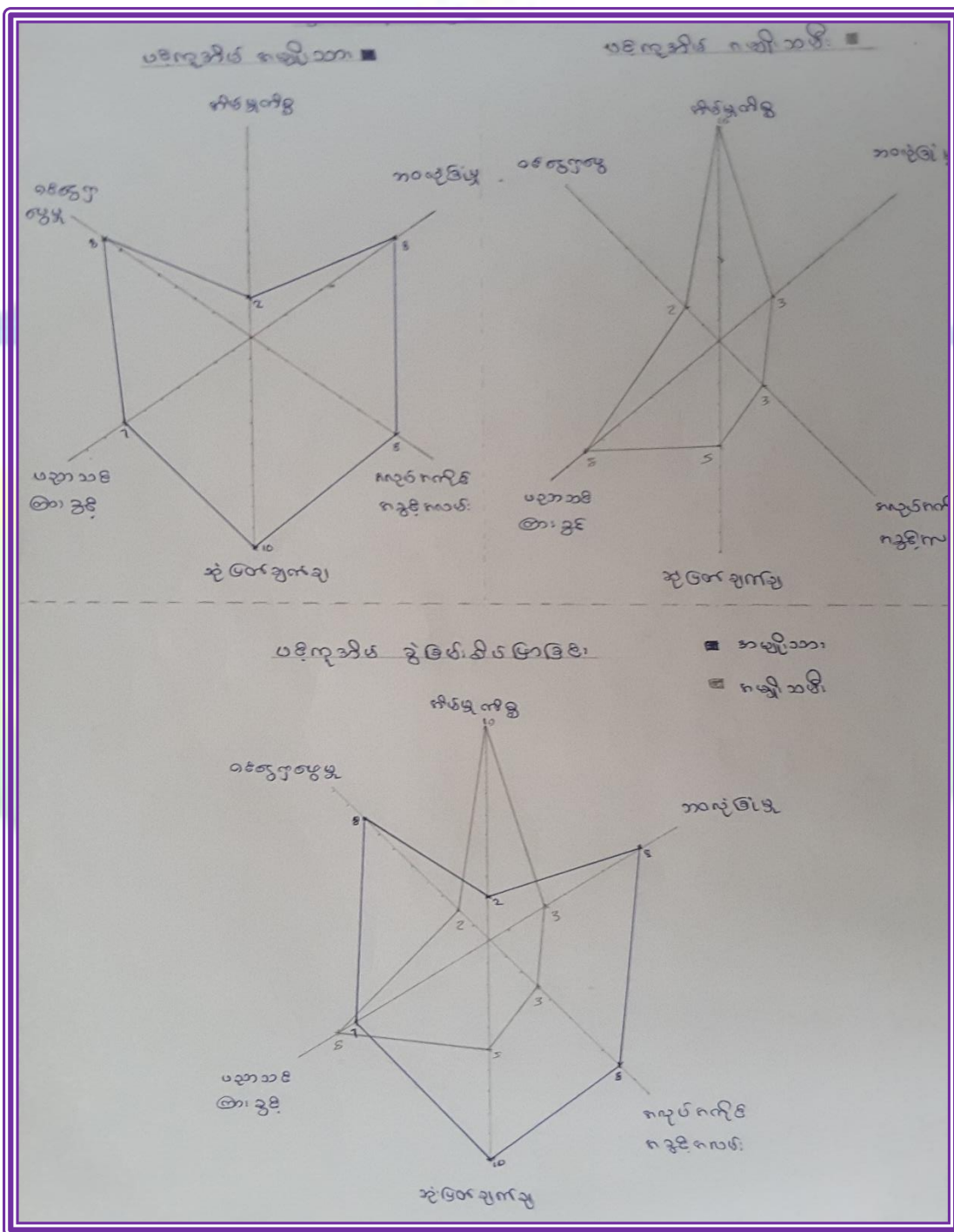

လူထုပဟိုပြုစီမံကိန်းလုပ်ငန်းအကောင်အထည်ဖော်မှုအစီရင်ခံစာ  
(ခရိုက်နီးကျေးရွာအုပ်စု၊ ကွင်းကလိန်ကျေးရွာ)

### ကွင်းကလိန်ကျေးရွာပင့်ကူအိမ်သုံးသပ်ခြင်း

ကွင်းကလိန်ကျေးရွာ၏ ပင့်ကူအိမ်သုံးသပ်ချက်ကို အဆင့် (၁၀)ဆင့် အချက် (၆)ချက်ဖြင့် သုံးသပ်ဆွေးနွေးခဲ့ပါသည်။

#### အိမ်မှုကိစ္စ

အိမ်မှုကိစ္စတွင် အမျိုးသမီးများသည် အမျိုးသားများထက် ပိုပြီးလုပ်ကိုင်ကြသည်။ အဆင့်သတ်မှတ်ချက်တွင် အမျိုးသမီးများသည် အဆင့် (၁၀)တွင် ရောက်ရှိပြီး အမျိုးသားများသည် အဆင့် (၂)တွင်ရှိသည်။ ထိုသို့ ကွာဟချက်မှာ လူမှုအသိုင်းအဝိုင်းတွင် အိမ်မှုကိစ္စသည် အမျိုးသမီးများကသာ လုပ်ဆောင်ရမည်ဟု သတ်မှတ်ထားကြပြီး အမျိုးသားများမှလည်း အိမ်မှုကိစ္စရပ်များသည် အမျိုးသမီးများ နှင့်သာသက်ဆိုင်သည်ဟု ရှေးရိုးစွဲအယူအဆများကြောင့်ဖြစ်သည်။

#### ဘဝလုံခြုံမှု

လုံခြုံမှုတွင် အမျိုးသားများသည် အမျိုးသမီးများထက် ပို၍လုံခြုံမှုရှိကြောင်းတွေ့ရပါသည်။

#### အလုပ်အကိုင်အခွင့်အလမ်း

အလုပ်အကိုင်အခွင့်အလမ်းတွင် အမျိုးသားများသည် အမျိုးသမီးများထက်ပို၍ အခွင့်အရေးများကြောင့်တွေ့ရသည်။ အမျိုးသမီးများသည် အိမ်မှုကိစ္စရပ်များတွင်သာ အချိန်ပြည့် လုပ်ကိုင်နေရသောကြောင့် ဖြစ်သည်။

#### ဆုံးဖြတ်ချက်ချမှု

ဆုံးဖြတ်ချက်ချမှုတွင် အမျိုးသားများသည် အမျိုးသမီးများထက် ဦးဆောင်နေကြောင်းတွေ့ရသည်။ ထိုသို့ဖြစ်ခြင်းမှာ အမျိုးသမီးများသည် မိမိကိုယ်မိမိယုံကြည်မှုအားနည်းခြင်း ၊ ရပ်ရေးရွာရေး နှင့် အရေးကြီးသော ကိစ္စရပ်များ ဆုံးဖြတ်ချက်ချခြင်းသည် မိမိနှင့် မသက်ဆိုင်ဟု ခံယူထားကြခြင်းဖြစ်သည်။

ပညာသင်ကြားခွင့် ပညာရေးတွင် အမျိုးသမီးများသည် အမျိုးသားများထက် ပညာသင်ကြားမှုအခွင့်အလမ်းပို ရရှိပါသည်။ အမျိုးသားများသည် မိဘများမှအလုပ်အကိုင် အဆင်မပြေသောကြောင့် ကျောင်းထွက်ပြီး လယ်ယာလုပ်ငန်း နှင့် အခြားသော အသက်မွေးဝမ်းကျောင်းလုပ်ငန်းကို လုပ်ကိုင်နေရသောကြောင့်ဖြစ်သည်။

ဝင်ငွေရှာဖွေမှု

အမျိုးသမီးများသည် အမျိုးသားများထက် ဝင်ငွေရရှိမှုနည်းပါးနေပါသည်။ အဘယ်ကြောင့်ဆိုသော် အမျိုးသမီးများအတွက် အလုပ်အကိုင်အခွင့်အလမ်းနည်းပါးခြင်း ၊ လုပ်အားခတန်းတူမရှိခြင်း တို့ကြောင့်ဝင်ငွေရရှိမှုနည်းပါးပါသည်။

၆.၅ ရာသီခွင်ပြဇယား

ရာသီခွင်ပြဇယား		ရာသီခွင်ပြဇယား											
အကျဉ်းချုပ်		အကျဉ်းချုပ်						အကျဉ်းချုပ်					
ရာသီ	အချိန်	အပူချိန်	အလင်း	အရွာ	အလင်း	အလင်း	အလင်း	အလင်း	အလင်း	အလင်း	အလင်း	အလင်း	အလင်း
၁- နွေရာသီ	၁၂-၁၅	ပူပြင်း	ပူပြင်း	ပူပြင်း	ပူပြင်း	ပူပြင်း	ပူပြင်း	ပူပြင်း	ပူပြင်း	ပူပြင်း	ပူပြင်း	ပူပြင်း	ပူပြင်း
၂- ခုတ်ရာသီ	၁၅-၁၈	အေး	အေး	အေး	အေး	အေး	အေး	အေး	အေး	အေး	အေး	အေး	အေး
၃- မိုးရာသီ	၁၈-၂၁	အေး	အေး	အေး	အေး	အေး	အေး	အေး	အေး	အေး	အေး	အေး	အေး
၄- ခုတ်ရာသီ	၂၁-၂၄	အေး	အေး	အေး	အေး	အေး	အေး	အေး	အေး	အေး	အေး	အေး	အေး
၅- နွေရာသီ	၂၄-၂၇	ပူပြင်း	ပူပြင်း	ပူပြင်း	ပူပြင်း	ပူပြင်း	ပူပြင်း	ပူပြင်း	ပူပြင်း	ပူပြင်း	ပူပြင်း	ပူပြင်း	ပူပြင်း

ကွင်းကလိန်ကျေးရွာရာသီခွင်ပြဇယား သုံးသပ်ချက်

ကွင်းကလိန်ကျေးရွာ၏ ရာသီဥတုမှာ တပို.တွဲ၊ တပေါင်း၊ တန်ခူး၊ ကဆုန်လများတွင် အလွန်ပူပြင်းပြီး နယုန် ၊တော်သလင်း ၊ သီတင်းကျွတ်လများတွင် နေတပြိုင်တပြိုင် ရာသီဥတုအခြေနေဖြစ်နေပါသည်။ ဝါဆို၊ ဝါခေါင်လများတွင် မိုးသည်းထန်စွာရွာသွန်းပြီး ရေကြီးမှုများ ရှိပါသည်။ တန်ဆောင်မုန်း ၊ နတ်တော်၊ ပြာသိုလများတွင် ဆီးနှင်းများ အနည်းငယ်ကျလေ့ရှိပါသည်။ လယ်ယာလုပ်ငန်းကို ဝါဆို၊ဝါခေါင်လများတွင် စိုက်ပျိုးပြီး သီတင်းကျွတ်၊ တန်ဆောင်မုန်းလများတွင် ရိတ်သိမ်းကြသည်။ အိမ်ထောင်စု (၅၂)စုမှာ လယ်ယာလုပ်ငန်းကို လုပ်ကိုင်ကြပြီး ရေကြီးမှုများဖြစ်သည့်အခါ စပါးပျက်သော အခက်အခဲ နှင့် ကြုံတွေ့ရပါသည်။ ဝါတွင်းကာလမှလွဲ၍ ကျန်လများတွင် ကျဘမ်းလုပ်ငန်းများ လုပ်ကိုင်ကြပါသည်။ ဝါဆို၊ ဝါခေါင်၊ သီတင်းကျွတ်လများတွင်

လူထုပဟိုပြုစီမံကိန်းလုပ်ငန်းအကောင်အထည်ဖော်မှုအစီရင်ခံစာ  
(ခရိုက်နီးကျေးရွာအုပ်စု၊ ကွင်းကလိန်ကျေးရွာ)

ဝင်ငွေရရှိမှု နည်းပါးပြီး တန်းဆောင်မှန်းလတွင် ဝင်ငွေအများဆုံးရရှိပါသည်။ တန်းစားလနှင့် ပြာသိုလတွင် ကျေးရွာလေ့အတိုင်း ပွဲတော်များကျင်းပလေ့ရှိသည်။

### ၆.၆ ပြဿနာသစ်ပင်

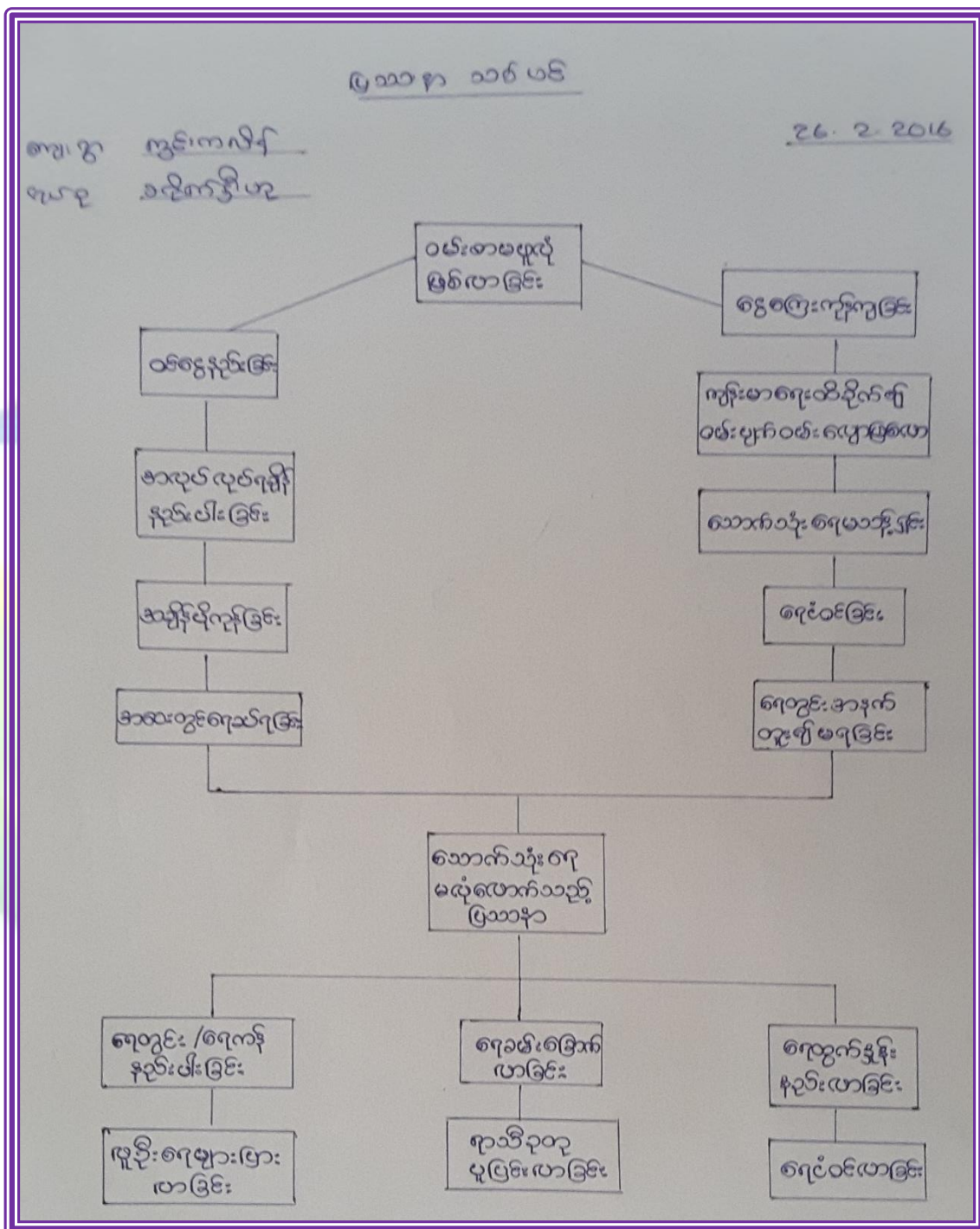

လူထုပဟိုပြုစီမံကိန်းလုပ်ငန်းအကောင်အထည်ဖော်မှုအစီရင်ခံစာ  
(ခရိုင်ကျေးရွာအုပ်စု၊ ကွင်းကလိန်ကျေးရွာ)

ကွင်းကလိန်ကျေးရွာမှ ပြဿနာသစ်ပင်သုံးသပ်ချက်

မွန်ပြည်နယ် ချောင်းဆုံမြို့နယ် ခရိုက်နီးဟုကျေးရွာအုပ်စု ကွင်းကလိန်ကျေးရွာတွင် ကျေးရွာသောက်သုံးရေတွင်း ၊ ရေကန် မလုံလောက်သော ပြဿနာကို နှစ်စဉ်နှစ်တိုင်း ကြုံတွေ့နေရပါသည်။ အဓိကပြဿနာမှာ ရေတွင်း ၊ ရေကန် တို့ချဲ့ရန် ရေဝင်ရောက်သောကြောင့် တူး၍မရခြင်း ၊ ထို့ကြောင့် လူဦးရေများသောကြောင့် သောက်သုံးရေ မလုံလောက်ခြင်းဖြစ်ပါသည်။ သောက်သုံးရေ မလုံလောက်၍ ကလေးများ ဝမ်းပျက်၊ ဝမ်းလျှော့ဖြစ်ခြင်းကြောင့် ကျန်းမာရေး ထိခိုက်လာပါသည်။ ရေရရှိ နိုင်သောနေရာမှာ ဝေးကွာသောကြောင့် အချိန်ပိုကုန်ခြင်း၊ အလုပ်လုပ်ချိန်နည်းပါးပြီး ဝင်ငွေနည်းပါးခြင်း ၊ ဝမ်းစာမဖူလုံခြင်း ၊ စသောပြဿနာ များနှင့် ရင်ဆိုင်နေရပါသည် ။ ရေပြဿနာကို ဖြေရှင်လိုသော ရည်ရွယ်ချက်ဖြင့် ကျေးရွာလူထု အများသဘောတူပြီး သောက်သုံးရေကန်ထပ်မံပြုပြင်ခြင်းကိုလည်တောင်ဆိုခဲ့ပါသည်။

၆.၇ ပိုင်ဆိုင်မှုနှင့်ထိန်းချုပ်မှု

ကျား၊ မ၊ ရေကန်၊ ကလေး၊ ခွဲခြား၊ မိမိ၊ မိမိ၊ (ကွင်းကလိန်)

အရှင်အဖေ အသုံးပြုမှု			သုံးပြုသူများ အသုံးပြုမှု		
အမျိုးအမည်	အမျိုးအမည်	အမျိုးအမည် + အမျိုးအမည်	အမျိုးအမည်	အမျိုးအမည်	အမျိုးအမည် + အမျိုးအမည်
- အဖ၊ အမိ	- အဖ၊ အမိ	- အဖ၊ အမိ	- အဖ၊ အမိ	- အဖ၊ အမိ	- အဖ၊ အမိ
- နယ	- နယ	- နယ	- နယ	- နယ	- နယ
- အဖ	- အဖ	- အဖ	- အဖ	- အဖ	- အဖ
- အမိ	- အမိ	- အမိ	- အမိ	- အမိ	- အမိ
- အဖ၊ အမိ	- အဖ၊ အမိ	- အဖ၊ အမိ	- အဖ၊ အမိ	- အဖ၊ အမိ	- အဖ၊ အမိ
- နယ	- နယ	- နယ	- နယ	- နယ	- နယ

ဒေါ်အောင်အေးအေး၊ သူ - မင်းစိုးမြင့်

လူထုပတ်ဝန်းကျင်ထိန်းသိမ်းရေးနှင့် သစ်တောရေးရာ ဝန်ကြီးဌာန  
(ခရိုက်နီးကျေးရွာအုပ်စု၊ ကွင်းကလိန်ကျေးရွာ)

ကွင်းကလိန်ကျေးရွာပိုင်ဆိုင်မှုနှင့် ထိန်းချုပ်မှု သုံးသပ်ချက်

ကျေးရွာအတွင်းရှိ အရင်းအမြစ်များသည် အမျိုးသား၊ အမျိုးသမီး နှစ်ဦးစလုံး အသုံးပြုကြသော်လည်း ထိန်းချုပ်မှု အပိုင်တွင် အမျိုးသားများ ဦးဆောင်နေကြောင်းတွေ့ရသည်။ ဤသို့ဖြစ်ခြင်းမှာ အမျိုးသမီးများသည် အိမ်မှုကိစ္စတွင် အချိန်ပေးနေခြင်း၊ ပြင်ပကိစ္စရပ်များကို အချိန်မပေးနိုင်ခြင်း ၊ မိမိတို့ကိုယ်တိုင်ပါဝင်မှုမရှိခြင်း ၊ ပါဝင်ဆောင်ရွက်ရမှန် မသိခြင်းတို့ကြောင့်ဖြစ်သည်။ အမျိုးသမီးများသည် မိမိကိုယ်ကို ယုံကြည်မှုမရှိခြင်း အမျိုးသမီးများ၏ ဦးဆောင်မှုကို အမျိုးသားများမှ အသိမှတ်ပြု လက်ခံပေးမှုအားနည်းသောကြောင့် ဖြစ်သည်။

၇။ ကျေးရွာဖွံ့ဖြိုးရေးကော်မတီဝင်များရွေးချယ်ခြင်းနှင့် ကျေးရွာဖွံ့ဖြိုးရေးအစီအစဉ်ဆောင်ရွက်မှုမှတ်တမ်းဓါတ်ပုံများ



လူထုဗဟိုပြုစီမံကိန်းလုပ်ငန်းအကောင်အထည်ဖော်မှုအစီရင်ခံစာ (ခရိုက်နီးကျေးရွာအုပ်စု၊ ကွင်းကလိန်ကျေးရွာ)





လူထုဗဟိုပြုစီမံကိန်းလုပ်ငန်းအကောင်အထည်ဖော်မှုအစီရင်ခံစာ  
(ခရိုက်နီးကျေးရွာအုပ်စု၊ ကွင်းကလိန်ကျေးရွာ)

၈။ ကျေးရွာဖွံ့ဖြိုးရေးကော်မတီဝင်များစာရင်း

စဉ်	စီ/ထောက်ကော်မတီ	ရာထူး	အမည်	မှတ်ချက်
၁	စီ/ထောက်ကော်မတီ	ဥက္ကဋ္ဌ	ဦးထွန်းဟန်	
			ဒေါ်နွယ်	
၂	ဝယ်ယူရေးဆပ်ကော်မတီ	အဖွဲ့ခေါင်းဆောင်	ဦးဝင်းမြင့်	
		အဖွဲ့ဝင်	ဒေါ်စန်ဌေး	
		အဖွဲ့ဝင်	မယဉ်ယဉ်လေး	
၃	လုပ်ငန်းလည်ပတ်ရေးနှင့် ပြုပြင်ထိန်းသိမ်းရေးကော်မတီ	အဖွဲ့ခေါင်းဆောင်	ဦးစိုးသိန်း	
		အဖွဲ့ဝင်	ဦးသိန်းတန်	
		အဖွဲ့ဝင်	ဒေါ်နီနီအေး	
၄	စောင့်ကြည့်ကြီးကြပ်ရေးကော်မတီ	အဖွဲ့ခေါင်းဆောင်	ဦးစောသိန်း	
		အဖွဲ့ဝင်	ဒေါ်အိသက်	
		အဖွဲ့ဝင်	ဦးမျိုးမင်းထွန်း	
၅	အကြံပြုတိုင်ကြားရေးကော်မတီ	အဖွဲ့ခေါင်းဆောင်	ဦးဝင်းဇော်	
		အဖွဲ့ဝင်	မဝါဝါထွေး	
၆	ကျေးရွာငွေစာရင်းကိုင်	စာရင်းကိုင်	မရတနာဦး	
၇	စေတနာ့ဝန်ထမ်း		ဦးတင်ရွှေ	
	စေတနာ့ဝန်ထမ်း		ဒေါ်အေးမေ	

လူထုပဟိုပြုစီမံကိန်းလုပ်ငန်းအကောင်အထည်ဖော်မှုအစီရင်ခံစာ  
(ခရိုက်နီးကျေးရွာအုပ်စု၊ ကွင်းကလိန်ကျေးရွာ)

၉။ ကျေးရွာအချက်အလက် (ပုံစံ-၁)

ပုံစံ-၁ ကျေးရွာအခြေခံအချက်အလက်များ (Form PC 1)

လမ်းညွှန်ရွက်/ကျေးရွာတစ်ရွာသို့ ပထမဆုံး မိတ်ဆက်ခရီးသွားရောက်သောအခါ လူထုစည်းရုံးရေးမှူးသည် ကျေးရွာခေါင်းဆောင်များအားကျေးရွာအချက်အလက်များကိုမေတ္တာရပ်ခံ၍တောင်းခံရသည်။ ဤအချက်အလက်များကိုစီမံကိန်းမိတ်ဆက်အစည်းဝေးမတိုင်မီတောင်းခံရမည်။ စီမံကိန်းမိတ်ဆက်အစည်းဝေးတွင် လူထုစည်းရုံးရေးမှူးသည် ဤအချက်အလက်များအားစစ်ဆေးပြီးမှန်ကန်အောင်ပြုလုပ်ရမည်။ ငြီးနောက်တွင် လူထုစည်းရုံးရေးမှူးမှ သတင်းအချက်အလက်ထံသို့ Tablets မှတစ်ဆင့် ဖြည့်သွင်းရမည်။

ကျေးရွာအုပ်ချုပ်ရေးမှူးအမည် ဦး ထွန်းဟန်	ကျေးရွာအုပ်ချုပ်ရေးမှူး၏ဖုန်းနံပါတ် ၀၅-၇၆၇၆၈၉၅၆၇	လူထုစည်းရုံးရေးမှူး၏အမည် မင်းဦး၊ မြဝင်း
ပြည်နယ်တိုင်းဒေသကြီး မန္တလေး	မြို့နယ် ကျေးရွာအုပ်စု ကျေးရွာအုပ်စု ကျေးရွာအုပ်စု	ကျေးရွာအုပ်စု ကျေးရွာအုပ်စု ကျေးရွာအုပ်စု ကျေးရွာအုပ်စု

**က. လူဦးရေ**

လူမျိုးစု	အိမ်ထောင်စုအရေအတွက်	ကိုးကွယ်သည့်ဘာသာ	အိမ်ထောင်စုအရေအတွက်
လူမျိုးစု (၁) - မြန်မာ	၃၇	ဘာသာ(၁) - မိုးဇွဲ	၃၇
လူမျိုးစု (၂) - မြန်မာ	၁၅	ဘာသာ(၂) -	၁၅
လူမျိုးစုရော		ဘာသာရော	

	အမျိုးသား(အရေအတွက်)	အမျိုးသမီး(အရေအတွက်)
လူဦးရေ	၁၅၄	၁၆၈
အိမ်ထောင်ဦးစီး	၅၀	၂

**(ခ) လက်လှမ်းမီအသုံးပြုနိုင်သည့်အဆောက်အအုံများ**

စာသင်ကျောင်း	အမှတ် ခြံပေါ်	ကျန်းမာရေး	အမှတ် ခြံပေါ်	ဘာသာရေးအဆောက်အအုံ	အမှတ် ခြံပေါ်
အထက်တန်းကျောင်း	<input type="checkbox"/>	ဆေးရုံ	<input type="checkbox"/>	စေတီ	<input type="checkbox"/>
အလယ်တန်းကျောင်း	<input type="checkbox"/>	ကျန်းမာရေးဌာန	<input type="checkbox"/>	ဘုန်းကြီးကျောင်း	<input type="checkbox"/>
မူလတန်းကျောင်း	<input type="checkbox"/>	ကျန်းမာရေးဌာနခွဲ	<input type="checkbox"/>	ဟိန္ဒူဘုရားကျောင်း	<input type="checkbox"/>
မူကြိုကျောင်း	<input type="checkbox"/>	ဆေးပေးခန်း	<input type="checkbox"/>	ခရစ်ယာန်ကျောင်း	<input type="checkbox"/>
အခြား	<input type="checkbox"/>	အခြား	<input type="checkbox"/>	ဇလီ	<input type="checkbox"/>
				အခြား	<input type="checkbox"/>
မှတ်ချက်		မှတ်ချက်		မှတ်ချက်	

လူထုပဟိုပြုစီမံကိန်းလုပ်ငန်းအကောင်အထည်ဖော်မှုအစီရင်ခံစာ  
(ခရိုက်နီးကျေးရွာအုပ်စု၊ ကွင်းကလိန်ကျေးရွာ)

(ဂ) ကျွမ်းကျင်သူများမှတ်တမ်း ၊ ကျေးရွာတွင်နေထိုင်သော သို့မဟုတ် တခြားရွာမှလာရောက်သော ကျွမ်းကျင်သူများ

(၁) စာသင်ကျောင်း			(၂) ကျန်းမာရေး			(၃) လက်မှု ပညာရှင်		
	ရွာတွင်နေထိုင်သူ	အခြားရွာမှလာသူ		ရွာတွင်နေထိုင်သူ	အခြားရွာမှလာသူ		ရွာတွင်နေထိုင်သူ	အခြားရွာမှလာသူ
မူလတန်းပြဆရာဆရာမ	<input checked="" type="checkbox"/>	<input type="checkbox"/>	ဆရာဝန်	<input type="checkbox"/>	<input type="checkbox"/>	လက်သမား	<input type="checkbox"/>	<input type="checkbox"/>
အထက်တန်းပြဆရာဆရာမ	<input checked="" type="checkbox"/>	<input type="checkbox"/>	လက်ထောက်ကျန်းမာရေးပုဂ္ဂိုလ်	<input type="checkbox"/>	<input type="checkbox"/>	ပန်းရံ	<input type="checkbox"/>	<input type="checkbox"/>
အလယ်တန်းပြဆရာဆရာမ	<input checked="" type="checkbox"/>	<input type="checkbox"/>	အမျိုးသမီးကျန်းမာရေးဆရာမ	<input type="checkbox"/>	<input type="checkbox"/>	လှုပ်စစ်ဆိုင်ရာ	<input type="checkbox"/>	<input type="checkbox"/>
မူကြိုဆရာဆရာမ	<input checked="" type="checkbox"/>	<input type="checkbox"/>	အရိပ်အောက်အခြား	<input type="checkbox"/>	<input type="checkbox"/>	ခရိုင်ကလောင်သူ	<input type="checkbox"/>	<input type="checkbox"/>
အခြား	<input type="checkbox"/>	<input type="checkbox"/>	ပြည်သူ့ကျန်းမာရေးလုပ်သား (၁)/(၂)	<input type="checkbox"/>	<input type="checkbox"/>	တော်ပြင်ဆရာ	<input type="checkbox"/>	<input type="checkbox"/>
မှတ်ချက်			မှတ်ချက်			မှတ်ချက်		

(ဃ) ကျေးရွာသို့ ရောက်ရှိနိုင်သည့်လမ်းအခြေအနေ / ကျေးရွာတစ်ရွာသည် ၎င်း၏ကျေးရွာအုပ်စုနှင့် ဆက်သွယ်ထားသော လမ်းအခြေအနေ (အောက်ပါတို့ကို ဝိုင်းပါ)

ကျောက်ကြမ်းလမ်း
ကတ္တရာလမ်း
ကွန်ကရစ်လမ်း
မော်တော်ဆိုင်ကယ်လမ်း  
ကျောက်ခင်းလမ်း
မြေသားလမ်း
လူသွားလမ်း
အခြား \_\_\_\_\_

(င) ကျေးရွာဖွံ့ဖြိုးမှုစီမံချက်

(၁) လူထုတိုးမြှင့်ပံ့ပိုးမှုမတင်မီ ဤကျေးရွာတွင် ကျေးရွာဖွံ့ဖြိုးမှု စီမံချက်ရှိခဲ့ပါသလား? ဝိုင်းပါ

(၂) ရှိခဲ့ပါလျှင် ဤစီမံချက်ကို မည်သည့် ခုနှစ်တွင် ပြင်ဆင်ခဲ့ပါသနည်း? ရှိပါသည်/မရှိပါ/မသိပါ

(၃) ဤစီမံချက်ကို ဖြည့်ဆည်းပေးအပ်ခဲ့ပါသလား? နှစ်-----/မသိပါ

ပြုခဲ့ပါသည်/မပြုခဲ့ပါ /မသိပါ

(စ) ခရီးအကွာအဝေး

(၁) ဤကျေးရွာ၏တစ်ဖက်မှ ၎င်းကျေးရွာအုပ်စု၏တစ်ဖက်အထိ ခရီးခိုင်းမည်မျှ ကွာဝေးသနည်း? ဝိုင်း-----/မသိပါ

(၂) ဤကျေးရွာမှ ၎င်းကျေးရွာအုပ်စုတစ်ဖက်အထိ သွားလာရာတွင် ကြာမြင့်သည့်အချိန်

ခြောက်သွေ့ရာသီတွင် ကြာချိန် ----- ၂၀ -----  
 ထော်လာရီ/မော်တော်ဆိုင်ကယ်/ခြေလျှင်/လား/မော်တော်ငုတ်/  
 အခြား -----

မိုးရာသီတွင် ကြာချိန် ----- ၃၀ -----  
 ထော်လာရီ/မော်တော်ဆိုင်ကယ်/ခြေလျှင်/လား/မော်တော်ငုတ်/  
 အခြား -----

**လူထုတိုးမြှင့်ပံ့ပိုးမှုစီမံချက်လုပ်ငန်းအကောင်အထည်ဖော်မှုအစီရင်ခံစာ**  
**(ခရီးကမ်းကျေးရွာအုပ်စု၊ ကွင်းကလိန်ကျေးရွာ)**

(ဆ) ပတ်ဝန်းကျင်ဆိုင်ရာသဘာဝဘေးအန္တရာယ် -  
 ဤကျေးရွာတွင် ရေကြီးခြင်းကိုသို့ သဘာဝဘေးအန္တရာယ်ကျရောက်မှုခြင်းရှိပါသလား။  
 ရှိပါသည်     ရှိလျှင်ဖော်ပြပါ-----

(ဇ) ကျေးရွာတွင် ခွဲစည်းထားသော အဖွဲ့အစည်းများ  
 လူထုပဟိုပြုစီမံကိန်းမတိုင်မီ ဤကျေးရွာတွင် ကျေးရွာခွဲ၊ ငြိမ်းရေးအတွက် အစိုးရ(သို့)ရွာသားများကိုယ်တိုင်(သို့) စီမံကိန်းတစ်ခုခုမှ ခွဲစည်းထားသည့် အဖွဲ့အစည်းများရှိပါသလား။

(၁) အကျဉ်းချုပ် အဖွဲ့အစည်းအမျိုးအမည် မှု၊ ခွဲစိတ် ခွဲစိတ်  
 (၂) အဖွဲ့အစည်းအဖွဲ့အစည်းအဖွဲ့အစည်း

ကျေးရွာခေါင်းဆောင်	အမည်	ခွဲအဖွဲ့အစည်း
	လက်မှတ်	နေ့စွဲ ၁၉.၂.၂၀၁၆
လူထုစည်းရုံးရေးမှူး	အမည်	မင်းဦးမြင့်ဝင်း
	လက်မှတ်	နေ့စွဲ ၁၉.၂.၂၀၁၆

၁၀။ စီမံကိန်းစက်ဝန်းအချိန်ဇယား (ပုံစံ-၂)

ပုံစံ ၈-၂ - စီမံကိန်းစက်ဝန်းအချိန်ဇယား (PC 2)

လမ်းညွှန်ချက်-သက်ဆိုင်ရာလူထုစည်းရုံးရေးမှူး/လက်ထောက်နည်းပညာနည်းပညာမှူးများမှ စီမံကိန်းစက်ဝန်းအဆင့်တစ်ခုစီ ငြိမ်းရေးအဖွဲ့နှင့် ကျေးရွာအုပ်စု အတွက် ဤပုံစံကိုဖြည့်သွင်းရမည်။

စည်းရုံးရေးမှူး/ဝန်ထမ်း အမည် မင်းဦးမြင့်ဝင်း  
 နေ့စွဲ

စက်ဝန်းအားအမှတ်ဖြည့်ပါ  စက်ဝန်း(၁)  စက်ဝန်း(၂)  စက်ဝန်း(၃)  စက်ဝန်း(၄)

ပြည်နယ်/ခရိုင် မွန်    မြို့နယ် ဇောငါးခဲ    ကျေးရွာအုပ်စု ခလိုင်ဒီဟဲ    ကျေးရွာ ကမ္ဘာဇာခါနီ

စီမံကိန်းအဆင့်အမျိုးအမည်များ	နေ့စွဲ		အစည်းအဝေးတွင်တက်ရောက်သူအရေအတွက်			
	စတင်သည့်နေ့	ပြီးဆုံးသည့်နေ့	အချိန်အား အရေအတွက်	အမျိုးသမီးအရေအတွက်	အိမ်ထောင်ရေးအရ အတွက်	လူမှုစုတက်ရောက်သူ အရေအတွက်နှင့် လူမှုစုအမည်
၁. ကျေးရွာစီမံကိန်း စိတ်ဆက်အစည်းအဝေး	19.2.16	19.2.16	14	24	38	၈၇၆   12
၂. ကျေးရွာခွဲ၊ ငြိမ်းရေး စီမံချက်ရေးဆွဲခြင်း အစည်းအဝေး	26.2.16	26.2.16	11	31	42	မဏ   8
၃. ကျေးရွာအုပ်စု လုပ်ငန်း ဆုံးဖြတ်ချက်ချသည့်အစည်းအဝေး	29.2.16	29.2.16	13	5	18	-   -
၄. မြို့နယ်အဆင့်စီမံကိန်းရေးဆွဲရေးနှင့် အကောင်အထည်ဖော်ရေးကော်မတီ၏ စီမံကိန်း သုံးသပ်မှုအစည်းအဝေး			မလို	မလို	မလို	မလို
၅. မြို့နယ် စီမံကိန်းရေးဆွဲရေးနှင့်အကောင်အထည်ဖော်ရေးကော်မတီ၏ ဆုံးဖြတ်မှုကို ရွာသို့ အသိပေးအကြောင်းကြားသည့်အစည်းအဝေး						
၆. စီမံကိန်းလုပ်ငန်းခွဲစိတ်ချက်ရေးဆွဲခြင်း အစည်းအဝေး	မလို	မလို	မလို	မလို	မလို	မလို
၆.၁။ စီမံကိန်းလုပ်ငန်း အကောင်အထည်ဖော်ရေးအစီအစဉ် ရေးဆွဲခြင်း						
၆.၂။ ဝယ်ယူရေးအစီအစဉ် ရေးဆွဲခြင်း						

လူထုပဟိုပြုစီမံကိန်းလုပ်ငန်းအကောင်အထည်ဖော်မှုအစီရင်ခံစာ  
 (ခရိုင်အဖွဲ့အစည်းအဖွဲ့၊ ကွင်းကလိန်ကျေးရွာ)

၁၁။ ကျေးရွာဖွံ့ဖြိုးရေးဦးစားပေးအစီအစဉ် (ပုံစံ-၃)



လူထုပဟိုပြုစီမံကိန်း၊စီမံကိန်းလက်ဦး  
အပိုင်း-၃ ၂၉.၉.၂၀၁၅

ပုံစံ ၈-၃ ကျေးရွာဖွံ့ဖြိုးရေး ဦးစားပေးအစီအစဉ် (Form PC 3)

လမ်းညွှန် ရွတ် /အဆင့်(၃)ကျေးရွာဖွံ့ဖြိုးရေးအစီအစဉ်အတွင်းအပေးပြီးဆုံးသောအခါ ကျေးရွာစီမံကိန်း အထောက်အကူပြု  
ကော်မတီသည် လူထုပဟိုပြုစီမံကိန်းအစီအစဉ်အောက်တွင် ဤပုံစံကိုပြည့်စုံအောင် ဖြည့်သွင်းရမည်။ အားလုံးသော အခက်အခဲ  
အတားအဆီးများ၊ ဖွံ့ဖြိုးမှုဦးစားပေးအစီအစဉ်များ၊လူထုပဟိုပြုစီမံကိန်း၏ ရန်ပုံငွေအရင်းအမြစ်နှင့် မသက်ဆိုင်သည့် လုပ်ငန်းများ  
အားလုံးကိုဖော်ပြရမည်။

လူထုပဟိုပြုစီမံကိန်း/ဝန်ထမ်း အမည် **မခင် ချိုအိမ်**

နေ့စွဲ **၂၆-၂-၂၀၁၆** စက်ဝန်းအား အမှတ်ခြစ်ပါ (✓) စက်ဝန်း(၀)  
 စက်ဝန်း(၂)  စက်ဝန်း(၃)  စက်ဝန်း(၄)

ပြည်နယ်/ခရိုင် **ဗွင်** ရွာအုပ်စု **ကျေးရွာအုပ်စု** ကျေးရွာ **ကျွန်းကလိန်**

က. အခက်အခဲအတားအဆီးများအားလေးခြင်း - ယခုလက်ရှိအခြေအနေတွင်ကျေးရွာဖွံ့ဖြိုးတိုးတက်ရေးအတွက်  
အဓိကအခက်အခဲအတားအဆီးများသည် မည်သည့်အခြေအနေတွင်(အမျိုးသား/သမီး အနည်းဆုံးအခက်အခဲ ၅ ခုစီဖော်ပြပါ)

အမျိုးသား အဖွဲ့မှတင်ပြသောအခက်အခဲအတားအဆီးများ	အမျိုးသမီး အဖွဲ့မှတင်ပြသောအခက်အခဲအတားအဆီးများ
၁ စာသင်ကျောင်း မရှိ	၁ ရေရရှိရေး အခက်အခဲ
၂ ဆေးကုသရေး ဗဟိုဌာန မရှိ	၂ စာသင်ကျောင်း မရှိ
၃ လမ်း မကောင်း	၃ လမ်းမကောင်း
၄ ကျေးရွာ၏ စားစား၊ သောက်စား မကောင်း	၄ ကျေးရွာ၏ စားစား၊ သောက်စား မကောင်း
၅ လူမှုစနစ် မရှိ	၅ စာသင်ကျောင်း မရှိ

ခ. မျှော်မှန်းခြင်း- နောင်လာမည့် ( ၅ )နှစ် အတွင်း ကျေးရွာဖွံ့ဖြိုးရေး မျှော်မှန်းလျာထားချက်များအား တင်ပြပါ။

အမျိုးသားအဖွဲ့မှတင်ပြသောမျှော်မှန်းချက်များ	အမျိုးသမီးအဖွဲ့မှတင်ပြသောမျှော်မှန်းချက်များ
၁ စာသင်ကျောင်း မှုလတင်ကျောင်း ဖွဲ့စည်း	၁ အစားအသွယ် မှုလတင်ကျောင်း ဖွဲ့စည်း
၂ မုံရွာကန်တော့ တာဝန်ပေးပေး	၂ အစားအသွယ် ကျွန်းကလိန် လမ်း ဖွဲ့စည်း
၃ အစားအသွယ် ကျွန်းကလိန် လမ်း ဖွဲ့စည်း	၃ တာဝန်ပေးပေးပေးပေးပေး
၄ မုံရွာကန် (၂၄) နေရာ မှုလတင်	၄ မုံရွာကန် (၂၄) နေရာ မှုလတင်
၅ မုံရွာကန်တော့ ကျွန်းကလိန် စားစား၊ သောက်စား	၅ ကျွန်းကလိန် စားစား၊ သောက်စား

ဂ. ဤကျေးရွာ၏ လာမည့် ( ၃ )နှစ်အတွက် ဦးစားပေး ဖွံ့ဖြိုးတိုးတက်မှု လုပ်ငန်း အစီအစဉ်များအားဖော်ပြပါ။  
(လူထုပဟိုပြုစီမံကိန်း ရန်ပုံငွေအတွက် အဆိုပြုသော အစီအစဉ်များကိုဦးစားပေး အဆင့်အလိုက်ဖော်ပြပြီး ကျန်လူထုပဟိုပြု စီမံကိန်း  
ရန်ပုံငွေအရင်းအမြစ်နှင့် မပတ်သက်သည့်အစီအစဉ်များလည်းဖော်ပြရန်ဖြစ်သည် )

ကျေးရွာအတွက်ဦးစားပေးဖွံ့ဖြိုး တိုးတက်မှု လုပ်ငန်းစဉ်များ	အဆိုပြုသူ (အမျိုးသားများ/ အမျိုးသမီးများ/ အမျိုးသား+အမျိုးသမီး)	လူထုပဟိုပြုစီမံကိန်းအတွက်အဆိုပြု သည် (ဦးစားပေးအဆင့် အလိုက် ဖော်ပြပါ)	ခန့်မှန်း ကုန်ကျ စရိတ်	အကျိုးခံစား ခွင့်ရှိသူခန့် မှန်းခြေ အရေ အတွက်
၁ မုံရွာကန်တော့	က + မ	ကျွန်းကလိန် ကျွန်းကလိန် (၆၆၆၆) 500,000	1007	1007
၂ တာဝန်ပေးပေး	က + မ	ကျွန်းကလိန် (၄၅ x ၄၅) ရေကန် (၆) 700,000	1007	1007

**လူထုပဟိုပြုစီမံကိန်းလုပ်ငန်းအကောင်အထည်ဖော်မှုအစီရင်ခံစာ**  
**(ခရိုက်နီးကျေးရွာအုပ်စု၊ ကွင်းကလိန်ကျေးရွာ)**

လူထုဗဟိုပြုစီမံကိန်းစီမံကိန်းလက်ခွဲ  
အပိုင်း-၃ ၂၉.၉.၂၀၁၅

၃	လမာမာမာမာ	၈၇ + ၆	၈၇၇၇၇၇ ( ၈' x ၆' x ၆' )	၇၀၀,၀၀၀	၁၀၀%
၄	အေး၊ လ၊ ခ၊ ဖ၊ အေး၊ လ၊ ဖ၊ အေး၊ လ၊ ဖ၊	၈ + ၆	၈၇၇၇၇၇ ၈၇၇၇ ( ၃' ) ၂၂	၃၀၀,၀၀၀	၇၀%
၅	လှ၊ ဖ၊ ဖ၊ ဖ၊ ဖ၊ ဖ၊ ဖ၊	၈	၈၀၈၀၈၀၈၈၈၈၈၈၈၈၈၈၈	၇၅၀,၀၀၀	၁၀၀%
၆	အ၊ ဖ၊ ဖ၊ ဖ၊ ဖ၊ ဖ၊	၆	အ၊ ဖ၊ ဖ၊ ဖ၊ ဖ၊ ဖ၊	၉၅၀၀,၀၀၀	၃၀%

ဥက္ကဋ္ဌ ၊ ကျေးရွာစီမံကိန်းအထောက်အကူပြုကော်မတီမှအတည်ပြုသည်။  
အမည်- ဦးအောင် လက်မှတ်- [Signature] ရက်စွဲ- ၂၆.၂.၂၀၁၆

၁၂။ ကျေးရွာအုပ်စုစီမံကိန်းလုပ်ငန်းခွဲရွေးချယ်ခြင်း (ပုံစံ-၄)

လူထုဗဟိုပြုစီမံကိန်းစီမံကိန်းလက်ခွဲ  
အပိုင်း-၃ ၂၉.၉.၂၀၁၅  
ပုံစံ ၈-၄ ကျေးရွာအုပ်စုစီမံကိန်းလုပ်ငန်းခွဲရွေးချယ်ခြင်းပုံစံ

လုပ်ငန်းချက် ၊ ကျေးရွာအုပ်စုစီမံကိန်းအဖွဲ့သည် အစည်းအဝေးတွင် ဤပုံစံအား လူထုစည်းရုံးရေးမှူး / လက်ထောက်နည်းပညာမှူးတို့၏ အကူအညီဖြင့် ပြည်ပွဲစွာ ဖြည့်သွင်းရမည်။  
ဤပုံစံအား ဖြည့်စွက်ခြင်းသည် ဦးပေါက်ကျေးရွာအုပ်စုရှိ လူထုတက်ရောက်စေရန်အတွက် ခေတ်မီဆောင်ရွက်မှုအဖြစ် တွင်တားရမည်။ CF မှ အချက်အလက်များကို MIS သို့ ထည့်သွင်းရမည်။  
ကျေးရွာစီမံကိန်းအဖွဲ့/လုပ်ငန်းအဖွဲ့ မလ၊ ဖ၊ ဖ၊ ဖ၊ ဖ၊ ဖ၊ ဖ၊

နေ့စွဲ ၂၀၁၆ ခုနှစ်	စက်တင်ဘာလ (၂)၊ ၂၀၁၆	ဇူလိုင်လ (၃)၊ ၂၀၁၆	ဇူလိုင်လ (၄)၊ ၂၀၁၆
ပြည်နယ်/တိုင်း	ဗူး	မြို့နယ်	ကျေးရွာအုပ်စု

ကျေးရွာအမည်	ဆောင်ရွက်မည့် လုပ်ငန်းများ	အတိုင်းအတာ	ခန့်မှန်း တိုက်ရိုက်အကျိုး ခံစားခွင့်ရှိသူများ	အဆိုပြုတင်ပြသူ	ခန့်မှန်းကျန်ကျစရိတ်			စုစုပေါင်း
					စီမံကိန်းမှ ထည့်ဝင်မှု	ကျေးရွာမှ ထည့်ဝင်မှု	အခြားထည့်ဝင်မှု (ခေါ်ခြယ်) ထည့်ဝင်ခွင့်   အမည်/အဖွဲ့	
ကျွဲလဲ ကလိန်	ကျွဲလဲ ၂၁၀၀ ကျွဲလဲ ၁၀၀၀	၄' x ၃'	၇၀%	□ ကျား □ မ ■ ကျား + မ	၃၀၀,၀၀၀			၃၀၀,၀၀၀
	ကျွဲလဲ ၈၇၇၇ ကျွဲလဲ ၆၇၇၇	၈' x ၆' x ၆'	၁၀၀%	□ ကျား □ မ ■ ကျား + မ	၇၀၀,၀၀၀			၇၀၀,၀၀၀
	ကျွဲလဲ ၄၅၀ x ၄၅၀ ကျွဲလဲ ၄၅၀ x ၄၅၀	၄၅' x ၄၅' x ၁'	၁၀၀%	□ ကျား □ မ ■ ကျား + မ	၇၀၀,၀၀၀			၇၀၀,၀၀၀
	ကျွဲလဲ ၈၇၇၇ ကျွဲလဲ ၈၇၇၇	၂' x ၂'	၁၀၀%	□ ကျား □ မ ■ ကျား + မ	၅၀၀,၀၀၀			၅၀၀,၀၀၀
				□ ကျား □ မ □ ကျား + မ				

ရာထူး ကျေးရွာအုပ်စု စီမံကိန်းအဖွဲ့ ဥက္ကဋ္ဌ အမည် ဦးအောင် လက်မှတ် [Signature] ရက်စွဲ ၂၀၁၆ ခုနှစ်

**လူထုဗဟိုပြုစီမံကိန်းလုပ်ငန်းအကောင်အထည်ဖော်မှုအစီရင်ခံစာ**  
**(ခရိုက်နီးကျေးရွာအုပ်စု၊ ကွင်းကလိန်ကျေးရွာ)**

၁၃။ အစည်းအဝေးတက်ရောက်သူများစာရင်း (ပုံစံ-၁၂)

လူထုပဟ်ဂ်ပြစီမံကိန်း၊စီမံကိန်းလက်ဉ်  
အပိုင်း-၃ ၂၉.၉.၂၀၁၅

ပုံစံ - ၀-၁၂ - အစည်းအဝေးတက်ရောက်သူများ (FORM PC 12)

လမ်းညွှန်၊ စီမံကိန်း အစည်းအဝေးအားလုံးတွင် အသုံးပြုရန်၊ လူထုပဟ်ဂ်ရေးရာက ကျေးရွာသို့ ကွင်းဆင်းစဉ် စစ်ဆေး၍ ပုံစံ ၂ စီမံကိန်းစက်ဝန်းအချိန်ဇယားပါ အစည်းအဝေးတက်ရောက်သူများစာရင်းကို ပြည့်သွင်းရန်

စည်းရုံးရေးမှူးအမည် ၂၆.၉.၂၀၁၆

ရက်စွဲ ၂၆.၉.၂၀၁၆

ပြည်နယ်/ တိုင်းဒေသကြီး မြို့နယ်

စီမံကိန်းစက်ဝန်းအမှတ်(၂) (✓) စက်ဝန်း(၁) ( ) စက်ဝန်း(၂) ( ) စက်ဝန်း(၃) ( )

ကျေးရွာအုပ်စု

အစည်းအဝေးခေါင်းစဉ်၊

စဉ်	အမည်	ကျား (V)	မ (V)	အိမ်ထောင်စုကော်မတီလှုပ်ရှားမှု (V)	လှမ်း	လက်မှတ်
၁	ဒေါ်အေးစိန်		✓	✓	မ	မ
၂	ဒေါ်အေးစိန်		✓	✓	မ	မ
၃	ဒေါ်အေးစိန်		✓	✓	မ	မ
၄	ဒေါ်အေးစိန်		✓	✓	မ	မ
၅	ဒေါ်အေးစိန်		✓	✓	မ	မ
၆	ဒေါ်အေးစိန်		✓	✓	မ	မ
၇	ဒေါ်အေးစိန်		✓	✓	မ	မ
၈	ဒေါ်အေးစိန်		✓	✓	မ	မ
၉	ဒေါ်အေးစိန်		✓	✓	မ	မ
၁၀	ဒေါ်အေးစိန်	✓		✓	မ	မ
၁၁	ဒေါ်အေးစိန်	✓		✓	မ	မ
၁၂	ဒေါ်အေးစိန်		✓	✓	မ	မ
၁၃	ဒေါ်အေးစိန်		✓	✓	မ	မ

(၁) အိမ်ထောင်စုကော်မတီအဖွဲ့ဝင်များ၊ အမျိုးသား/အမျိုးသမီး အိမ်ထောင်စု တစ်စုကို ကိုယ်စားပြုသူမရှိ အမှတ်ပြုပါ။

လူထုပဟ်ဂ်ပြစီမံကိန်း၊စီမံကိန်းလက်ဉ်  
အပိုင်း-၃ ၂၉.၉.၂၀၁၅

ပုံစံ - ၀-၁၂ - အစည်းအဝေးတက်ရောက်သူများ (FORM PC 12)

လမ်းညွှန်၊ စီမံကိန်း အစည်းအဝေးအားလုံးတွင် အသုံးပြုရန်၊ လူထုပဟ်ဂ်ရေးရာက ကျေးရွာသို့ ကွင်းဆင်းစဉ် စစ်ဆေး၍ ပုံစံ ၂ စီမံကိန်းစက်ဝန်းအချိန်ဇယားပါ အစည်းအဝေးတက်ရောက်သူများစာရင်းကို ပြည့်သွင်းရန်

စည်းရုံးရေးမှူးအမည် ၂၆.၉.၂၀၁၆

ရက်စွဲ ၂၆.၉.၂၀၁၆

ပြည်နယ်/ တိုင်းဒေသကြီး မြို့နယ်

စီမံကိန်းစက်ဝန်းအမှတ်(၂) (✓) စက်ဝန်း(၁) ( ) စက်ဝန်း(၂) ( ) စက်ဝန်း(၃) ( )

ကျေးရွာအုပ်စု

အစည်းအဝေးခေါင်းစဉ်၊

စဉ်	အမည်	ကျား (V)	မ (V)	အိမ်ထောင်စုကော်မတီလှုပ်ရှားမှု (V)	လှမ်း	လက်မှတ်
၁၄	ဒေါ်အေးစိန်		✓	✓	မ	မ
၁၅	ဒေါ်အေးစိန်	✓		✓	မ	မ
၁၆	ဒေါ်အေးစိန်		✓	✓	မ	မ
၁၇	ဒေါ်အေးစိန်		✓	✓	မ	မ
၁၈	ဒေါ်အေးစိန်		✓	✓	မ	မ
၁၉	ဒေါ်အေးစိန်		✓	✓	မ	မ
၂၀	ဒေါ်အေးစိန်	✓		✓	မ	မ
၂၁	ဒေါ်အေးစိန်		✓	✓	မ	မ
၂၂	ဒေါ်အေးစိန်		✓	✓	မ	မ
၂၃	ဒေါ်အေးစိန်		✓	✓	မ	မ
၂၄	ဒေါ်အေးစိန်	✓		✓	မ	မ
၂၅	ဒေါ်အေးစိန်	✓		✓	မ	မ
၂၆	ဒေါ်အေးစိန်		✓	✓	မ	မ

(၁) အိမ်ထောင်စုကော်မတီအဖွဲ့ဝင်များ၊ အမျိုးသား/အမျိုးသမီး အိမ်ထောင်စု တစ်စုကို ကိုယ်စားပြုသူမရှိ အမှတ်ပြုပါ။

လူထုပဟ်ဂ်ပြစီမံကိန်းလုပ်ငန်းအကောင်အထည်ဖော်မှုအစီရင်ခံစာ  
(ခရိုက်နီးကျေးရွာအုပ်စု၊ ကွင်းကလိန်ကျေးရွာ)



**လူထုပဟ်ဂ်ပြုစီမံကိန်း၊စီမံကိန်းလက်စွဲ**  
အပိုင်း-၃ ၂၉.၉.၂၀၁၅

**ပုံစံ - ၈-၁၂ - အစည်းအဝေးတက်ရောက်သူများ (FORM PC 12)**

လမ်းညွှန်၊ စီမံကိန်း အစည်းအဝေးအားလုံးတွင် အသုံးပြုရန် လူထုစည်းရုံးရေးမှူးက ကျေးဇူးတင် တောင်းဆို စစ်ဆေး၍ ပုံစံ ၂ စီမံကိန်းတက်ဝင်အမျိုးအစားပါ အစည်းအဝေးတက်ရောက်သူများစာရင်းကို ဖြည့်သွင်းရန်  
စည်းရုံးရေးမှူးအမည် **မစိုးစိုး (၆၉၀၆)**  
ရက်စွဲ၊ **26.2.2016** စီမံကိန်းတက်ဝင်အမျိုးအစား(၁)  စီမံကိန်း(၁)  စီမံကိန်း(၂)  စီမံကိန်း(၃)  စီမံကိန်း(၄)

ဖြည့်နယ်/ တိုင်းဒေသကြီး **မန္တ** **ပြည်နယ်** ဌာန **ကျေးဇူးတင်** **ကျေးဇူးအုပ်စု** **ကျေးဇူးအုပ်စု** **ကျေးဇူးအုပ်စု** **ကျေးဇူးအုပ်စု**

**အစည်းအဝေးခေါင်းစဉ်၊** **ဒုတိယ အစည်းအဝေး**

စဉ်	အမည်	ကျား (M)	မ (F)	အိမ်ထောင် စုကိုယ်စား လှယ် (Y) <sup>(၁)</sup>	လူမျိုး	လက်မှတ်
၂၇	အောင်အောင်		<input checked="" type="checkbox"/>	<input checked="" type="checkbox"/>	မ	မစိုးစိုး
၂၈	အောင်အောင်		<input checked="" type="checkbox"/>	<input checked="" type="checkbox"/>	မ	မစိုးစိုး
၂၉	အောင်အောင်		<input checked="" type="checkbox"/>	<input checked="" type="checkbox"/>	မ	မစိုးစိုး
၃၀	အောင်အောင်		<input checked="" type="checkbox"/>	<input checked="" type="checkbox"/>	မ	မစိုးစိုး
၃၁	အောင်အောင်		<input checked="" type="checkbox"/>	<input checked="" type="checkbox"/>	မ	မစိုးစိုး
၃၂	အောင်အောင်		<input checked="" type="checkbox"/>	<input checked="" type="checkbox"/>	မ	မစိုးစိုး
၃၃	အောင်အောင်		<input checked="" type="checkbox"/>	<input checked="" type="checkbox"/>	မ	မစိုးစိုး
၃၄	အောင်အောင်		<input checked="" type="checkbox"/>	<input checked="" type="checkbox"/>	မ	မစိုးစိုး
၃၅	အောင်အောင်	<input checked="" type="checkbox"/>	<input checked="" type="checkbox"/>	<input checked="" type="checkbox"/>	မ	မစိုးစိုး
၃၆	အောင်အောင်		<input checked="" type="checkbox"/>	<input checked="" type="checkbox"/>	မ	မစိုးစိုး
၃၇	အောင်အောင်		<input checked="" type="checkbox"/>	<input checked="" type="checkbox"/>	မ	မစိုးစိုး
၃၈	အောင်အောင်		<input checked="" type="checkbox"/>	<input checked="" type="checkbox"/>	မ	မစိုးစိုး
၃၉	အောင်အောင်	<input checked="" type="checkbox"/>	<input checked="" type="checkbox"/>	<input checked="" type="checkbox"/>	မ	မစိုးစိုး
၄၀	အောင်အောင်		<input checked="" type="checkbox"/>	<input checked="" type="checkbox"/>	မ	မစိုးစိုး
စုစုပေါင်း		၂	၃၃	၁၅		

(၁) အိမ်ထောင်ဦးစီးဌာနရှိမရှိပါ။ အမျိုးသား/အမျိုးသမီး အိမ်ထောင်စု တစ်စုကို ကိုယ်စားပြုသူမရှိဘဲ အမှတ်ပေးပါ။

**လူထုပဟ်ဂ်ပြုစီမံကိန်း၊စီမံကိန်းလက်စွဲ**  
အပိုင်း-၃ ၂၉.၉.၂၀၁၅

**ပုံစံ - ၈-၁၂ - အစည်းအဝေးတက်ရောက်သူများ (FORM PC 12)**

လမ်းညွှန်၊ စီမံကိန်း အစည်းအဝေးအားလုံးတွင် အသုံးပြုရန် လူထုစည်းရုံးရေးမှူးက ကျေးဇူးတင် တောင်းဆို စစ်ဆေး၍ ပုံစံ ၂ စီမံကိန်းတက်ဝင်အမျိုးအစားပါ အစည်းအဝေးတက်ရောက်သူများစာရင်းကို ဖြည့်သွင်းရန်  
စည်းရုံးရေးမှူးအမည် **မစိုးစိုး (၆၉၀၆)**  
ရက်စွဲ၊ **19.2.2016** စီမံကိန်းတက်ဝင်အမျိုးအစား(၁)  စီမံကိန်း(၁)  စီမံကိန်း(၂)  စီမံကိန်း(၃)  စီမံကိန်း(၄)

ဖြည့်နယ်/ တိုင်းဒေသကြီး **မန္တ** **ပြည်နယ်** ဌာန **ကျေးဇူးတင်** **ကျေးဇူးအုပ်စု** **ကျေးဇူးအုပ်စု** **ကျေးဇူးအုပ်စု**

**အစည်းအဝေးခေါင်းစဉ်၊** **ပထမ အစည်းအဝေး**

စဉ်	အမည်	ကျား (M)	မ (F)	အိမ်ထောင် စုကိုယ်စား လှယ် (Y) <sup>(၁)</sup>	လူမျိုး	လက်မှတ်
၁	အောင်အောင်	<input checked="" type="checkbox"/>	<input checked="" type="checkbox"/>	<input checked="" type="checkbox"/>	မ	မစိုးစိုး
၂	အောင်အောင်	<input checked="" type="checkbox"/>	<input checked="" type="checkbox"/>	<input checked="" type="checkbox"/>	မ	မစိုးစိုး
၃	အောင်အောင်	<input checked="" type="checkbox"/>	<input checked="" type="checkbox"/>	<input checked="" type="checkbox"/>	မ	မစိုးစိုး
၄	အောင်အောင်	<input checked="" type="checkbox"/>	<input checked="" type="checkbox"/>	<input checked="" type="checkbox"/>	မ	မစိုးစိုး
၅	အောင်အောင်	<input checked="" type="checkbox"/>	<input checked="" type="checkbox"/>	<input checked="" type="checkbox"/>	မ	မစိုးစိုး
၆	အောင်အောင်	<input checked="" type="checkbox"/>	<input checked="" type="checkbox"/>	<input checked="" type="checkbox"/>	မ	မစိုးစိုး
၇	အောင်အောင်	<input checked="" type="checkbox"/>	<input checked="" type="checkbox"/>	<input checked="" type="checkbox"/>	မ	မစိုးစိုး
၈	အောင်အောင်	<input checked="" type="checkbox"/>	<input checked="" type="checkbox"/>	<input checked="" type="checkbox"/>	မ	မစိုးစိုး
၉	အောင်အောင်	<input checked="" type="checkbox"/>	<input checked="" type="checkbox"/>	<input checked="" type="checkbox"/>	မ	မစိုးစိုး
၁၀	အောင်အောင်	<input checked="" type="checkbox"/>	<input checked="" type="checkbox"/>	<input checked="" type="checkbox"/>	မ	မစိုးစိုး
၁၁	အောင်အောင်	<input checked="" type="checkbox"/>	<input checked="" type="checkbox"/>	<input checked="" type="checkbox"/>	မ	မစိုးစိုး
၁၂	အောင်အောင်	<input checked="" type="checkbox"/>	<input checked="" type="checkbox"/>	<input checked="" type="checkbox"/>	မ	မစိုးစိုး
၁၃	အောင်အောင်	<input checked="" type="checkbox"/>	<input checked="" type="checkbox"/>	<input checked="" type="checkbox"/>	မ	မစိုးစိုး
၁၄	အောင်အောင်	<input checked="" type="checkbox"/>	<input checked="" type="checkbox"/>	<input checked="" type="checkbox"/>	မ	မစိုးစိုး
၁၅	အောင်အောင်	<input checked="" type="checkbox"/>	<input checked="" type="checkbox"/>	<input checked="" type="checkbox"/>	မ	မစိုးစိုး
၁၆	အောင်အောင်	<input checked="" type="checkbox"/>	<input checked="" type="checkbox"/>	<input checked="" type="checkbox"/>	မ	မစိုးစိုး
၁၇	အောင်အောင်	<input checked="" type="checkbox"/>	<input checked="" type="checkbox"/>	<input checked="" type="checkbox"/>	မ	မစိုးစိုး
၁၈	အောင်အောင်	<input checked="" type="checkbox"/>	<input checked="" type="checkbox"/>	<input checked="" type="checkbox"/>	မ	မစိုးစိုး
၁၉	အောင်အောင်	<input checked="" type="checkbox"/>	<input checked="" type="checkbox"/>	<input checked="" type="checkbox"/>	မ	မစိုးစိုး
၂၀	အောင်အောင်	<input checked="" type="checkbox"/>	<input checked="" type="checkbox"/>	<input checked="" type="checkbox"/>	မ	မစိုးစိုး
စုစုပေါင်း		၅	၃	၁၅		

(၁) အိမ်ထောင်ဦးစီးဌာနရှိမရှိပါ။ အမျိုးသား/အမျိုးသမီး အိမ်ထောင်စု တစ်စုကို ကိုယ်စားပြုသူမရှိဘဲ အမှတ်ပေးပါ။

**လူထုပဟ်ဂ်ပြုစီမံကိန်းလုပ်ငန်းအကောင်အထည်ဖော်မှုအစီရင်ခံစာ**  
**(ခရိုက်နီးကျေးရွာအုပ်စု၊ ကွင်းကလိန်ကျေးရွာ)**

၁၄။ အစည်းအဝေးမှတ်တမ်းများ

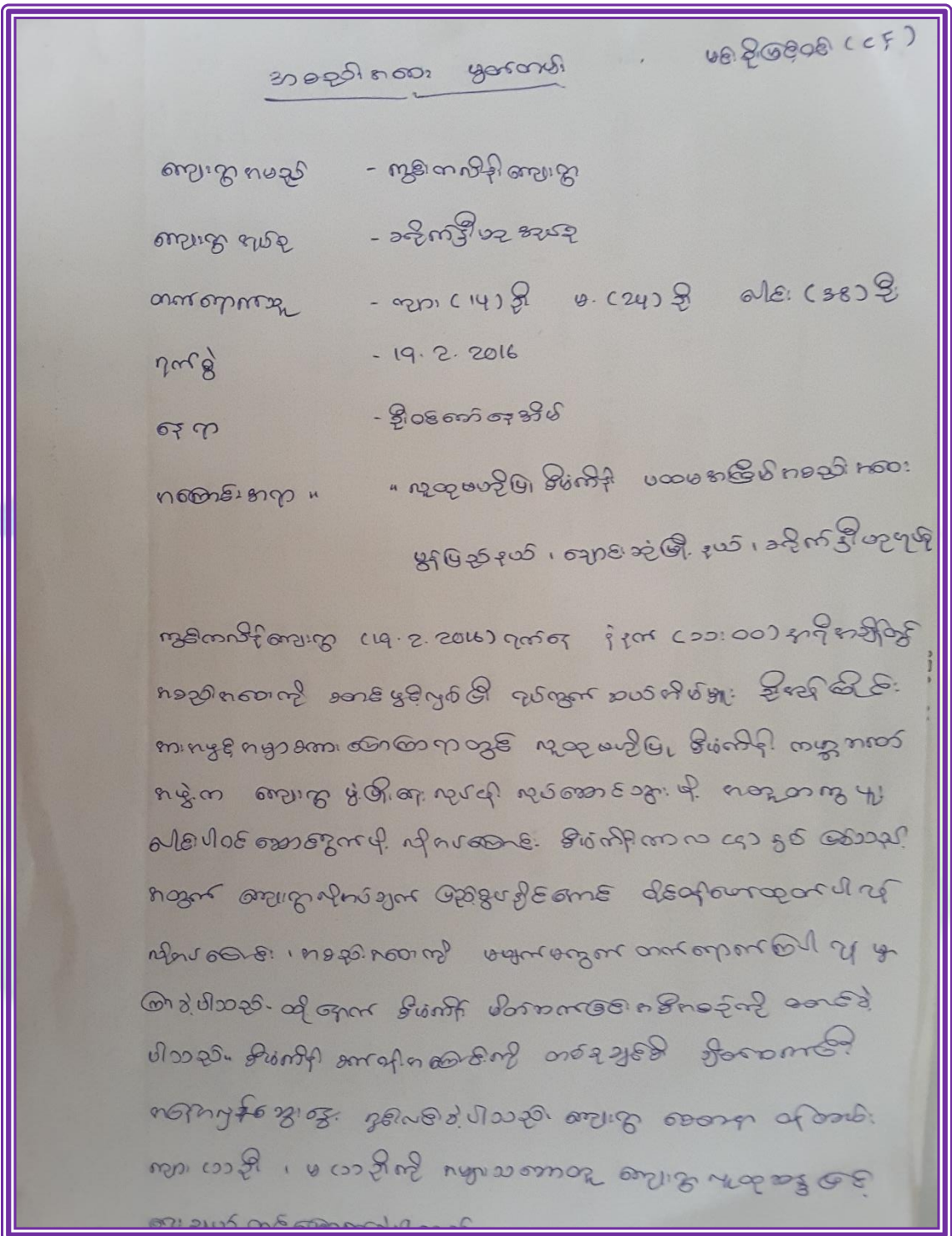

၁၅။ ကဏ္ဍအလိုက်ဦးစားပေးဖွံ့ဖြိုးရေးလုပ်ငန်းစဉ်များ

စဉ်	ကျေးရွာအမည်	အဆိုပြုသူ	လုပ်ငန်း
1	ခရိုက်နီးဟု	ကျား/မ	ဂဝံလမ်းမှ ကွန်ကရစ်လမ်း အဆင့်မြှင့် ပြုပြင်ခြင်း
2	ခရိုက်နီးဟု	ကျား/မ	စာသင်ကျောင်း အသေးစားတိုးချဲ့ခြင်း
3	ခရိုက်နီးဟု	ကျား/မ	သောက်သုံးရေတွင်း ခေါင်းမိုး၊ ဘေးဘောင်ခတ်ကြမ်းခင်း ကွန်ကရစ်လောင်း (၁၀' x ၁၀' x ၃")
4	ကွင်းကလိန်	ကျား/မ	ရေတွင်းနှစ်လုံးအား အုတ်ဘောင်ခတ်ခြင်း
5	ကွင်းကလိန်	ကျား/မ	ရေတိုက်/ရေစင်ပြုပြင်ခြင်း
6	ကွင်းကလိန်	ကျား/မ	ရေကန်ပြုပြင်ခြင်း/ ခြံစည်းရိုးခတ်ခြင်း
7	ကွင်းကလိန်	ကျား/မ	တာရိုးအောက် ရေဆင်းပိုက်အဆင့်မြှင့်တင်ခြင်း
8	တော်ပကောက်	ကျား/မ	စာသင်ကျောင်းပြုပြင်ခြင်း
9	တော်ပကောက်	ကျား/မ	ရေပိုက်သွယ်ယူခြင်း
10	တော်ပကောက်	ကျား/မ	မြေသားလမ်းမှ ကွန်ကရစ်လမ်းအဖြစ် အဆင့်မြှင့်တင်ခြင်း

လူထုပဟိုပြုစီမံကိန်းလုပ်ငန်းအကောင်အထည်ဖော်မှုအစီရင်ခံစာ  
(ခရိုက်နီးကျေးရွာအုပ်စု၊ ကွင်းကလိန်ကျေးရွာ)

၁၆။ ကျေးရွာဖွံ့ဖြိုးရေးစီမံချက်အရည်အသွေးထိန်းချုပ်မှု (Checklist for VDP)

VDP အရည်အသွေးထိန်းချုပ်မှု

(၁) VDP စာရွက်စာတမ်းပြီးဆုံးမှုကို စစ်ဆေးပါ။ (OM အရ)

- မျက်နှာဖုံး (အဖုံး)
- မာတိကာ
- ကျေးရွာအခြေခံ Data
- PSA အကျဉ်းချုပ်နှင့် PRA လုပ်ငန်းစဉ်
- အမျိုးသား/အမျိုးသမီးအဖွဲ့များ၏အခက်အခဲများ
- ကျေးရွာမျှော်မှန်းချက် (ဆွေးနွေးချက်ရလဒ်)
- အမျိုးသား/ အမျိုးသမီးအဖွဲ့များ သဘောတူထားသည့် နောင်လေးနှစ်အတွက် ဦးစားပေးလုပ်ငန်းများစာရင်း (အခြေခံအဆောက်အအုံ၊ အသက်မွေးမှု၊ ပညာရေး၊ လူမှုရေးထိန်းသိမ်းမှု)

နောက်ဆက်တွဲများ -

- လူမှုရေးအကဲဖြတ်မှု၊ စာရွက်စာတမ်းခါတ်ပုံနှင့် PRA လုပ်ငန်းစဉ် (ဖြစ်နိုင်လျှင်) မြေပုံများပါရမည်။ စည်းစိမ်ပိုင်ဆိုင်မှုအဆင့် Venn ပုံပါရမည် ....
- ကျေးရွာစီမံကိန်းရေးဆွဲရေးအစည်းအဝေးမိတ္တူ
- ကျေးရွာ၏အချက်အလက်များ (ပုံစံ-၁)
- ကျေးရွာမျှော်မှန်းချက်

(၂) လူမှုရေးအကဲဖြတ်မှုနှင့် VDP စစ်ဆေးပါ

- VDP တွင်ပါဝင်သောဦးရေ (အမျိုးသား/ အမျိုးသမီး)
- လူမှုရေးအကဲဖြတ်မှုအရည်အသွေးနှင့် VDP အတွက်ရက်ပေါင်း
- PRA ပစ္စည်းများ အသုံးပြုသည့်အရေအတွက်
- ပါဝင်သောဦးရေနှင့် လုပ်ငန်းများမှတ်တမ်းတင်ခြင်း (အစည်းအဝေးမှတ်တမ်း၊ အဖွဲ့ခါတ်ပုံ၊ တိုင်းရင်းသားအနည်းစုနှင့် ထိခိုက်လွယ်သောအဖွဲ့များ)
  - အလွန်ကောင်း
  - ကောင်း
  - ညံ့

လူထုပဟိုပြုစီမံကိန်းလုပ်ငန်းအကောင်အထည်ဖော်မှုအစီရင်ခံစာ (ခရိုက်နီးကျေးရွာအုပ်စု၊ ကွင်းကလိန်ကျေးရွာ)

- လုပ်ငန်းများ မှတ်တမ်းတင်ခြင်းနှင့် အမျိုးသမီးအဖွဲ့အစည်းအဝေး၏ရလဒ်အား ခွဲခြားပေးထားသလား။
  - ရှိ
  - မရှိ
- စီမံကိန်းအရေအတွက် (အမျိုးသား/ အမျိုးသမီးရွေးချယ်မှုအရေအတွက်)
- PRA နှင့်သက်ဆိုင်သော အခြားစီမံကိန်းအရေအတွက် (အမျိုးသား/ အမျိုးသမီး ရွေးချယ်မှုအရေအတွက်)



လူထုပဟိုပြုစီမံကိန်းလုပ်ငန်းအကောင်အထည်ဖော်မှုအစီရင်ခံစာ  
(ခရိုက်နီးကျေးရွာအုပ်စု၊ ကွင်းကလိန်ကျေးရွာ)