

ပြည်ထောင်စုသမ္မတမြန်မာနိုင်ငံတော်
စိုက်ပျိုးရေး၊ မွေးမြူရေးနှင့် ဆည်မြောင်းဝန်ကြီးဌာန
ကျေးလက်ဒေသဖွံ့ဖြိုးတိုးတက်ရေးဦးစီးဌာန
ချောင်းဆုံမြို့



လူထုဗဟိုပြုစီမံကိန်း
National Community Driven Development Project
(NCDDP)



ကျေးရွာဖွံ့ဖြိုးရေးအစီအစဉ်
Village Development Plan (VDP)

မာတိကာ

စဉ်	အကြောင်းအရာ	စာမျက်နှာ
၁။	မြို့နယ်အခြေပြမြေပုံ	၃
၂။	ကျေးရွာအခြေပြမြေပုံ	၄
၃။	ကျေးရွာအုပ်စုတွင်ပါဝင်သောကျေးရွာများစာရင်း	၄
၄။	ကျေးရွာအခြေခံအချက်အလက်များ	၅
၅။	လူထုပူးပေါင်းပါဝင်သော လူမှုဆန်းစစ်ခြင်းနှင့် အကဲဖြတ်ခြင်းလုပ်ငန်းစဉ် (PSA/PRA) အကျဉ်းချုပ်ဇယား	၆
၆။	ကျေးရွာဖွံ့ဖြိုးရေးအစီအစဉ်အတွက် အသုံးပြုခဲ့သော PRA Tools များနှင့် တစ်ခုချင်းစီအတွက် သုံးသပ်ချက်များ	၈
၇။	ကျေးရွာဖွံ့ဖြိုးရေးကော်မတီဝင်များရွေးချယ်ခြင်းနှင့် ကျေးရွာဖွံ့ဖြိုးရေးအစီအစဉ် ဆောင်ရွက်မှုမှတ်တမ်းခါတ်ပုံများ	၁၅
၈။	ကျေးရွာဖွံ့ဖြိုးရေးကော်မတီဝင်များစာရင်း	၁၇
၉။	ကျေးရွာအချက်အလက် (ပုံစံ-၁)	၁၈
၁၀။	စီမံကိန်းစက်ဝန်းအချိန်ဇယား (ပုံစံ-၂)	၂၀
၁၁။	ကျေးရွာဖွံ့ဖြိုးရေးဦးစားပေးအစီအစဉ် (ပုံစံ-၃)	၂၁
၁၂။	ကျေးရွာအုပ်စုစီမံကိန်းလုပ်ငန်းခွဲရွေးချယ်ခြင်း (ပုံစံ-၄)	၂၂
၁၃။	အစည်းအဝေးတက်ရောက်သူများစာရင်း (ပုံစံ-၁၂)	၂၃
၁၄။	အစည်းအဝေးမှတ်တမ်းများ	၂၅
၁၅။	ကဏ္ဍအလိုက်ဦးစားပေးဖွံ့ဖြိုးရေးလုပ်ငန်းစဉ်များ	၂၆
၁၆။	ကျေးရွာဖွံ့ဖြိုးရေးစီမံချက်အရည်အသွေးထိန်းချုပ်မှု (Checklist for VDP)	၂၇

၁။ ရောင်းဆုံမြို့နယ်ပြမြေပုံ



လူထုပဟိုပြုစီမံကိန်းလုပ်ငန်းအကောင်အထည်ဖော်မှုအစီရင်ခံစာ
 (ခရိုက်နီးကျေးရွာအုပ်စု၊ ခရိုက်နီးဟုကျေးရွာ)

၂။ ခရိုက်နီးဟုကျေးရွာတည်နေရာပြမြေပုံ

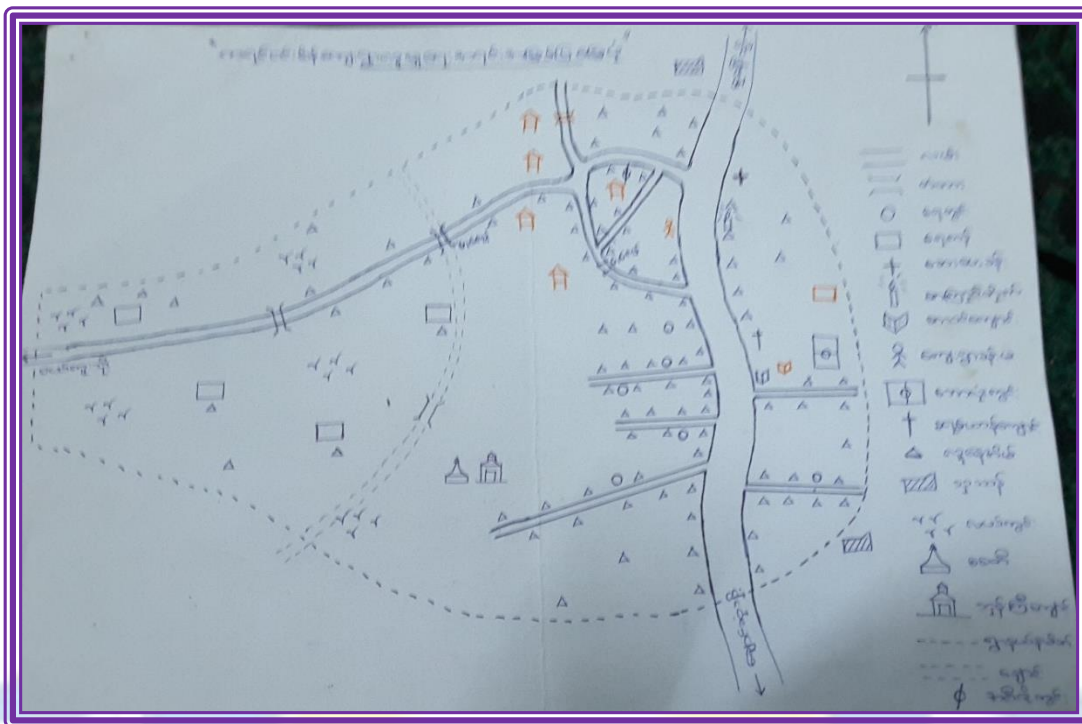

၃။ အုပ်စုတွင်ပါဝင်သောကျေးရွာများစာရင်း

ကျေးရွာအုပ်စုအမည်	ကျေးရွာအမည်
ခရိုက်နီးဟုကျေးရွာအုပ်စု	ခရိုက်နီးဟုကျေးရွာ
	ကွင်းကလိန်ကျေးရွာ
	တော်ပကောက်ကျေးရွာ

လူထုဗဟိုပြုစီမံကိန်းလုပ်ငန်းအကောင်အထည်ဖော်မှုအစီရင်ခံစာ
(ခရိုက်နီးကျေးရွာအုပ်စု၊ ခရိုက်နီးဟုကျေးရွာ)

၄။ ကျေးရွာအခြေခံအချက်အလက်များ

ကျေးရွာအမည် - ခရိုက်နီးဟုကျေးရွာ

ကျေးရွာအုပ်စုအမည် - ခရိုက်နီးဟုကျေးရွာအုပ်စု

ကျေးရွာသက်တမ်း - နှစ်ကျော်

လူဦးရေ - ကျား - ၅၇၁၊ မ ၅၈၇၊ စုစုပေါင်း ၁၁၅၈ ဦး

အိမ်ထောင်စု - ၂၃၈ စု

တိုင်းရင်းသားလူမျိုးစု - ဗမာ ၅၂၊ မွန် ၁၈၆ ဦး

ထိခိုက်လွယ်သော အိမ်ထောင်စု - သက်ကြီး ၁၀၁ ဦး

- မြေယာမဲ့ ၄၅ ဦး

- မသန်စွမ်း ဦး

ကျန်းမာရေးဆေးပေးခန်း - မရှိ

ပညာရေးအဆောက်အဦး မူလတန်းကျောင်း (၁) ကျောင်း၊ မူကြိုကျောင်း (၁) ကျောင်း

လူမှုရေးအဆောက်အဦး - ဘုန်းကြီးကျောင်း၊ စေတီ

အဓိက စီးပွားရေးလုပ်ငန်း - လယ်ယာလုပ်ငန်း၊ ကျဘမ်း

အဓိက ပိုင်ဆိုင်မှု - လယ်ယာ၊

အခြားဆက်နွယ်မှု ရှိ/မရှိ - အုပ်စုအတွင်း ကျေးရွာများနှင့်ချိတ်ဆက်မှုရှိ

၅။ လူထုပူးပေါင်းပါဝင်သောလူမှုဆန်းစစ်ခြင်းနှင့် အကဲဖြတ်ခြင်းလုပ်ငန်းစဉ် (PSA/PRA)
အကျဉ်းချုပ်ဇယား

စဉ်	အကြောင်းအရာ	ရက်စွဲ	ဦးတည်အုပ်စု	တက်ရောက်သူ			အဓိကဆွေးနွေးချက်များ
				က	မ	ပ	
၁	ကျေးရွာလူမှုရေးပြ၊ သယံဇာတပြမြေပုံ၊ (Social Map, Resources Map)	18.2.2016	ကျေးရွာလူ ထု	62	65	127	<ul style="list-style-type: none"> - ကျေးရွာ၏အဓိကသွင်ပြင်လက္ခဏာများကိုဆွေးနွေးခြင်း၊ ကျေးရွာအတွင်းတည်ရှိနေသည့် အရင်းအမြစ်များ၊ အခြေခံအဆောက်အအုံများနှင့် ဝန်ဆောင်မှုများကိုဆွေးနွေးခြင်း - ၎င်းအခြေခံအဆောက်အအုံများ၏အခြေအနေများကို ဆွေးနွေး ခြင်း၊ (ရပ်ရွာဖွံ့ဖြိုးရေးအတွက် ပြုပြင်ရန်နှင့် အသစ်ဆောက်လုပ်ရန်လိုအပ်ချက်များကို ဆွေးနွေးခြင်း)
၂	လူမှုစီးပွားအဆင့် သတ်မှတ်ခြင်း။ (Wealth Ranking)	18.2.2016	ကျေးရွာလူ ထု	62	65	127	<ul style="list-style-type: none"> - ကျေးရွာအတွင်းနေထိုင်သူ အိမ်ထောင်စု/ အုပ်စုများ၏ ဝင်ငွေ များ၊ ဥစ္စာဓန ကြွယ်ဝမှုများ၊ ပိုင်ဆိုင်မှုများနှင့် အခြေအနေများကို ဆွေးနွေးသုံးသပ်ခြင်း။ - ကျေးရွာလူထုများ၏ အသက်မွေးဝမ်းကြောင်းမူလုပ်ငန်းအခြေ အနေ၊ ဖွံ့ဖြိုးတိုးတက်ရေးအတွက်ကြံ့တွေ့နေရသည့် အားနည်းချက်များ၊ အဟန့်အတားများကို ရှာဖွေဖော်ထုတ် ခြင်း။ - အိမ်ထောင်စုများ/အုပ်စုများ၏ စီးပွားရေး၊ လူမှုရေးအခြေအနေများကိုလေ့လာဖော်ထုတ်ခြင်း။
၃	ရာသီခွင်ပြပြက္ခဒိန် (Seasonal Calendar)	18.2.2016	ကျေးရွာလူ ထု	62	65	127	<ul style="list-style-type: none"> - ကျေးရွာအတွင်းနေထိုင်သူများ တစ်နှစ်ပတ်လုံးအတိုင်းအတာ အတွင်း ရာသီအလိုက် လုပ်ငန်း ဆောင်တာများ၊ အသက်မွေး ဝမ်းကြောင်းမှု အပြောင်းအလဲ များကိုဆွေးနွေးခြင်း။ - အစာရေစာရရှိနိုင်မှု၊ ကျန်းမာရေးပြဿနာများ၊ အိမ်ထောင်စုများအတွင်း တစ်နှစ်ပတ်လုံး အတိုင်းအတာဖြင့် ကြံ့တွေ့နေ ရသည့် မတူညီသည့် အခက်အခဲများကို ဆွေးနွေးခြင်း။ - အချိန်အပိုင်းခြားအလိုက် အခက်အခဲနှင့် အခွင့်အလမ်းများကိုဆွေးနွေးခြင်း။

လူထုပတ်ဝန်းကျင်ဆန်းစစ်ခြင်းလုပ်ငန်းအကောင်အထည်ဖော်မှုအစီရင်ခံစာ
(ခရိုက်နီးကျေးရွာအုပ်စု၊ ခရိုက်နီးဟုကျေးရွာ)

စဉ်	အကြောင်းအရာ	ရက်စွဲ	ဦးတည်အုပ်စု	တက်ရောက်သူ			အဓိကဆွေးနွေးချက်များ
				က	မ	ပ	
၄	အဖွဲ့အစည်းချိတ်ဆက်ပုံ (Venn Diagram)	25.2.2016	ကျေးရွာလူထု	62	65	127	- ကျေးရွာဖွံ့ဖြိုးတိုးတက်ရေးလုပ်ငန်းများ၊ စီမံကိန်းများကို လုပ်ဆောင်နေသည့် ရွာအတွင်း ရွာပြင်ပရှိအဖွဲ့အစည်းများကို သိရှိနားလည်စေရန်နှင့် ၎င်းအဖွဲ့အစည်းများ၏အားဖြင့် ဖွံ့ဖြိုးရေးလုပ်ငန်းများကို ချိတ်ဆက်လုပ်ဆောင်နိုင်စေရန်ဆွေးနွေးခြင်း။
၅	ပင့်ကူအိမ်သုံးသပ်ခြင်း (Spider Web)	23.2.2016	အမျိုးသား/ အမျိုးသမီး အုပ်စု	62	65	127	- ကျေးရွာအတွင်းရှိ အမျိုးသမီး၊ အမျိုးသားများ၏ အခန်းကဏ္ဍကို သိရှိနိုင်ရန်နှင့် ၎င်းတို့ကိုယ်တိုင်ဖွံ့ဖြိုးတိုးတက်ရေးလုပ်ဆောင်ရာတွင်ကြုံတွေ့နေသည့် အားနည်းချက်များ၊ ဆိုးကျိုးများကို သိရှိနားလည်စေရန်။
၆	ပြဿနာသစ်ပင် (Problem Tree)	25.2.2016	အမျိုးသား/ အမျိုးသမီး အုပ်စု	62	65	127	- ကျေးရွာဖွံ့ဖြိုးတိုးတက်ရေးလုပ်ငန်းများလုပ်ဆောင်ရာတွင် ကြုံတွေ့နေရသည့် လိုအပ်ချက် များ၊ အခက်အခဲများ၊ ပြဿနာ များအား အကြောင်း၊ အကျိုးဆက်စပ်ဖြစ်တည်နေသည့် သဘောသဘာဝအား ပြဿနာသစ်ပင်နည်းလမ်းအား အသုံးပြု၍ဆွေးနွေးခြင်း။

လူထုပဟိုပြုစီမံကိန်းလုပ်ငန်းအကောင်အထည်ဖော်မှုအစီရင်ခံစာ
(ခရိုက်နီးကျေးရွာအုပ်စု၊ ခရိုက်နီးဟုကျေးရွာ)

၆။ ကျေးရွာဖွံ့ဖြိုးရေးအစီအစဉ်အတွက်အသုံးပြုခဲ့သော PRA Tools များနှင့် တစ်ခုချင်းစီအတွက် သုံးသပ်ချက်များ

၆.၁ အရင်းအမြစ်ပြမြေပုံ

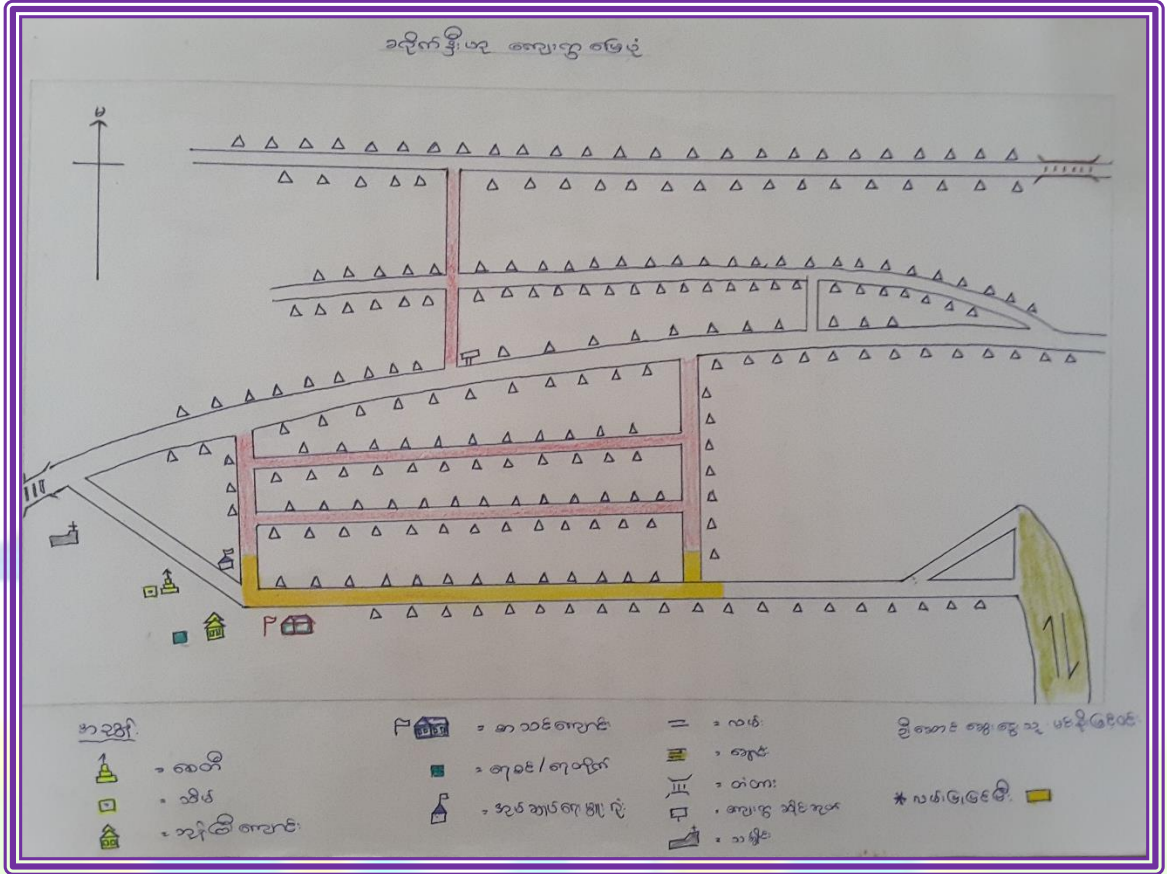

ခရိုက်နီးဟုကျေးရွာ၏ လူမှုရေးနှင့်အရင်းမြစ်ပြမြေပုံ သုံးသပ်ချက်

- လူထုအနေဖြင့် မိမိကျေးရွာအကြောင်းကို ပိုမိုသိရှိစေခြင်း။
- ကျေးရွာအတွင်းရှိ အဆောက်အဦး တည်နေရာကို သိရှိစေခြင်း။
- ထင်သာမြင်သာရှိသော နေရာများကို သိရှိစေခြင်း။
- ရွာတွင်းရှိ ရပ်ကွက်လိုအပ်ချက်များကို သိရှိစေခြင်း။
- အိမ်ခြေအရေအတွက်နှင့် ထိခိုက်လွယ်သော အိမ်ထောင်စုများအား သတိထားမိခြင်း။
- ရွာတွင်း ဖွံ့ဖြိုးရန်လိုအပ်သော အချက်များကို သိရှိခြင်း။
- ရွာတွင်းရွာပြင် သဘာဝအရင်းအမြစ်ကို သိရှိရခြင်း။
- လူမှုရေး၊ စီးပွားရေး ကဏ္ဍများကို သိရှိခြင်း။

လူထုပတ်ဝန်းကျင်ဆိုင်ရာ အချက်အလက်အရင်းအမြစ်အဖွဲ့အစည်း
(ခရိုက်နီးကျေးရွာအုပ်စု၊ ခရိုက်နီးဟုကျေးရွာ)

၆.၂ ကျေးရွာဖွံ့ဖြိုးရေးလုပ်ငန်းအတွက်အဖွဲ့စည်းအချင်းချင်းချိတ်ဆက်မှုပြပန်ကားချပ်

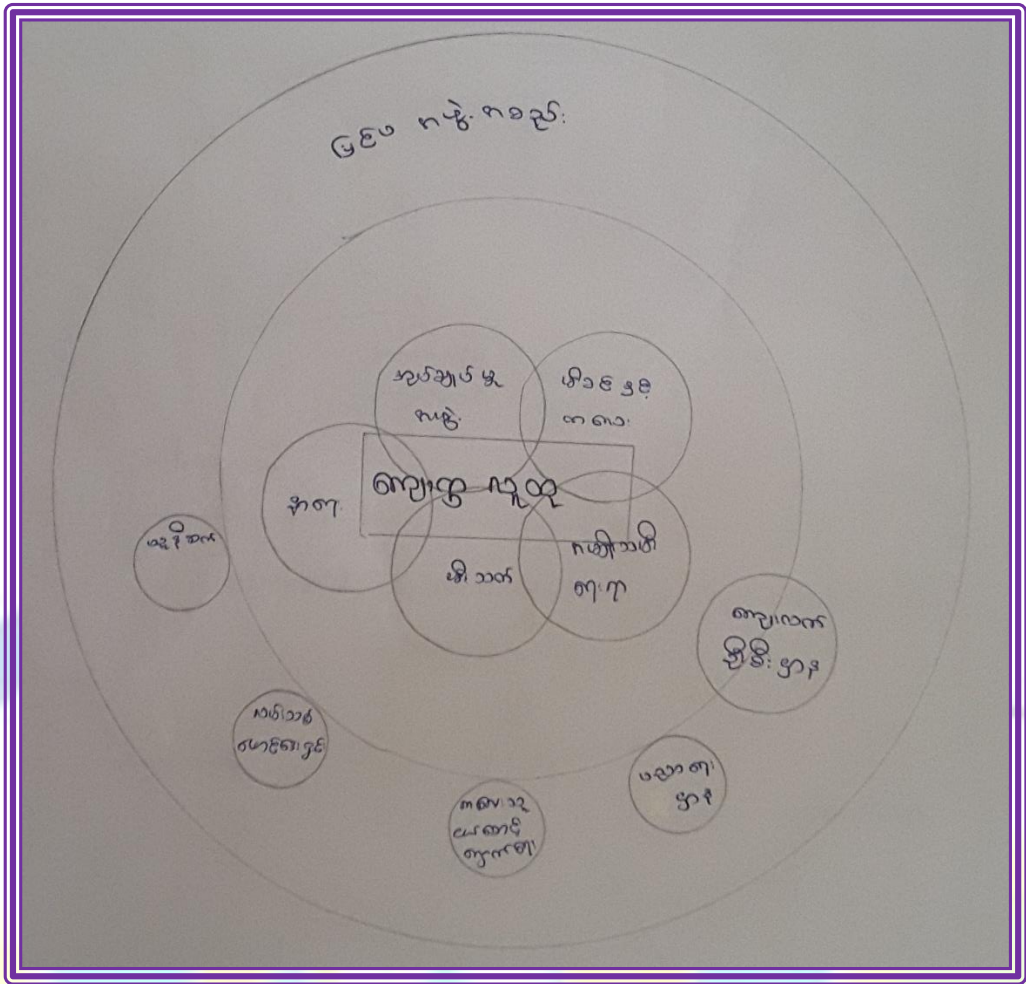

ခရိုက်နီးဟုကျေးရွာ၏ အဖွဲ့အစည်းချိတ်ဆက်မှုပြပုံသုံးသပ်ချက်

ကျေးရွာအတွင်းရှိ အဖွဲ့အစည်းများမှာ

- အုပ်ချုပ်ရေးအဖွဲ့
- မိခင်နှင့် ကလေးစောင့်ရှောက်ရေးအဖွဲ့
- နာရေးကူညီမှု အဖွဲ့
- အမျိုးသမီးရေးရာအဖွဲ့
- အရံမီးသတ်အဖွဲ့
- ကျေးလက်ဖွံ့ဖြိုးရေးအဖွဲ့ (ကွန်ကရစ်လမ်းခင်း)
- ပညာရေးကူညီမှုအဖွဲ့
- ကလေးသူငယ်စောင့်ရှောက်ရေးအဖွဲ့
- လမ်းသစ်ဖောင်ဒေးရှင်း အဖွဲ့
- Unicef

လူထုပဟိုပြုစီမံကိန်းလုပ်ငန်းအကောင်အထည်ဖော်မှုအစီရင်ခံစာ
(ခရိုက်နီးကျေးရွာအုပ်စု၊ ခရိုက်နီးဟုကျေးရွာ)

အထက်တွင်ရှိသော အဖွဲ့အစည်းများသည် စက်ဝိုင်း အတိုင်းအတာပေါ် မူတည်ပြီး ရွာလူထု အကျိုးအတွက် လုပ်ဆောင်ပေးကြပါသည်။ လူထုဗဟိုပြု ကော်မတီဝင်များအနေနှင့်လည်း ရရှိလာသော ထောက်ပံ့ငွေဖြင့် ကျန်ရှိသော အဖွဲ့အစည်းများနှင့် ချိတ်ဆက်ကာ အလုပ်လုပ်ဆောင်နေပါသည်။

၆.၃ နေအင်အားအဆင့်သတ်မှတ်ခြင်း

ဥစ္စာဓာတ်ပြုလုပ်မှု စနစ် သတ်မှတ်ခြင်း			
ဈေးကွက်မည် - ခရိုင်အိုပလ	ဈေးကွက်အဖွဲ့ - ခရိုင်အိုပလ	(၂၅.၂.၂၀၁၆)	
စဉ်	စာအုပ်သတ်မှတ်ခြင်း	ဖိုင်ဆိုဒ်နှင့် ခံဒီဂျစ် သတ်မှတ်ခြင်း	အိမ်ထောင်အရ
၁-	ထောက်တန်းစား	ခရိုင်အိုပလ၊ ဒုတိယအိမ်၊ လယ် (၁၀)ဧကထက်၊ ဆိုင်ကယ် ထော်လဂျီ၊ နွား (၅)ကောင်	(၂၀) အိမ်
၂-	စာအုပ်လက်ထမ်းစား	တစ်ထပ်အိမ်၊ ပျဉ်ကတိုအိမ်၊ လယ် (၁၀)ဧကထက်၊ ဆိုင်ကယ် နွား (၅)ကောင်	(၃၀) အိမ်
၃-	ဘဇင်းရဲဘား	ဘဇင်းရဲဘား၊ ကျေးလက်၊ လျှပ်စစ်၊ ဝါးကိုင်	(၄၅) အိမ်
၄-	လက်လှည့်ရဲ	ဝါးကိုင်၊ ကျေးလက်၊ လျှပ်စစ်၊ ဝါးကိုင်	(၄၇) အိမ်

ခရိုက်နီးဟုကျေးရွာ၏ နေအင်အားအဆင့်သတ်မှတ်ခြင်းသုံးသပ်ချက်

ခရိုက်နီးဟုကျေးရွာအုပ်စုတွင် အိမ်ထောင်စု (၂၃၈) ရှိသည့်အနက် လယ်(၁၀)ဧက အထက်ရှိ ပြီး၊ ထော်လာဂျီ၊ ဆိုင်ကယ်၊ တစ်ထပ်တိုက်၊ နှစ်ထပ်တိုက်၊ ပျဉ်ထောင်အိမ်နှင့် နေနိုင်သည့် ချမ်းသာ သော အဆင့်သတ်မှတ်ချက် အဆင့် (၁) တွင်ရှိသော အိမ်ထောင်စု (၂၀)သာရှိသည်။

လယ် (၁၀)ဧက အောက်ပိုင်ဆိုင်ပြီး ဆိုင်ကယ်ရှိ ပျဉ်ထောင်အိမ်နှင့်နေနိုင်သည့် နေအင်အား အဆင့် သတ်မှတ်ချက်(၂)တွင် ရှိသော အိမ်ထောင်စု (၃၀)ခန့်ရှိသည့် လယ်သမားများဖြစ်ကြသည်။ ကျန်သော အိမ်ထောင်စု (၄၅)သည် တဲအိမ်၊ မြေယာမဲ့၊ လက်လှည့်လက်စားများဖြစ်ပြီး အဆင့်သတ်မှတ်ချက်(၃)တွင်ရှိသည်။

ကျေးရွာတွင် နွမ်းပါးသူများနှင့် လက်လှည့်လက်စားများသည် အိမ်ထောင်စု၏ ၃ပုံ ၂ပုံခန့် ရှိသည်။ ထိုသို့ ကွာဟနေခြင်းမှာ လယ်ယာအလုပ်တစ်ခုတည်းကိုသာ အဓိကထား လုပ်ကိုင်နေ

လူထုဗဟိုပြုစီမံကိန်းလုပ်ငန်းအကောင်အထည်ဖော်မှုအစီရင်ခံစာ
(ခရိုက်နီးကျေးရွာအုပ်စု၊ ခရိုက်နီးဟုကျေးရွာ)

ကြရခြင်း၊ အလုပ်ကိုင်အခွင့်အလမ်းရှားပါးခြင်း၊ ပညာရေးပိုင်းတွင် တိုးတက်မှုမရှိသေးခြင်းတို့ကြောင့် ဖြစ်သည်။

၆.၄ ပင့်ကူအိမ်သုံးသပ်ခြင်း

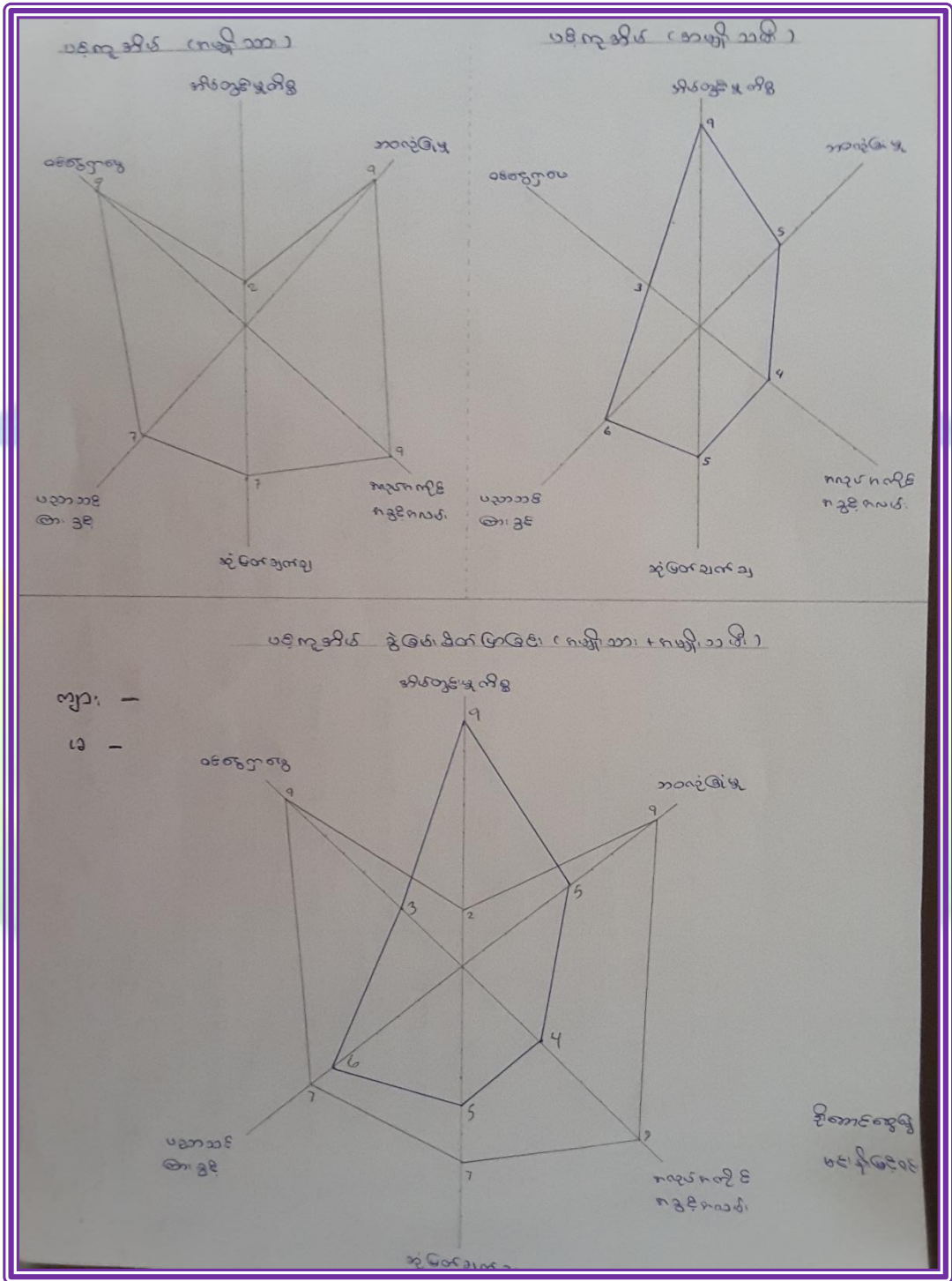

လူထုပဟိုပြုစီမံကိန်းလုပ်ငန်းအကောင်အထည်ဖော်မှုအစီရင်ခံစာ
(ခရိုက်နီးကျေးရွာအုပ်စု၊ ခရိုက်နီးဟုကျေးရွာ)

ခရိုက်နီးဟုကျေးရွာပင့်ကူအိမ်သုံးသပ်ခြင်း

ခရိုက်နီးဟုကျေးရွာအုပ်စုရှိ အိမ်မှုကိစ္စများတွင် အမျိုးသမီးများ၏ စွမ်းဆောင်မှုသည် အဆင့် (၉) တွင်ရှိ၍ အမျိုးသားများသည် အဆင့် (၂))တွင်ရှိသည်။ ထိုသို့ဖြစ်ခြင်းမှာ အိမ်မှုအလုပ်သည် အမျိုးသမီးများနှင့်သာ သက်ဆိုင်ပြီးလုပ်ကိုင်ရမည်ဟု လက်ခံထားကြသည်။ ဘဝလုံခြုံမှုတွင် ခန္ဓာကိုယ် ဖွဲ့စည်းပုံအရ အမျိုးသားများသည် ကြံ့ခိုင်သန်မာသောကြောင့် အမျိုးသမီးများထက် လုံခြုံမှုပိုရှိကြသည်။ အလုပ်အကိုင်အခွင့်အလမ်းတွင် အမျိုးသားများသည် အလုပ်မရွေးလုပ်ကိုင်နိုင်ခြင်း၊ အချိန်ပြည့် နေရာမရွေး လုပ်နိုင်ခြင်းတို့ကြောင့် အမျိုးသမီးများထက် အခွင့်အလမ်းပိုရကြသည်။ အမျိုးသမီးများသည် အိမ်မှုကိစ္စများကြောင့် ဝင်ငွေရသည့်အလုပ်မလုပ်နိုင်ခြင်း၊ အလုပ်ကြမ်းလုပ်ကိုင်ရန် မသင့်တော်ခြင်းစသည်တို့ကြောင့် အခွင့်အလမ်းနည်းပါးကြသည်။ ပညာသင်ကြားခွင့်တွင်လည်း အမျိုးသားများထက် အမျိုးသမီးများ ပို၍ အခွင့်အရေးရကြသည်။

၆.၅ ရာသီခွင်ပြဇယား

ရာသီခွင် ပြဇယား												
အောက်တိုဘာ - ဒီဇင်ဘာ						အောက်တိုဘာ - ဒီဇင်ဘာ						(25.2.2016)
ခရိုက်နီးဟု	အိမ်	အိမ်	အိမ်	အိမ်	အိမ်	အိမ်	အိမ်	အိမ်	အိမ်	အိမ်	အိမ်	အိမ်
၁- အိမ်	✓	✓	✓	✓	✓	✓	✓	✓	✓	✓	✓	✓
၂- အိမ်												
၃- အိမ်												
၄- အိမ်												
၅- အိမ်												
၆- အိမ်												
၇- အိမ်												
၈- အိမ်												

ခရိုက်နီးဟုကျေးရွာရာသီခွင်ပြဇယား သုံးသပ်ချက်

ကဆုန်၊ နယုန်၊ တပေါင်းလများတွင် ရာသီဥတုပြောင်းလဲမှုကြောင့် ဖျားနာမှုများဖြစ်တတ်ပြီး တပေါင်း၊ တန်ခူး၊ ကဆုန်လ နွေရာသီတွင် ရေရှားပါးမှုကို ကြုံတွေ့ရပါသည်။ မိုးများသော လတွင် သွားလာရခက်ခဲ၍ ပုံမှန်ဝင်ငွေမရှိကြပေ။ ရေလုပ်ငန်း၊ လယ်၊ မွေးမြူရေးနှင့် ကျဘမ်းလုပ်ကိုင်သူများ ရှိပါသည်။ မွေးမြူရေးတွင် အစာဈေးကြီးခြင်းကြောင့် ငွေချေးမှုများရှိပါသည်။ လယ်စိုက်ပျိုးရေးတွင်

လူထုပဟိုပြုစီမံကိန်းလုပ်ငန်းအကောင်အထည်ဖော်မှုအစီရင်ခံစာ
(ခရိုက်နီးကျေးရွာအုပ်စု၊ ခရိုက်နီးဟုကျေးရွာ)

လည်း မိုးရေကြီးခြင်းကြောင့် စပါးအထွက်နှုန်း ပြီး ကျဘမ်းလုပ်ကိုင်သူများမှာလည်း အလုပ်အကိုင် အတိအကျမရှိခြင်း၊ အလုပ်ရှားပါးမှုများ ဖြစ်နေကြသည်။ တန်ခူး၊ သီတင်းကျွတ်၊ တပို့တွဲလများတွင် ပွဲတော်များ ကျင်းပကြသည်။

၆.၆ ပြဿနာသစ်ပင်

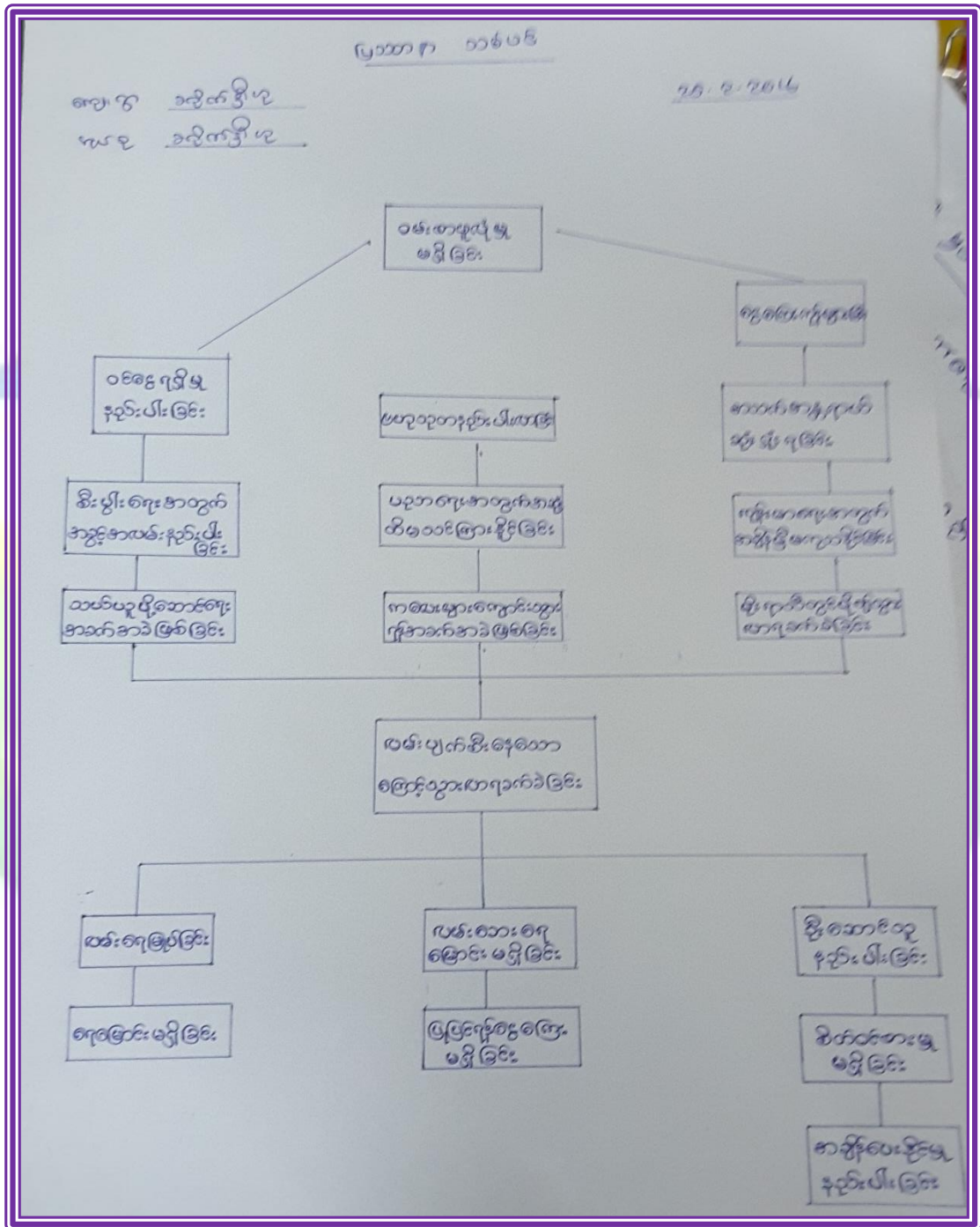

လူထုပဟိုပြုစီမံကိန်းလုပ်ငန်းအကောင်အထည်ဖော်မှုအစီရင်ခံစာ
(ခရိုင်နီးကျေးရွာအုပ်စု၊ ခရိုင်နီးဟုကျေးရွာ)

ခရိုက်နီးဟုကျေးရွာမှ ပြဿနာသစ်ပင်သုံးသပ်ချက်

ခရိုက်နီးဟုကျေးရွာတွင် သဲမြေလမ်းနှင့် ဂဝံလမ်းခင်းကျင်းထားပြီး သာယာကုန်းရပ်ကွက်တွင် မြေသားလမ်းများကို ခင်းကျင်းအသုံးပြုထားပြီး လယ်ကွင်းလမ်းဖြစ်သဖြင့် မိုးရာသီတွင် လမ်းပိတ်ပြီး ကလေးများကျောင်းသွားရန်အတွက် အခက်အခဲများဖြစ်နေပါသည်။ လက်ရှိတံတား တစ်စင်းသည် ပေ(၃၅၀)ပတ်ဝန်းကျင်တွင် တံတားခိုင်ခံ့မှုမရှိခြင်း စသောအန္တရာယ်များကိုလည်း စိုးရိမ်နေရပါသည်။ သဲမြေလမ်းဖြစ်သည့်အတွက် မိုးသီတွင်၊ သယ်ယူပို့ဆောင်ရေးအခက်အခဲဖြစ်ခြင်း၊ ကျန်းမာရေးအတွက် အချိန်မီ မကုသနိုင်ခြင်းများကို ရင်ဆိုင်ရပါသည်။

ပထမနှစ်တွင် လမ်းပြဿနာဖြေရှင်းရန်အတွက် ဂဝံလမ်းမှ ကွန်ကရစ်လမ်းဖြစ်ရန် တောင်းဆိုလာခဲ့သည်။ ထို့ကြောင့် လမ်းကို အမြန်ဆုံးဖြေရှင်းလိုသော ရည်ရွယ်ချက်ဖြင့် ကွန်ကရစ်လမ်း ပြုလုပ်ရန် အများသဘောတူတောင်းဆိုပြီး ဆုံးဖြတ်ချက်ချခဲ့ပါသည်။

၆.၇ ပိုင်ဆိုင်မှုနှင့်ထိန်းချုပ်မှု

လွှာမေးရာ ကဏ္ဍခွဲခြမ်း ဖြေရှင်းခြင်း (ခရိုက်နီးဟု)

ဧကစားကွင်း ဧကသုံးပြုမှု			ဆုံဖြတ်ချက်ချမှု		
ဧကစား	ဧကသုံးပြုသူ	ဧကစား + ဧကသုံးပြုသူ	ဧကစား	ဧကသုံးပြုသူ	ဧကစား + ဧကသုံးပြုသူ
စာသင်ကျောင်း	- စာသင်ကျောင်း	- စာသင်ကျောင်း	တူရိယာကျောင်း	- စာသင်ကျောင်း	စာသင်ကျောင်း
အုတ်ကျောင်း	- အုတ်ကျောင်း	- အုတ်ကျောင်း	- စာသင်ကျောင်း	- စာသင်ကျောင်း	စာသင်ကျောင်း
လမ်း	- လမ်း	- လမ်း	- လမ်း	- မွေးမြူရေး	မွေးမြူရေး
တံတား	- တံတား	- တံတား	- တံတား	- လမ်း	- လမ်း
ကျောင်း	- ကျောင်း	- ကျောင်း	- ကျောင်း		
မွေးမြူရေး	- မွေးမြူရေး	- မွေးမြူရေး	- မွေးမြူရေး		
လမ်း	- လမ်း	- လမ်း	- လမ်း		

ဦးဆောင်ရေးအဖွဲ့ - ပဇာနည်မြို့နယ်

ခရိုက်နီးဟုကျေးရွာပိုင်ဆိုင်မှုနှင့် ထိန်းချုပ်မှု သုံးသပ်ချက်

ကျေးရွာအတွင်းရှိ အရင်းအမြစ်များကို ပိုင်ဆိုင်မှုနှင့် ထိန်းချုပ်မှုတွင် အမျိုးသား/အမျိုးသမီးများ မှာ အချို့သောအကြောင်းအရာအနည်းအကျဉ်းမှအပ ကွာဟချက်ကြီးမားခြင်းမရှိသည်ကိုတွေ့ရသည်။ ၎င်းပိုင်ဆိုင်မှုနှင့် ထိန်းချုပ်မှုအရ အမျိုးသား/သမီးများ၏အခန်းကဏ္ဍမှာ တန်းတူညီမျှမှုရှိနေသည်ကို တွေ့ရသည်။

လူထုပဟိုပြုစီမံကိန်းလုပ်ငန်းအကောင်အထည်ဖော်မှုအစီရင်ခံစာ
(ခရိုက်နီးကျေးရွာအုပ်စု၊ ခရိုက်နီးဟုကျေးရွာ)

၇။ ကျေးရွာဖွံ့ဖြိုးရေးကော်မတီဝင်များရွေးချယ်ခြင်းနှင့် ကျေးရွာဖွံ့ဖြိုးရေးအစီအစဉ် ဆောင်ရွက်မှုမှတ်တမ်းဓါတ်ပုံများ



လူထုဗဟိုပြုစီမံကိန်းလုပ်ငန်းအကောင်အထည်ဖော်မှုအစီရင်ခံစာ
(ခရိုက်နီးကျေးရွာအုပ်စု၊ ခရိုက်နီးဟုကျေးရွာ)



လူထုပဟိုပြုစီမံကိန်းလုပ်ငန်းအကောင်အထည်ဖော်မှုအစီရင်ခံစာ
(ခရိုက်နီးကျေးရွာအုပ်စု၊ ခရိုက်နီးဟုကျေးရွာ)

၈။ ကျေးရွာဖွံ့ဖြိုးရေးကော်မတီဝင်များစာရင်း

စဉ်	စီ/ထောက်ကော်မတီ	ရာထူး	အမည်	မှတ်ချက်
၁	စီ/ထောက်ကော်မတီ	ဥက္ကဋ္ဌ	ဦးမြင့်ကိုကို	
			ဒေါ်သန်းနု	
၂	ဝယ်ယူရေးဆပ်ကော်မတီ	အဖွဲ့ခေါင်းဆောင်	ဦးဝင်းအောင်	
		အဖွဲ့ဝင်	ဒေါ်အေးသန်း	
		အဖွဲ့ဝင်	ဦးသန်းထွန်းဦး	
၃	လုပ်ငန်းလည်ပတ်ရေးနှင့် ပြုပြင်ထိန်းသိမ်းရေးကော်မတီ	အဖွဲ့ခေါင်းဆောင်	ဦးတင်ကိုကို	
		အဖွဲ့ဝင်	ဦးမြင့်နိုင်	
		အဖွဲ့ဝင်	ဒေါ်တင်အေး	
၄	စောင့်ကြည့်ကြီးကြပ်ရေးကော်မတီ	အဖွဲ့ခေါင်းဆောင်	ဦးစိုးအေး	
		အဖွဲ့ဝင်	ဦးဇော်ဝင်း	
		အဖွဲ့ဝင်	ဒေါ်ကျင်သန်း	
၅	အကြံပြုတိုင်ကြားရေးကော်မတီ	အဖွဲ့ခေါင်းဆောင်	ဦးကြည်လှိုင်	
		အဖွဲ့ဝင်	မပပလှိုင်	
၆	ကျေးရွာငွေစာရင်းကိုင်	စာရင်းကိုင်	ဦးထွေးသန်း	
၇	စေတနာ့ဝန်ထမ်း		ဦးအေးအောင်	
	စေတနာ့ဝန်ထမ်း		ဒေါ်နင်းဖြူထွေး	

လူထုဗဟိုပြုစီမံကိန်းလုပ်ငန်းအကောင်အထည်ဖော်မှုအစီရင်ခံစာ
(ခရိုက်နီးကျေးရွာအုပ်စု၊ ခရိုက်နီးဟုကျေးရွာ)

၉။ ကျေးရွာအချက်အလက် (ပုံစံ-၁)

ပုံစံ-၁ ကျေးရွာအခြေခံအချက်အလက်များ (Form PC 1)

လယ်ညွှန်ချက်/ကျေးရွာတစ်ရွာသို့ ပထမဆုံး မိတ်ဆက်ခရီးသွားရောက်သောအခါ လူထုစည်းရုံးရေးမှူးသည် ကျေးရွာခေါင်းဆောင်များအားကျေးရွာအချက်အလက်များကိုပေတ္တာရပ်ခံ၍တောင်းခံရသည်။ ဤအချက်အလက်များကိုစီမံကိန်းမိတ်ဆက်အစည်းဝေးမတိုင်မီတောင်းခံရမည်။ စီမံကိန်းမိတ်ဆက်အစည်းဝေးတွင် လူထုစည်းရုံးရေးမှူးသည် ဤအချက်အလက်များအားစစ်ဆေးပြီးမှန်ကန်အောင်ပြုလုပ်ရမည်။ ပြီးနောက်တွင် လူထုစည်းရုံးရေးမှူးမှ သဘာဝအချက်အလက်ထံသို့ Tablets မှတစ်ဆင့် ဖြည့်သွင်းရမည်။

ကျေးရွာအုပ်ချုပ်ရေးမှူးအမည် ဦးမြတ်လှိုင်	ကျေးရွာအုပ်ချုပ်ရေးမှူး ဖုန်းနံပါတ် ၀၇-၂၅၅၇၅၄၇၆၇	လူထုစည်းရုံးရေးမှူး၏အမည် ဖုန်းနံပါတ် ဖုန်းနံပါတ်
ပြည်နယ်၊ တိုင်းဒေသကြီး ဇန့်	မြို့နယ် ကျေးရွာ	ကျေးရွာအုပ်စု ကျေးရွာ

က. လူဦးရေ

လူမျိုးစု	အိမ်ထောင်စုအရေအတွက်	ကိုးကွယ်သည့်ဘာသာ	အိမ်ထောင်စုအရေအတွက်
လူမျိုးစု (၁)---ဇန့်---	၁၈၆	ဘာသာ(၁)---ဗုဒ္ဓ---	၁၈၆
လူမျိုးစု (၂)---ဗမာ---	၅၂	ဘာသာ(၂)---ဗုဒ္ဓ---	၅၂
လူမျိုးစုစရာ-----		ဘာသာစရာ-----	

	အမျိုးသား(အရေအတွက်)	အမျိုးသမီး(အရေအတွက်)
လူဦးရေ	၅၇၁	၅၈၇
အိမ်ထောင်စုဦးရေ	၂၀၁	၃၇

(ခ) လက်လှမ်းမီအသုံးပြုနိုင်သည့်အထောက်အပံ့အကူများ

စာသင်ကျောင်း	အမှတ်ခြံမိ	ကျန်းမာရေး	အမှတ်ခြံမိ	ဘာသာရေးအထောက်အပံ့	အမှတ်ခြံမိ
အထက်တန်းကျောင်း	<input type="checkbox"/>	ဆေးရုံ	<input type="checkbox"/>	စေတီ	<input checked="" type="checkbox"/>
အလယ်တန်းကျောင်း	<input type="checkbox"/>	ကျန်းမာရေးဌာန	<input type="checkbox"/>	ဘုန်းကြီးကျောင်း	<input checked="" type="checkbox"/>
မူလတန်းကျောင်း	<input checked="" type="checkbox"/>	ကျန်းမာရေးဌာနခွဲ	<input type="checkbox"/>	ဟိန္ဒူဘုရားကျောင်း	<input type="checkbox"/>
မူကြိုကျောင်း	<input checked="" type="checkbox"/>	ဆေးပေးခန်း	<input type="checkbox"/>	ခရစ်ယာန်ကျောင်း	<input type="checkbox"/>
အခြား	<input type="checkbox"/>	အခြား	<input type="checkbox"/>	ဗုဒ္ဓ	<input type="checkbox"/>
မှတ်ချက်		မှတ်ချက်		မှတ်ချက်	

လူထုပဟိုပြုစီမံကိန်းလုပ်ငန်းအကောင်အထည်ဖော်မှုအစီရင်ခံစာ
(ခရိုက်နီးကျေးရွာအုပ်စု၊ ခရိုက်နီးဟုကျေးရွာ)

(ဂ)ကျွမ်းကျင်သူများမှတ်တမ်း ၊ ကျေးရွာတွင်နေထိုင်သော သို့မဟုတ် တခြားရွာမှလာရောက်သောကျွမ်းကျင်သူများ

(၁)စာသင်ကျောင်း			(၂)ကျန်းမာရေး			(၃)လက်မှု ပညာရှင်		
	ရွာတွင်နေထိုင်သူ	အခြားရွာမှလာသူ		ရွာတွင်နေထိုင်သူ	အခြားရွာမှလာသူ		ရွာတွင်နေထိုင်သူ	အခြားရွာမှလာသူ
မူလတန်းပြဆရာ၊ဆရာမ	<input checked="" type="checkbox"/>	<input type="checkbox"/>	ဆရာဝန်	<input type="checkbox"/>	<input type="checkbox"/>	လက်သမား	<input checked="" type="checkbox"/>	<input type="checkbox"/>
အထက်တန်းပြဆရာဆရာမ	<input type="checkbox"/>	<input type="checkbox"/>	လက်ထောက်ကျန်းမာရေးပျား	<input type="checkbox"/>	<input type="checkbox"/>	ပန်းရံ	<input checked="" type="checkbox"/>	<input type="checkbox"/>
အလယ်တန်းပြဆရာ၊ဆရာမ	<input type="checkbox"/>	<input type="checkbox"/>	အမျိုးသမီးကျန်းမာရေးဆရာမ	<input type="checkbox"/>	<input type="checkbox"/>	လျှပ်စစ်ဆိုင်ရာ	<input type="checkbox"/>	<input type="checkbox"/>
မူကြိုဆရာဆရာမ	<input checked="" type="checkbox"/>	<input type="checkbox"/>	အရံသားဖွား	<input type="checkbox"/>	<input type="checkbox"/>	ရေပိုက်သူယ်သူ	<input type="checkbox"/>	<input type="checkbox"/>
အခြား	<input type="checkbox"/>	<input type="checkbox"/>	ပြည်သူ့ကျန်းမာရေးလုပ်သား (၁)/(၂)	<input type="checkbox"/>	<input type="checkbox"/>	စက်ပြင်ဆရာ	<input checked="" type="checkbox"/>	<input type="checkbox"/>
မှတ်ချက်	မို့ကြီး ၁၀၇၈ လှပဒီကား ဝေး		မှတ်ချက်			မှတ်ချက်		

(ဃ) ကျေးရွာသို့ ရောက်ရှိနိုင်သည့်လမ်းအခြေအနေ /ကျေးရွာတစ်ရွာသည် ၎င်း၏ကျေးရွာအုပ်စုနှင့် ဆက်သွယ်ထားသောလမ်းအခြေအနေ(အောက်ပါတို့ကိုစိုင်းပါ)

ကျောက်ကြမ်းလမ်း: _____ ကတ္တရာလမ်း: _____ ကွန်ကရစ်လမ်း: _____ မော်တော်ဆိုင်ကယ်လမ်း: _____
 ကျောက်ခင်းလမ်း: _____ မြေသားလမ်း: _____ လှသွားလမ်း: _____ အခြား: _____

(င) ကျေးရွာဖွံ့ဖြိုးမှုစီမံချက်

(၁) လူထုတော်ပြုစီမံကိန်းမစတင်မီ ဤကျေးရွာတွင်ကျေးရွာဖွံ့ဖြိုးမှု စီမံချက်ရှိခဲ့ပါသလား? ပိုင်းပါ
ရှိပါသည်/မရှိပါ/မသိပါ

(၂) ရှိခဲ့ပါလျှင် ဤစီမံချက်ကို မည်သည့် ခုနှစ်တွင်ပြင်ဆင်ခဲ့ပါသနည်း? နှစ်- ၂၀၁၅ -/မသိပါ

(၃) ဤစီမံချက်ကို မြို့နယ်မှအတည်ပြုခဲ့ပါသလား? ပြုခဲ့ပါသည်/မပြုခဲ့ပါ /မသိပါ

(စ) ခရီးအကွာအဝေး

(၁) ဤကျေးရွာ၏တော်မှ၎င်းကျေးရွာအုပ်စု၏တော်အထိခရီးပိုင်းမည်မျှကွာဝေးသနည်း? ပိုင်း- ၁ -/မသိပါ

(၂) ဤကျေးရွာမှ ၎င်းကျေးရွာအုပ်စု၏တော်အထိသွားလာရာတွင်ကြာမြင့်သည့်အချိန်

ခြောက်သွေ့ရာသီတွင်ကြာချိန်----- ၁၅ မိနစ်
 ထော်လာရီး/မော်တော်ဆိုင်ကယ်/ခြေလျှင်/လား/မော်တော်ငှတ်/
 အခြား: -----

မိုးရာသီတွင်ကြာချိန်----- ၃၀ မိနစ်
 ထော်လာရီး/မော်တော်ဆိုင်ကယ်/ခြေလျှင်/လား/မော်တော်ငှတ်/
 အခြား: -----

လူထုတော်ပြုစီမံကိန်းလုပ်ငန်းအကောင်အထည်ဖော်မှုအစီရင်ခံစာ
(ခရိုက်နီးကျေးရွာအုပ်စု၊ ခရိုက်နီးဟုကျေးရွာ)

(ဆ) ပတ်ဝန်းကျင်ဆိုင်ရာသဘာဝဘေးအန္တရာယ် -
 ဤကျေးရွာတွင်ကြေးခြင်းကဲ့သို့ သဘာဝဘေးအန္တရာယ်ကျရောက်ဖူးခြင်းရှိပါသလား။
 ပါမရှိပါ ရှိပါသည် ရှိလျှင်ဖော်ပြပါ-----

(ဇ) ကျေးရွာတွင် ခွဲစည်းထားသော အဖွဲ့အစည်းများ
 လူထုဗဟိုပြုစီမံကိန်းမတိုင်မီ ဤကျေးရွာတွင် ကျေးရွာခွဲ ဖြိုးရေးအဖွဲ့အစည်း အစိုးရ(သို့) ရွာသားများကိုယ်တိုင်(သို့) စီမံကိန်းတစ်ခုခုမှ ခွဲစည်းထားသည့် အဖွဲ့အစည်းများရှိပါသလား။

(ဇ) မြို့နယ်အမှတ် ၂၃၂၂ ဖွဲ့စည်းပုံအခြေခံဥပဒေ (၂၀၁၅)
 (၂) မြို့နယ်အမှတ် ၅၂ နှင့် ၅၃ မြို့နယ်အမှတ် ၅၄ ဖွဲ့စည်းပုံ

ကျေးရွာခေါင်းဆောင် အမည် ဦးမြတ် ကိုလှိုင်
 လက်မှတ်  နေ့စွဲ ၁၈.၂.၂၀၁၆

လူထုစည်းရုံးရေးမှူး အမည် 
 လက်မှတ် မှတ်ဉာဏ် နေ့စွဲ ၁၈.၂.၂၀၁၆

၁၀။ စီမံကိန်းစက်ဝန်းအချိန်ဇယား (ပုံစံ-၂)

ပုံစံ ၀-၂ - စီမံကိန်းစက်ဝန်းအချိန်ဇယား (PC 2)

လမ်းညွှန်ရွက်သက်ဆိုင်ရာလူထုစည်းရုံးရေးမှူး/လက်ထောက်နည်းပညာနည်းပညာမှူးများမှ	စီမံကိန်းစက်ဝန်းအဆင့်တစ်ခုစီ	ပြီးစီးတိုင်းကျေးရွာနှင့်	ကျေးရွာအုပ်စု
အတွက်ဤပုံစံကိုဖြည့်သွင်းရမည်။			
စည်းရုံးရေးမှူး/ဝန်ထမ်း အမည်	မင်း ဦး မြတ်ဝင်း		
နေ့စွဲ		စက်ဝန်းအားအမှတ်ခြစ်ပါ	<input type="checkbox"/> စက်ဝန်း(၁) <input type="checkbox"/> စက်ဝန်း(၂) <input type="checkbox"/> စက်ဝန်း(၃) <input type="checkbox"/> စက်ဝန်း(၄)
ပြည်နယ်/ခရိုင်	မြို့နယ်	ရွာအမည်	ကျေးရွာအုပ်စု
			ခရိုင်အမှတ်
			ကျေးရွာ

စီမံကိန်းဆောင်ရွက်မှုအဆင့်များ	နေ့စွဲ		အစည်းအဝေးတွင်တက်ရောက်သူအရေအတွက်			
	စတင်သည့်နေ့	ပြီးဆုံးသည့်နေ့	အမျိုးသားအရေအတွက်	အမျိုးသမီးအရေအတွက်	အိမ်ထောင်စုအရေအတွက်	လူမျိုးစုတက်ရောက်သူအရေအတွက်နှင့် လူမျိုးစုအမည်
၁. ကျေးရွာစီမံကိန်း မိတ်ဆက်အစည်းအဝေး	၁၈.၂.၁၆	၁၈.၂.၁၆	၇၅	၄၁	၁၁၆	၈၇၆ ၂
၂. ကျေးရွာခွဲ ဖြိုးရေး စီမံချက်ရေးဆွဲခြင်း အစည်းအဝေး	၂၅.၂.၁၆	၂၅.၂.၂၀၁၆	၆၂	၆၅	၁၂၇	၈၁၁ ၄
၃. ကျေးရွာအုပ်စု လုပ်ငန်း ဆုံးဖြတ်ချက်ချသည့်အစည်းအဝေး	၂၅.၂.၁၆	၂၅.၂.၂၀၁၆	၁၃	၅	၁၈	- -
၄. မြို့နယ်အဆင့်စီမံကိန်းရေးဆွဲရေးနှင့်အကောင်အထည်ဖော်ရေးကော်မတီ၏ စီမံကိန်း သုံးသပ်မှုအစည်းအဝေး			မလို	မလို	မလို	မလို
၅. မြို့နယ် စီမံကိန်းရေးဆွဲရေးနှင့်အကောင်အထည်ဖော်ရေးကော်မတီ၏ဆုံးဖြတ်မှုကို ရွာသို့ အသိပေးအကြောင်းကြားသည့်အစည်းအဝေး						
၆. စီမံကိန်းလုပ်ငန်းခွဲစီမံချက်ရေးဆွဲခြင်း အစည်းအဝေး	မလို	မလို	မလို	မလို	မလို	မလို
၆.၀၁ စီမံကိန်းလုပ်ငန်း အကောင်အထည်ဖော်ရေးအစီအစဉ် ရေးဆွဲခြင်း						
၆.၀၂ ဝယ်ယူရေးအစီအစဉ် ရေးဆွဲခြင်း						

လူထုဗဟိုပြုစီမံကိန်းလုပ်ငန်းအကောင်အထည်ဖော်မှုအစီရင်ခံစာ
 (ခရိုင်စီမံကိန်းကျေးရွာအုပ်စု၊ ခရိုင်စီမံကိန်းဟုကျေးရွာ)

လူထုဗဟိုပြုစီမံကိန်းစီမံကိန်းလက်ဦး
အပိုင်း-၃ ၂၉.၉.၂၀၁၅

၄	လှိုင်စင်မာ	(လက် + ဗ)	လှိုင်စင်မာ	
၅	ဆေး၊ လေး၊ ခင်	(ဗ)	ကျေး၊ ဣ၊ ချစ်၊ ဆက်၊ လေး၊ ဖိုး၊ (ဘာသာကျ)	
၆	စာ၊ ခင်၊ ဝင်၊ လက်	(လက်)	ဆေး၊ လေး၊ ခင်	

ဥက္ကဋ္ဌ၊ ကျေးရွာစီမံကိန်းအထောက်အကူပြုကော်မတီမှအတည်ပြုသည်။

အမည် ဒေါ်ဇေမီလှိုင် လက်မှတ်  နေ့စွဲ ၂၅.၉.၂၀၁၆

၁၂။ ကျေးရွာအုပ်စုစီမံကိန်းလုပ်ငန်းခွဲရွေးချယ်ခြင်း (ပုံစံ-၄)

လူထုဗဟိုပြုစီမံကိန်းစီမံကိန်းလက်ဦး
အပိုင်း-၃ ၂၉.၉.၂၀၁၅
ပုံစံ ၀-၄ ကျေးရွာအုပ်စုစီမံကိန်းလုပ်ငန်းခွဲရွေးချယ်ခြင်းပုံစံ

လမ်းညွှန်ချက် ။ ကျေးရွာအုပ်စုစီမံချက်ရေးဆွဲသည့်အစည်းအဝေးတွင် ဤပုံစံအားလူထုစည်းရုံးရေးမှူး / လက်ထောက်နည်းပညာမှူးတို့၏ အကူအညီဖြင့်ပြည့်စုံစွာ ဖြည့်သွင်းရမည်။ ဤပုံစံအားဖြည့်စုံစွာဖြည့်သွင်းပြီးပါကကျေးရွာအုပ်စုမှူး/ဦးစီးဌာနမှူးတက်ရောက်စစ်ချက်တွင်နောက်ဆက်တွဲအခြေခံတွဲထားရမည်။ CF မှ အချက်အလက်များကို MIS သို့ ထည့်သွင်းရမည်။ ကျေးရွာစည်းရုံးရေးမှူး/ဝန်ထမ်းအမည် မရှိ ဖို့၊ ၆၅၀၆။

နေ့စွဲ ၂၀.၉.၂၀၁၆

ပြည်နယ်/တိုင်း မြန်မာ ဗြိတိသျှ ကျေးရွာအုပ်စု ၁-၅ လက် ၂၁

ကျေးရွာအမည်	ဆောင်ရွက်မည့် လုပ်ငန်းများ	အတိုင်းအတာ	ခန့်မှန်း တိုက်ရိုက်အကျိုး စီးပွားခွင့်ရှိသူများ	အဆိုပြုတင်ပြသူ	ခန့်မှန်းကုန်ကျစရိတ်		ရရှိမည့် ရောင်းဝယ်ရေး အမည်/အဖွဲ့
					စီမံကိန်းမှ ထည့်ဝင်မှု	ကျေးရွာမှ ထည့်ဝင်မှု (ဖော်ပြပါ) ထည့်ဝင်ငွေ ၊ အမည်/အဖွဲ့	
ထွက် ပ ရောက်	စာအိမ် ကျောက်၊ ၆၊ ၆၆၆၆။	၃၀' x ၃၀'	၂၀၇.	<input type="checkbox"/> ကျား <input type="checkbox"/> မ မကျား+မ	12,300,000/		12,300,000/
	ရေ ဖျက် သွယ် ဝန် ၆၆။ ၆၆၆ ဖျက်	၂၀၀၀'	၆၀၇.	<input type="checkbox"/> ကျား <input type="checkbox"/> မ မကျား+မ	1,200,000/		1,200,000/
	၆၆ နီ လက် နေရာ ကျောက် ကျောက်	၂၀၀၀'	၆၀၇.	<input type="checkbox"/> ကျား <input type="checkbox"/> မ မကျား+မ	10,360,000/		10,360,000/
				<input type="checkbox"/> ကျား <input type="checkbox"/> မ မကျား+မ			
				<input type="checkbox"/> ကျား <input type="checkbox"/> မ မကျား+မ			

ရာထူး ကျေးရွာအုပ်စု စီ/ထောက်ကော်မတီ ဥက္ကဋ္ဌ အမည် ဒေါ်စောစုစု လက်မှတ်  ရက်စွဲ ၂၀.၉.၂၀၁၆

လူထုဗဟိုပြုစီမံကိန်းလုပ်ငန်းအကောင်အထည်ဖော်မှုအစီရင်ခံစာ
(ခရိုက်နီးကျေးရွာအုပ်စု၊ ခရိုက်နီးဟုကျေးရွာ)

၁၃။ အစည်းအဝေးတက်ရောက်သူများစာရင်း (ပုံစံ-၁၂)

လူထုပဟိုပြုစီမံကိန်း၊စီမံကိန်းလက်ဦး
အစဉ်-၃ ၂၉.၉.၂၀၁၅
ပုံစံ - ၀-၀၂ - အစည်းအဝေးတက်ရောက်သူများ (FORM PC 12)

လက်ညွှန်း၊ စီမံကိန်း အစည်းအဝေးအားလုံးတွင် အသုံးပြုရန်၊ လူထုစည်းရုံးရေးအဖွဲ့က ကျေးဇူးတင် တောင်းဆို ပစ်ခံယူရုံ ပုံစံ ၂ စီမံကိန်းကော်ဝန်းအဖွဲ့ရှိဝေယာပါ အစည်းအဝေးတက်ရောက်သူများစာရင်းကို ပြင်ဆင်ရန်

စည်းရုံးရေးအဖွဲ့အမည် ၈၈၆၅၀၉၀၉
 ရက်စွဲ ၂၉.၉.၂၀၁၆
 စီမံကိန်းကော်ဝန်းအဖွဲ့အမည်(V) ဝက်ဝန်း(၈) ဝက်ဝန်း(၂) ဝက်ဝန်း(၃) ဝက်ဝန်း(၄)
 ပြည်နယ်/တိုင်းဒေသကြီး မွန်ပြည်နယ် ဇနီးမောင်နှံအဖွဲ့ချုပ် ကျေးရွာအုပ်စု ဒုရိုက်ခြုံကျေးရွာ ဝက်ဝန်း ၁၅၀၅ ခရိုင် ၅၂

စဉ်	အမည်	ကျား (M)	မ (W)	အိမ်ထောင်ဖက်အသားလွယ် (V) (၈)	လူမျိုး	လက်မှတ်
၀	ဒေါ်အေး	✓	✓	✓	မွန်	ဒေါ်အေး
၁	ဒေါ်အေး	✓	✓	✓	မွန်	ဒေါ်အေး
၂	ဒေါ်အေး	✓	✓	✓	မွန်	ဒေါ်အေး
၃	ဒေါ်အေး	✓	✓	✓	မွန်	ဒေါ်အေး
၄	ဒေါ်အေး	✓	✓	✓	မွန်	ဒေါ်အေး
၅	ဒေါ်အေး	✓	✓	✓	မွန်	ဒေါ်အေး
၆	ဒေါ်အေး	✓	✓	✓	မွန်	ဒေါ်အေး
၇	ဒေါ်အေး	✓	✓	✓	မွန်	ဒေါ်အေး
၈	ဒေါ်အေး	✓	✓	✓	မွန်	ဒေါ်အေး
၉	ဒေါ်အေး	✓	✓	✓	မွန်	ဒေါ်အေး
၁၀	ဒေါ်အေး	✓	✓	✓	မွန်	ဒေါ်အေး
၁၁	ဒေါ်အေး	✓	✓	✓	မွန်	ဒေါ်အေး
၁၂	ဒေါ်အေး	✓	✓	✓	မွန်	ဒေါ်အေး
၁၃	ဒေါ်အေး	✓	✓	✓	မွန်	ဒေါ်အေး
၁၄	ဒေါ်အေး	✓	✓	✓	မွန်	ဒေါ်အေး
၁၅	ဒေါ်အေး	✓	✓	✓	မွန်	ဒေါ်အေး
၁၆	ဒေါ်အေး	✓	✓	✓	မွန်	ဒေါ်အေး
၁၇	ဒေါ်အေး	✓	✓	✓	မွန်	ဒေါ်အေး
၁၈	ဒေါ်အေး	✓	✓	✓	မွန်	ဒေါ်အေး
၁၉	ဒေါ်အေး	✓	✓	✓	မွန်	ဒေါ်အေး
၂၀	ဒေါ်အေး	✓	✓	✓	မွန်	ဒေါ်အေး

(၀) အိမ်ထောင်စဉ်စီမံခြင်းမရှိသူ၊ အမျိုးသား/အမျိုးသမီး အိမ်ထောင်စု တစ်စုကို တိုက်မားပြုချက်သို့ အမှတ်ခြစ်ပါ။

လူထုပဟိုပြုစီမံကိန်း၊စီမံကိန်းလက်ဦး
အစဉ်-၃ ၂၉.၉.၂၀၁၅
ပုံစံ - ၀-၀၂ - အစည်းအဝေးတက်ရောက်သူများ (FORM PC 12)

လက်ညွှန်း၊ စီမံကိန်း အစည်းအဝေးအားလုံးတွင် အသုံးပြုရန်၊ လူထုစည်းရုံးရေးအဖွဲ့က ကျေးဇူးတင် တောင်းဆို ပစ်ခံယူရုံ ပုံစံ ၂ စီမံကိန်းကော်ဝန်းအဖွဲ့ရှိဝေယာပါ အစည်းအဝေးတက်ရောက်သူများစာရင်းကို ပြင်ဆင်ရန်

စည်းရုံးရေးအဖွဲ့အမည် ၈၈၆၅၀၉၀၉
 ရက်စွဲ ၂၉.၉.၂၀၁၆
 စီမံကိန်းကော်ဝန်းအဖွဲ့အမည်(V) ဝက်ဝန်း(၈) ဝက်ဝန်း(၂) ဝက်ဝန်း(၃) ဝက်ဝန်း(၄)
 ပြည်နယ်/တိုင်းဒေသကြီး မွန်ပြည်နယ် ဇနီးမောင်နှံအဖွဲ့ချုပ် ကျေးရွာအုပ်စု ဒုရိုက်ခြုံကျေးရွာ ဝက်ဝန်း ၁၅၀၅ ခရိုင် ၅၂

စဉ်	အမည်	ကျား (M)	မ (W)	အိမ်ထောင်ဖက်အသားလွယ် (V) (၈)	လူမျိုး	လက်မှတ်
၁၆	ဒေါ်အေး	✓	✓	✓	မွန်	ဒေါ်အေး
၁၇	ဒေါ်အေး	✓	✓	✓	မွန်	ဒေါ်အေး
၁၈	ဒေါ်အေး	✓	✓	✓	မွန်	ဒေါ်အေး
၁၉	ဒေါ်အေး	✓	✓	✓	မွန်	ဒေါ်အေး
၂၀	ဒေါ်အေး	✓	✓	✓	မွန်	ဒေါ်အေး
၂၁	ဒေါ်အေး	✓	✓	✓	မွန်	ဒေါ်အေး
၂၂	ဒေါ်အေး	✓	✓	✓	မွန်	ဒေါ်အေး
၂၃	ဒေါ်အေး	✓	✓	✓	မွန်	ဒေါ်အေး
၂၄	ဒေါ်အေး	✓	✓	✓	မွန်	ဒေါ်အေး
၂၅	ဒေါ်အေး	✓	✓	✓	မွန်	ဒေါ်အေး
၂၆	ဒေါ်အေး	✓	✓	✓	မွန်	ဒေါ်အေး
၂၇	ဒေါ်အေး	✓	✓	✓	မွန်	ဒေါ်အေး
၂၈	ဒေါ်အေး	✓	✓	✓	မွန်	ဒေါ်အေး
၂၉	ဒေါ်အေး	✓	✓	✓	မွန်	ဒေါ်အေး
၃၀	ဒေါ်အေး	✓	✓	✓	မွန်	ဒေါ်အေး

(၀) အိမ်ထောင်စဉ်စီမံခြင်းမရှိသူ၊ အမျိုးသား/အမျိုးသမီး အိမ်ထောင်စု တစ်စုကို တိုက်မားပြုချက်သို့ အမှတ်ခြစ်ပါ။

လူထုပဟိုပြုစီမံကိန်းလုပ်ငန်းအကောင်အထည်ဖော်မှုအစီရင်ခံစာ (ခရိုင်အဖွဲ့အစည်းအရင်းအမြစ်ဆိုင်ရာ၊ ခရိုင်အဖွဲ့အစည်းအရင်းအမြစ်)

လူထုထုတ်ပြန်ဦးရီးစာရင်းစာရင်းကိုင်တွင်
အပိုင်း-၃ ၂၉.၉.၂၀၁၅

ပုံစံ - စ-၂ - အစဉ်အဆက်အရောက်သူများ (FORM PC 12)

လက်ညွှန်း၊ စီမံကိန်း အစဉ်အဆက်အားပြုလုပ် ဆောင်ရွက်ရန် လူထုထုတ်ပြန်စရိတ်များက ဟောပြောသည့် လုပ်ဆောင်မှု ပုံစံ ၂ စီမံကိန်းစာရင်းအမျိုးအနားကို အစဉ်အဆက်အရောက် သွားလာရန်ကို ဖြည့်သွင်းရန်
စည်းရုံးစေချက်အရ ဖေဖော်ဝါရီ ၀၅၊ ၂၀၁၆

ခုတ်စွဲ ၂၅၃.၂၀၁၆ စီမံကိန်းစာရင်းအမျိုးအနား(၂) စာရင်း(၁) စာရင်း(၃) စာရင်း(၄) စာရင်း(၅)

ပြည်နယ်/တိုင်းဒေသကြီး မွန် ပြည်နယ် တွေ့ရက် စောရှော့အုပ်စု ခရိုင်၊ ခရိုင်၊ မန္တလေး

အစဉ်အဆက်အရောက် ဝေဖန်ခြင်း အစည်းအဝေး အစည်းအဝေးအရောက်

စဉ်	အမည်	ကျား (V)	မ (V)	အိမ်ထောင်စုကိုယ်စားလှယ်(V)(a)	လူနံ	လက်မှတ်
၁	အောင်စိန်	✓		✓	၆	စောစိန်
၂	အောင်စိန်	✓		✓	၆	စောစိန်
၃	အောင်စိန်	✓		✓	၆	စောစိန်
၄	အောင်စိန်	✓		✓	၆	စောစိန်
၅	အောင်စိန်	✓		✓	၆	စောစိန်
၆	အောင်စိန်	✓		✓	၆	စောစိန်
၇	အောင်စိန်	✓		✓	၆	စောစိန်
၈	အောင်စိန်	✓		✓	၆	စောစိန်
၉	အောင်စိန်	✓		✓	၆	စောစိန်
၁၀	အောင်စိန်	✓		✓	၆	စောစိန်
၁၁	အောင်စိန်	✓		✓	၆	စောစိန်
၁၂	အောင်စိန်	✓		✓	၆	စောစိန်
၁၃	အောင်စိန်	✓		✓	၆	စောစိန်
၁၄	အောင်စိန်	✓		✓	၆	စောစိန်
၁၅	အောင်စိန်	✓		✓	၆	စောစိန်
၁၆	အောင်စိန်	✓		✓	၆	စောစိန်
၁၇	အောင်စိန်	✓		✓	၆	စောစိန်
၁၈	အောင်စိန်	✓		✓	၆	စောစိန်
၁၉	အောင်စိန်	✓		✓	၆	စောစိန်
၂၀	အောင်စိန်	✓		✓	၆	စောစိန်
၂၁	အောင်စိန်	✓		✓	၆	စောစိန်
၂၂	အောင်စိန်	✓		✓	၆	စောစိန်
၂၃	အောင်စိန်	✓		✓	၆	စောစိန်
၂၄	အောင်စိန်	✓		✓	၆	စောစိန်
၂၅	အောင်စိန်	✓		✓	၆	စောစိန်
စုစုပေါင်း		4	9	13		

(၁) အိမ်ထောင်စုကိုယ်စားလှယ်၊ အမျိုးသား/အမျိုးသမီး၊ အိမ်ထောင်စု တစ်စုကို ကိုယ်စားပြုသူပုဂ္ဂိုလ် အမှတ်ခြင်း

လူထုထုတ်ပြန်ဦးရီးစာရင်းစာရင်းကိုင်တွင်
အပိုင်း-၃ ၂၉.၉.၂၀၁၅

ပုံစံ - စ-၂ - အစဉ်အဆက်အရောက်သူများ (FORM PC 12)

လက်ညွှန်း၊ စီမံကိန်း အစဉ်အဆက်အားပြုလုပ် ဆောင်ရွက်ရန် လူထုထုတ်ပြန်စရိတ်များက ဟောပြောသည့် လုပ်ဆောင်မှု ပုံစံ ၂ စီမံကိန်းစာရင်းအမျိုးအနားကို အစဉ်အဆက်အရောက် သွားလာရန်ကို ဖြည့်သွင်းရန်
စည်းရုံးစေချက်အရ ဖေဖော်ဝါရီ ၀၅၊ ၂၀၁၆

ခုတ်စွဲ ၂၅၃.၂၀၁၆ စီမံကိန်းစာရင်းအမျိုးအနား(၂) စာရင်း(၁) စာရင်း(၃) စာရင်း(၄) စာရင်း(၅)

ပြည်နယ်/တိုင်းဒေသကြီး မွန် ပြည်နယ် တွေ့ရက် စောရှော့အုပ်စု ခရိုင်၊ မန္တလေး

အစဉ်အဆက်အရောက် ခရိုင် ၈၀ အစည်းအဝေး အစည်းအဝေးအရောက်

စဉ်	အမည်	ကျား (V)	မ (V)	အိမ်ထောင်စုကိုယ်စားလှယ်(V)(a)	လူနံ	လက်မှတ်
၁	အောင်စိန်		✓	✓	၆	စောစိန်
၂	အောင်စိန်		✓	✓	၆	စောစိန်
၃	အောင်စိန်		✓	✓	၆	စောစိန်
၄	အောင်စိန်		✓	✓	၆	စောစိန်
၅	အောင်စိန်	✓		✓	၆	စောစိန်
၆	အောင်စိန်		✓	✓	၆	စောစိန်
၇	အောင်စိန်		✓	✓	၆	စောစိန်
၈	အောင်စိန်		✓	✓	၆	စောစိန်
၉	အောင်စိန်		✓	✓	၆	စောစိန်
၁၀	အောင်စိန်		✓	✓	၆	စောစိန်
၁၁	အောင်စိန်	✓		✓	၆	စောစိန်
၁၂	အောင်စိန်		✓	✓	၆	စောစိန်
၁၃	အောင်စိန်		✓	✓	၆	စောစိန်
၁၄	အောင်စိန်		✓	✓	၆	စောစိန်
၁၅	အောင်စိန်		✓	✓	၆	စောစိန်
၁၆	အောင်စိန်		✓	✓	၆	စောစိန်
၁၇	အောင်စိန်		✓	✓	၆	စောစိန်
၁၈	အောင်စိန်		✓	✓	၆	စောစိန်
၁၉	အောင်စိန်		✓	✓	၆	စောစိန်
၂၀	အောင်စိန်		✓	✓	၆	စောစိန်
စုစုပေါင်း		2	11	13		

(၁) အိမ်ထောင်စုကိုယ်စားလှယ်၊ အမျိုးသား/အမျိုးသမီး၊ အိမ်ထောင်စု တစ်စုကို ကိုယ်စားပြုသူပုဂ္ဂိုလ် အမှတ်ခြင်း

လူထုထုတ်ပြန်ဦးရီးစာရင်းစာရင်းကိုင်တွင်အစည်းအဝေးအရောက်အစည်းအဝေးအရောက်
(ခရိုင်စာရင်းစာရင်း၊ မန္တလေး)

၁၄။ အစည်းအဝေးမှတ်တမ်းများ

စာစဉ်ကထာ၊ ဗြဟ္မတတ်

ဧည့်သည် စာစဉ် - ခရိုင်ကော်မတီ

ဧည့်သည် ကုမ္ပဏီ - ခရိုင်ကော်မတီ

တက်ရောက်သူ - ကျား (၆၂) ဦး မ (၆၅) ဦး ခါး (၁၂၇) ဦး

၇ နာရီ - ၂၅.၂.၂၀၁၆

ဇာရာ - ဘုရားကြီး (ခရိုင်ကော်မတီ)

စာအုပ်အကြောင်း " လူထု ဗဟိုပြု ခြိမ်းခြောက်မှု နှင့် နှစ်စဉ် ကော်မတီ ဖွဲ့စည်းရေး
 နှစ်စဉ် နည်းစနစ်၊ ဆောင်ရွက်ပုံ၊ ခရိုင်ကော်မတီ နည်းစနစ်
 ခရိုင်ကော်မတီ ဧည့်သည် (၂၅.၂.၂၀၁၆) နာရီ ၇ နာရီ (ယာ: ၀၀) နာရီ
 စာအုပ်တွင် PRA နည်းစနစ်များကို တစ်ခုချင်းစီနှင့် ကော်မတီကို စတင်
 ဆွေးနွေးခဲ့ပါသည်။ နည်းစနစ်များမှာ များစွာ ကျင့်သုံးနိုင်ပါသည်။ ဥပမာ
 ဣယ့်ဝင်္ဂ နှင့် သက်တမ်း ၅ နှစ်၊ ၁၀ နှစ်၊ ၁၅ နှစ်၊ ၂၀ နှစ်၊ ၂၅ နှစ်၊ ၃၀ နှစ်၊
 ၃၅ နှစ်၊ ၄၀ နှစ်၊ ၄၅ နှစ်၊ ၅၀ နှစ်၊ ၅၅ နှစ်၊ ၆၀ နှစ်၊ ၆၅ နှစ်၊ ၇၀ နှစ်၊
 ၇၅ နှစ်၊ ၈၀ နှစ်၊ ၈၅ နှစ်၊ ၉၀ နှစ်၊ ၉၅ နှစ်၊ ၁၀၀ နှစ် နည်းစနစ်များ
 လိုက် ဖြစ်နိုင်ပါသည်။ ဧည့်သည်များ၏ အကြံအစည်များကို
 ကော်မတီများတွင်လည်း ကျင့်သုံးနိုင်ပါသည်။ နည်းစနစ်များကို
 ပြင်ဆင်ရေး ဧည့်သည်များနှင့် တိုင်ကြားရေးများ ပြုလုပ်ပါသည်။

လူထုဗဟိုပြုစီမံကိန်းလုပ်ငန်းအကောင်အထည်ဖော်မှုအစီရင်ခံစာ
 (ခရိုင်ကော်မတီများအတွက်၊ ခရိုင်ကော်မတီများအတွက်)

၁၅။ ကဏ္ဍအလိုက်ဦးစားပေးဖွံ့ဖြိုးရေးလုပ်ငန်းစဉ်များ

စဉ်	ကျေးရွာအမည်	အဆိုပြုသူ	လုပ်ငန်း
1	ခရိုက်နီးဟု	ကျား/မ	ဂဝံလမ်းမှ ကွန်ကရစ်လမ်း အဆင့်မြှင့် ပြုပြင်ခြင်း
2	ခရိုက်နီးဟု	ကျား/မ	စာသင်ကျောင်း အသေးစားတိုးချဲ့ခြင်း
3	ခရိုက်နီးဟု	ကျား/မ	သောက်သုံးရေတွင်း ခေါင်းမိုး၊ ဘေးဘောင်ခတ်ကြမ်းခင်း ကွန်ကရစ်လောင်း (၁၀' x ၁၀' x ၃")
4	ကွင်းကလိန်	ကျား/မ	ရေတွင်းနှစ်လုံးအား အုတ်ဘောင်ခတ်ခြင်း
5	ကွင်းကလိန်	ကျား/မ	ရေတိုက်/ရေစင်ပြုပြင်ခြင်း
6	ကွင်းကလိန်	ကျား/မ	ရေကန်ပြုပြင်ခြင်း/ ခြံစည်းရိုးခတ်ခြင်း
7	ကွင်းကလိန်	ကျား/မ	တာရိုးအောက် ရေဆင်းပိုက်အဆင့်မြှင့်တင်ခြင်း
8	တော်ပကောက်	ကျား/မ	စာသင်ကျောင်းပြုပြင်ခြင်း
9	တော်ပကောက်	ကျား/မ	ရေပိုက်သွယ်ယူခြင်း
10	တော်ပကောက်	ကျား/မ	မြေသားလမ်းမှ ကွန်ကရစ်လမ်းအဖြစ် အဆင့်မြှင့်တင်ခြင်း

လူထုပဟိုပြုစီမံကိန်းလုပ်ငန်းအကောင်အထည်ဖော်မှုအစီရင်ခံစာ
(ခရိုက်နီးကျေးရွာအုပ်စု၊ ခရိုက်နီးဟုကျေးရွာ)

၁၆။ ကျေးရွာဖွံ့ဖြိုးရေးစီမံချက်အရည်အသွေးထိန်းချုပ်မှု (Checklist for VDP)

VDP အရည်အသွေးထိန်းချုပ်မှု

(၁) VDP စာရွက်စာတမ်းပြီးဆုံးမှုကို စစ်ဆေးပါ။ (OM အရ)

- မျက်နှာဖုံး (အဖုံး)
- မာတိကာ
- ကျေးရွာအခြေခံ Data
- PSA အကျဉ်းချုပ်နှင့် PRA လုပ်ငန်းစဉ်
- အမျိုးသား/အမျိုးသမီးအဖွဲ့များ၏အခက်အခဲများ
- ကျေးရွာမျှော်မှန်းချက် (ဆွေးနွေးချက်ရလဒ်)
- အမျိုးသား/ အမျိုးသမီးအဖွဲ့များ သဘောတူထားသည့် နောင်လေးနှစ်အတွက် ဦးစားပေးလုပ်ငန်းများစာရင်း (အခြေခံအဆောက်အအုံ၊ အသက်မွေးမှု၊ ပညာရေး၊ လူမှုရေးထိန်းသိမ်းမှု)

နောက်ဆက်တွဲများ -

- လူမှုရေးအကဲဖြတ်မှု၊ စာရွက်စာတမ်းခါတ်ပုံနှင့် PRA လုပ်ငန်းစဉ် (ဖြစ်နိုင်လျှင်) မြေပုံများပါရမည်။ စည်းစိမ်ပိုင်ဆိုင်မှုအဆင့် Venn ပုံပါရမည်
- ကျေးရွာစီမံကိန်းရေးဆွဲရေးအစည်းအဝေးမိတ္တူ
- ကျေးရွာ၏အချက်အလက်များ (ပုံစံ-၁)
- ကျေးရွာမျှော်မှန်းချက်

(၂) လူမှုရေးအကဲဖြတ်မှုနှင့် VDP စစ်ဆေးပါ

- VDP တွင်ပါဝင်သောဦးရေ (အမျိုးသား/ အမျိုးသမီး)
- လူမှုရေးအကဲဖြတ်မှုအရည်အသွေးနှင့် VDP အတွက်ရက်ပေါင်း
- PRA ပစ္စည်းများ အသုံးပြုသည့်အရေအတွက်
- ပါဝင်သောဦးရေနှင့် လုပ်ငန်းများမှတ်တမ်းတင်ခြင်း (အစည်းအဝေးမှတ်တမ်း၊ အဖွဲ့ခါတ်ပုံ၊ တိုင်းရင်းသားအနည်းစုနှင့် ထိခိုက်လွယ်သောအဖွဲ့များ)
 - အလွန်ကောင်း
 - ကောင်း
 - ညံ့

လူထုပဟိုပြုစီမံကိန်းလုပ်ငန်းအကောင်အထည်ဖော်မှုအစီရင်ခံစာ
(ခရိုက်နီးကျေးရွာအုပ်စု၊ ခရိုက်နီးဟုကျေးရွာ)

- လုပ်ငန်းများ မှတ်တမ်းတင်ခြင်းနှင့် အမျိုးသမီးအဖွဲ့အစည်းအဝေး၏ရလဒ်အား ခွဲခြားပေးထားသလား။
 - ရှိ
 - မရှိ
- စီမံကိန်းအရေအတွက် (အမျိုးသား/ အမျိုးသမီးရွေးချယ်မှုအရေအတွက်)
- PRA နှင့်သက်ဆိုင်သော အခြားစီမံကိန်းအရေအတွက် (အမျိုးသား/ အမျိုးသမီး ရွေးချယ်မှုအရေအတွက်)



လူထုပဟိုပြုစီမံကိန်းလုပ်ငန်းအကောင်အထည်ဖော်မှုအစီရင်ခံစာ
 (ခရိုက်နီးကျေးရွာအုပ်စု၊ ခရိုက်နီးဟုကျေးရွာ)