

ပြည်ထောင်စုသမ္မတ မြန်မာနိုင်ငံတော် အစိုးရ
မွေးမြူရေး၊ ရေလုပ်ငန်း နှင့် ကျေးလက်ဒေသဖွံ့ဖြိုးရေး ဝန်ကြီးဌာန
ကျေးလက်ဒေသဖွံ့ဖြိုးတိုးတက်ရေး ဦးစီးဌာန
ပင်လည်ဘူးမြို့နယ်



လူထုဗဟိုပြုစီမံကိန်း
National Community Driven Development Project
(NCDDP)



ကျေးရွာဖွံ့ဖြိုးရေးအစီအစဉ်
Village Development Plan (VDP)
ကျောက်အင်းကုန်းကျေးရွာ၊ ကသောအုပ်စု

၂၀၁၆ ခုနှစ်

ပင်လည်ဘူးမြို့



မာတိကာ

၁။ ပင်လည်ဘူးမြို့နယ် မြေပုံ.....2

၂။ ကသောကျေးရွာအုပ်စုမြေပုံ.....3

၃။ ကျေးရွာအုပ်စုတွင်ပါဝင်သော ကျေးရွာစာရင်းများ4

၄။ ကျေးရွာအခြေခံအချက်အလက်များ4

၅။ လူထုပူးပေါင်းပါဝင်သော လူမှုဆန်းစစ်ခြင်းနှင့် အကဲဖြတ်ခြင်းလုပ်ငန်းစဉ် (PSA/PRA) အကျဉ်းချုပ်ဇယား6

၆။ ကျေးရွာဖွံ့ဖြိုးရေးအစီအစဉ်အတွက်အသုံးပြုခဲ့သော PRA tools များနှင့်တစ်ခုချင်းစီအတွက်သုံးသပ် ချက်များ .8
အကြောင်းအရင်းများ/ အခက်အခဲများ17
အကြောင်းအရင်းများ/ အခက်အခဲများ: **Error! Bookmark not defined.**

၇။ ကော်မတီဝင်များရွေးချယ်ခြင်းနှင့်ကျေးရွာဖွံ့ဖြိုးရေးအစီအစဉ်ဆောင်ရွက်မှုမှတ်တမ်းခိတ်ပုံများ.....34

၈။ ကော်မတီဝင်များစာရင်း.....39

၉။ ပုံစံ ၈-၁။ ကျေးရွာအချက်အလက်41

၁၀။ ပုံစံ ၈-၂။ စီမံကိန်းစက်ဝန်းအချိန်ဇယား44

၁၁။ ပုံစံ ၈-၃။ ကျေးရွာဖွံ့ဖြိုးရေး ဦးစားပေးအစီအစဉ်46

၁၂။ ပုံစံ ၈-၄။ကျေးရွာဖွံ့ဖြိုးရေးစီမံကိန်းလုပ်ငန်းခွဲရွေးချယ်ခြင်းပုံစံ50

၁၃။ ပုံစံ ၈-၅။ အစည်းအဝေးတက်ရောက်သူစာရင်း53

၁၄။ အစည်းအဝေး မှတ်တမ်းများ57

၁၅။ ကဏ္ဍအလိုက် အခက်အခဲမှတ်တမ်း.....62

၁၆။ ကျေးရွာဖွံ့ဖြိုးရေးစီမံချက်အရည်အသွေးထိန်းချုပ်မှု (Checklist for VDP).....63



၁။ ပင်လည်ဘူးမြို့နယ် မြေပုံ

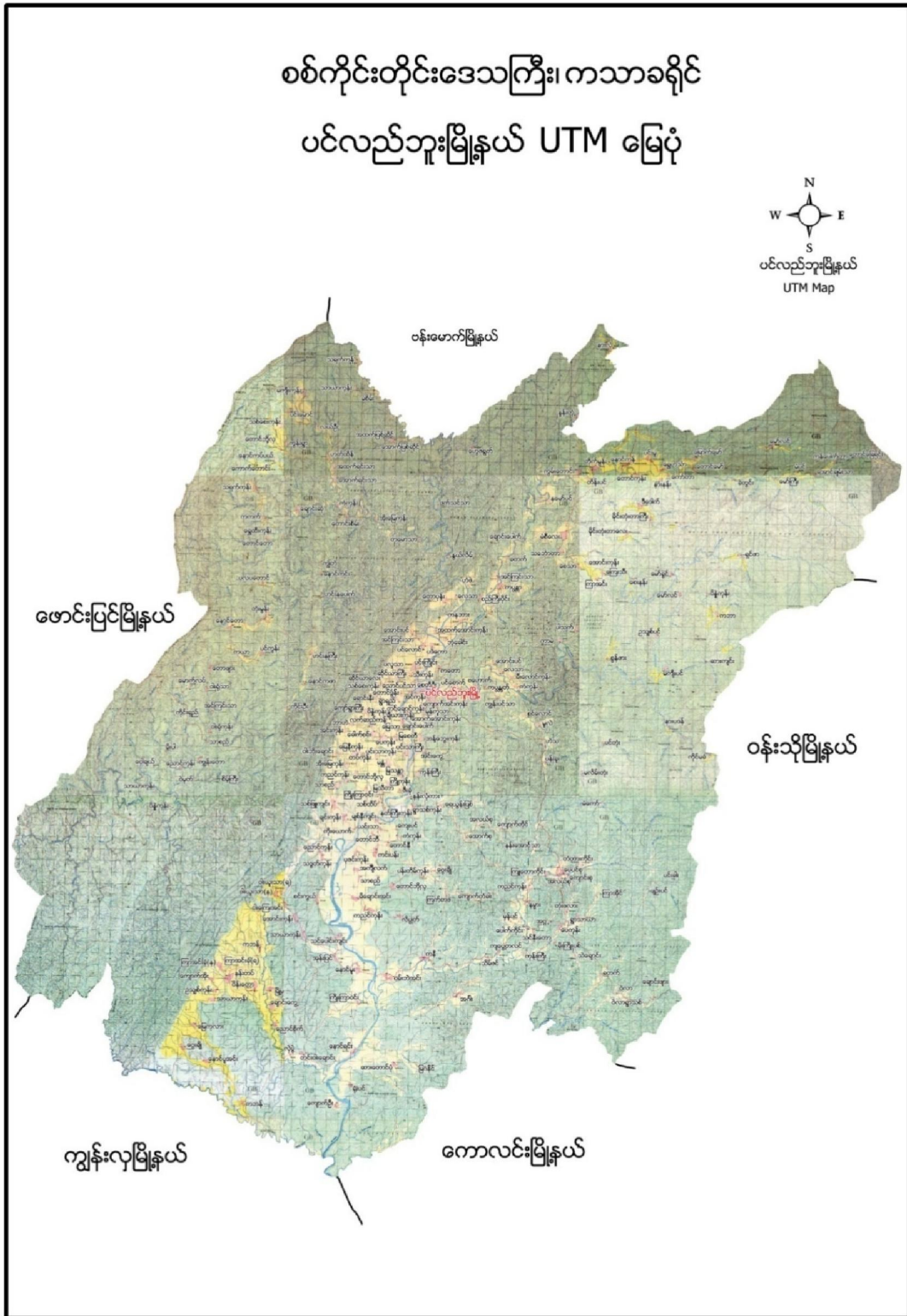



၂။ ကသောကျေးရွာအုပ်စုမြေပုံ

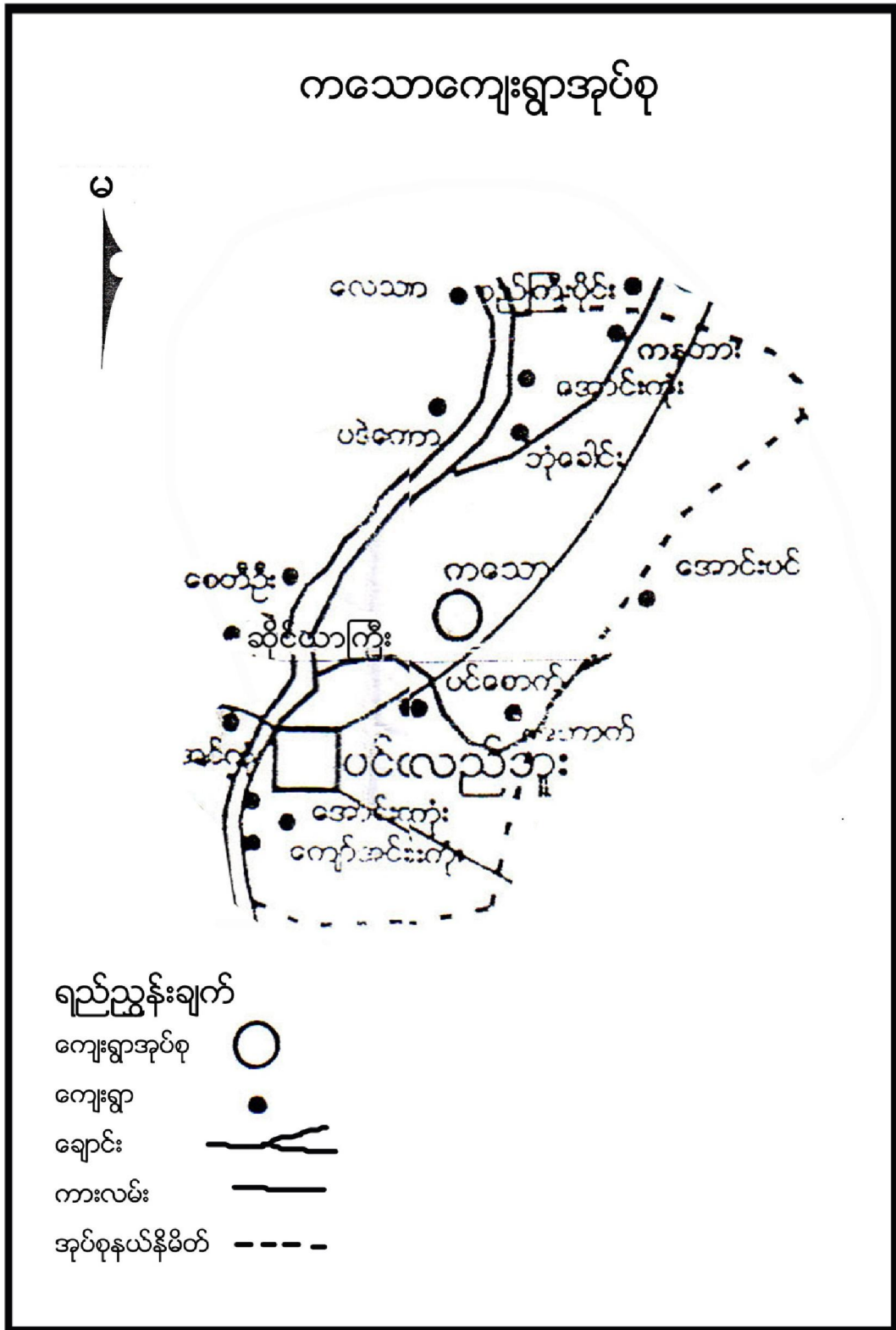



၃။ ကျေးရွာအုပ်စုတွင်ပါဝင်သော ကျေးရွာစာရင်းများ

ကသော၊ ပင်စောက်၊ ဘုံခေါင်း၊ မှန်ကူသာ၊ အောင်အောင်းကုန်း၊ ကနဘား၊ ပဟောက်၊ ကျောက်အင်းကုန်း နှင့် အထက်အောင်းကုန်း ကျေးရွာတို့ဖြစ်ပါသည်။

၄။ ကျေးရွာအခြေခံအချက်အလက်များ

၁။ ကျေးရွာသမိုင်းအကျဉ်း

လွန်ခဲ့သောနှစ်ပေါင်း ၂၀၀ ကျော်မှ ရွာတည်လာခဲ့သည်။ ရှေးနှစ်ပေါင်းများစွာက ရွာ၏ မြောက်ဘက်ရှိ ကျောက်ကမ်းယံအင်းကြီးရှိ၍ ထိုအင်းကိုအမည်ပြုပြီး ကျောက်အင်းကုန်းရွာဟု အမည်တွင်ခဲ့ပါသည်။ ရွာတည်စတွင် အိမ်ခြေ ၁၅ အိမ်ခွဲ နေထိုင်ခဲ့ကြပြီး လူဦးရေ ၆၀ ကျော်ခန့်စုပေါင်းနေထိုင်ခဲ့ကြသည်။ အများစုမှာ ၄ ပေ ၃ ပေ အိမ် တိုင်များဖြင့် ဝါး၊ ထရံကာ၊ သက်ကယ်မိုး၍ နေထိုင်ကြသည်။ စိုက်ပျိုးရေးမှာ စပါးကို အဓိကထားစိုက်ပျိုးကြသည်။ ပညာရေးတွင် ဘုန်းတော်ကြီးကျောင်းတွင် တက်ရောက်ကြရပြီး ယခုအခါတွင် စာသင်ကျောင်းတစ်ကျောင်း ရှိနေပြီ ဖြစ်သည်။ ရွာ၏ ပတ်ဝန်းကျင်တွင် ယခင်က သစ်တောများ ထူထပ်လျက်ရှိသည်။ ယခုအခါမှာမူ အိမ်ခြေများဖြင့် ပြည့်လျက်ရှိသည်။

၂။ ထူးခြားဖြစ်စဉ်

မရှိပါ။



၃။ လူနည်းစုလူမျိုးစုအိမ်ထောင်စု

အမျိုးအစား	အိမ်ထောင်စု	ကျား	မ	စုစုပေါင်း
ဗမာ	၁၃၃	၃၂၂	၃၆၈	၆၉၀
ရခိုင်	၁	၁	၀	၁

၄။ ထိခိုက်လွယ်အုပ်စု

ထိခိုက်လွယ်အုပ်စု	အိမ်ထောင်စု	ကျား	မ	စုစုပေါင်း
သက်ကြီး	၅၇	၃၆	၂၁	၇၇
မြေယာမဲ့	၀	၀	၀	၀
မသန်စွမ်း	၃	၂	၁	၃

၅။ အဓိကစီးပွားရေးလုပ်ငန်းများ

စိုက်ပျိုးရေး	မွေးမြူရေး	အသေးစားစီးပွားရေး	အခြား
စပါး	ဝက်	ကုန်စုံဆိုင်	ဆန်စက်၊ ဆီစက်
	နွား		ရေခဲစက်
	ကြက်		
	ကျွဲ		

၆။ ကျေးရွာအတွင်းအဓိက ပိုင်ဆိုင်မှုများ

ကျေးရွာပိုင်ဆိုင်မှုများ	စိုက်ပျိုးမြေ	စားကျက်မြေ	သစ်တောမြေ	သဲ/ကျောက်ရရှိမှု	ရေတွင်း/ရေကန်	စက်ရေတွင်း
အရေအတွက်	၂၉၃.၃၃ ဧက	၈၆.၈ ဧက	မရှိ	မရှိ	၂၀/-	၅
ကျေးရွာပိုင်ဆိုင်မှုများ	ကား	ထော်လာဂျီ	စပါးကြိတ်စက်	မြွေလှေ့စက်	အသေးစားဆည်	ဈေးဆိုင်
အရေအတွက်	၈	၄	၀	၀	၀	၇

၇။ ကျေးရွာအတွင်းအခြားပိုင်ဆိုင်မှုများ

ကျေးရွာပိုင်ဆိုင်မှုများ	ရေတင်စက်	လယ်ထွန်စက်	ထွန်ထယ်	ကျွဲ	နွား
အရေအတွက်	၅	၂၅	၆၅	၉၈	၁၈၇
ကျေးရွာပိုင်ဆိုင်မှုများ	ဝက်	ဆိုင်ကယ်	ကျွမ်းကျင်လုပ်သား	လုပ်သား	
အရေအတွက်	၁၃၂	၁၀၀	၃	၂၀	



၈။ အခြားကျေးရွာရှိအသုံးပြုနိုင်သော အရင်းအမြစ်/အချက်အလက်များ

အရင်းအမြစ်	ဆေးခန်း	အ.လ.က/အ.ထ.က	ဈေး	ကျွမ်းကျင်လုပ်သား	လုပ်သား	မြေတူးစက်	လမ်းကြိုတံစက်
အရေအတွက်	၁	၁၀	၁	၁၀	၂၀	-	၁

၅။ လူထုပူးပေါင်းပါဝင်သော လူမှုဆန်းစစ်ခြင်းနှင့် အကဲဖြတ်ခြင်းလုပ်ငန်းစဉ် (PSA/PRA) အကျဉ်းချုပ်ဇယား

စဉ်	အကြောင်းအရာ	ရက်စွဲ	ဦးတည်အုပ်စု	တက်ရောက်သူ			အဓိက ဆွေးနွေးချက်များ
				ကျား	မ	ပေါင်း	
၁	လူမှုစီးပွားအဆင့် သတ်မှတ်ခြင်း (Wealth Ranking)	၂၅-၁-၁၆	ချမ်းသာ၊ အလယ်အလတ်၊ နွမ်းပါး၊ အလွန်နွမ်းပါးအုပ်စုများ	၃၃	၅၁	၈၄	ကျေးရွာလူမှုစီးပွားအုပ်စုများခွဲခြားသတ်မှတ်နိုင်ရေးအတွက် အခြေခံစံနှုန်းများ သတ်မှတ်ခြင်း၊ ကျေးရွာသားများနှင့် အများသဘောတူ ခွဲခြားသတ်မှတ်ခြင်း
၂	ရာသီခွင်ပြပြက္ခဒိန် (Seasonal Calendar)	၂၆-၁-၁၆	ကော်မတီဝင်၊ အမျိုးသမီးအမျိုးသားများ	၅	၆	၁၁	ရာသီဥတု၊ စိုက်ပျိုးသီးနှံများ၊ လယ်ယာလုပ်ငန်းများ၊ နေ့စားလုပ်ငန်းများ၊ မွေးမြူရေးလုပ်ငန်းများ၊ ဝမ်းစာဖူလုံမှု နှင့် ပွဲတော်များ
၃	ကျေးရွာလူမှုရေးပြ၊ သယ်ယာပို့ဆောင်ရေးမြေပုံ (Social Map/Resource Map)	၂၆-၁-၁၆	ရပ်မိရပ်ဖ၊ ကော်မတီဝင်များ	၈	၁၀	၁၈	အိမ်အမျိုးအစားများ၊ အခြေခံအဆောက်အအုံများ၊ လမ်းပန်းဆက်သွယ်ရေးအခြေအနေ လယ်ယာမြေများ၊ မြစ်ချောင်းများ၊ ရေတွင်း၊ ရေကန်များ၊ သစ်တောများ
၄	ပြဿနာသစ်ပင် (Problem Tree)	၂၇-၁-၁၆	အမျိုးသားများကော်မတီဝင်များ	၁၅	-	၁၅	ဆွေးနွေးထားသော အခြေခံအဆောက်အအုံများနှင့် သက်မွေးဝမ်းကျောင်းလုပ်ငန်းများ၊ ကျန်းမာရေးပညာရေး။



၅	ပြဿနာသစ်ပင် (Problem Tree)	၂၇-၁-၁၆	အမျိုးသမီးများ	၀	၁၆	၁၆	ဆွေးနွေးထားသော အခြေခံအောက်အဦး များနှင့် သက်မွေးဝမ်းကျောင်းလုပ်ငန်းများ
၆	ကျေးရွာ၏ (၅)နှစ်စာ ဦးစားပေးအစီအစဉ် ပြ ဇယား(Metric Ranking)	၂၇-၁-၁၆	အမျိုးသားအုပ်စု၊အ မျိုးသမီးအုပ်စု၊လူင ယ်အုပ်စု၊ရပ်မိရပ်ဖ အုပ်စု	၅၃	၅၅	၁၀၈	အကျိုးပြုဦးရေ၊ အကျိုးခံစားခွင့် နှင့် အဓိက လိုအပ်ချက်များပေါ်မူတည်၍ ဆုံးဖြတ်သည်။
၇	အဖွဲ့အစည်းချိတ် ဆက်ပုံ (Venn Diagram)	၂၆-၁-၁၆	ကျေးရွာအုပ်ချုပ်ရေး အဖွဲ့၊ကျေးရွာစီ/ ထောက်အဖွဲ့	၃	၄	၇	ကျေးရွာတွင်းရှိ အဖွဲ့အစည်းများနှင့် မည်သို့သောလုပ်ငန်းများအတွက် မည်သည့်အဖွဲ့များချိတ်ဆက်လုပ် ကိုင်မှု
၈	ပင့်ကူအိမ် ကွန်ယက် (Spider Web)	၂၆-၁-၁၆	အမျိုးသားများ နှင့် အမျိုးသမီးများ	၈	၁၀	၁၈	အမျိုးသားများ နှင့် အမျိုးသမီးများ တန်းတူအခွင့်အရေး ရရှိမှု နှင့် မရရှိသည့် အကြောင်းအရင်းများ
၉	ပြဿနာ၊အခွင့်အရေး၊လက်ရှိအခြေအနေနှင့် ပြောင်းလဲမှုညွှန်းကိန်း	၂၇-၁-၁၆	ကျေးရွာစီ/ထောက် အဖွဲ့၊ကျေးရွာလူထု	၈	၈	၁၆	ပြဿနာ၊အခွင့်အရေး၊လက်ရှိအခြေအနေ ကိုသိရှိရန် နှင့် ပြောင်းလဲနိုင်သည်ပုံစံများ
၁၀	ကျေးရွာအိပ်မက်ပြ မြေပုံ (Dream Map)	၂၇-၁-၁၆	ကျေးရွာစီ/ထောက် အဖွဲ့၊ကျေးရွာလူထု	၁၂	၉	၂၁	နောင်တစ်ချိန်တွင် ကျေးရွာတွင် ဖြစ်စေချင်သော/မြင်စေချင်သော အရာများ ထည့်သွင်းရေးဆွဲခြင်း



၆။ ကျေးရွာဖွံ့ဖြိုးရေးအစီအစဉ်အတွက်အသုံးပြုခဲ့သော PRA tools များနှင့်တစ်ခုချင်းစီအတွက်သုံးသပ်ချက်များ

၁။ ကျေးရွာ၏လူမှုစီးပွားအဆင့်သတ်မှတ်ခြင်း။ (Wealth Ranking)

အဆင့်	အခြေခံနှုန်းများ/ ညွှန်းကိန်းများ	အိမ်ထောင်စု	ရာခိုင်နှုန်း
ချမ်းသာ	အိမ်အခြေအနေ- RC၊ အုတ်တိုက် မြေယာပိုင်ဆိုင်မှု- ၁၅ ဧက ကျွဲ၊ နွား- ၁၅ ကောင် အခြားပိုင်ဆိုင်မှု- ကား၊ ခြွေစက်၊ ထွန်းစက်၊ ရေစုပ်စက်၊ TV၊ တယ်လီဖုန်း၊ စပါးကြိုက်စက်၊ ဆိုင်ကယ် (အထက်တန်းအလယ်တန်းကျောင်းသားရှိ)	၂၉	၂၁.၆%
အလယ်အလတ်	အိမ်အခြေအနေ- ပျဉ်ကာ၊ သွပ်မိုး မြေယာပိုင်ဆိုင်မှု- ၈ ဧက ကျွဲ၊ နွား- ၅ ကောင် အခြားပိုင်ဆိုင်မှု- လှည်း၊ ဆိုင်ကယ်၊ (အလယ်တန်းကျောင်းနေအရွယ်ကျောင်းသားရှိ)	၆၆	၄၉.၃%
နွမ်းပါး	အိမ်အခြေအနေ- ဝါးထရံကာ၊ သက်ကယ်မိုး မြေယာပိုင်ဆိုင်မှု- ၂ ဧက ကျွဲ၊ နွား- ၂ ကောင် အခြားပိုင်ဆိုင်မှု- မရှိ	၃၄	၂၅.၄%
အလွန်နွမ်းပါး	အိမ်အခြေအနေ- သက်ကယ်မိုး၊ ထရံကာ မြေယာပိုင်ဆိုင်မှု- မရှိ ကျွဲ၊ နွား- မရှိ အခြားပိုင်ဆိုင်မှု- ကျောင်းနေအရွယ်ကလေးရှိ ကျောင်းထားနိုင်	၅	၃.၇%
စုစုပေါင်း		၁၃၄	၁၀၀



သုံးသပ်ချက်

ရာသီဥတု-တပေါင်းလ မှ နယုန်လလယ်အထိ ရာသီဥတု ပူးပြင်းပါသည်။ နယုန်လလယ်မှ မှ သီတင်းကျွတ်လအထိ မိုးရွာသွန်းပါသည်။ တန်ဆောင်မုန်းလမှ အပိုတွဲလအထိ ချမ်းအေးပါသည်။

စိုက်ပျိုးရေး-တန်ခူးလမှ နယုန်လအထိ ရေမရှိသဖြင့် စိုက်ပျိုးရေးလုပ်ကိုင်ခြင်းမရှိပါ။ ဝါဆိုလမှ တော်သလင်းလ၏ ပထမအပတ်အထိ စပါးစိုက်ပျိုးကြပါသည်။ သီးတင်းကျွတ်လတွင် စတင်၍ ကောက်ရိတ်သိမ်းကြပါသည်။ တစ်နေ့ဝင်ငွေမှာ ၂၀၀၀ ကျပ်၊ တစ်လဝင်ငွေ ၆၀၀၀ ကျပ် နှင့် တစ်နှစ်ဝင်ငွေမှာ ၇၂၀၀၀ ကျပ်ခန့်ဖြစ်ပါသည်။

မွေးမြူရေး-မွေးမြူရေး လုပ်ငန်းများကို ရာသီမရွေးလုပ်ကိုင်ကြပါသည်။ လုပ်ငန်းခွင်အတွက် ကျွဲ၊ နွားများမွေးမြူပြီး အိမ်တိုင်းနီးပါး ကြက်၊ဝက်များမွေးမြူကြပါသည်။

နေ့စားလုပ်ငန်း-ဝါဆိုလတွင် လယ်ယာစိုက်ပျိုးရေးလုပ်ငန်းရှိခြင်းကြောင့် ဝင်ငွေရရှိပါသည်။ တန်ဆောင်မုန်းလတွင် စပါးရိတ်သိမ်းခြင်းကြောင့် ဝင်ငွေရရှိပါသည်။ နေ့စားလုပ်ငန်းမှ တစ်နေ့ဝင်ငွေ ၂၀၀၀ ကျပ်၊ တစ်လဝင်ငွေ ၆၀၀၀ ကျပ် နှင့် တစ်နှစ်ဝင်ငွေမှာ ၇၂၀၀၀ ကျပ်ခန့်ဖြစ်ပါသည်။

သဘာဝဘေးအန္တရာယ်။ သဘာဝဘေးအန္တရာယ်လအလိုက်ကြရောက်မှုရှိသော်လည်း ထိခိုက်ဆုံးရှုံးမှု မရှိခဲ့ပေ။

ဝမ်းစာဖူလုံမှု-တန်ခူး၊ ကဆုန်၊ နယုန်၊ တန်ဆောင်မုန်း၊ နတ်တော်၊ ပြာသို၊ တပို့တွဲ နှင့် တပေါင်း လများတွင် ဝမ်းစာဖူလုံမှုရှိပါသည်။ ဝါဆို၊ ဝါခေါင်၊ တော်သလင်း၊ သီတင်းကျွတ်လများတွင် စားနပ်ရိပ်ခါ ရှားပါးမှု ရှိပါသည်။

အလုပ်သမားရှားပါးမှု- ဒေသစိုက်ပျိုးချိန် မိုးတွင်းကာလလောက်သာ ရှားပါးမှုရှိပြီး ကျန်သည့်လများတွင် အလုပ်သမားပေါများလျက်ရှိပါသည်။

ပွဲတော်များ-တန်ခူးလတွင် သင်္ကြန်ပွဲတော်ပြုလုပ်ပါသည်။ သီတင်းကျွတ်လတွင် မီးထွန်းပွဲတော်ရှိပါသည်။ တန်ဆောင်မုန်းလတွင် မီးထွန်းပွဲပြုလုပ်ပါသည်။



၄။ ကျေးရွာလူမှုရေးပြမြေပုံ နှင့် သုံးသပ်ချက်

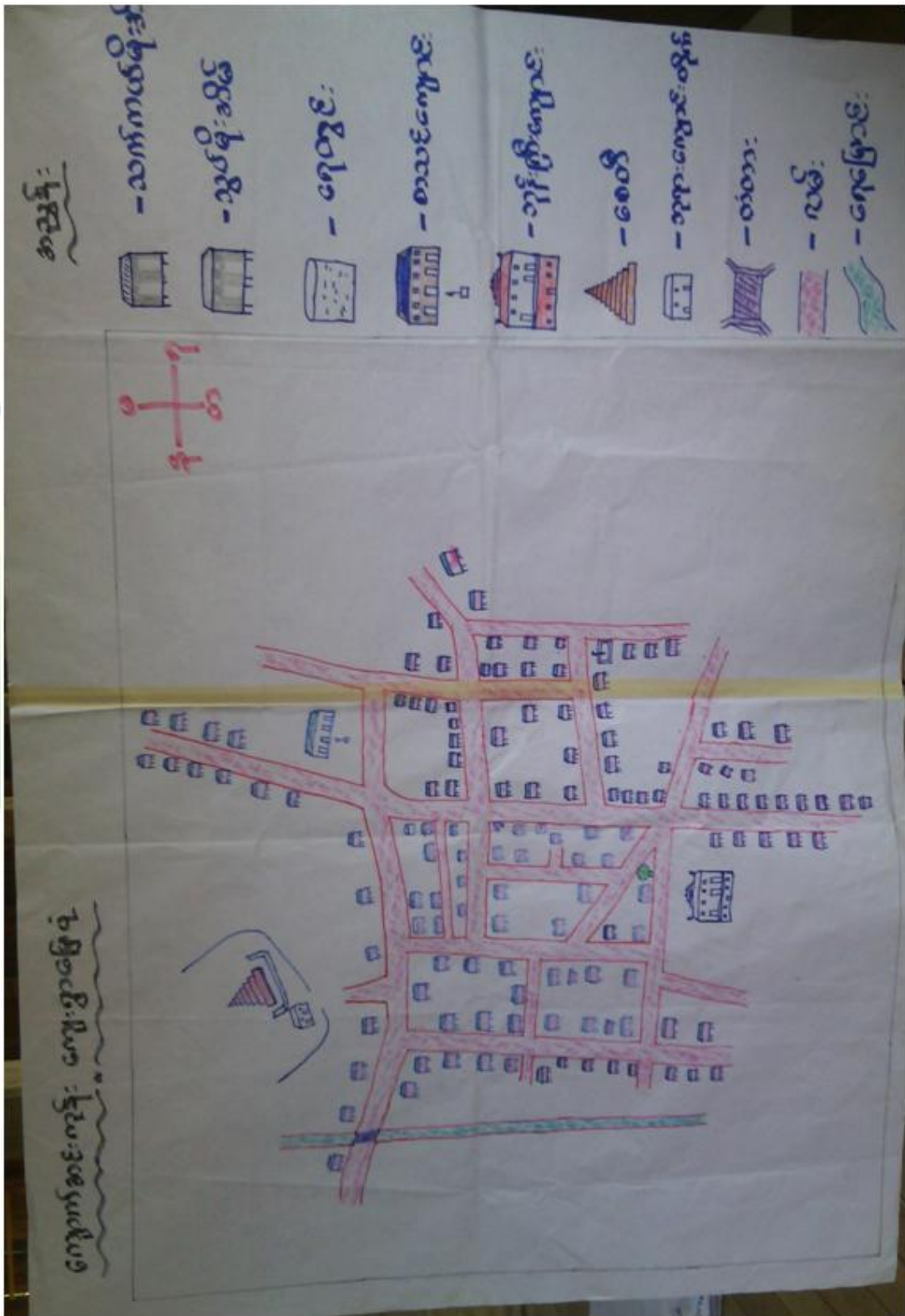



သုံးသပ်ချက်

လူနေထိုင်မှု ပုံစံ-ကျောက်အင်းကုန်းကျေးရွာတွင် အာစီ၊ တိုက်အိမ်၊ ပျဉ်ထောင်၊ သွပ်မိုး၊ သက္ကယ်မိုး၊ ထရကာ စသည်ဖြင့် စီးပွားရေးအဆင့်လိုက် လူတန်းစား (၄) မျိုးဖြင့် နေထိုင်ကြသည်။

လမ်းပန်းဆက်သွယ်ရေး-ပင်လည်ဘူး-ကျောက်အင်းကုန်းလမ်းပန်းဆက်သွယ်ရေးမှာ ပြန်ဖြူးညီညာခြင်း မရှိသော်လည်း သွားလာ၍ အဆင်ပြေသည်။ ရွာတွင်းလမ်းများမှာမူ ချိုင့်ခွက် တောင်ကုန်းမြေပြင်အနိမ့်အမြင့် များဖြင့် သွားလာရေးခက်ခဲပါသည်။

ကျန်းမာရေး-ပင်လည်ဘူးမြို့နယ်ဆေးရုံးကြီးနှင့် နီးကပ်စွာရှိနေသောကြောင့် ကျန်းမာရေးမကောင်းကြသော် လည်း ကုသရန်လွယ်ကူသည်။

သောက်သုံးရေ-ကျေးရွာတွင်း၌ ရေတွင်းများ အလုံအလောက်ရှိသဖြင့် ရေဖူလုံသော်လည်း ရေထမ်း၍ သယ်ယူရခြင်း၊ မြေနိမ့်ပိုင်းတွင် ရေတွင်းများတည်ရှိခြင်းတို့ကြောင့် အချိန်ကြန့်ကြာမှုများ ရှိကြသည်။

အခက်အခဲများ-ရွာတွင်းလမ်းများသွားလာရမလွယ်ကူခြင်း ထိုပြင် ရွာတွင်း၌ ရှိသောတံတားများ မကောင်းသဖြင့် ဆိုင်ကယ်၊ လူ သွားလာရေးမလွယ်ကူပေ။ အမျိုးသမီးများအနေဖြင့် ရေသယ်ယူရသည့်အတွက် အချိန်ကြန့်ကြာခြင်းကြောင့် ဈေးရောင်းရန် ရှာဖွယ်လုပ်ဆောင်ချိန်များ နည်းပါး ကြသည်။



၅။ ကျေးရွာအရင်းအမြစ်ပြမြေပုံနှင့်သုံးသပ်ချက်







သုံးသပ်ချက်

ပတ်ဝန်းကျင်ရှိအရင်းအမြစ်များ- ကျေးရွာ၏ အရှေ့ဘက်တွင် တောတန်းများတည်ရှိသဖြင့် ချက်ပြုတ်ရန် ထင်းအလုံအလောက်ရရှိပါသည်။ ကျေးရွာ၏ အနောက်တောင်အရပ်တွင် လယ်ကွင်းများတည်ရှိနေသောကြောင့် ကျေးရွာစပါးအထွက်များပြားသည်။ ကျေးရွာအနောက်အထားသည် ချောင်းနှင့် ဝေးကွာသဖြင့် ဒေသထွက်သီးနှံများစိုက်ပျိုးရာတွင် မိုးကိုသာ မှီခိုပြီး လုပ်ဆောင်ကြရ၍ တစ်သီးစားထဲသာ စိုက်ပျိုးကြရသည်။

စီးပွားရေးလုပ်ကိုင်စားသောက်ရသောအရင်းအမြစ်- ရွာ၏ဘေးပတ်လယ်တွင် လယ်ကွင်းများရှိသောကြောင့် စပါးကိုသာ အဓိက စိုက်ပျိုးကြသည်။ နွေရာသီရေရှားမှုကြောင့် သီးနှံစိုက်ပျိုးမှုနည်းပါးပြီး မိုးရာသီတွင်သာ စပါးတစ်မျိုးတည်းကို စိုက်ပျိုးကြသည်။ ပင်လည်ဘူးမြို့နှင့် တစ်မိုင်အကွာတွင် ရှိသည့်အတွက် အလုပ်လက်မဲ့ မိသားစုများမှာလည်း မြို့ပေါ်တွင် နေ့စားလုပ်ငန်းများ လုပ်ကိုင်ဆောင်ရွက်ရသဖြင့် မိသားစုဝင်ငွေရရှိကြသည်။

အရင်းအမြစ်နှင့်ဆက်စပ်သောပြဿနာများ- ဆယ့်နှစ်လရာသီ သီးနှံများစိုက်ပျိုးလိုကြသော်လည်း ရေရှားပါးခြင်း စိုက်ပျိုးနည်း မသိသောကြောင့် စီးပွားရေးအခက်တွေ့ရသည်။ထို့ကြောင့် ကျေးရွာလူထုမှ ဆောင်းတွင်း စပါးသိမ်းပြီးချိန်တွင် ပြင်ပကျေးရွာသို့ သွားပြီး လုပ်ကိုင်ကြရသည်။



အကြောင်းအရင်းများ/ အခက်အခဲများ

၁	ရွာတွင်းသွားလာရေး လွန်စွာခက်ခဲခြင်း	၂	အသိပညာဗဟုသုတနည်းပါးခြင်း	၃	ကျေးရွာခန်းမလိုအပ်ခြင်း
၄	ရေအခက်အခဲဖြစ်ခြင်း	၅	စိုက်ပျိုးရေးနည်းပညာများ လိုအပ်ခြင်း	၆	အသက်မွေးဝမ်းကြောင်း သင်တန်းများ လိုအပ်ခြင်း
၇	ကျန်းမာရေးစောင့်ရှောက်မှု အားနည်းခြင်း				

အကျိုးဆက်များ

- ၁ ရွာတွင်းသွားလာရေးခက်ခဲသဖြင့် ဆိုင်ကယ်လူများသွားလာရန်မြေပြင်မညီညာခြင်း၊ ရွာတွင်းတံတားများမရှိခြင်း၊ ရေမြောင်းများမရှိ၍ ရေပုပ်ခြင်း၊
- ၂ စာကြည့်တိုက်မရှိ၍ အထွေထွေဗဟုသုတအားနည်းခြင်း၊ ပညာရေးနောက်ကျခြင်း၊ ကျေးရွာဖွံ့ဖြိုးမှု နောက်ကျခြင်း
- ၃ ကျေးရွာခန်းမမရှိသောကြောင့် အစည်းအဝေးပြုလုပ်ရာတွင် ဘာသာရေးကျောင်းတွင် စုဝေးကြရခြင်း
- ၄ ရေတွင်းများရှိသော်လည်း ရေသယ်ယူကြရသည်မှာ တောင်ကုန်းများဖြင့် မြေပြင်မညီညာမှုကြောင့် ရေသယ်ရခက်ခဲခြင်း
- ၅ စိုက်ခင်းများအတွက် ရေရရှိမှု ခက်ခဲသဖြင့် တစ်သီးစားသာ စိုက်ပျိုးရခြင်း၊ ဓါတ်မြေဩဇာပတ်ဖြန်းနည်း များ၊ မျိုးကောင်းမျိုးသန့် များမသိနိုင်ခြင်း၊
- ၆ လက်မှုပညာများတက်ကျမ်းမှုမရှိခြင်းကြောင့် နေ့စဉ်ဝင်ငွေရလုပ်ငန်းများ မရှိခြင်း၊ အမျိုးသမီးများ ဝင်ငွေရ လုပ်ငန်းများ လုပ်ကိုင်ရန် ခက်ခဲမှုရှိခြင်း
- ၇ ကျန်းမာရေး အသိပညာများ အားနည်းခြင်း



ဖြေရှင်းနည်းလမ်း

၁ ရွာတွင်းလမ်းပြုပြင်ခြင်း
ရေနုတ်မြောင်းဖောက်လုပ်ခြင်း

၄ စက်ရေတွင် ရေပေးဝေရေးစနစ်
ပြုလုပ်ခြင်း

၇ ကျန်းမာရေးဆိုင်ရာအသိပညာ
ပေးဟောပြောများ ပြုလုပ်ပေး
ခြင်း

၂ စာကြည့်တိုက်
ဆောက်လုပ်ခြင်း

၅ စိုက်ပျိုးရေးနည်းပညာသိ
ရှိရန် ချိတ်ဆက်ဆောင်
ရွက်ခြင်း

၃ ကျေးရွာခန်းမတည်ဆောက်ခြင်း

၆ အိမ်တွင်းမှုသင်တန်းများဖွင့်
လှစ်ခြင်း





၇။ အမျိုးသမီးများတင်ပြသော ပြဿနာသစ်ပင် နှင့် ဖြေရှင်းနည်းလမ်း





အကြောင်းအရင်းများ/ အခက်အခဲများ

၁	ရွာတွင်းသွားလာရေး လွန်စွာခက်ခဲခြင်း	၂	အသိပညာဗဟုသုတနည်းပါးခြင်း	၃	ကျေးရွာခန်းမလိုအပ်ခြင်း
၄	ရေအခက်အခဲဖြစ်ခြင်း	၅	စိုက်ပျိုးရေးနည်းပညာများ လိုအပ်ခြင်း	၆	အသက်မွေးဝမ်းကြောင်း သင်တန်းများ လိုအပ်ခြင်း
၇	ကျန်းမာရေးစောင့်ရှောက်မှု အားနည်းခြင်း				

အကျိုးဆက်များ

- ၁ ရွာတွင်းသွားလာရေးခက်ခဲသဖြင့် ဆိုင်ကယ်လူများသွားလာရန်မြေပြင်မညီညာခြင်း၊ ရွာတွင်းတံတားများမရှိခြင်း၊ ရေမြောင်းများမရှိ၍ ရေပုပ်ခြင်း၊
- ၂ စာကြည့်တိုက်မရှိ၍ အထွေထွေဗဟုသုတအားနည်းခြင်း၊ ပညာရေးနောက်ကျခြင်း၊ ကျေးရွာဖွံ့ဖြိုးမှု နောက်ကျခြင်း
- ၃ ကျေးရွာခန်းမမရှိသောကြောင့် အစည်းအဝေးပြုလုပ်ရာတွင် ဘာသာရေးကျောင်းတွင် စုဝေးကြရခြင်း
- ၄ ရေတွင်းများရှိသော်လည်း ရေသယ်ယူကြရသည်မှာ တောင်ကုန်းများဖြင့် မြေပြင်မညီညာမှုကြောင့် ရေသယ်ရခက်ခဲခြင်း
- ၅ စိုက်ခင်းများအတွက် ရေရရှိမှု ခက်ခဲသဖြင့် တစ်သီးစားသာ စိုက်ပျိုးရခြင်း၊ ဓါတ်မြေဩဇာပတ်ဖြန်းနည်း များ၊ မျိုးကောင်းမျိုးသန့် များမသိနိုင်ခြင်း၊
- ၆ လက်မှုပညာများတက်ကျမ်းမှုမရှိခြင်းကြောင့် နေ့စဉ်ဝင်ငွေရလုပ်ငန်းများ မရှိခြင်း၊ အမျိုးသမီးများ ဝင်ငွေရ လုပ်ငန်းများ လုပ်ကိုင်ရန် ခက်ခဲမှုရှိခြင်း
- ၇ ကျန်းမာရေး အသိပညာများ အားနည်းခြင်း



ဖြေရှင်းနည်းလမ်း

- ၁ ရွာတွင်းလမ်းပြုပြင်ခြင်း
- ၂ စာကြည့်တိုက် ဆောက်လုပ်ခြင်း
- ၃ စက်ရေတွင် ရေပေးဝေရေးစနစ် ပြုလုပ်ခြင်း
- ၄ ကျေးရွာခန်းမတည်ဆောက်ခြင်း
- ၅ စိုက်ပျိုးရေးနည်းပညာသိ ရှိရန် ချိတ်ဆက်ဆောင် ရွက်ခြင်း
- ၆ အိမ်တွင်းမှုသင်တန်းများဖွင့် လှစ်ခြင်း
- ၇ ကျန်းမာရေးဆိုင်ရာအသိပညာ ပေးဟောပြောများ ပြုလုပ်ပေး ခြင်း

၈။ ဦးစားပေးအစဉ်ပြုထား (Matrix Ranking)

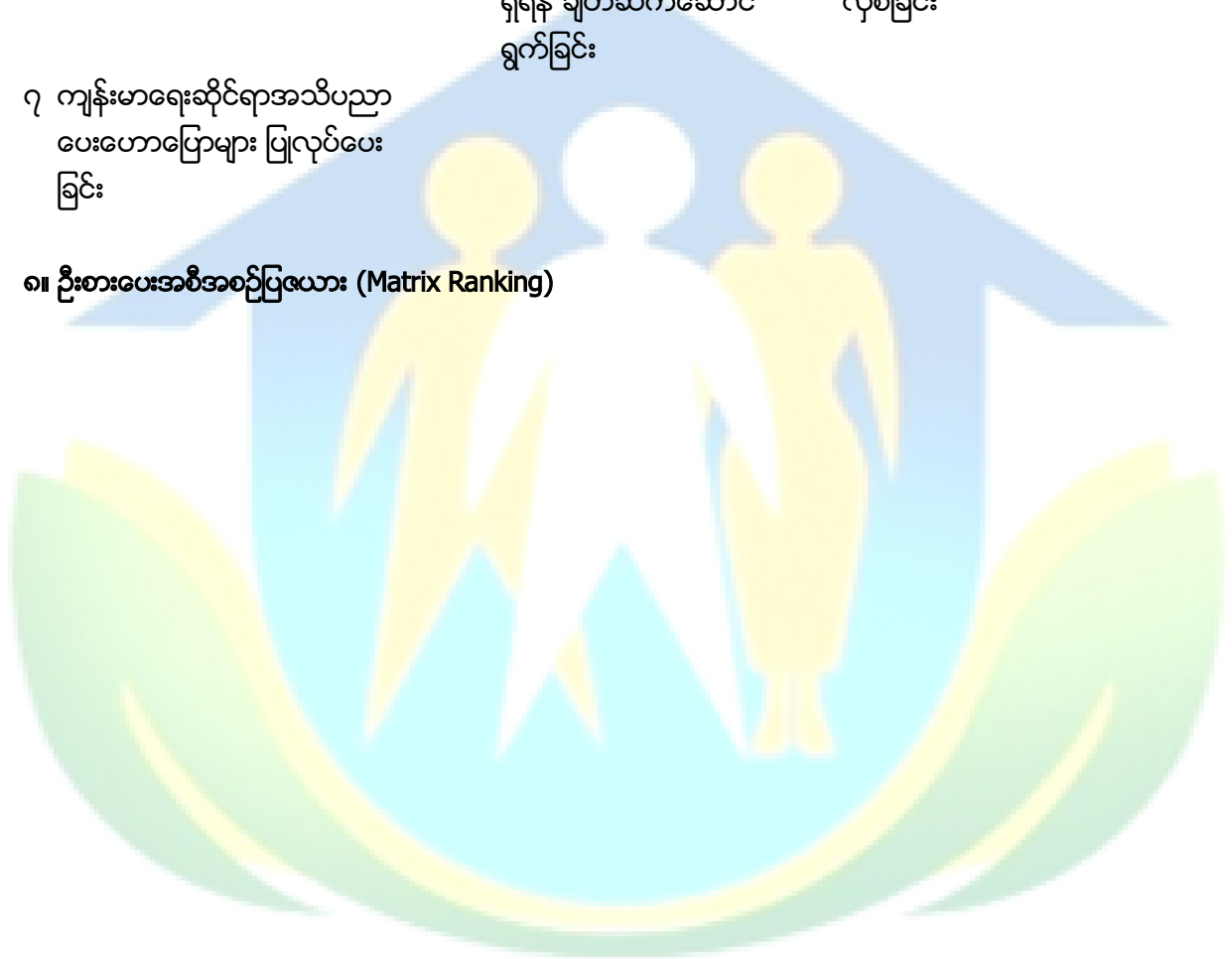



စီမံကိန်းပထမနှစ်တွင် စာသင်ကျောင်းပြုပြင်(မျက်နှာကြက်)တပ်ဆင်ခြင်းလုပ်ငန်း ကို ရံပုံငွေ (၄၁၀၀၀၀၀) ကျပ်ဖြင့် စာသင်ကျောင်းအတွင်းအပြင် မျက်နှာကြက်တပ်ဆင် ဆောင်ရွက်ပြီးစီးခဲ့ပါသည်။

စီမံကိန်း ဒုတိယ နှစ်တွင်ကသောအုပ်စု (၉) ရွာမှ လုပ်ငန်းခွဲအသုံးပြုငွေလိုအပ်ချက်နှင့် ကျေးရွာ၏ လုပ်ငန်းလိုအပ်ချက်ပေါ်မူတည်၍ စက်ဝန်းတစ်ခုလျှင် (၃) ရွာပြုလုပ်မည်ဖြစ်ပါသည်။ ကျောက်အင်းကုန်း ကျေးရွာသည် ယခုနှစ်တွင် ဆောင်ရွက်ခွင့်ရရှိပြီး စီမံကိန်းထောက်ပံ့ငွေ (၁၄၀၀၀၀၀) ကျပ်ဖြင့် ရွာတွင်းမြေသားလမ်းကို ပြုလုပ်မည်ဖြစ်ပါသည်။





သုံးသပ်ချက်

ကျေးရွာအတွင်းရှိအဖွဲ့အစည်းများ

ကသောအုပ်စု၊ ကျောက်အင်းကုန်းကျေးရွာတွင် ဖွဲ့စည်းထားသော အဖွဲ့အစည်းများမှာ မီးသတ်အဖွဲ့၊ ဓမ္မာစကြာအဖွဲ့၊ ဂေါပကအဖွဲ့၊ အပျိုလူပျိုအဖွဲ့၊ ရာအိမ်စု အုပ်ချုပ်ရေးအဖွဲ့၊ တိ-ကုအဖွဲ့၊ အရံသားဖွား အဖွဲ့၊ ကျောင်းနာယကအဖွဲ့၊ ကျောင်းကော်မတီအဖွဲ့၊ ကျောင်းအကျိုးတော်ဆောင်အဖွဲ့၊ အားကစားကော်မတီအဖွဲ့ စသည်ဖြင့် အဖွဲ့စည်းများစွာ ရှိနေပြီး ထိုအဖွဲ့အစည်းများသည် ကျေးရွာအုပ်ချုပ်ရေးအဖွဲ့နှင့် တိုင်ပင်၍ စုပေါင်း လုပ်ဆောင်ကြောင်း သိရှိနိုင်သည်။

ကျေးရွာပြင်ပအဖွဲ့အစည်းများ

ပြင်ပဌာနများနှင့် ကျေးရွာ၏ ချိတ်ဆက်မှုကို ဖော်ပြရာတွင် ချိတ်ဆက်မှု ရှိသော ဌာနများမှာ ပြည့်သူ့ရဲတပ်ဖွဲ့၊ ကျန်းမာရေးဌာန၊ ပညာရေးဌာန၊ မြေစာရင်းဦးစီးဌာန၊ သမဦးစီးဌာန၊ လူထုဗဟိုပြုစီမံကိန်းနှင့် ကျေးလက်ဦးစီးဌာန၊ စိုက်ဘက်တိုနှင့် ချိတ်ဆက်မှုရှိပြီး၊ မြို့နယ်ထွေအုပ်၊ စည်ပင်ဌာန၊ သစ်တောဦးစီးဌာန၊ စက်မှုလယ်ယာဦးစီးဌာန၊ စိုက်ပျိုးရေးဌာန၊ လူဝင်မှုကြီး ကြပ်ရေးဦးစီးဌာန စသည့်ဌာနများမှာ ချိတ်ဆက်မှု နည်းပါးကြောင်းကို ဖော်ပြထားသည်။ ကျေးရွာတစ်ရွာ၏ တိုးတက်မှုသည် ကျေးရွာအတွင်းဖွဲ့စည်းထားသော အဖွဲ့အစည်းများ ပူးပေါင်းညီညွတ်ရန်လိုအပ်သလို ပြင်ပ ဌာနမှလည်း ချိတ်ဆက် ဆောင်ရွက်ပေးမှုလိုအပ်သည်။ ကျေးရွာတစ်ရွာသည် မည်မျှ စည်းလုံးလုပ်ဆောင် စေကာမူ ပြင်ပဌာနများမှ အသိပညာ၊ အတတ်ပညာ၊ အရင်းအနှီးများထောက်ပံ့မှုများမရှိလျှင် ထိုကျေးရွာ၏ ဖွံ့ဖြိုးတိုးတက်မှုသည်လည်း နောက်နေ့လျက်ရှိသည်။ ကျောက်အင်းကုန်းကျေးရွာသည် ကျေးရွာတွင်း အဖွဲ့အစည်းများ များစွာရှိနေသော်လည်း ပြင်ပဌာနများနှင့်မူ ချိတ်ဆက်မှု အားနည်းနေသေးကြောင်း သိရှိနိုင်သည်။

အမျိုးသမီးကဏ္ဍ အစည်းအဝေးမှတ်တမ်း နှင့် စစ်ဆေးရမည့်အချက်များ

၁။ အမျိုးသမီးကဏ္ဍ အစည်းအဝေးမှတ်တမ်း

ကျေးရွာမိတ်ဆက်အစည်းအဝေးပြုလုပ်ရန် ဖိတ်ကြားရာတွင် အစည်းအဝေးတွင် အမျိုးသမီး အချိုးညီစွာ ပါဝင်ရန် သက်ဆိုင်ရာ ကော်မတီသို့ ပြောကြားခဲ့ပါသည်။ ပထမအကြိမ် မိတ်ဆက်အစည်းအဝေးတွင် အစည်းအဝေးတိုင်းတွင် အမျိုးသမီးများ အချိုးညီစွာ တက်ရောက်ရန် ပြောကြားခဲ့ပါသည်။ အစည်းအဝေးတိုင်းတွင်လည်း အမျိုးသမီးများမှ ပြောကြားလိုသော အချက်များကို လွတ်လပ် ပွင့်လင်းစွာ ပြောဆိုခွင့်ရှိကြောင်းကိုလည်း ပြောကြားထားပါသည်။ ကျေးရွာအုပ်စုအဆင့်တွင် နှစ်စဉ်ပြုလုပ်သော လုပ်ငန်းများတွင် အမျိုးသမီးများမှ တင်ပြဆောင်းဆိုထားသော လုပ်ငန်းတစ်ခုပါဝင်ရမည် ဖြစ်ကြောင်းကိုလည်း ပြောကြားခဲ့ပါသည်။ လုပ်ငန်းခွဲများ အကော်အထည်ဖော် ဆောင်ရွက်ရာတွင်လည်း



လူထုလုပ်အားဖြင့် ဆောင်ရွက်သော လုပ်ငန်းများ ဖြစ်ပါက တူညီသော လုပ်ငန်းအတွက် တူညီသော လုပ်အားများ ပေးချေရမည်ကိုလည်း ပြောကြားခဲ့ပါသည်။ စီမံကိန်း၏ ကဏ္ဍတိုင်းတွင် အမျိုးသမီးများ အခန်းကဏ္ဍကို ထည့်သွင်းထားပြီး အမျိုးသား/ အမျိုးသမီး ခွဲခြားမှုများ မရှိစေရန် ရည်ရွယ်ထားသည်ကို ရှင်းလင်းပြောကြားမှုများ ပြုလုပ်ခဲ့ပါသည်။

အမျိုးသမီးများ၏ ဦးဆောင်နိုင်မှု နှင့် စီမံခန့်ခွဲမှု စွမ်းရည်များ တိုးတက်လာစေရန် အတွက် ကော်မတီများထဲတွင် အမျိုးသမီးများ (၅၀%) ပါဝင်ရမည်ဖြစ်ပါသည်။ ဆပ်ကော်မတီ တစ်ခုတိုင်းတွင်လည်း အနည်းဆုံး အမျိုးသမီး တစ်ဦးပါဝင်ရမည်ဖြစ်ပါသည်။ ကော်မတီထဲတွင် ပါဝင်သော အမျိုးသမီးများသည် တင်ပြဆွေးနွေးမှုများ ပြုလုပ်ခြင်း၊ ဆုံးဖြတ်ချက်များချခြင်း စသည်တို့ကို ပြုလုပ်ရမည်ဖြစ်ပါသည်။ အမျိုးသားများမှလည်း ပံ့ပိုးကူညီပေးရမည်ဖြစ်ပါသည်။

ဒုတိယအကြိမ်အစည်းအဝေးတွင် အမျိုးသမီးများသည် မိမိတို့၏ လိုအပ်ချက် အခက်အခဲများကို လွတ်လပ်စွာဆွေးနွေးနိုင်ရန်အတွက် အမျိုးသမီးသီးသန့် အုပ်စုများဖွဲ့၍ အခက်အခဲများ ဖော်ထုတ်ခြင်းလုပ်ငန်းကိုလည်း လုပ်ကိုင်ခဲ့ပါသည်။

၂။ ကျေးရွာမိတ်ဆက် အစည်းအဝေးတွင်အမျိုးသမီး ကဏ္ဍအတွက် စောင့်ကြည့်စစ်ဆေးရမည့်အချက်များ

မေးမြန်းသည့်ရက်။ ရက်စွဲ - ၁၅.၀၁.၂၀၁၆

စဉ်	အကြောင်းအရာ	တွေ့ရှိချက်		မှတ်ချက်
		✓	X	
၁	အစည်းအဝေးတက်ရောက်လူသူများအား ကျား၊မ ရေးရာ အခြေခံသဘောတရားများကို ရှင်းလင်းဆွေးနွေးခဲ့ပါသလား။	✓		
၂	စီမံကိန်းတွင် ပါဝင်သော ကျား၊မရေးရာ အကောင်အထည်ဖော်ရေး လိုအပ်ချက် (၅)ချက်ကို ရှင်းလင်းပြခဲ့ပါသလား။	✓		
၃	အစည်းအဝေးများခေါ်ယူရာတွင်အမျိုးသား/သမီးများအချိုးညီစွာတက်ရောက်နိုင်ရေးအတွက် အသိပေးတိုက်တွန်း စည်းရုံးခဲ့တာမျိုး ရှိပါသလား။	✓		
၄	အမျိုးသမီးများ၏ စကားသံများ၊ ပြောဆိုနိုင်ခွင့်များ ပိုမိုထွက်ပေါ်လာအောင် ဖန်တီးပေးခဲ့ပါသလား။	✓		
၅	ဆပ်ကော်မတီဖွဲ့များ ဖွဲ့စည်းရာတွင်အမျိုးသမီးများနှင့်ပါဝင်ဖွဲ့စည်းရေး၊ပူးပေါင်းပါဝင်ရေးဦးဆောင်နိုင်ရေး အတွက်တွန်းအားပေးကူညီဆောင်ရွက်ခဲ့ပါသလား။	✓		
၆	အစည်းအဝေးကို အမျိုးသား/သမီးများ အလွယ်တကူပါဝင်တက်ရောက်နိုင်သော အချိန်နှင့် နေရာများကိုရွေးချယ်ခြင်း၊ထည့်သွင်းစဉ်းစားဆောင်ရွက်ခြင်းများတို့ကိုလုပ်ဆောင်ခဲ့ပါသလား။	✓		
၇	လူနည်းစု/ဆင်းရဲ/နွမ်းပါး/ထိခိုက်လွယ်သောအုပ်စုများကို အစည်းအဝေးမစတင်မီ	✓		



	အချိန်များက ရှာဖွေဖော်ထုတ်ခဲ့တာမျိုးများ ရှိပါသလား။			
၈	လူနည်းစု/ဆင်းရဲ/နွမ်းပါး/ထိခိုက်လွယ်သော အမျိုးသား/သမီးများထဲမှ အချို့ကို အစည်းအဝေးတက်ရောက်နိုင်အောင် ဖိတ်ကြားဆောင်ရွက်မှုမျိုး ရှိခဲ့ပါသလား။	✓		
၉	လူနည်းစု/ဆင်းရဲ/နွမ်းပါး/ထိခိုက်လွယ်သောအမျိုးသား/သမီးများနှင့် ကြုံတွေ့နေရသောအခတ် အခဲများကို သင်ဆွေးနွေး မေးမြန်းခဲ့တာမျိုး ရှိပါသလား။	✓		
၁၀	အမျိုးသမီးများ ပြောဆိုတင်ပြနိုင်အောင် အချိန်ပေးရန်၊ ကြိုတင်စီစဉ်ဆောင်ရွက်မှုမျိုးများ ဆောင်ရွက်ခဲ့တာများ ရှိပါသလား။	✓		
၁၁	စီမံကိန်းလုပ်ငန်းခွဲများရှာဖွေဖော်ထုတ်ရာတွင်အမျိုးသား/သမီးများသီးခြားဆွေးနွေးဖော်ထုတ် ဆောင်ရွက်ခဲ့တာမျိုး ရှိပါသလား။	✓		
၁၂	ကျေးရွာစီမံကိန်း အထောက်အကူပြုကော်မတီများဖွဲ့စည်းရာတွင် အမျိုးသမီး၊ အမျိုးသား အချိုးညီမျှစွာ (၅၀ : ၅၀) ဖွဲ့စည်းနိုင်ခဲ့ပါသလား။ မဖွဲ့စည်းနိုင်ခဲ့ပါက မှတ်ချက်တွင် ရှင်းလင်းပါ။	✓		
၁၃	ဆပ်ကော်မတီများတွင် အနည်းဆုံး အမျိုးသမီးအဖွဲ့ဝင် တစ်ဦးနှုန်းဖြင့် ပါဝင်ဖွဲ့စည်းနိုင်ခဲ့ပါသလား။ မဖွဲ့စည်းနိုင်ခဲ့ပါက မှတ်ချက်တွင် ရှင်းလင်းပါ။	✓		
၁၄	ကျေးရွာ/ကျေးရွာအုပ်စု ဖွံ့ဖြိုးရေးစီမံချက် များတွင် အမျိုးသမီးများ ရွေးချယ်ဆုံးဖြတ်သည့်လုပ်ငန်းစီမံချက် အနည်းဆုံးတစ်ခုပါဝင်နိုင်ရေးအတွက် စည်းရုံး ဆွေးနွေးမှုများ ပြုလုပ်ဆောင်ရွက်ခဲ့ပါသလား။	✓		
၁၅	တက်ရောက်လာသူများအား အမျိုးသမီးများ၏ လိုအပ်ချက်များကို ဖြည့်ဆည်းပေးနိုင်ရန် အမျိုးသမီးများရွေးချယ်လိုက်သော ဦးစားပေးရွေးချယ်မှုများကို ထောက်ပံ့ပေးသွားမည်ဖြစ်ကြောင်း အသိပေးပြောကြားခဲ့ပါသလား။	✓		
၁၆	ရွေးချယ်လိုက်သော စီမံကိန်းလုပ်ငန်းခွဲများသည် ဒေသတွင်းမှာရှိသော လူနည်းစု/ဆင်းရဲ/နွမ်းပါး/ထိခိုက်လွယ် အုပ်စုများအပေါ် မည်သို့အကျိုးပြုနိုင်မည်ဖြစ်ကြောင်း ရှင်းလင်းပြောကြားခြင်း၊ မှတ်တမ်းတင်ခြင်းများတို့ကို ဆောင်ရွက်ခဲ့ပါသလား။	✓		
၁၇	ကျေးရွာအုပ်စုအဆင့် အစည်းအဝေးပြုလုပ်ရာတွင် အုပ်စု စီ/ထောက်ကော်မတီဝင်များကို ကျား၊မ ရေးရာလိုအပ်ချက်များ အကြောင်းကိုရှင်းလင်းပြောကြားခဲ့ပါသလား။	✓		
၁၈	ကျေးရွာအုပ်စုအဆင့် အစည်းအဝေးပြုလုပ်ရာတွင် အုပ်စု စီ/ထောက်ကော်မတီဝင်များအားလုံး တက်ရောက်နိုင်မှု ရှိ/မရှိ စစ်ဆေးခဲ့ပါသလား။ မတက်ရောက်နိုင်ခဲ့ပါက မှတ်ချက်တွင် ရှင်းလင်းပါ။	✓		



သုံးသပ်ချက်

ရပ်ရေးရွာရေးတွင်ပူးပေါင်းပါဝင်မှု

- ရပ်ရေးရွာရေးပူးပေါင်းဆောင်ရွက်မှုတွင် အမျိုးသမီးများက အားသာလျှက်ရှိသည်။ အမျိုးသားများမှာ ခေတ်အလိုက် လွဲမှားသော လိုက်စားမှုများရှိနေသဖြင့် လုပ်ငန်းကိစ္စအပေါ်လုပ်ဆောင်ရာတွင် ဖြစ်စေ၊ အခြားပြင်ပလုပ်ငန်းများဆောင်ရွက်ရာတွင်လည်း အမျိုးသမီးများကသာ ဦးဆောင်ကြရပြီး အမျိုးသားများက လုံးဝမပါသည်တော့ မဟုတ်ဘဲ အမျိုးသမီးများထက်စာလျှင် ပူးပေါင်းမှုအားနည်းသည်။

ဝင်ငွေရရှိမှု

- ဝင်ငွေရရှိမှုတွင် အမျိုးသားများက ပိုမိုရရှိကြသော်လည်း ခေတ်အလိုက်အသောက်အစားများ ရှိသဖြင့် မိသားစု ဝင်ငွေရရှိမှုနည်းပြီးအမျိုးသမီးများကသာ အသီး၊ အရွက်ရောင်းချခြင်း၊ နေ့စားလုပ်ငန်းများ ဆောင်ရွက်ခြင်းဖြင့် ဝင်ငွေပိုမိုရရှိကြသည်။

အလုပ်အကိုင်အခွင့်အလမ်း

- အလုပ်အကိုင်အခွင့်အလမ်းရရှိမှုတွင် အမျိုးသားများနှင့် အမျိုးသမီးများသည် တန်းတူရပိုင်ခွင့်ရှိပြီး အမျိုးသားအလုပ်အကိုင်၊ အမျိုးသမီးအလုပ်ဟူ၍ ခွဲခြားခြင်းမရှိဘဲ အလုပ်မရွေးလုပ်ကိုင်ဆောင်ရွက်ကြသဖြင့် တန်းတူအခွင့်အရေး ရရှိကြသည်။

ပညာတတ်မြောက်မှု

- ပညာရေးတတ်မြောက်မှုတွင် အမျိုးသားများထက်စာလျှင် အမျိုးသမီးများကို ဦးစားပေး ထားရှိမှုများ ရှိသည်။ အမျိုးသားများမှာ ယောကျ်ားသားများပီပီ လုပ်ကိုင်စားသောက်ရန် အလုပ်အကိုင် အခွင့်အလမ်းပေါများပြီး အမျိုးသမီးများမှာ အလုပ်အကိုင် ရရှိမှုနည်းပါးသဖြင့် ပညာရေးတွင် ဦးစားပေး ထားရှိမှုများရှိသည်။

အရင်းအမြစ်အပေါ်လက်လှမ်းမီမှု

- အရင်းအမြစ်ပေါ်ရရှိမှုတွင် ဒေသထွက်ကုန်များကို အမျိုးသမီးများကသာ ဦးဆောင် ရောင်းချပြီး အိမ်ထောင်စု တစ်ခု၏ လိုအပ်ချက်များကို ဖြေရှင်းကြရသဖြင့် အမျိုးသမီးများက အမျိုးသားများထက် အားသာသည်။

ရပ်ရေးရာရေးတွင် ခေါင်းဆောင်မှု

- ဦးဆောင်မှုပိုင်းတွင် အမျိုးသားများက အားနည်းပြီး အမျိုးသမီးများက သာလွန်သည်။ ထိုသို့ဖြစ်ခြင်းမှာ အမျိုးသားများက လုပ်ငန်းခွင်နှင့် ဝင်ငွေရရှိမှု အပေါ်သာ အာရုံစူးစိုက်မှုရှိပြီး ရပ်ရွာအရေး၊ သာရေး၊ နာရေး အရာအားလုံးတွင် အမျိုးသမီးများကသာတက်တက်ကြွကြွ လုပ်ကိုင်ဆောင်ရွက်ကြသောကြောင့်ဖြစ်သည်။



၁၁။ ပြဿနာ၊ အခွင့်အရေး၊ လက်ရှိအခြေအနေ နှင့် ပြောင်းလဲမှုညွှန်းကိန်း နှင့် အနှစ်ချုပ်

စဉ်	ပြဿနာ	အခွင့်အရေး	လက်ရှိအခြေအနေ	ပြောင်းလဲမှုညွှန်းကိန်း
၁	ကလေးများပညာသင်ကြားရာတွင် နေပူဒက်ခံရခြင်း	စာသင်ကျောင်းပြုပြင်	စာသင်ကျောင်းမျက်နှာကြက်မရှိခြင်း	စာသင်ကျောင်းမျက်နှာကြက်တပ်ဆင်ပြီး (စီမံကိန်း ပထမနှစ်)
၂	မြေပြင်မညီညာခြင်း	ရွာတွင်းလမ်းနှင့် ရေနုတ်မြောင်းပြုပြင်	ရွာတွင်း လမ်းမကောင်းခြင်း၊ ရေမြောင်းမရှိခြင်း	ရွာတွင်းလမ်းပြုပြင်ပြီး၊ ရေနုတ်မြောင်းပြုလုပ်ပြီး (စီမံကိန်း ဒုတိယနှစ်)
၃	ရေထမ်း၍ သယ်ယူကြ ရခြင်း	စက်ရေတွင်း၊ ရေကန်၊ ရေပေးဝေရေး	ရေထမ်း၍ သယ်ယူ ကြရခြင်း	အိမ်တိုင်ရေရရှိနေ
၄	စာပေအသိပညာနည်းပါးခြင်း	စာကြည့်တိုက်တည်ဆောက်ရန်	စာကြည့်တိုက်မရှိ	စာကြည့်တိုက်တည်ဆောက်ပြီးစီး
၅	အစည်းအဝေးပြုလုပ်ရန် နေရာမရှိခြင်း	ကျေးရွာခန်းမတည်ဆောက်ခြင်း	ကျေးရွာခန်းမမရှိခြင်း	ကျေးရွာခန်းမ ရှိပြီး



၁၂။ ကျေးရွာအိမ်မက်ပြမြေပုံ နှင့် သုံးသပ်ချက်





သုံးသပ်ချက်

ရွာတွင်းမြေသားလမ်းကို တစ်ရွာလုံးနည်းပါး ကျေးရွာလမ်းများကောင်းမွန်နေမည်။ ရွာလမ်းတစ်ဘက်စီတွင် ရေမြောင်းများ ဖောက်လုပ်ခြင်းဖြင့် ရေစီးရေလာကောင်းမွန်မည်။ ရေပြွန် သို့မဟုတ် တံတားများကို ထည့်သွင်း လုပ်ဆောင်ထားသောကြောင့် မိုးတွင်းကာလတွင် ရေပိတ်ခြင်း၊ လမ်းဗွတ်ထခြင်းများမရှိဘဲ ရာသီမရွေး သွားလာခွင့်ရရှိနိုင်မည်။ စီမံကိန်းထောက်ပံ့ငွေဖြင့် ကျေးရွာလမ်းများကို ဆောင်ရွက်ခွင့်ရကြသောကြောင့် အိမ်ထောင်စုအလိုက် အရပ်ငွေကြေးမပေးရဘဲ မိသားစုပင်ငွေတိုးလာစေပါသည်။ မြို့နားနီးကျေးရွာ ဖြစ်သဖြင့် ၂၄ နာရီမီးများနှင့်အတူ ရွာတွင်းလမ်းများကောင်းမွန်ပြီး လူနေမှုအဆင့်အတန်းမြင့်မားလာမည် ဖြစ်သည်။





ကျေးရွာမျှော်မှန်းချက် လေ့ကျင့်ခန်းမှ ရရှိလာသော ရလဒ်

<p>ကျေးရွာ၏ မျှော်မှန်းချက်</p>	<p>ကျေးရွာတွင်းလမ်းများကောင်းမွန်စွာရှိနေမည်။ တံတားများကောင်းမွန်၍ ဆိုင်ကယ်၊ လူ သွားလာရေး လွယ်ကူမည်။ စာကြည့်တိုက်ထားရှိသဖြင့် ပညာရေး၊ ကျန်းမာရေး၊ အသိပညာများကို လေ့လာခွင့်ရရှိမည်။ စက်ရေတွင်း၊ ရေကန်၊ ရေပေးဝေရေးစနစ်ထားရှိသောကြောင့် အိမ်တိုင်းစေ့ ရေရှိမည်။ ကျေးရွာခန်းမရှိသဖြင့် သာရေးနာရေး၊ အလှူပွဲများနှင့် အစည်းအဝေးများပြုလုပ်ရန် နေရာရှိနေမည် ဖြစ်ပါသည်။</p>
<p>အနာဂတ်တွင် ကျေးရွာပိုမိုဖွံ့ဖြိုး တိုးတက်ရန် ကျေးရွာသားများ၏ မျှော်မှန်းထားရှိမှု</p>	<p>လူထုဗဟိုပြုစီမံကိန်း လူထုတိုက်ရိုက်ထောက်ပံ့ငွေကို အသုံးပြု၍ ကျေးရွာ ရွာတွင်းမြေသားလမ်းများကောင်းမွန်ပြီး ကျောက်ချောလမ်းအဆင့်ဖြစ်ခြင်းပါသည်။ ကျေးရွာလူငယ်များလမ်းမှားသို့ မရောက်စေရန်၊ အသိပညာဖွံ့ဖြိုးစေရန်အတွက် စာကြည့်တိုက်တည်ရှိခြင်းပါသည်။ စီမံကိန်းလိုအပ်ချက်အရ ၂၀၁၆ ခုနှစ်တွင် သာ လုပ်ငန်းခွဲဆောင်ရွက်ခွင့်ရရှိပြီး ကျန်သည့်နှစ်များတွင် လုပ်ငန်းခွဲဆောင်ရွက်ခွင့်မရ ရှိသောကြောင့် အခြားဖွံ့ဖြိုးရေးအဖွဲ့အစည်းများ ပင်ရောက်လာပါကလည်း ကျေးရွာ၏ လိုအပ်ချက်များကို ဖြည့်စွက်လုပ်ဆောင်ပေးစေလိုပါသည်။ ထိုမှသာ ကျေးရွာဖွံ့ဖြိုးတိုးတက်ပြီး သာယာကောင်းမွန်သော ကျေးရွာအဖြစ်သို့ ရောက်ရှိနိုင် မည်ဖြစ်ပါသည်။</p>



၇။ ကော်မတီဝင်များရွေးချယ်ခြင်းနှင့်ကျေးရွာဖွံ့ဖြိုးရေးအစီအစဉ်ဆောင်ရွက်မှုမှတ်တမ်းခါတ်ပုံများ



အမျိုးသားအုပ်စု၏ မှတ်တမ်းခါတ်ပုံ



အမျိုးသမီးအုပ်စု၏ မှတ်တမ်းခါတ်ပုံ



လူငယ်အုပ်စု၏ မှတ်တမ်းခါတ်ပုံ



ထိခိုက်လွယ်အုပ်စုများ၏ မှတ်တမ်းခါတ်ပုံ



စောနာ့ဝန်ထမ်းများ ရွေးချယ်ခြင်း မှတ်တမ်းခါတ်ပုံ



ကော်မတီရွေးချယ်ခြင်း မှတ်တမ်းခါတ်ပုံ



ဖွံ့ဖြိုးရေးအစီအစဉ်ရေးဆွဲခြင်း မှတ်တမ်းခါတ်ပုံ



ဖွံ့ဖြိုးရေးအစီအစဉ်ရေးဆွဲခြင်း မှတ်တမ်းခါတ်ပုံ



လုပ်ငန်းခွဲ၏မပြုလုပ်မီ မှတ်တမ်းဓာတ်ပုံ

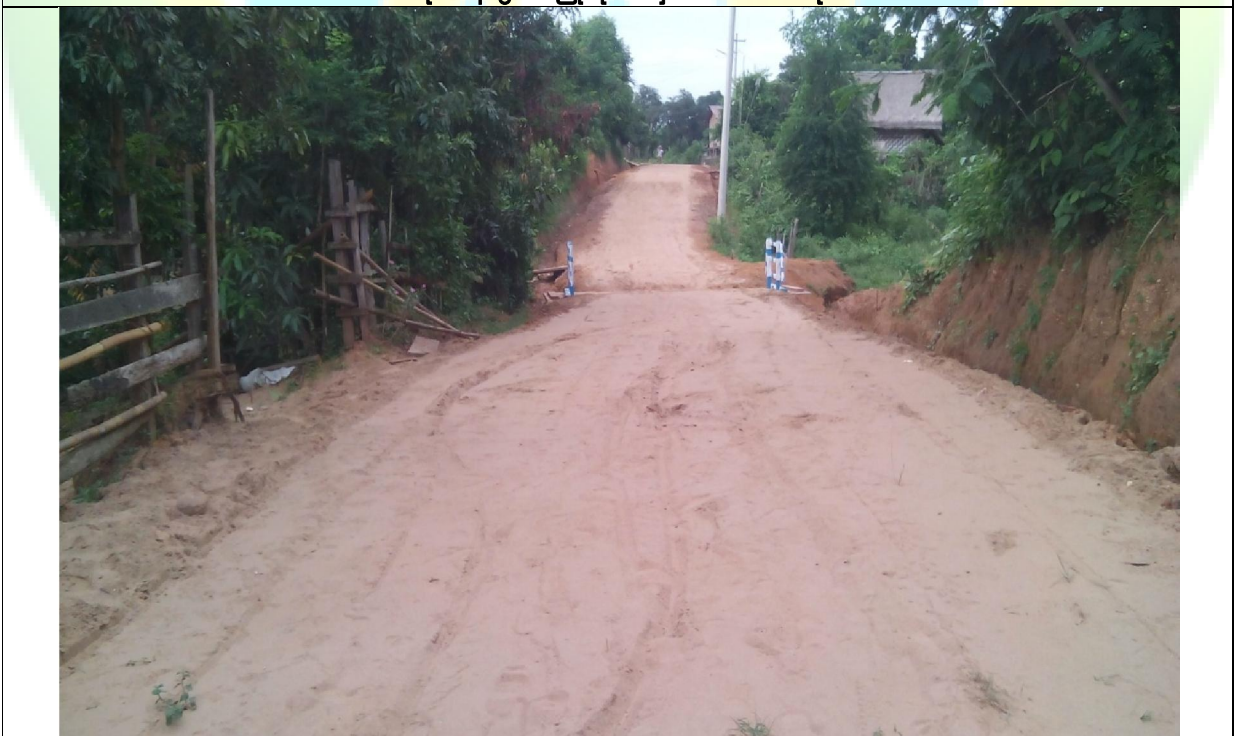

လုပ်ငန်းခွဲ၏မပြုလုပ်မီ မှတ်တမ်းဓာတ်ပုံ



၈။ ကော်မတီဝင်များစာရင်း

စဉ်	အမည်	ကျား-မ	ရာထူး
၁	ဦးမြင့်အောင်	ကျား	ကျေးရွာစီမံကိန်းအထောက်အကူပြုကော်မတီ၊ ဥက္ကဋ္ဌ
၂	ဒေါ်ဝင်းမာဦး	မ	ကျေးရွာစီမံကိန်းအထောက်အကူပြုကော်မတီ၊ ဥက္ကဋ္ဌ
၃	ဦးဝေယံထွန်း	ကျား	ဝယ်ယူရေးဆပ်ကော်မတီ၊ အဖွဲ့ဝင်
၄	ဦးစံထွန်း	ကျား	ဝယ်ယူရေးဆပ်ကော်မတီ၊ ဥက္ကဋ္ဌ
၅	ဒေါ်ခင်သိန်း	မ	ဝယ်ယူရေးဆပ်ကော်မတီ၊ မှတ်တမ်းထိန်း
၆	ဦးမြင့်သိန်း	ကျား	စောင့်ကြည့်ကြီးကြပ်ရေးဆပ်ကော်မတီ၊ ဥက္ကဋ္ဌ
၇	ဒေါ်စိန်မ	မ	စောင့်ကြည့်ကြီးကြပ်ရေးဆပ်ကော်မတီ၊ အဖွဲ့ဝင်
၈	ဒေါ်ခင်စန်းဝင်း	မ	စောင့်ကြည့်ကြီးကြပ်ရေးဆပ်ကော်မတီ၊ အဖွဲ့ဝင်
၉	ဦးဇော်ထွေး	ကျား	လုပ်ငန်းလည်ပတ်ရေး နှင့် ပြုပြင်ထိန်းသိမ်းရေး ဆက်ကော်မတီ၊ ဥက္ကဋ္ဌ
၁၀	ဒေါ်စန္ဒာနွယ်	မ	လုပ်ငန်းလည်ပတ်ရေး နှင့် ပြုပြင်ထိန်းသိမ်းရေး ဆက်ကော်မတီ၊ အဖွဲ့ဝင်
၁၁	ဒေါ်အေးအေးဝင်း	မ	လုပ်ငန်းလည်ပတ်ရေး နှင့် ပြုပြင်ထိန်းသိမ်းရေး ဆက်ကော်မတီ၊ အဖွဲ့ဝင်
၁၂	ဦးပြည့်စုံအောင်	ကျား	ကျေးရွာငွေစာရင်းကိုင်
၁၃	ဦးအောင်မြင့်	ကျား	အကြံပြုချက်ဖြေရင်းရေး
၁၄	ဒေါ်ယဉ်မွန်အေး	မ	အကြံပြုချက်ဖြေရင်းရေး
၁၅	ဦးမင်းနောင်	ကျား	စေတနာ့ဝန်ထမ်း
၁၆	ဒေါ်မော်မော်အေး	မ	စေတနာ့ဝန်ထမ်း

စုစုပေါင်း။ (၁၆) ယောက် ကျား-၈ ယောက် +မ-၈ ယောက်

ကျေးရွာအုပ်စုစီမံကိန်းအထောက်အကူပြုကော်မတီ

ဦးမြင့်အောင် ကျေးရွာအုပ်စုစီမံကိန်းအထောက်အကူပြုကော်မတီ၊ ဥက္ကဋ္ဌ

ဒေါ်ဝင်းမာဦး ကျေးရွာအုပ်စုစီမံကိန်းအထောက်အကူပြုကော်မတီ၊ အဖွဲ့ဝင်

မှတ်တမ်းတင်သူ

အမည်။ ဒေါ်ချိုမာလွင်



ရာထူး။ လူထုစည်းရုံးရေးမှူး

ရက်စွဲ။/...../.....





၉။ ပုံစံ စ-၁။ ကျေးရွာအချက်အလက်

ပုံစံ - စ-၁ - ကျေးရွာ အချက်အလက် (FORM PC 1)

လယ်ဉာဏ်ချက်/ ကျေးရွာတစ်ရွာသို့ ပထမဆုံး မိတ်ဆက်ခရီးသွားရောက်သောအခါ လူထုစည်းရုံးရေးမှူးသည် ကျေးရွာခေါင်းဆောင်များအား ကျေးရွာအချက်အလက်များကို မေတ္တာရပ်ခံ၍တောင်းခံရမည်။ ဤအချက်အလက်များကို စီမံကိန်းမိတ်ဆက်အစည်းဝေးမတိုင်မီ တောင်းခံရမည်။ စီမံကိန်းမိတ်ဆက်အစည်းဝေးတွင် လူထုစည်းရုံးရေးမှူးသည် ဤအချက်အလက်များအား စပ်ဆေးပြီး မှန်ကန်အောင်ပြုလုပ်ရမည်။ ပြီးနောက်တွင် လူထုစည်းရုံးရေးမှူးမှ သတင်းအချက်အလက်ထဲသို့ Tablets မှတစ်ဆင့် ဖြည့်သွင်းရမည်။			
ရာအိမ်မှူးအမည်	မြို့ရပ်ရွာအမည်	ရက်စွဲ	စည်းရုံးရေးမှူးအမည်
မြေဧရိယာ/ တိုင်းဒေသကြီး	မြို့နယ်	ကျေးရွာအုပ်စု	ကျေးရွာ
စစ်ကိုင်း	ဖင်လှိုင်	ကဒေသာ	စတင်ကောက်ခံကြား

(က) လူဦးရေ

တိုင်းရင်းသား	အိမ်ထောင်စုပေါင်း	ကိုးကွယ်သည့်ဘာသာ	အိမ်ထောင်စုပေါင်း
၁။ မဇာ	၄၁	၁။ ဗုဒ္ဓ	၄၂
၂။ ကချင်	၁	၂။	
၃။		၃။	
၄။ အခြားတိုင်းရင်းသား လူမျိုးစုများ		၄။	

	ကျား (အရေအတွက်)	မ (အရေအတွက်)
လူဦးရေ	၂၄၉	၁၂၁
အိမ်ထောင်စုဦးစီး	၄၂	၆

(ခ) ကျေးရွာရှိ အခြေခံ အဆောက်အအုံ (Facilities)

ပညာရေး	ခြံငြိမ်း	ကျန်းမာရေး	ခြံငြိမ်း	ဘာသာရေး	ခြံငြိမ်း
အထက်တန်းကျောင်း	<input type="checkbox"/>	ဆေးရုံ	<input type="checkbox"/>	ဘုရား/စေတီ	<input checked="" type="checkbox"/>
အလယ်တန်းကျောင်း	<input type="checkbox"/>	ကျန်းမာရေးဌာန	<input type="checkbox"/>	ဘုန်းကြီးကျောင်း	<input checked="" type="checkbox"/>
မူလတန်းကျောင်း	<input checked="" type="checkbox"/>	ကျန်းမာရေးဌာနခွဲ	<input type="checkbox"/>	ဟိန္ဒူဘုရားကျောင်း	<input type="checkbox"/>
မူကြိုကျောင်း	<input type="checkbox"/>	ဆေးပေးခန်း	<input type="checkbox"/>	ခရစ်ယာန်ဘုရားကျောင်း	<input type="checkbox"/>
အခြား	<input type="checkbox"/>	အခြား	<input type="checkbox"/>	ဗလီ	<input type="checkbox"/>
				အခြား	<input type="checkbox"/>
မှတ်ချက်		မှတ်ချက်		မှတ်ချက်	

(ဂ) ကျွမ်းကျင်သူများမှတ်တမ်း ၊ ကျေးရွာတွင်နေထိုင်သော သို့မဟုတ် တခြားရွာမှလာရောက်သောကျွမ်းကျင်သူများ

ပညာရေး	နေထိုင်	လည်ပတ်	ကျန်းမာရေး	နေထိုင်	လည်ပတ်	တည်ဆောက်ရေး	နေထိုင်	လည်ပတ်
မူလတန်းပြဆရာ/ဆရာမ	<input checked="" type="checkbox"/>	<input checked="" type="checkbox"/>	ဆရာဝန်	<input type="checkbox"/>	<input type="checkbox"/>	လက်သမား	<input checked="" type="checkbox"/>	<input type="checkbox"/>
အလယ်တန်းပြဆရာ/ဆရာမ	<input type="checkbox"/>	<input type="checkbox"/>	လ/ထကျန်းမာရေးမှူး	<input type="checkbox"/>	<input type="checkbox"/>	ပန်းရန်	<input checked="" type="checkbox"/>	<input type="checkbox"/>
အထက်တန်းပြဆရာ/ဆရာမ	<input type="checkbox"/>	<input type="checkbox"/>	အမျိုးသမီးကျန်းမာရေးဆရာမ	<input type="checkbox"/>	<input type="checkbox"/>	လှုပ်စစ်ဆိုင်ရာ	<input type="checkbox"/>	<input type="checkbox"/>
မူကြိုဆရာ/ဆရာမ	<input type="checkbox"/>	<input type="checkbox"/>	အရံသားဖွား	<input checked="" type="checkbox"/>	<input type="checkbox"/>	ရေပိုက်သွယ်သူ	<input type="checkbox"/>	<input type="checkbox"/>
အခြား	<input type="checkbox"/>	<input type="checkbox"/>	ပြည်သူ့ကျန်းမာရေးလုပ်သား ၁/၂	<input type="checkbox"/>	<input type="checkbox"/>	စက်ပြင်ဆရာ	<input type="checkbox"/>	<input type="checkbox"/>
မှတ်ချက်			မှတ်ချက်			မှတ်ချက်		





စီမံကိန်း/ဆောင်ရွက်မှုအစဉ်များ	စနစ်		အစည်းအဝေး/အဖွဲ့ဝင်တက်ရောက်သူအရေအတွက်			
	တောင်သူပိုင်ဆိုင်မှု	ပြီးဆုံးသည့်နေ့	အချိန်အားအရေအတွက်	အမျိုးသမီးအရေအတွက်	အိမ်ထောင်စုအတွက်	လူပိုင်းအားအရေအတွက် လူပိုင်းအဖွဲ့
၆. နေရာချထားရေး/လုပ်ငန်းစဉ်များ လုပ်ဆောင်ရေးအစီအစဉ်	၁၈.၃.၁၆	၁၈.၃.၁၆	၁၂	၁၅	၂၆	၁၈၂၅၀ ၂၆၆.၁
၆.၄ ပြင်/ထိန်းသိမ်းရေးအစီအစဉ် လုပ်ဆောင်ခြင်း	၁၁.၃.၁၆	၁၁.၃.၁၆	၁၇	၂၃	၄၀	၂၆၆၇ ၁၆၇
၇. စီမံကိန်းလုပ်ငန်းခွဲ နယ်လက်မှု စောင့်ကြည့်လေ့လာရေးအစည်းအဝေး	မလို	မလို	မလို	မလို	မလို	မလို
၇.၁ အစည်းအဝေး ပထမအကြိမ်	၃၁.၃.၁၆	၃၁.၃.၁၆	၈	၈	၁၆	၂၆၇ ၂၆၇
၇.၂ အစည်းအဝေး ဒုတိယအကြိမ်	၃၀.၄.၁၆	၃၀.၄.၁၆	၈	၈	၁၆	၂၆၇ ၂၆၇
၇.၃ အစည်းအဝေး တတိယအကြိမ်						
၈. စီမံကိန်းလုပ်ငန်းခွဲ အပြီးသတ်စစ်ဆေးခြင်းအစည်းအဝေး						
၉. လူထုစစ်ဆေးမှုအစည်းအဝေး						



၁၁။ ပုံစံ ၈-၃။ ကျေးရွာဖွံ့ဖြိုးရေး ဦးစားပေးအစီအစဉ်

ပုံစံ ၈-၃ ကျေးရွာဖွံ့ဖြိုးရေး ဦးစားပေးအစီအစဉ် (Form PC 3)

လက်ညှန်ရွက်/ အဆင့် (၃) ကျေးရွာမှော်မှန်းချက်အစည်းအဝေး ပြီးဆုံးသောအခါ ကျေးရွာစီမံကိန်း အထောက်အကူပြုကော်မတီသည် လူထုစည်းရုံးရေးမှူးအကူအညီဖြင့် ဤပုံစံကိုပြည့်စုံအောင် ဖြည့်သွင်းရမည်။ အားလုံးသော အခက်အခဲအတားအဆီးများ၊ ဖွံ့ဖြိုးမှုဦးစားပေးအစီအစဉ်များ၊ လူထုဝဟိုပြုစီမံကိန်း၏ ရန်ပုံငွေအရင်းအမြစ်နှင့် မသက်ဆိုင်သည့် လုပ်ငန်းများအားလုံးကိုဖော်ပြရမည်။

လူထုစည်းရုံးရေးမှူး/ဝန်ထမ်း အမည် ဒေါ်ခင်မာအိန်

နေ့စွဲ ၂၀.၁.၂၀၁၆ စက်ဝန်းအား အမှတ်ခြစ်ပါ (V) စက်ဝန်း(၁) စက်ဝန်း (၂) စက်ဝန်း (၃) စက်ဝန်း (၄)

ပြည်နယ်/တိုင်း <u>မစ်ကိုင်း၊ တနင်္သာရီ</u>	ဇွဲနယ် <u>ပင်လည်ဘူ</u>	ကျေးရွာအုပ်စု <u>ကသာ</u>	ကျေးရွာ <u>ဒုတိယကသာ၊ ကုန်း</u>
---	---------------------------	-----------------------------	-----------------------------------

က. အခက်အခဲအတားအဆီးများအားဆွေးနွေးခြင်း - ယခုလက်ရှိအခြေအနေတွင်ဤကျေးရွာဖွံ့ဖြိုးတိုးတက်ရေးအတွက် အဓိကအခက်အခဲအတားအဆီးများသည် မည်သည့်များဖြစ်ပါသနည်း(အမျိုးသား/သမီး အနည်းဆုံးအခက်အခဲ ၅ ခုဖော်ပြပါ)

အမျိုးသား အဖွဲ့မှတင်ပြသောအခက်အခဲအတားအဆီးများ	အမျိုးသမီး အဖွဲ့မှတင်ပြသောအခက်အခဲအတားအဆီးများ
၁ နိုင်ငံ့မျိုးရိုးစနစ် များ အာဒွင် ဖွဲ့စည်းမှု	၁ ကျေးရွာအုပ်စု အကျယ်အဝန်း
၂ ခြံစိုက် နိုင်ငံ့မျိုးရိုးစနစ် အသိပညာမရှိခြင်း	၂ မတီဘခြင်း ဝင်ရောက်မှု မရှိခြင်း
၃ လက်မဝင်သည့် လမ်းမရှိသောများ မရှိခြင်း	၃ အရပ်အဖွဲ့ မတီဘခြင်း မိမိ၏ ရွေးချယ်မှု
၄ နိုင်ငံခြား အရပ်အဖွဲ့ မတီဘခြင်း နည်းနည်း	၄ နည်းနည်းအောင် နိုင်ငံခြား မတီ
၅ ရွေးချယ်မှု မရှိ ကျွန်ုပ်တို့ အဖွဲ့အစည်း	၅ အသိပညာ အသိမရှိဘဲ နိုင်ငံခြားတွင်
၆ လက်မဝင်သည့် နိုင်ငံခြား ဖွဲ့စည်းပုံစံ	၆ အသိပညာ အသိမရှိဘဲ နိုင်ငံခြားတွင်
၇ စားနပ်ရိက္ခာ မရှိခြင်း	၇ အသိပညာ အသိမရှိဘဲ နိုင်ငံခြားတွင်
၈ စားနပ်ရိက္ခာ မရှိခြင်း	၈ အသိပညာ အသိမရှိဘဲ နိုင်ငံခြားတွင်
၉ စားနပ်ရိက္ခာ မရှိခြင်း	၉ အသိပညာ အသိမရှိဘဲ နိုင်ငံခြားတွင်
၁၀ စားနပ်ရိက္ခာ မရှိခြင်း	၁၀ အသိပညာ အသိမရှိဘဲ နိုင်ငံခြားတွင်

ခ. မှော်မှန်းခြင်း- ဤကျေးရွာဖွံ့ဖြိုးတိုးတက်ရေးအတွက်နောင်လာမည့် (၅) နှစ်အားရည်ရွယ်၍ ဆောင်ရွက်ရန်အတွက် မည်သည့်အရာများသည်အဓိကမှော်မှန်းချက်ဖြစ်သနည်း။

အမျိုးသားအဖွဲ့မှတင်ပြသောမှော်မှန်းချက်များ	အမျိုးသမီးအဖွဲ့မှတင်ပြသောမှော်မှန်းချက်များ
၁ နိုင်ငံ့မျိုးရိုးစနစ် များ အာဒွင် ဖွဲ့စည်းမှု	၁ နိုင်ငံ့မျိုးရိုးစနစ် များ အာဒွင် ဖွဲ့စည်းမှု
၂ နိုင်ငံ့မျိုးရိုးစနစ် အသိပညာမရှိခြင်း	၂ အသိပညာ အသိမရှိဘဲ နိုင်ငံခြားတွင်
၃ အရပ်အဖွဲ့ မတီဘခြင်း မိမိ၏ ရွေးချယ်မှု	၃ အသိပညာ အသိမရှိဘဲ နိုင်ငံခြားတွင်
၄ နည်းနည်းအောင် နိုင်ငံခြား မတီ	၄ အသိပညာ အသိမရှိဘဲ နိုင်ငံခြားတွင်
၅ အသိပညာ အသိမရှိဘဲ နိုင်ငံခြားတွင်	၅ အသိပညာ အသိမရှိဘဲ နိုင်ငံခြားတွင်
၆ အသိပညာ အသိမရှိဘဲ နိုင်ငံခြားတွင်	၆ အသိပညာ အသိမရှိဘဲ နိုင်ငံခြားတွင်
၇ အသိပညာ အသိမရှိဘဲ နိုင်ငံခြားတွင်	၇ အသိပညာ အသိမရှိဘဲ နိုင်ငံခြားတွင်
၈ အသိပညာ အသိမရှိဘဲ နိုင်ငံခြားတွင်	၈ အသိပညာ အသိမရှိဘဲ နိုင်ငံခြားတွင်
၉ အသိပညာ အသိမရှိဘဲ နိုင်ငံခြားတွင်	၉ အသိပညာ အသိမရှိဘဲ နိုင်ငံခြားတွင်
၁၀ အသိပညာ အသိမရှိဘဲ နိုင်ငံခြားတွင်	၁၀ အသိပညာ အသိမရှိဘဲ နိုင်ငံခြားတွင်



ဂ. ဤကျေးရွာ၏ လာမည့် (၃)နှစ်အတွက် ဦးစားပေး ဖွံ့ဖြိုးတိုးတက်မှု လုပ်ငန်း အစီအစဉ်များအားဖော်ပြပါ။
 (လူထုဝဟိုပြုစီမံကိန်း ရံပုံငွေအတွက် အဆိုပြုသော အစီအစဉ်များကိုဦးစားပေး အဆင့်အလိုက်ဖော်ပြပြီး ကျန် လူထုဝဟိုပြု စီမံကိန်း ရန်ပုံငွေအရင်းအမြစ်နှင့် မပတ်သက်သည့်အစီအစဉ်များလည်းဖော်ပြရန်ဖြစ်သည်)

	ကျေးရွာအတွက်ဦးစားပေးဖွံ့ဖြိုးတိုးတက်မှု လုပ်ငန်းစဉ်များ	အဆိုပြုသူ (အမျိုးသားများ/ အမျိုးသမီးများ/ အမျိုးသား+အမျိုးသမီး)	လူထုဝဟိုပြုစီမံကိန်းအတွက် အဆိုပြုသည် (ဦးစားပေးအဆင့် အလိုက်ဖော်ပြပါ)	ခန့်မှန်း ကုန်ကျ စရိတ်	အကျိုးခံစား ခွင့်ရှိသူခန့်မှန်းခြေ အရေအတွက်
၀	စိုက်ပျိုးရေး၊ ဆန်ရေး	၈၂၈	၂ ၂	၃၀၀၀၀၀	၂၄၉
၂	ရွေးချယ်ရေး၊ ဆန်ရေး	၈၂၈	၄ ၃		၂၄၉
၃	ကျွန်းဆေးရေး၊ ချွေးချွေး	၇၂၈	၆ ၁		၂၄၉
၄	အိမ်အုပ်စု၊ ဆန်ရေး	၈၂၈	၃ ၄		၂၄၉
၅	အကျွမ်းအရေးဆိုင်	၈၂၈	၅ ၅		၂၄၉
၆			၀		

ဥက္ကဋ္ဌ၊ ကျေးရွာစီမံကိန်းအထောက်အကူပြုကော်မတီမှအတည်ပြုသည်။

အမည် ဦးမြင့်လေး လက်မှတ် မြင့်လေး နေ့စွဲ ၂၀၁၁.၁၁.၂၀၁၄



ပုံစံ ၈-၃ ကျေးရွာဖွံ့ဖြိုးရေး ဦးစားပေးအစီအစဉ် (Form PC 3)

လက်ညှန်ချက်/ အဆင့် (၃) ကျေးရွာမွှေးမှန်းချက်အစဉ်အဝေး ပြီးဆုံးသောအခါ ကျေးရွာစီမံကိန်း အထောက်အကူပြုကော်မတီသည် လူထုစည်းရုံးရေးမှူးအကူအညီဖြင့် ဤပုံစံကိုပြည့်စုံအောင် ဖြည့်သွင်းရမည်။ အားလုံးသော အခက်အခဲအတားအဆီးများ၊ ဖွံ့ဖြိုးမှုဦးစားပေးအစီအစဉ်များ၊ လူထုဝဟိုပြုစီမံကိန်း၏ ရန်ပုံငွေအရင်းအမြစ်နှင့် မသက်ဆိုင်သည့် လုပ်ငန်းများအားလုံးကိုဖော်ပြရမည်။

လူထုစည်းရုံးရေးမှူး/ဝန်ထမ်း အမည် ဒေါ်ခင်မာအောင်
 နေ့စွဲ ၂၀-၁-၂၀၁၆ စက်ဝန်းအား အမှတ်ခြစ်ပါ (V) စက်ဝန်း(၁) ဗဟိုစက်ဝန်း (၂) စက်ဝန်း (၃) စက်ဝန်း (၄)
 ပြည်နယ်/တိုင်း စစ်ကိုင်းတိုင်း ဇွဲနယ် မင်္ဂလာဒုံ ကျေးရွာအုပ်စု ကလေး ကျေးရွာ အောင်အောင်မိကျွန်း

က. အခက်အခဲအတားအဆီးများအားဆွေးနွေးခြင်း - ယခုလက်ရှိအခြေအနေတွင်ဤကျေးရွာဖွံ့ဖြိုးတိုးတက်ရေးအတွက် အဓိကအခက်အခဲအတားအဆီးများသည် မည်သည့်များဖြစ်ပါသနည်း(အမျိုးသား/သမီး အနည်းဆုံးအခက်အခဲ ၅ ခုစီဖော်ပြပါ)

အမျိုးသား အဖွဲ့မှတင်ပြသောအခက်အခဲအတားအဆီးများ	အမျိုးသမီး အဖွဲ့မှတင်ပြသောအခက်အခဲအတားအဆီးများ
၀ <u>ရီးမြားရေ၊ ပညာရေး၊ ကျန်းမာရေး</u>	၀ <u>အောက်လူငယ်ရွာများ၊ သယ်ယူပို့ဆောင်ရေး</u>
၂ <u>လူမှုဆိုင်ရာများတွင် ကိုးကားမှုအခက်အခဲ</u>	၂ <u>ပညာရေး၊ ဆင်းခြားမှုများတွင် ကာကွယ်ရေး</u>
၃ <u>ခြင်း</u>	၃ <u>အားလုံး၏ အရည်အသွေး</u>
၄ <u>အရေးပါသောအခက်အခဲ</u>	၄ <u>အရေးပါသောအခက်အခဲ</u>
၅ <u>အားလုံး၏ခြင်း</u>	၅ <u>ကျန်းမာရေး၊ အခက်အခဲများ</u>
<u>စွယ်စုံစာအုပ်များ အားလုံး</u>	<u>ကျန်းမာရေး၊ အခက်အခဲများ</u>
<u>ခက်ခဲခြင်း</u>	<u>ကျန်းမာရေး၊ အခက်အခဲများ</u>

ခ. မွှေးမှန်းခြင်း- ဤကျေးရွာဖွံ့ဖြိုးတိုးတက်ရေးအတွက်နှောင်လာမည့် (၅) နှစ်အားရည်ရွယ်၍ ဆောင်ရွက်ရန်အတွက် မည်သည့်အရာများသည်အဓိကမွှေးမှန်းချက်ဖြစ်သနည်း။

အမျိုးသားအဖွဲ့မှတင်ပြသောမွှေးမှန်းချက်များ	အမျိုးသမီးအဖွဲ့မှတင်ပြသောမွှေးမှန်းချက်များ
၀ <u>ကျေးရွာ၏ စီးပွား၊ ရေ၊ ပညာရေး</u>	၀ <u>ရေ၊ ကျန်းမာရေး၊ အခက်အခဲများ</u>
၂ <u>ကျန်းမာရေး၊ အခက်အခဲများ</u>	၂ <u>ကျေးရွာအုပ်စု၊ စီးပွား၊ ရေ</u>
၃ <u>အရေးပါသောအခက်အခဲ</u>	၃ <u>အားလုံး၏ အရည်အသွေး</u>
၄ <u>အရေးပါသောအခက်အခဲ</u>	၄ <u>အရေးပါသောအခက်အခဲ</u>
၅ <u>အရေးပါသောအခက်အခဲ</u>	၅ <u>အရေးပါသောအခက်အခဲ</u>
<u>အရေးပါသောအခက်အခဲ</u>	<u>အရေးပါသောအခက်အခဲ</u>
<u>အရေးပါသောအခက်အခဲ</u>	<u>အရေးပါသောအခက်အခဲ</u>



ဂ. ဤကျေးရွာ၏ လာမည့် (၃) နှစ်အတွက် ဦးစားပေး ဖွံ့ဖြိုးတိုးတက်မှု လုပ်ငန်း အစီအစဉ်များအားဖော်ပြပါ။
 (လူထုဝဟိုပြုစီမံကိန်း ရန်ပုံငွေအတွက် အဆိုပြုသော အစီအစဉ်များကိုဦးစားပေး အဆင့်အလိုက်ဖော်ပြပြီး ကျန် လူထုဝဟိုပြု စီမံကိန်း ရန်ပုံငွေအရင်းအမြစ်နှင့် ဖတ်သက်သည့်အစီအစဉ်များလည်းဖော်ပြရန်ဖြစ်သည်)

	ကျေးရွာအတွက်ဦးစားပေးဖွံ့ဖြိုးတိုးတက်မှု လုပ်ငန်းစဉ်များ	အဆိုပြုသူ (အမျိုးသားများ/ အမျိုးသမီးများ/ အမျိုးသား+အမျိုးသမီး)	လူထုဝဟိုပြုစီမံကိန်းအတွက် အဆိုပြုသည် (ဦးစားပေးအဆင့် အလိုက်ဖော်ပြပါ)	ခန့်မှန်း ကုန်ကျ စရိတ်	အကျိုးခံစား ခွင့်ရှိသူခန့်မှန်းခြေ အရေအတွက်
၀	ပင်စင်အင်း၊ ကန်၊ ရေအိုင်	မ.၊ မ.	၂ ၁	၅၀၀၀၀၀၀- ၁၅၀၀၀၀၀၀	၈၄၂
၂	အားလုံးဆိုင်ရာ ဆေးကုရေး	မ.၊ မ.	၄ ၂		၂၄၉
၃	ရေဓာတ်	မ.၊ မ.	၆ ၃		၂၄၉
၄	စာအုပ်စုစု	မ.၊ မ.	၃ ၄		၂၄၉
၅	အားလုံးဆိုင်ရာ	မ.၊ မ.	၅ ၅		၂၄၉
၆			၀		

ဥတ္တရ ၊ ကျေးရွာစီမံကိန်းအထောက်အကူပြုကော်မတီမှအတည်ပြုသည်။

အမည် ဦးမြင့်လင်း လက်မှတ် ဦးမြင့်လင်း ခန့်မှန်း ၂၀.၁.၂၀၁၆



၁၃။ ပုံစံ ၈-၁၂။ အစည်းအဝေးတက်ရောက်သူစာရင်း

ပုံစံ - ၈-၁၂ - အစည်းအဝေးတက်ရောက်သူများ (FORM PC 12)

လမ်းညွှန်၊ စီမံကိန်း၊ အစည်းအဝေးအားလုံးတွင် အသုံးပြုရန်၊ လူထုစည်းရုံးရေးမှူးက ကျေးဇူးပြု၍ ကွင်းဆင်းစဉ် စစ်ဆေး၍
 ပုံစံ ၂ စီမံကိန်းစက်ဝန်းအချိန်ယောင်းပါ အစည်းအဝေးတက်ရောက် သူများစာရင်းကို ပြည့်စုံစွာဖြည့်
 ဖြည့်ရေးပေးအပ်ပါ။
 ရက်စွဲ၊ ၁၂ - ၁ - ၂၀၁၇

စီမံကိန်းစက်ဝန်းအမှတ်ဖြစ်ပါ (✓)
 မစက်ဝန်း(၂) □ စက်ဝန်း(၃) □ စက်ဝန်း(၄)

စက်ဝန်း(၁)

ပြည်နယ်/ တိုင်းဒေသကြီး၊ အင်္ဂလိပ်၊ မြို့နယ်၊ ဝေလည်ကျေး၊ ကျေးရွာအုပ်စု၊ ကေတက၊ ကျေးရွာ၊ ဟင်္သာတမြို့နယ်၊ ရခိုင်

စဉ်	အမည်	ကျား (✓)	မ (✓)	အိမ်ထောင်စုကိုယ်စားလှယ် (✓) ^(၁)	လူမျိုး	လက်မှတ်
၀၁။	ဦးဝင်းမြင့်	✓		✓	မဇာ	[Signature]
၂။	ဦးလင်းစိုး	✓		✓	မဇာ	[Signature]
၃။	ဦးစောစော	✓		✓	မဇာ	[Signature]
၄။	ဦးဖြူဖြူ	✓		✓	မဇာ	[Signature]
၅။	ဦးစောစော	✓		✓	မဇာ	[Signature]
၆။	ဦးစောစော	✓		✓	မဇာ	[Signature]
၇။	ဦးစောစော	✓		✓	မဇာ	[Signature]
၈။	ဦးစောစော	✓		✓	မဇာ	[Signature]
၉။	ဦးစောစော		✓	✓	ကျား	[Signature]
၁၀။	ဦးစောစော		✓	✓	မဇာ	[Signature]
၁၁။	ဦးစောစော		✓	✓	မဇာ	[Signature]
၁၂။	ဦးစောစော		✓	✓	မဇာ	[Signature]
၁၃။	ဦးစောစော		✓	✓	မဇာ	[Signature]
၁၄။	ဦးစောစော		✓	✓	မဇာ	[Signature]
၁၅။	ဦးစောစော		✓	✓	မဇာ	[Signature]
၁၆။	ဦးစောစော		✓	✓	မဇာ	[Signature]
၁၇။	ဦးစောစော		✓	✓	မဇာ	[Signature]
၁၈။	ဦးစောစော		✓	✓	မဇာ	[Signature]
၁၉။	ဦးစောစော		✓	✓	မဇာ	[Signature]
၂၀။	ဦးစောစော		✓	✓	မဇာ	[Signature]
၂၁။	ဦးစောစော		✓	✓	မဇာ	[Signature]
၂၂။	ဦးစောစော		✓	✓	မဇာ	[Signature]
၂၃။	ဦးစောစော		✓	✓	မဇာ	[Signature]
၂၄။	ဦးစောစော		✓	✓	မဇာ	[Signature]
၂၅။	ဦးစောစော		✓	✓	မဇာ	[Signature]
၂၆။	ဦးစောစော		✓	✓	မဇာ	[Signature]
၂၇။	ဦးစောစော		✓	✓	မဇာ	[Signature]

(၁) အိမ်ထောင်စုစီမံကိန်းအဖွဲ့ဝင်၊ အမျိုးသား/အမျိုးသမီး အိမ်ထောင်စု တစ်ခုကို ကိုယ်စားပြုသူပုဂ္ဂိုလ်တစ်ဦးအဖြစ် ဖော်ပြပါ။

၈ = ၁၅
 ၈ = ၁၇ အစည်းအဝေးစာရင်း ၂၂



ပုံစံ - ၈-၁၂ - အစည်းအဝေးတက်ရောက်သူများ (FORM PC 12)

လမ်းညွှန်၊ စီမံကိန်း အစည်းအဝေးအားလုံးတွင် အသုံးပြုရန် လူထုစည်းရုံးရေးမှူးက ကျေးဇူးသို့ တွင်းဆင်းစဉ် စစ်ဆေး၍
 ပုံစံ ၂ စီမံကိန်းစက်ဝန်းအချိန်ဝင်ကပါ အစည်းအဝေးတက်ရောက် သူများစာရင်းကို ဖြည့်သွင်းရန်
 စည်းရုံးရေးမှူးအမည် **ဒေါ်ခင်မာမာ**
 ရက်စွဲ **၁၇-၁-၂၀၁၆** စီမံကိန်းစက်ဝန်းအမှတ်ဖြစ်ပါ (✓) | စက်ဝန်း(၁)
 စက်ဝန်း(၂) စက်ဝန်း(၃) စက်ဝန်း(၄)

ပြည်နယ်/ တိုင်းဒေသကြီး **စစ်ကိုင်းပြည်** | မြို့နယ် **မင်မယ်ဘူ** | ကျေးရွာအုပ်စု **ကသာ** | ကျေးရွာ **ဒေသနာကျေးရွာ**

အစည်းအဝေးခေါင်းစဉ် **ဒီဂရီအဖွဲ့ ပညာရေးနှင့် စိမ်းမိန့်မိန့်အဖွဲ့ အစည်းအဝေး**

စဉ်	အမည်	ကျား (✓)	မ (✓)	အိမ်ထောင်စုကိုယ်စားလှယ် (✓) ^(၁)	လူမျိုး	လက်မှတ်
၂၈	ဒေါ်ခင်မာမာ		✓	✓	မ	
၂၉	မောင်စိန်		✓	✓	မ	
၃၀	မောင်စိန်		✓	✓	မ	
၃၁	ဒေါ်ခင်မာမာ		✓	✓	မ	
၃၂	ဒေါ်ခင်မာမာ		✓	✓	မ	
စုစုပေါင်း			၁၅	၁၅		

(၁) အိမ်ထောင်စုကိုယ်စားလှယ်၊ အမျိုးသား/အမျိုးသမီး အိမ်ထောင်စု တစ်စုကို ကိုယ်စားပြုသူမည်သူမဆို အမှတ်ဖြစ်ပါ။

မ = ၁၅
 စ = ၁၇
 အိမ်ထောင်စု = ၃၂



ပုံစံ - ၈-၁၂ - အစည်းအဝေးတက်ရောက်သူများ (FORM PC 12)

လမ်းညွှန်၊ စီမံကိန်း အစည်းအဝေးစာလုံးတွင် အသုံးပြုရန်၊ လူထုစည်းရုံးရေးပျံ့နှံ့မှု ကျေးဇူးတင် ကျွမ်းသင်းစဉ် စစ်ဆေးပြီး ပုံစံ ၂ စီမံကိန်းစက်ဝန်းအမျိုးအမည်၊ အစည်းအဝေးတက်ရောက် သူများစာရင်းကို ပြည့်လှစွာဖြည့်စွန်းရန် စည်းရုံးရေးမှူးအမည် **ဒေါ်ခင်မာမာ**

ရက်စွဲ၊ **၂၀. ၁. ၂၀၁၆** စီမံကိန်းစက်ဝန်းအမှတ်ဖြစ်ပါ (✓) စက်ဝန်း(၁)
 စက်ဝန်း(၂) စက်ဝန်း(၃) စက်ဝန်း(၄)

ပြည်နယ်/ တိုင်းဒေသကြီး၊ မြို့နယ်၊ ကျေးရွာအုပ်စု၊ ကျေးရွာ
ဝစ်-ဗိုလ် ဗိုလ်၊ ပင်လည်ဘူ၊ ကသာ၊ အထက်အောင်းလွန်

အစည်းအဝေးခေါင်းစဉ်၊ **ဦးစားစေလွှတ်ငွေ ငွေကြေးချုပ်ဆိုမှု အာဇာနည်အစည်းအဝေး**

စဉ်	အမည်	ကျား (✓)	မ (✓)	အိမ်ထောင်စု ကိုယ်စားလှယ် (✓) ^(၁)	လူမျိုး	လက်မှတ်
၁။	ဒေါ်ခင်မာမာ	✓		✓	ဗ.စာ	ဝင်း
၂။	ဒေါ်ခင်မာမာ (၁)		✓	✓	ဗ.စာ	ဥပဇာ
၃။	ဒေါ်ခင်မာမာ	✓		✓	ဗ.စာ	ခွ
၄။	ဒေါ်ခင်မာမာ	✓		✓	ဗ.စာ	အိမ်ထောင်
၅။	ဒေါ်ခင်မာမာ	✓		✓	ဗ.စာ	အောင်
၆။	ဒေါ်ခင်မာမာ		✓	✓	ဗ.စာ	စို
၇။	ဒေါ်ခင်မာမာ	✓		✓	"	ဆူး
၈။	ဒေါ်ခင်မာမာ		✓	✓	"	ဇော်
၉။	ဒေါ်ခင်မာမာ		✓	✓	"	ခွ
၁၀။	ဒေါ်ခင်မာမာ		✓	✓	"	အောင်
၁၁။	ဒေါ်ခင်မာမာ		✓	✓	"	ဝင်း
၁၂။	ဒေါ်ခင်မာမာ		✓	✓	"	ဝင်း
၁၃။	ဒေါ်ခင်မာမာ		✓	✓	"	ဥပဇာ
၁၄။	ဒေါ်ခင်မာမာ		✓	✓	"	ကလေး
၁၅။	ဒေါ်ခင်မာမာ		✓	✓	"	အောင်
၁၆။	ဒေါ်ခင်မာမာ		✓	✓	"	ဗ.စာ
၁၇။	ဒေါ်ခင်မာမာ	✓		✓	"	ဥပဇာ
၁၈။	ဒေါ်ခင်မာမာ		✓	✓	"	ခွ
၁၉။	ဒေါ်ခင်မာမာ		✓	✓	"	အောင်
၂၀။	ဒေါ်ခင်မာမာ		✓	✓	"	ခွ
၂၁။	ဒေါ်ခင်မာမာ		✓	✓	"	အောင်
၂၂။	ဒေါ်ခင်မာမာ		✓	✓	"	ခွ
၂၃။	ဒေါ်ခင်မာမာ		✓	✓	"	အောင်
၂၄။	ဒေါ်ခင်မာမာ		✓	✓	"	ခွ
၂၅။	ဒေါ်ခင်မာမာ		✓	✓	"	အောင်
၂၆။	ဒေါ်ခင်မာမာ		✓	✓	"	ခွ
၂၇။	ဒေါ်ခင်မာမာ		✓	✓	"	အောင်
၂၈။	ဒေါ်ခင်မာမာ		✓	✓	"	ခွ
၂၉။	ဒေါ်ခင်မာမာ		✓	✓	"	အောင်
၃၀။	ဒေါ်ခင်မာမာ		✓	✓	"	ခွ

(၁) အိမ်ထောင်စုကိုယ်စားလှယ်၊ အမျိုးသား/အမျိုးသမီး အိမ်ထောင်စု တစ်စုကို ကိုယ်စားပြုသူမည်သူမဆို အမှတ်ဖြစ်ပါ။

၈ - ၁၅
 ၈ - ၂၉ အ.ခ.စာရင်း = ၄၂



ပုံစံ - ၈-၁၂ - အစည်းအဝေးတက်ရောက်သူများ (FORM PC 12)

လမ်းညွှန်၊ စီမံကိန်း၊ အစည်းအဝေးအားလုံးတွင် အသုံးပြုရန်၊ လူထုစည်းရုံးရေးမှူးက ကျေးဇူးပြု၍ ကွင်းဆင်းစဉ် စစ်ဆေး၍
 ပုံစံ ၂ စီမံကိန်းစက်ဝန်းအသုံးပြုရေးအတွက် အစည်းအဝေးတက်ရောက် သူများစာရင်းကို ဖြည့်သွင်းရန်

စည်းရုံးရေးမှူးအမည် ဒေါ်ခင်မာမာ
 ရက်စွဲ ၂၀.၁.၂၀၁၆ စီမံကိန်းစက်ဝန်းအမှတ်ဖြစ်ပါ (✓) စက်ဝန်း(၁)
 စက်ဝန်း(၂) စက်ဝန်း(၃) စက်ဝန်း(၄)

ဖြည့်နှယ်/ တိုင်းစာသင်္ကြံ: မင်္ဂလာဒုံ မြို့နယ် ပင်လယ်ဘူ ကျေးရွာအုပ်စု ကသာ ကျေးရွာ
မင်္ဂလာဒုံ တိုင်း အထက် ဒေသ အစည်းအဝေး အစည်းအဝေး အစည်းအဝေး

အစည်းအဝေးခေါင်းစဉ်: ဦးစားဝန်ထမ်းများ၏ အသုံးပြုမှု အစည်းအဝေး

စဉ်	အမည်	ကျား (✓)	မ (✓)	အိမ်ထောင်စု ကိုယ်စားလှယ် (✓) ^(၁)	လူမျိုး	လက်မှတ်
၂၈	ဒေါ်ခင်မာမာ		✓	✓	*	မူရ်
၂၉	ဒေါ်ခင်မာမာ	✓		✓	*	ဝင်း
၃၀	ဒေါ်ခင်မာမာ		✓	✓	*	ဝင်း
၃၁	ဒေါ်ခင်မာမာ	✓		✓	*	အောင်
၃၂	ဒေါ်ခင်မာမာ		✓	✓	မာမာ	မာမာ
၃၃	ဒေါ်ခင်မာမာ		✓	✓	*	မာမာ
၃၄	ဒေါ်ခင်မာမာ		✓	✓	*	မာမာ
၃၅	ဒေါ်ခင်မာမာ		✓	✓	*	မာမာ
၃၆	ဒေါ်ခင်မာမာ	✓		✓	*	မာမာ
၃၇	ဒေါ်ခင်မာမာ		✓	✓	*	မာမာ
၃၈	ဒေါ်ခင်မာမာ	✓		✓	*	မာမာ
၃၉	ဒေါ်ခင်မာမာ	✓		✓	*	မာမာ
၄၀	ဒေါ်ခင်မာမာ		✓	✓	*	မာမာ
၄၁	ဒေါ်ခင်မာမာ		✓	✓	*	မာမာ
၄၂	ဒေါ်ခင်မာမာ		✓	✓	*	မာမာ
စုစုပေါင်း:		၁၅	၂၇	၄၂		

(၁) အိမ်ထောင်စုကိုယ်စားလှယ်၊ အမျိုးသား/အမျိုးသမီး အိမ်ထောင်စု တစ်စုကို ကိုယ်စားပြုသူမည်သူမဆို အမှတ်ပြုရပါမည်။

၈ - ၁၅
 ၈ - ၂၇ အိမ်ထောင်စု = ၄၂



၁၄။ အစည်းအဝေး မှတ်တမ်းများ

 လူထုဝဟိုပြုစီမံကိန်း

စစ်ကိုင်းတိုင်းဒေသကြီး၊ ပင်လည်ဘူးမြို့နယ်

ကျေးရွာအစည်းအဝေးမှတ်တမ်း

ကျေးရွာ.....ကော့ကင်းအစည်းအဝေး.....

ကျေးရွာအုပ်စု.....ကင်းအစည်းအဝေး.....

အစည်းအဝေးပြုလုပ်သည့်နေ့ရက်.....ရက်စက်၊ ဇူလိုင်လ၊ ၂၀၁၆.....

အစည်းအဝေးပြုလုပ်သည့်အကြောင်းရင်း.....၁။ အစည်းအဝေးအကြောင်းအရာ.....
၂။ အစည်းအဝေးအကြောင်းအရာ.....
၃။ အစည်းအဝေးအကြောင်းအရာ.....
၄။ အစည်းအဝေးအကြောင်းအရာ.....

အစည်းအဝေးတက်ရောက်သူဦးရေ..... ကျား (၁၅) ဦး၊ မ (၁၇) ဦး - (၃၂) ဦး

ဆွေးနွေးချက်များ။

ဆွေးနွေးချက် (၁)
 ကျေးရွာအစည်းအဝေး ဖွဲ့စည်းတင်ပြမှုကို လုပ်ဆောင်နိုင်ရန် ၊ မိမိကျေးရွာ
 ကော်မတီအဖွဲ့အစည်း လုပ်ဆောင်ပေးနိုင်ရန် လုပ်ငန်းအဖွဲ့အစည်း ဖွဲ့စည်းပေး
 နိုင် လုပ်ဆောင်ဆောင်ရွက် နိုင်အောင် ပြင်ဆင်ပေးရန် ပြောဆို ဆွေးနွေးခဲ့
 ပြသည်။

ဆွေးနွေးချက် (၂)
 ကော်မတီဝင် ဝန်ထမ်း တာဝန်ကို ပြေပေးရန် ဆွေးနွေးခဲ့ပြီး ၊ တစ်ဖက်
 လုံးဖြတ်ရန် ၊ မှတ်တမ်း တင်ပြရမည် ၊ မိမိကျေးရွာအစည်း ဖွဲ့စည်းမှုကို
 ကျွန်ုပ်တို့အဖွဲ့အစည်း လုပ်ဆောင်ပေးရန် ၊ မည်သည့် လုပ်ငန်းအဖွဲ့အစည်း
 ဖွဲ့စည်း ပေးရမည် ၊ မည်သည့် လုပ်ငန်းအဖွဲ့အစည်း ဖွဲ့စည်း ပေးရမည် ၊
 တစ်ဖက်လုံးဖြတ်ရန် ၊ မှတ်တမ်း တင်ပြရမည် ၊ မိမိကျေးရွာ ကော်မတီအဖွဲ့အစည်း
 တက်သော လုပ်ငန်းအဖွဲ့အစည်း လိုအပ်ကြောင်း ပြောဆို ဆွေးနွေးခဲ့သည်။



ဆုံးဖြတ်ချက်များ။

ဆုံးဖြတ်ချက်(၁)

ကော်မတီဝင်များမှ တာဝန်ပေး စောင့်ရှောက်မှု ပြုလုပ်ခြင်းနှင့် လျစ်လျူ
များ စီမံကိန်း၏ စွန့်စားပစ္စည်းများကို အောင်ထားရမည်အချက်များကို
နားမည် သဘောပေးနိုင်ရေးနှင့် လှူဒါန်းစောင့်ရှောက်မှု ပြုလုပ် ဆုံးဖြတ်ခဲ့ခြင်း
သည်။

ဆုံးဖြတ်ချက်(၂)

ကျေးရွာ၏ ကော်မတီဝင်များကို တစ်စုလုံးမှ သဘောပေး စောင့်ရှောက်မှု
ကျေးရွာ၏ လှူဒါန်းများ စောင့်ရှောက်မှုနှင့် တစ်စုလုံးမှ ဤစောင့်ရှောက်မှုမည်
တစ်စုလုံးမှ စောင့်ရှောက်မှု ပြုလုပ်ခြင်း။

(၁) ကော်မတီဝင်များမှ ဖိစီးတာဝန်ပေးမှုနှင့် လုပ်ဆောင်မှုများ

(၂) စီမံကိန်းနှင့် စောင့်ရှောက်မှု၊ စောင့်ရှောက်မှု အချက်များကို လှူဒါန်းစောင့်
ရှောက်မှုများ

(၃) တစ်စုလုံးမှ သဘောပေး တစ်စုလုံးအား သည် ကော်မတီဝင်များဖြစ်
သည်အတွက် ကျေးရွာ၏ ကော်မတီဝင်များကို လုပ်ဆောင်မှု
ပြုမည်။

(မှတ်တမ်းတင်)
- ခင်
ကျေးရွာ စာရင်း
မူဝါဒရေးရာဌာန





၁၃။ ကဏ္ဍအလိုက် အခက်အခဲမှတ်တမ်း

ကဏ္ဍအလိုက် ဦးစားပေးပုံဖြိုးရေးလုပ်ငန်းစဉ်များ

မူရင်းအား ကျေးဇူးပုံဖြိုးရေးအထောက်အကူပြုကော်မတီတွင် ထားရှိရပါမည်။ အခြားဌာနများနှင့် ညှိနှိုင်းရန်အတွက် မိတ္တူအား

အစဉ်	အစဉ်	လုပ်ငန်း	အဆိုပြုသူ	လ/ နှစ်	လုပ်ဆောင်မည့် ည	ပြင်ပမှ ထောက်ပံ့ပေးသူ
အခြေခံအထောက်အပံ့	၁	အားလုံးဆက်လက်ပေးပို့ရန် + အောင်မြင်မှု	ဦးကျား ဦးမ/...../.....	၁၅/၅/၂၀၂၁	-
	၂	မူဝါဒဖြန့်ဖြူးပေးရေးအဖွဲ့အစည်း	ဦးကျား ဦးမ/...../.....	၁၅/၅/၂၀၂၁	-
	၃	ရေကန်	ဦးကျား ဦးမ/...../.....	၁၅/၅/၂၀၂၁	-
	၄	အားလုံးဆက်လက်ပေးပို့ရန်	ဦးကျား ဦးမ/...../.....	၁၅/၅/၂၀၂၁	-
	၅	အားလုံးဆက်လက်ပေးပို့ရန်	ဦးကျား ဦးမ/...../.....	၁၅/၅/၂၀၂၁	-
အထောက်အပံ့ပေးရေးအဖွဲ့အစည်း	၁	အားလုံးဆက်လက်ပေးပို့ရန်	ဦးကျား ဦးမ/...../.....	၁၅/၅/၂၀၂၁	-
	၂	အားလုံးဆက်လက်ပေးပို့ရန်	ဦးကျား ဦးမ/...../.....	၁၅/၅/၂၀၂၁	-
	၃	အားလုံးဆက်လက်ပေးပို့ရန်	ဦးကျား ဦးမ/...../.....	၁၅/၅/၂၀၂၁	-
	၄	အားလုံးဆက်လက်ပေးပို့ရန်	ဦးကျား ဦးမ/...../.....	၁၅/၅/၂၀၂၁	-
	၅	အားလုံးဆက်လက်ပေးပို့ရန်	ဦးကျား ဦးမ/...../.....	၁၅/၅/၂၀၂၁	-
ကျန်းမာရေးနှင့် အကာရံ	၁	အားလုံးဆက်လက်ပေးပို့ရန်	ဦးကျား ဦးမ/...../.....	၁၅/၅/၂၀၂၁	-
	၂	အားလုံးဆက်လက်ပေးပို့ရန်	ဦးကျား ဦးမ/...../.....	၁၅/၅/၂၀၂၁	-
	၃	အားလုံးဆက်လက်ပေးပို့ရန်	ဦးကျား ဦးမ/...../.....	၁၅/၅/၂၀၂၁	-
	၄	အားလုံးဆက်လက်ပေးပို့ရန်	ဦးကျား ဦးမ/...../.....	၁၅/၅/၂၀၂၁	-
	၅	အားလုံးဆက်လက်ပေးပို့ရန်	ဦးကျား ဦးမ/...../.....	၁၅/၅/၂၀၂၁	-
ပညာရေး	၁	အားလုံးဆက်လက်ပေးပို့ရန်	ဦးကျား ဦးမ/...../.....	၁၅/၅/၂၀၂၁	-
	၂	အားလုံးဆက်လက်ပေးပို့ရန်	ဦးကျား ဦးမ/...../.....	၁၅/၅/၂၀၂၁	-
	၃	အားလုံးဆက်လက်ပေးပို့ရန်	ဦးကျား ဦးမ/...../.....	၁၅/၅/၂၀၂၁	-
	၄	အားလုံးဆက်လက်ပေးပို့ရန်	ဦးကျား ဦးမ/...../.....	၁၅/၅/၂၀၂၁	-
	၅	အားလုံးဆက်လက်ပေးပို့ရန်	ဦးကျား ဦးမ/...../.....	၁၅/၅/၂၀၂၁	-
အခြား	၁		ဦးကျား ဦးမ/...../.....		
	၂		ဦးကျား ဦးမ/...../.....		
	၃		ဦးကျား ဦးမ/...../.....		
	၄		ဦးကျား ဦးမ/...../.....		
	၅		ဦးကျား ဦးမ/...../.....		



၁၆။ ကျေးရွာဖွံ့ဖြိုးရေးစီမံချက်အရည်အသွေးထိန်းချုပ်မှု (Checklist for VDP)

ထိန်းချုပ်သူ-

ရက်စွဲ-

ရွာ-
မြို့နယ်-

VDP ရက်စွဲ-
ကျေးရွာအုပ်စု-

(၁) VDP စာရွက်စာတမ်းပြီးဆုံးမှုကို စစ်ဆေးပါ။ (OM အရ)

- မျက်နှာဖုံး (အဖုံး)
- ဗာတီကာ
- ကျေးရွာအခြေခံ Data
- PSA အကျဉ်းချုပ်နှင့် PRA လုပ်ငန်းစဉ်
- အမျိုးသား/အမျိုးသမီးအဖွဲ့များ၏ အခက်အခဲများ
- ကျေးရွာမျှော်မှန်းချက် (ဆွေးနွေးချက်ရလဒ်)
- အမျိုးသား/အမျိုးသမီးအဖွဲ့များသဘောတူထားသည့် နောင်လေးနှစ်အတွက် ဦးစားပေးလုပ်ငန်းများစာရင်း (အခြေခံအဆောက်အအုံ၊ အသက်မွေးမှု၊ ပညာရေး၊ လူမှုရေးထိန်းသိမ်းမှု....)

နောက်ဆက်တွဲများ-

- လူမှုရေးအကဲဖြတ်မှု စာရွက်စာတမ်းခါတ်ပုံနှင့် PRA လုပ်ငန်းစဉ် (ဖြစ်နိုင်လျှင်)၊ မြေပုံများ ပါရမည်၊ စည်းစိမ်ပိုင်ဆိုင်မှုအဆင့်၊ venn ပုံ...
- ကျေးရွာစီမံကိန်းရေးဆွဲရေးအစည်းအဝေးမိတ္တူ
- ကျေးရွာ၏အချက်အလက် (PC 1 ပုံစံ)
- ကျေးရွာမျှော်မှန်းချက်

(၂) လူမှုရေးအကဲဖြတ်မှုအရည်အသွေးနှင့် VDP စစ်ဆေးပါ။

- VDP တွင်ပါဝင်သောဦးရေ (အမျိုးသား/အမျိုးသမီး)- |
- လူမှုရေးအကဲဖြတ်မှုအရည်အသွေးနှင့် VDP အတွက် ရက်ပေါင်း-
- PRA ပစ္စည်းများ အသုံးပြုသည့် အရေအတွက်-
- ပါဝင်သောဦးရေနှင့် လုပ်ငန်းများ မှတ်တမ်းတင်ခြင်း (အစည်းအဝေးမှတ်တမ်း၊ အဖွဲ့ခါတ်ပုံ၊ တိုင်းရင်းသားအနည်းစုနှင့် ထိခိုက်လွယ်သော အဖွဲ့များ)
 - အလွန်ကောင်း
 - ကောင်း
 - ညံ့
- လုပ်ငန်းများ မှတ်တမ်းတင်ခြင်းနှင့် အမျိုးသမီးအဖွဲ့အစည်းအဝေး၏ရလဒ် အားခွဲခြားပေးထားသလား။
 - ရှိ
 - မရှိ
- စီမံကိန်းအရေအတွက် (အမျိုးသား/အမျိုးသမီးရွေးချယ်မှုအရေအတွက်)- |
- PRAနှင့်သက်ဆိုင်သောအခြား စီမံကိန်းအရေအတွက် (အမျိုးသား/အမျိုးသမီးရွေးချယ်မှုအရေအတွက်)- |