

ပြည်ထောင်စုသမ္မတ မြန်မာနိုင်ငံတော် အစိုးရ
စိုက်ပျိုးရေး၊ မွေးမြူရေးနှင့် ဆည်မြောင်းဝန်ကြီးဌာန
ကျေးလက်ဒေသဖွံ့ဖြိုးတိုးတက်ရေး ဦးစီးဌာန
ညောင်ဦး မြို့နယ်



လူထု ဗဟိုပြုမိမိကိန်း

National Community Driven Development Project

(NCDDP)



ကျေးရွာဖွံ့ဖြိုးရေးအစီအစဉ်

Village Development Plan (VDP)

တက်မ ကျေးရွာ ၊ တက်မ အုပ်စု

၂၀၁၆ ခုနှစ်

ညောင်ဦးမြို့

မာတိကာ

- ၁။ မြို့နယ်မြေပုံ
- ၂။ ကျေးရွာမြေပုံ(တည်နေရာ)
- ၃။ အုပ်စုတွင်ပါဝင်သောကျေးရွာများစာရင်း
- ၄။ ကျေးရွာသမိုင်းကြောင်း
- ၅။ လူထုပူးပေါင်းပါဝင်သော လူမှုဆန်းစစ်ခြင်းနှင့် အကျိုးပြုလုပ်ငန်းစဉ်(PSA/PRA)အကူအညီချုပ်ဩစာ
- ၆။ ကျေးရွာဖွံ့ဖြိုးရေးအစီအစဉ်အတွက်အသုံးပြုခဲ့သော PRA tools များနှင့်တစ်ခုချင်းစီအတွက်သုံးသပ်ချက်များ
- ၇။ ကော်မတီဝင်များရွေးချယ်ခြင်းနှင့်ကျေးရွာဖွံ့ဖြိုးရေးအစီအစဉ်ဆောင်ရွက်မှုမှတ်တမ်းဓာတ်ပုံများ
- ၈။ ကော်မတီဝင်များစာရင်း
- ၉။ ကျေးရွာအချက်အလက်(ပုံစံ-၁)
- ၁၀။ စီမံကိန်းစက်ဝန်းအချိန်ဇယား(ပုံစံ-၂)
- ၁၁။ ကျေးရွာဖွံ့ဖြိုးရေးဦးစားပေးအစီအစဉ်(ပုံစံ-၃)
- ၁၂။ ကျေးရွာအုပ်စုစီမံကိန်းလုပ်ငန်းခွဲရွေးချယ်ခြင်း(ပုံစံ-၄)
- ၁၃။ အစည်းအဝေးတက်ရောက်သူများစာရင်း(ပုံစံ-၁၂)
- ၁၄။ အစည်းအဝေးမှတ်တမ်းများ
- ၁၅။ ကဏ္ဍအလိုက်ဦးစားပေးဖွံ့ဖြိုးရေးလုပ်ငန်းစဉ်များ
- ၁၆။ ကျေးရွာဖွံ့ဖြိုးရေးစီမံချက်အရည်အသွေးထိန်းချုပ်မှု(Checklist For VDP)

ညောင်ဦးမြို့နယ်လူထုဗဟိုပြု စီမံကိန်း

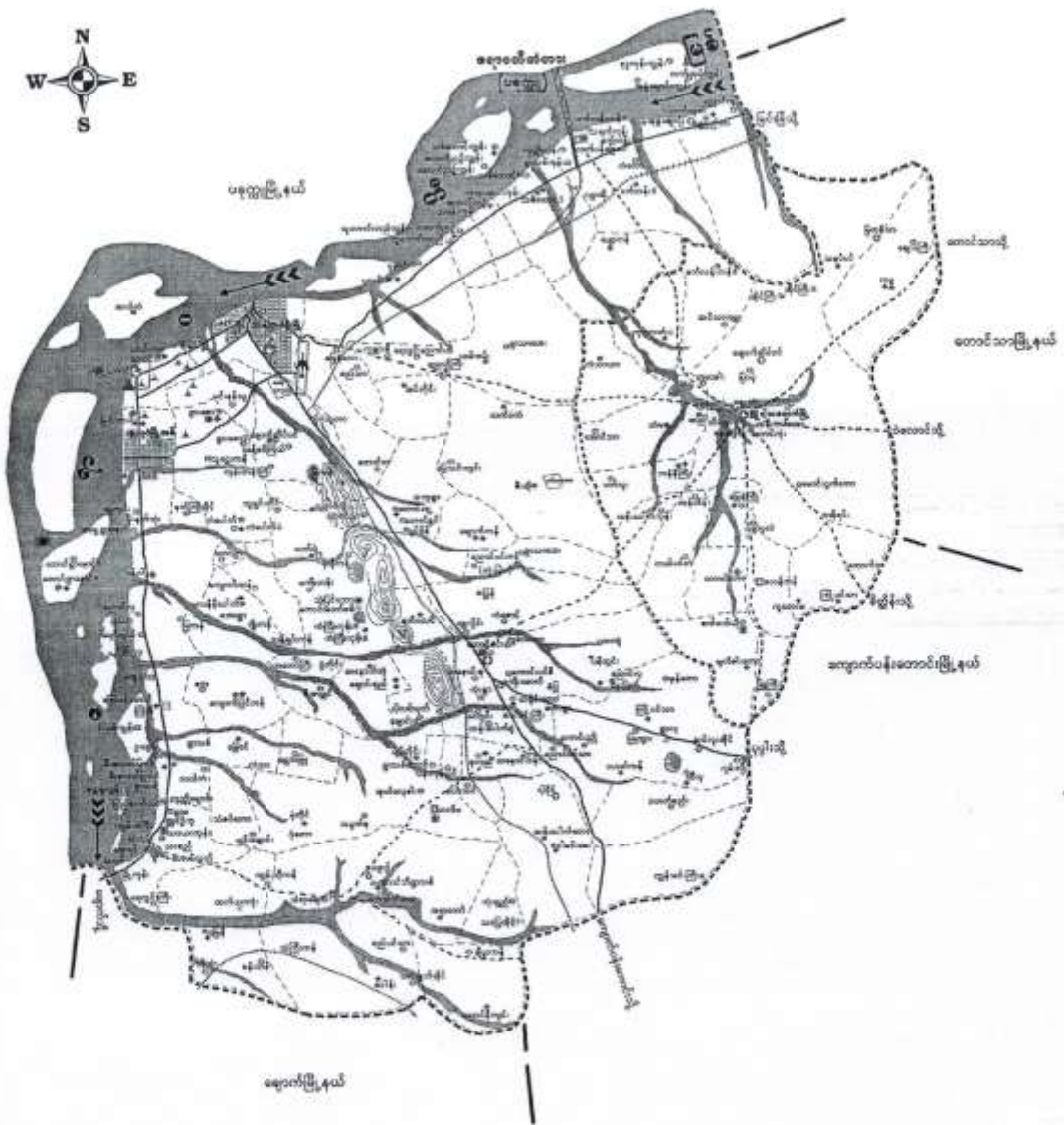

တက်မကျေးရွာအုပ်စုပြ မြေပုံ

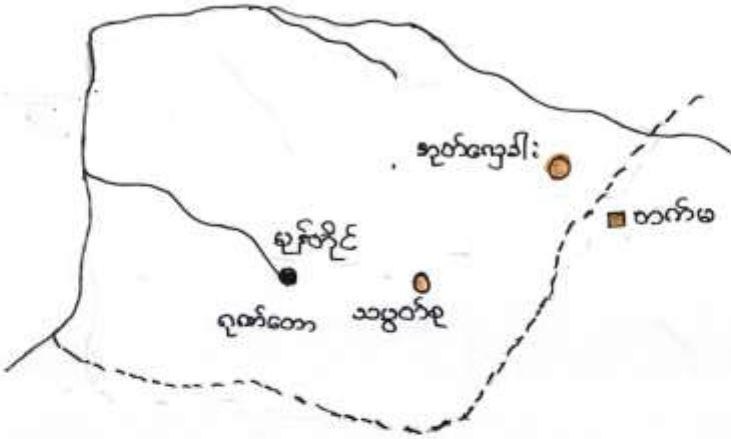
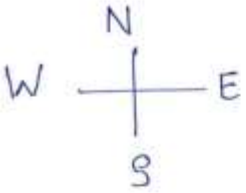

တက်မကျေးဇူး နှစ်ခုတွင် ပါဝင်သောကျေးဇူးများ

- (၁) တက်မကျေးဇူး
- (၂) နှစ်လေးကားကျေးဇူး
- (၃) ဆွတ်ခူကျေးဇူး
- (၄) မုန့်တိုင်ကျေးဇူး
- (၅) ဂုဏ်တော်ကျေးဇူး

ကျေးဇူးဖြေခံ ဘုံသတ်ချက်

ကျေးဇူးတန်စ

- * ကျေးဇူးဖြေခံ အကျိုးအမြတ်ဖြေခံ ရေးဆွဲခြင်းအားဖြင့် ခံနိုင်ရည်
- ကျေးဇူးဖြေခံ ပဏာမ အခြေအနေကို သိခြင်းပင် ဖြစ်သည်။
- * ကျေးဇူးဖြေခံ ချီးမြှင့်မှုများကို ရှင်းလင်းစွာ ဖြစ်စေနိုင်ခြင်း။
- * ကျေးဇူးဖြေခံ နှစ်ခြိုရေးလုပ်ငန်းများကို လုပ်ဆောင်နိုင်ရန် ကတ္တန်များဖြင့်
- အထောက်အကူပြုခြင်း။
- * ကျေးဇူးဖြေခံကို ကြည့်ခြင်းအားဖြင့် ကျေးဇူးအတွင်းရေတွင်းရေကန်
- အကျိုးအမြတ်ကို သိခြင်းပင် ဖြစ်သည်။
- * ကျေးဇူးဖြေခံ ရှိနေသည့် ရေတွင်း၊ ရေကန် များဖြင့် အခြေအနေများကို
- သိသာလာစေရန် ဘုံသတ်ဆွေးနွေးခဲ့ပါသည်။

တက်မကျေးဇူးသမုတ်ကြောင်း

တက်မကျေးဇူးသည် ဗုဒ္ဓ ဘုရားကြီးထံမှ တစ်ဦးက နာခံနိုင်ခြင်းသည်
ဆောင်မင်ဆွေ ဝမ်းဂုံထားသော ကြောင့် ညောင်ဝမ်းတက်မလို့ စာမည်
တွင်ခဲ့သည်။ အလောင်းခရစ်နှစ်သုံးလက်ထက်က ကန်ထဲသို့ ရွှေတံတား
ကျခဲ့လို့ တက်မကျေးဇူးလို့ ခေါ်တွင်ခဲ့ခြင်းဖြစ်ပါသည်။ တက်မကျေးဇူး
မှာ အရှင်တုန်းက သမဇာန်လေတွင်း၊ တစ်တွင်းသာရှိခဲ့ပြီး ရေငန်
သောကြောင့် အသုံးမပြုတော့ပါ။ ကန်ရေကိုသာ အဓိကထား
သောက်သုံးကြရပါသည်။ မိုးခေါင်၍ ရေအဖျားပြားပါးသောဒေသ
ဖြစ်ပါသည်။ ကျေးဇူးလူထုကြီးပမ်းဖွဲ့ကြောင့် BAI မှ အက်လေတွင်း၊
နှစ်တွင်း၊ ဂျွန်ဒါန်းခဲ့ပါသည်။ ၂၀၀၅ ခုနှစ်တွင် တူးဖော်ခဲ့ပါသည်။
တစ်တွင်းမှာ ၂၀၀၈ ခုနှစ်တွင် ပျက်သွားပါသည်။ ၂၀၁၄ ခုနှစ်တွင်
ကျေးဇူးတံတား ၃ ခု (၁) တွင်း တူးဖော်ပေးခဲ့ပါသည်။ ဤကမ္ဘာကြီး
စားပြီး ရေအလုံအလောက်မရသောကြောင့် ၂၀၁၅ ခုနှစ်မှာ (၂) တွင်း
ထပ်မံတူးဖော်ခဲ့ရပါသည်။ ရေပေါင်း အက်လေတွင်း (၄) တွင်းရှိပါ
သည်။ ကျေးဇူးလူထုကြီးပမ်းဖွဲ့ကြောင့် ၁၉၅၅ ခုနှစ်တွင် မူလတန်းကျေး
ဇူးရှိခဲ့ပါသည်။ ၁၉၈၀ ခုနှစ်တွင် အလယ်တန်းကျောင်း ဖွင့်ခဲ့ပြီး
၂၀၀၇ ခုနှစ်တွင် တွဲဘက် အ.ထ.က ၊ ၂၀၁၀ ခုနှစ်တွင် အထက(ခွဲ)
အဖြစ် ဖွင့်လှစ်နိုင်ခဲ့ပါသည်။ ကျေးဇူး မြကလေးများနှင့် အိုးအားဇူး
များ မှ အောင်ကလေးများ ကျောင်းတက်ရာတွင် အဆင်ပြေခဲ့ပါသည်။
ကျေးဇူးတွင် ဟိုအရှင်က ရေအခက်အခဲရှိလျှင် ဖြစ်ပါသည်။ ယခုအခါ
အက်လေတွင်း (၄) တွင်းရှိပြီးဖြစ်သောကြောင့် ရေအခက်အခဲအား
လပ်သာရှိတော့ပါသည်။ ကျေးဇူးတွင် အထက်တန်းကျောင်း (၃)
ဖွင့်ပြီးဖြစ်သဖြင့် လျှပ်စစ်မီးလို့ အပ်ပျက်ရှိပါသည်။

တက်မကျေးဇူး သည် ပုံနှိပ်မှုကြီး (၁၉) ကွ တွင် တစ်ကွ
 ကျစ်ကပါဝင် ဖြစ်ပါ သည်။ ညောင်ဖိုး (တက်မ) ကျေးဇူး ဟု ခေါ်ဆို
 ပါသည်။ တက်မကျေးဇူး တွင် ဂျိုး၊ တော် မြီး၊ ကျောင်း (၆) ကျောင်း
 ပါသည်။ ခြောက်စဉ်မှ ဆရာတော် ဦးဝိစိတ္တ ကျောင်းသည်
 ရောင်ပေး သီးကျေးဇူး ဆို ခေါ်တွင်ထားပါသည်။ နေ့စဉ် ကျောင်း
 ကျေးဇူး တွင် ဟင်ဂျီ ဂျိုး၊ တော် မြီး၊ ကျောင်း (၇) ကျောင်း တည်
 ပါသည်။ တက်မကျေးဇူး တွင် (၁၉၂၅) ခုနှစ်မှစ၍ ကိုဒီဒီ
 ကောင်စီ ကထာဝန် အပုံနှိပ်ရေး မညာဉ် ကျောင်း စတင် ဖွင့်ပွင့်ခဲ့ပါ
 (၁၉၅၅) ခုနှစ် နှစ်ခြောက်ထက်သာ မူပိုင်ရေး ကျောင်း ဖွင့်ပွင့်ခဲ့ပါသည်။
 (၁၉၅၅) နှစ်မှစ၍ မြန်မာနိုင်ငံတော် ဖွင့်ပွင့်ခဲ့ပါသည်။ (၁၉၈၀) ခုနှစ်တွင် ကျေးဇူး ဟု
 ကျေးဇူး ကျောင်း ဖွင့်ပွင့်ခဲ့ပါသည်။ (၁၉၉၆) နှစ်မှစ၍ တွဲကန် ကထာ
 ဝန် ကျောင်း ကဖွင့်ပွင့် ဖွင့်ပွင့်ခဲ့ပါသည်။ (၂၀၀၀) ခုနှစ်တွင် (အ.ထ.က) ခု
 ကထာဝန် ကျောင်း ကဖွင့်ပွင့် ဖွင့်ပွင့်ခဲ့ပါသည်။

* 1950 ခုနှစ် နှစ် ၈ - ကျေးဇူး တွင် မူပိုင်ရေး ကျောင်း
 ကျောင်း နှစ်ခြောက် - ကျေးဇူး နှစ်ခြောက် ကျောင်း ကျောင်း ကျောင်း
 ကျောင်း - ကျေးဇူး ကျောင်း ကျောင်း ကျောင်း ကျောင်း
 ကျောင်း ကျောင်း ကျောင်း ကျောင်း ကျောင်း ကျောင်း ကျောင်း
 ကျောင်း ကျောင်း ကျောင်း ကျောင်း ကျောင်း ကျောင်း ကျောင်း
 ကျောင်း ကျောင်း ကျောင်း ကျောင်း ကျောင်း ကျောင်း ကျောင်း

မြန်မာနိုင်ငံ
 ကျေးဇူး



လူတို့ပေါင်းစုံပါဝင်သော လူမှုဘက်စုံခြင်းနှင့် စာနာမြတ်နိုးလုပ်ငန်းစဉ်

(CPA / PRA) အကျဉ်းချုပ် ဇယား

စဉ်	အကြောင်းအရာ	ရက်စွဲ	ဦးတည်ချက်	တက်ရောက်သူ			အဓိကသွေးဆောင်ချက်
				ကျား	မ	ပေါင်း	
၁။	ကျေးဇူးဇယား (social map Resource map)	၁၂.၃ ၂၀၁၆	ကျေးဇူးသူ ကျေးဇူးသားများ ကော်မတီဝင်များ	၂၃ ဦး	၁၄ ဦး	၃၇ ဦး	ကျေးဇူးပေးပို့မိတ် ဆက်ပေး၍ အိမ်ခြေ၊ ယာယီ အိမ်ခြေ၊ ဝါးပင်၊ ပုစွန်များစသောကျေးဇူး ၏ စာရွက်အစဉ် အစဉ် ပိုင်ဆိုင်မှုနှင့် အခြေအနေ များကိုရေးဆွဲဖော်ထုတ် ပါသည်။
၂။	ရာသီစွဲ (Seasonal Calendar)	၁၂.၃ ၂၀၁၆	ကျေးဇူးသူ ကျေးဇူးသားများ ကော်မတီဝင်များ	၂၃ ဦး	၁၃ ဦး	၃၆ ဦး	ရာသီစွဲစဉ်စဉ် ပျိုးအိမ် များ၊ ယာယီလုပ်ငန်း များ၊ ပေးပို့ရေး လုပ်ငန်းများ၊ ထိခိုက်မှုနှင့် ပွဲတော်များ
၃။	ကျေးဇူးစာ စာရင်း (Metric Ranking)	၁၃.၃ ၂၀၁၆	အမျိုးသားနှင့် အမျိုးသမီးစုစု	၁၂ ဦး	၉ ဦး	၂၁ ဦး	ကျေးဇူးသူကျေးဇူးသား များ၏ ကျေးဇူးအတွက် အဓိကလုပ်ငန်းစဉ် စီမံကိန်း လုပ်ငန်းစဉ်များကို ချိန်ညှိ တိုင်ပင်ရေးဆွဲခဲ့ ကြသည်
၄။	ပြဿနာ ပင် (Problem Tree)	၁၃.၃ ၂၀၁၆	ကျေးဇူးသူ ကျေးဇူးသား များ ကော်မတီ ဝင်များ	၆၄ ဦး	၄၇ ဦး	၁၁၁ ဦး	ကျေးဇူးသူကျေးဇူးသား များ၏ ကျေးဇူးပေးပို့သော စိတ်ကူးပုံစံကို ချိန်ညှိ ကြောင်း ဆက်လက်များကို ပြဿနာပင်ကို ချိန်ညှိ သုံးသပ်ခဲ့ကြသည်။

လူထုပေါင်းစုံပါဝင်သော လူမှုဆန်းစစ်ခြင်းနှင့် စာအုပ်ကြော်ခြင်းလုပ်ငန်းစဉ်

(CP3A / PRA) အကျဉ်းချုပ် ဇယား

စဉ်	အကြောင်းအရာ	ရက်စွဲ	ဦးတည်ချက်	ထက်ရှက်သူ			အဓိကဆွေးနွေးချက်
				ကျား	မ	ပေါင်း	
၆	အဖွဲ့အစည်း ချိတ်ဆက်မှု (Venn Diagram)	၁၂.၃.၂၀၁၆	ကျေးရွာသူ၊ ကျေးရွာသားများ၊ ကော်လံဘီယံများ၊ ကျေးရွာအုပ်စုများ၊ အေးအဖွဲ့ဝင်များ	၂၂ ဦး	၁၃ ဦး	၃၅ ဦး	ကျေးရွာအတွင်းတွင် ရှိနေသော လူမှုအဖွဲ့အစည်းများ ၅ မျိုးစွာ လူထုအဖွဲ့ ချိတ်ဆက်ရေးအဖွဲ့ ထောက်ပံ့သော ရှိကောင်ဖော်ဆောင်နိုင်ခဲ့သည်။
၆	လူမှုစီးပွား အဆင့်သတ်မှတ်ခြင်း (Wealth Ranking)	၁၃.၃.၂၀၁၆	ချွမ်းသာ၊ အလယ်အပတ်၊ နွမ်းပါး	၆၅ ဦး	၄၇ ဦး	၁၁၂ ဦး	ကျေးရွာအတွင်းရှိ လူမှုစီးပွားအဆင့်ဆန်းစစ်ခြင်း၊ ဝတ္ထု၊ ဓနုအင်အားနှင့် ဖွဲ့စည်းပုံအခြေခံဇယား၊ ကျေးရွာအဆင့် လိုက်နာမှုနှင့် ဝေခွဲရရှိရေး အစီအစဉ်များကို ထုတ်ဝေစွမ်းဆောင်ရည်ရှိစွာ ဆောင်ရွက်ခဲ့သည်။
၇	ဖိစီးမှုခံစား ကွန်ယက် (Spider web)	၁၂.၃.၂၀၁၆	ကျေးရွာသူ၊ ကျေးရွာသားများ၊ အမျိုးသားအုပ်စု၊ အမျိုးသမီးအုပ်စု	၂၃ ဦး	၁၃ ဦး	၃၆ ဦး	အမျိုးသား ၅ မျိုး၊ အမျိုးသမီးများအား အလုပ်အကိုင်အခွင့်အလမ်း၊ တရားထုတ်မှု၊ အကျဉ်းထောင်ဝင်ရောက်ခြင်းနှင့် ဘဝအန္တရာယ်ရှိမှုများကို အသိပေးဆောင်ရွက်ခဲ့ခြင်းနှင့် အကျိုးအမြတ်ကို ဆွေးနွေးခဲ့ခြင်းသည်။

လူ့စွမ်းဆောင်ရည် ဖွံ့ဖြိုးရေးအဖွဲ့၏ ဝန်ထမ်းများ၏ အကျိုးအမြတ် ဖြန့်ဖြူးရေး
 (PSA / PRA) အကျဉ်းချုပ် ဇယား

စဉ်	အဖွဲ့အစည်းအဖွဲ့	ရက်စွဲ	ဦးတည်ချက်	တက်ရောက်သူ			အဓိကဆွေးနွေးချက်
၈.	ကျား + မ အရင်းအမြစ် ဖွံ့ဖြိုးရေးအဖွဲ့	၁၂.၃.၂၀၁၆	အမျိုးသား ၁၃ ဦး အမျိုးသမီး ၁၃ ဦး စုစုပေါင်း	၂၂ ဦး	၁၃ ဦး	၂၅ ဦး	ပြဿနာ အခွင့်အရေး၊ လက်ရှိ အခြေအနေ နှင့် ပြောင်းလဲမှုအတွက် ကိန်း

ခန့် ၂၇ ဝိုင်ဒ်ဆိုင်ရှင် အခြေပြဇယား

ရက်စွဲ-၁၃.၃.၂၀၁၆

ကျေးဇူး - ထက်မကုတ်

စဉ်	အုပ်စု	ခွဲခြားသတ်မှတ်ပုံ	နိမ့်ထောင်စု	ရာခိုင်နှုန်း
၁	အခြေလည်ဆုံးအုပ်စု	မြေယာ ၁၀ ဧက၊ ထန်း ၅၀-၇၀၊ နွား၊ ကျည်း၊ ကား၊ ဆိတ်၊ ဆိုင်ကယ်၊ ဖုန်း၊ တီဗီ၊ ဝဲခွဲဇက်၊	၅၃	၁၂%
၂	အသင့်အတင့် ပြေလည်လောက်အုပ်စု	မြေဧက ၅၊ ထန်း ၂၀-၃၀၊ ဆိုင်ကယ်၊ ဖုန်း၊ တီဗီ၊ ဆိတ်၊ နွား၊ ကျည်း၊ လက်သမား၊ ပန်းဂုံ	၁၆၂	၃၇%
၃	မပြေလည်ဆုံးအုပ်စု	လက်လှုပ်လက်စား၊ ဖုန်း၊ လက်သမား၊ ပန်းဂုံ၊	၂၂၅	၅၁%

ဦးဆောင်ရေးဦးစီးဌာန - ဦးမျိုးမင်းသိန်း၊ ဒေါ်ဦးမိုးမိုး
 ဖိတ်ခေါ်ရေးဦးစီးဌာန - ကျေးဇူးမကုတ်

ဥစ္စာဓာတ် ဝိုင်ဆိုင်ခြင်းနှင့် အခြေအနေပြုမထားဆုံးသတ်ခြင်း

ကျေးဇူး - တက်မ

တက်မ ကျေးဇူးတွင် နိမိတ်တော် (၄၄၀) ခု ပြီးပါသည်။

ဥစ္စာဓာတ် အဆင့် ဒွိခြာ သဘာဝ ဖြစ်လာတွင် အဆင့် (၃)ဆင့်ဖြင့် ဒွိခြာသော ဖြစ်ပါသည်။

(၁) မြေလည်ဆုံးသော အုတ်စုတွင် နိမိတ်တော် (၅၃၁) ခု ပြီးပြီ ဝါးပိုင်ခြင်းအားဖြင့် ဖြစ်ပါသည်။

(၂) အဆင့် အဆင့် မြေလည်ဆုံးသော အုတ်စုတွင် နိမိတ်တော် (၁၆၂) ခု ပြီးပြီ ဝါးပိုင်ခြင်းအားဖြင့် (၃၇၁) ပြီးပါသည်။

(၃) မြေလည်ဆုံးသော အုတ်စုတွင် နိမိတ်တော် (၂၅၅) ခု ပြီးပြီ ဝါးပိုင်ခြင်းအားဖြင့် (၅၁၆) ပြီးပါသည်။

ဤကျေးဇူး၏ ဥစ္စာဓာတ် အဆင့် ဒွိခြာခြင်းကို ကြည့်ခြင်းအားဖြင့် မြေလည်ဆုံးသော အုတ်စု များတွင် နိမိတ်တော် မည်မျှ ဖြစ်ပါသည်ကို သိရခြင်း၊ မြေလည်ဆုံးသော အုတ်စု များတွင် ဝိုင်ဆိုင်မှု များပြားသည်ကို သိရခြင်း၊ ဥစ္စာဓာတ် အဆင့် ဒွိခြာ ခြင်းအားဖြင့် စိမ်းလန်းလှုပ်ရှားမှုများ လုပ်ဆောင်ရာတွင် မြေလည်ဆုံးသော အုတ်စုအဖြစ် အဆင့် များပြားစေရန် ဖြင့် စိမ်းလန်းလှုပ်ရှားမှုများ လုပ်ဆောင်ရာတွင် လျင်မြန်စွာ အရေးပါသော လူမှုဆင်းရဲခြင်း ဖြစ်ရ လျင်မြန်စွာ ဖြစ်ပါသည်။

ကုသိဒ္ဓင်ဖြဖြကွဒိန် သုံးဆယ်ဥက

ကျေးဇူး - တက်မ

ကုသိဒ္ဓါးတွင် အလုပ်များသော အချိန်၊ ဒုဉ်းသော အချိန်၊ ဝင်ငွေ နည်းပါးချိန်၊ ဝင်ငွေများချိန်၊ ခဏားခဲ၊ အလျှင် ကျင်းပချိန်၊ ရေရှားပါးချိန် များကို ကျေးဇူး လူထုကိုယ်တိုင် လက်ရှိ အခြေအနေ များကို ဖြစ်လာထင်တာရှိအောင် ရေးဆွဲခြင်းဖြစ်ပါသည်။ ပုံမှန်အားဖြင့် ကျေးဇူးလူထုသည် မိမိတို့လက်ရှိအခြေအနေများကို မသိရှိကြပါ။ ထိုအခါ ကုသိဒ္ဓင်ဖြ ရေးဆွဲခြင်းအားဖြင့် မိမိတို့ကိုယ်တိုင် လက်ရှိ အခြေအနေ များကို သိလာလာပေပါသည်။ စိမ်းကိန်းလုပ်ငန်းများ လုပ်ဆောင်ရာတွင်လည်း ဆီရောက်သော လူမှု အဖွဲ့အစည်းတစ်ခုဖြစ်ပါသည်။ ကျေးဇူးလူထု၏ အားထပ်ချိန်များကို သိရှိရပြီး ကျေးဇူးစွံဖြိုးရေးလုပ်ငန်းများ လုပ်ဆောင်ရာတွင် ပူးပေါင်းပါဝင်ရန် အရေးပါကြောင်း သုံးဆယ်တွဲရှိ ရပါသည်။

ကျား၊ မအာရ်၊ ကဏ္ဍ ဝိုင်ဆိုင်မှုဖြူ ခယား၊ ဆုံးသတ်ချက်

ကျေးဇူး - တက်စ

ကျေးဇူးမရှိ ကျား၊ မ ဝိုင်ဆိုင်မှုဖြူ ခယား၊ ရေးဆွဲခြင်းအားဖြင့်

ကျေးဇူးမရှိ တူတူ ကိုယ့်တိုင် မိမိတို့ ဝိုင်ဆိုင်မှုများကို ဝိခြင်လာစေပါသည်။
ဝိုင်ဆိုင်မှုများကို ကျွန်ုပ်တို့အားဖြင့် ကျွမ်းကျင်မှုများဆုံးဖြတ်ပိုင်ခွင့် ပြုသည်ကို
လျော်ကောင်း၊ မိမိတို့၏ ဝိုင်ဆိုင်မှု ၊ ဆုံးဖြတ်ချက် ချမှတ်ရာတွင် မပါဝင်
မှု ပြုသည်ကို ကျွမ်းကျင်မှု ၊ ကျွမ်းကျင်မှု ကိုယ့်တိုင် ဝိခြင် လာစေပါသည်။
ခိုင်ခံ့စွာ လုပ်ငန်းများ အကောင်အထည်ဖော် အောင်မြင်ရာတွင်လည်း အရေးမပါ
သော အမှု အရာများဖြင့် တစ်ခုဖြစ်ပြီး၊ စီမံကိန်းမရှိ ရည်ရွယ်ချက် တစ်ခုဖြစ်သော
ကျား၊ မ တစ်ဦးနှင့် အခြားကို ခွင့်လှမ်းမြေကြားရာတွင် အထောက်အကူဖြစ်စေ
ပါသည်။ ကျွမ်းကျင်မှုများ ဆုံးဖြတ် ပိုင်ခွင့် ပြုသည်ကို မိမိတို့ ကိုယ်တိုင် ရှားလျှင်
အိမ်မှ လာသည်ကို ဆုံးသတ် တွေ့ရှိ ခဲ့ပါသည်။

ကျား၊ မိန်းမ၊ ကလေး၊ ပင်လယ်၊ နီမ့်၊ ဝှံ့၊ ဆုံးသတ်ချက်

ကျေးဇူး - တက်မ

ကျား၊ မိန်းမ၊ ကလေး၊ ပင်လယ်၊ နီမ့်၊ ဝှံ့၊ ဆုံးသတ်ချက်
နှင့် ကျား၊ မိန်းမ၊ ကလေး၊ ပင်လယ်၊ နီမ့်၊ ဝှံ့၊ ဆုံးသတ်ချက်
ဦးပေါင်းပေါင်းဖြင့် ပညာရေး၊ နိမ့်နိမ့်ဆောင်ရွက်ဖြင့် ဆုံးဖြတ်ချက်ပေး
ထင်ရှားပြု ဖြစ်သည် ကျား၊ မိန်းမ၊ ကလေး၊ ပင်လယ်၊ နီမ့်၊ ဝှံ့၊ ဆုံးသတ်ချက်
နိမ့်နိမ့် ဖြစ်သည် ကျား၊ မိန်းမ၊ ကလေး၊ ပင်လယ်၊ နီမ့်၊ ဝှံ့၊ ဆုံးသတ်ချက်
ကြောင်း ကျား၊ မိန်းမ၊ ကလေး၊ ပင်လယ်၊ နီမ့်၊ ဝှံ့၊ ဆုံးသတ်ချက်
စိမ်းစိမ်းလှပစွာ ဆုံးသတ်ချက် ကျား၊ မိန်းမ၊ ကလေး၊ ပင်လယ်၊ နီမ့်၊ ဝှံ့၊ ဆုံးသတ်ချက်
ကျား၊ မိန်းမ၊ ကလေး၊ ပင်လယ်၊ နီမ့်၊ ဝှံ့၊ ဆုံးသတ်ချက် ကျား၊ မိန်းမ၊ ကလေး၊ ပင်လယ်၊ နီမ့်၊ ဝှံ့၊ ဆုံးသတ်ချက်
ကောင်းစွာ ဆုံးသတ်ချက် ကျား၊ မိန်းမ၊ ကလေး၊ ပင်လယ်၊ နီမ့်၊ ဝှံ့၊ ဆုံးသတ်ချက်

ကျေးဇူးတင်စာများ ရိုက်သက်ပြခြင်း

နာဠ - တက်ဖ

ကျေးဇူးတင်စာ - တက်ဖ

ရက်စွဲ ၁၂.၃.၂၀၁၆

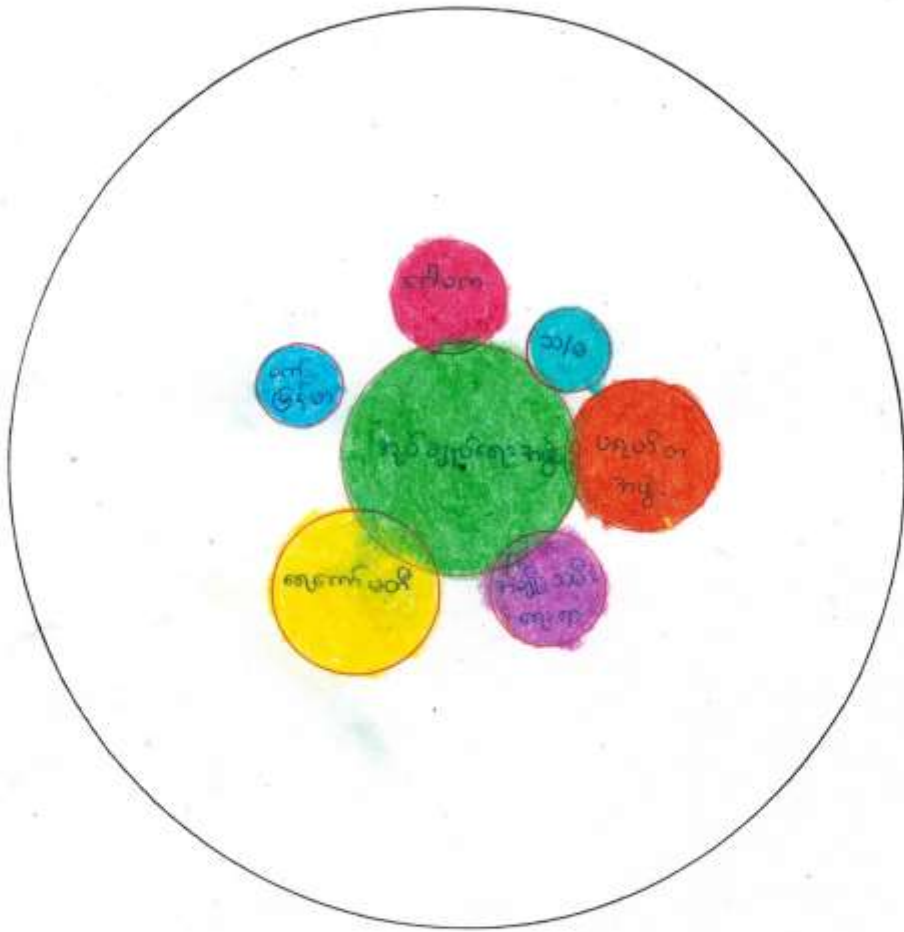

ဦးဆောင်ဆွေးနွေးသူ - ဦးတင်မောင်၊ ဦးစိန်ဝင်း၊ ဒေါ်နန်းမြ၊ ဒေါ်တင်ဌေး

ပါဝင်ဆွေးနွေးသူ - ကျေးဇူးတင်စာ

အဖွဲ့အစည်း ချိတ်ဆက်ဖွဲ့ပြ ကားချပ် သုံးသပ်ချက်

ကျေးဇူး - တက်မ

အဖွဲ့အစည်း ချိတ်ဆက်ဖွဲ့ပြ ကားချပ် လေ့လာသုံးသပ်ချက်အရ

တက်မ ကျေးဇူးတွင် အုပ်ချုပ်ရေးအဖွဲ့မှာ ဩဇာသက်ရောက်မှု အကြီးဆုံး ဖြစ်ပြီး ဥတိယအကြီးဆုံးမှာ ဟုတ်စာ အဖွဲ့ နှင့် ရေကော်မတီဖြစ်ပါသည်။ ဂေါဗက အဖွဲ့၊ အချို့သမီးရေးရာ၊ ဟက်မြန်စာ အဖွဲ့ များသည်လည်း အုပ်ချုပ်ရေး အဖွဲ့ နှင့် ချိတ်ဆက်နေပါသည်။

အဖွဲ့အစည်းအားလုံးသည် တစ်ဖွဲ့နှင့် တစ်ဖွဲ့ ချိတ်ဆက်၍ ကျေးဇူး ဖွဲ့ဖြို တိုးတက်ရန် စည်းစဉ်းဥပဒေများ လုပ်ဆောင်နေသည်ကို တွေ့ရပါသည်။ သုံးသပ်ချက်အရ စီမံကိန်း လုပ်ငန်း များကို အောင်မြင်စွာ လုပ်ဆောင်ရန် အုပ်ချုပ်ရေးအဖွဲ့ နှင့် ချိတ်ဆက်၍ ဆောင်ရွက်သင့်ကြောင်း လေ့လာသုံးသပ်ရပါသည်။

ပြဿနာသစ်

ခုတ် - တက်မ

ကျေးဇူးတင် - တက်မ

ရက်စွဲ - ၁၃.၃.၂၀၁၆

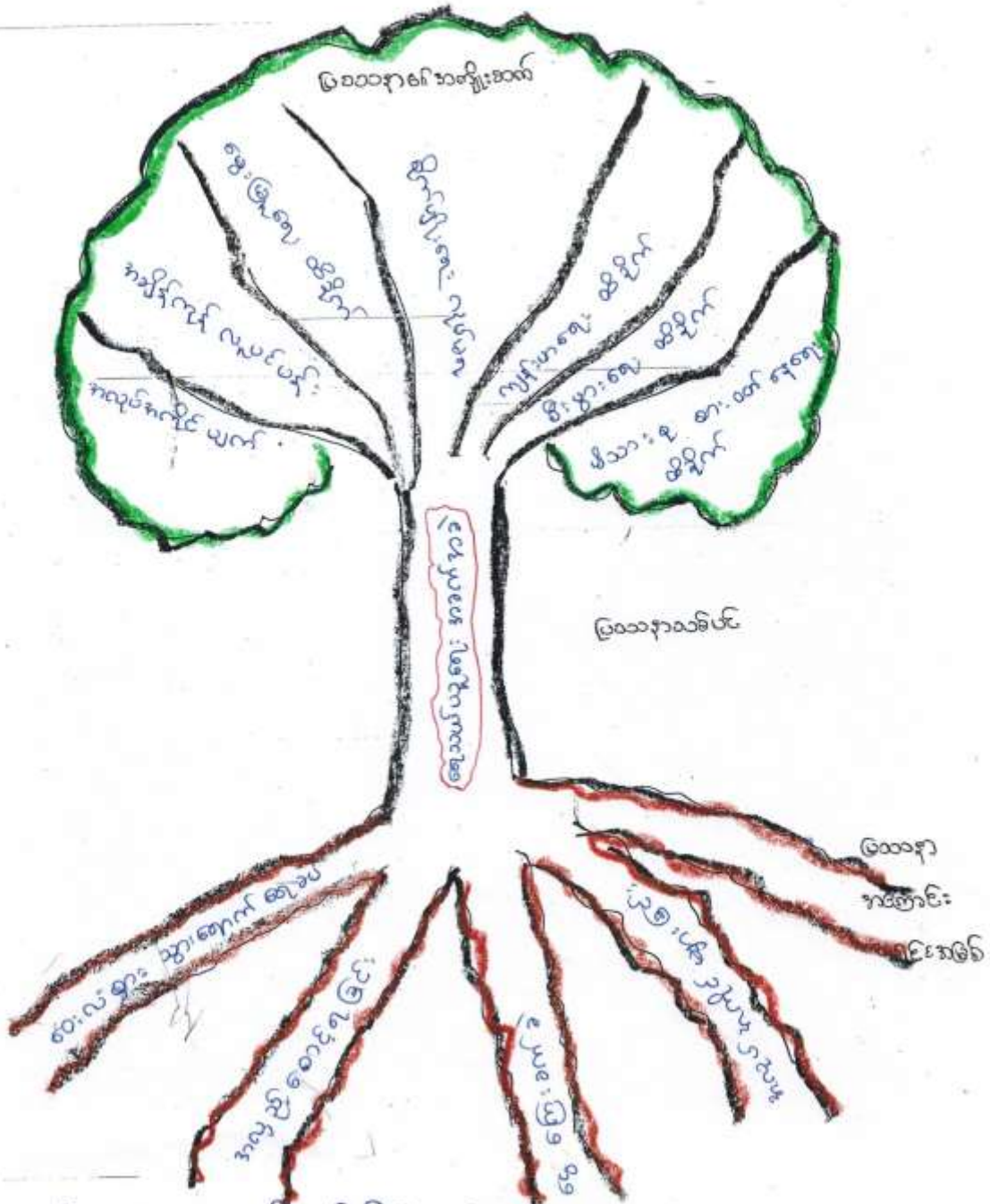

ပြဿနာသစ် - စီမံကိန်းရေး နည်းလမ်း

ပြဿနာသစ်ပင် ဆုံးသပ်ပွက်

ကျေးဇူး - တက်မ

တက်မကျေးဇူးသည် အမူပိုင်ဒေသတွင် တည်ရှိသော ကြောင့်
မိုးဒေါင်ခြင်း၊ မြေသားကန် ဖြင့် ဆေးကွာခြင်း၊ ရေကျော်အုတ်ကန် သေးငယ်
ခြင်း၊ ခက်တွင်း ဖြင့် ဆေးကွာခြင်း၊ မြေအောက်ရေ ဖြင့် ဆေးကွာခြင်း၊ အချိန်မှာ
ပေး၍ ခေါင်းဆိုင်ရခြင်းကြောင့် စီးပွားရေးအဆင်မပြေ ဖြစ်ခြင်း၊
မိသားစု စားဝတ်နေရေး ပိုမိုခက်ခဲခြင်း၊ ကျောင်းသားများ စာကျက်ချိန်
ကျော့နည်းခြင်း၊ လူဖင်ပန်းခြင်းအပြင် ရေလုံလောက်စွာ မရသောကြောင့်
ကျန်းမာရေး ပါ အိမ်နီးခြင်းကြောင့် ဆုံးသပ်ဆွေ ပိုမိုပါသည်။
ရေအဆင်မပြေခြင်းအတွက် ရေပိုက်ဆိုင် ဖြင့် ရေဆင် တည်ဆောက်ခြင်း
လုပ်ငန်းအား ယာမ ဦးစားပေး အဖြစ် ရွေးချယ်ခဲ့ပါသည်။

ကော်မတီဝင်များ ရွေးချယ်ခြင်း နှင့် ကျေးရွာဖွံ့ဖြိုးရေး အစီအစဉ်
ဆောင်ရွက်မှု မှတ်တမ်း ဓာတ်ပုံများ



တောင်ငူခရိုင်အုပ်ချုပ်ရေးအဖွဲ့အစည်းဖွဲ့စည်းရေး

အဖွဲ့ဝင် - ၁၃ ဦး

အဖွဲ့ဝင် - ၁၃ ဦး

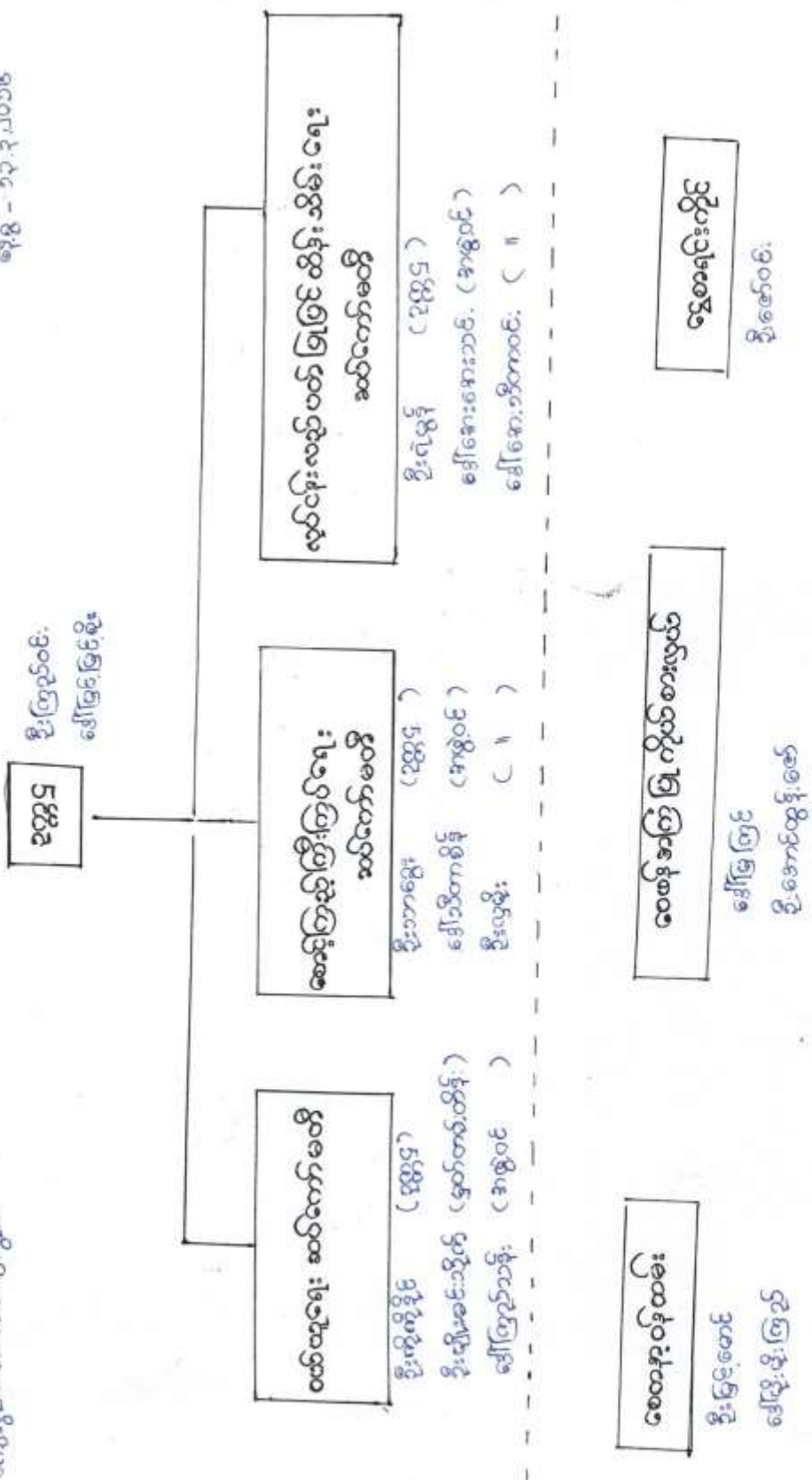



လူထုဗဟိုပြုစီမံကိန်း

ပုံစံစ-၁ ကျေးရွာအခြေခံအချက်အလက်များ (Form PC 1)

လမ်းညွှန်ချက်/ ကျေးရွာတစ်ရွာသို့ ပထမဆုံး မိတ်ဆက်ခရီးသွားရောက်သောအခါ လူထုစည်းရုံးရေးမှူးသည် ကျေးရွာခေါင်းထောင်များအားကျေးရွာအချက်အလက်များကိုမေတ္တာရပ်ခံ၍တောင်းခံရသည်။ ဤအချက်အလက်များကိုစီမံကိန်းမိတ်ဆက်အစည်းဝေးမတိုင်မီတောင်းခံရမည်။ စီမံကိန်းမိတ်ဆက်အစည်းဝေးတွင် လူထုစည်းရုံးရေးမှူးသည် ဤအချက်အလက်များအားစစ်ဆေးပြီးမှန်ကန်အောင်ပြုလုပ်ရမည်။ ပြီးနောက်တွင် လူထုစည်းရုံးရေးမှူးမှ သတင်းအချက်အလက်ထဲသို့ Tablets မှ တဆင့်ဖြည့်သွင်းရမည်။

ကျေးရွာအုပ်ချုပ်ရေးမှူးအမည် ဦးကျွန်းကျွန်း၊ ဘွဲ့ဦးကျွန်း	ကျေးရွာအုပ်ချုပ်ရေးမှူး အိမ်နံနံပါတ် ၂၀၂၆၆၀၁၁၂	လူထုစည်းရုံးရေးမှူး၏အမည် ဒေါ်ခင်ဗျိုမြင့်
ပြည်နယ်၊တိုင်းဒေသကြီး၊ ညွှန်ကြားရေးဌာန	မြို့နယ်၊ ညောင်ဦး	ကျေးရွာအုပ်စု ဝက်ခ၊ ကျေးရွာ ဝက်ခ

က. လူဦးရေ

လူမျိုးစု	အိမ်ထောင်စုအရေအတွက်	ကိုးကွယ်သည့်ဘာသာ	အိမ်ထောင်စုအရေအတွက်
လူမျိုးစု (၁) မြန်မာ	၄၆၈	ဘာသာ(၁) ဗုဒ္ဓ	၄၆၈
လူမျိုးစု (၂) -----		ဘာသာ(၂) -----	
လူမျိုးစုရော -----		ဘာသာရော -----	

	အမျိုးသား (အရေအတွက်)	အမျိုးသမီး (အရေအတွက်)
လူဦးရေ	၇၈၃ ဦး	၃၅၇ ဦး
အိမ်ထောင်ဦးစီး	၄၀၆ ဦး	၆၂ ဦး

(ခ) လက်လှမ်းမီအသုံးပြုနိုင်သည့် အဆောက်အအုံများ

စာသင်ကျောင်း	အမှတ်ခြံပါ	ကျန်းမာရေး	အမှတ်ခြံပါ	ဘာသာရေးအဆောက်အအုံ	အမှတ်ခြံပါ
အထက်တန်းကျောင်း	<input type="checkbox"/>	ဆေးရုံ	<input type="checkbox"/>	စေတီ	<input checked="" type="checkbox"/>
အလယ်တန်းကျောင်း	<input checked="" type="checkbox"/>	ကျန်းမာရေးဌာန	<input checked="" type="checkbox"/>	ဘုန်းကြီးကျောင်း	<input checked="" type="checkbox"/>
မူလတန်းကျောင်း	<input checked="" type="checkbox"/>	ကျန်းမာရေးဌာနခွဲ	<input type="checkbox"/>	ဟိန္ဒူဘုရားကျောင်း	<input type="checkbox"/>
မူကြိုကျောင်း	<input type="checkbox"/>	ဆေးပေးခန်း	<input type="checkbox"/>	ရေစိမ့်ယာန်ကျောင်း	<input type="checkbox"/>
အခြား	<input checked="" type="checkbox"/>	အခြား	<input type="checkbox"/>	ဗလီ	<input type="checkbox"/>
				အခြား	<input type="checkbox"/>
မှတ်ချက် ဧကန်စာကြောင်းရှိ		မှတ်ချက်		မှတ်ချက်	



လူထုပဟိုပြုစီမံကိန်း

(ဂ) ကျွမ်းကျင်သူများမှတ်တမ်း ၊ ကျေးရွာတွင်နေထိုင်သော သို့မဟုတ် တခြားရွာမှလာရောက်သောကျွမ်းကျင်သူများ

(၁) စာသင်ကျောင်း			(၂) ကျန်းမာရေး			(၃) လက်မှု ပညာရှင်		
	ရွာတွင် နေထိုင်သူ	အခြား ရွာမှ လာသူ		ရွာတွင် နေထိုင်သူ	အခြား ရွာမှ လာသူ		ရွာတွင် နေထိုင်သူ	အခြား ရွာမှ လာသူ
မူလတန်းပြ ဆရာဆရာမ	☑	☑	ဆရာဝန်	☐	☐	လက်သမား	☑	☐
အထက်တန်းပြ ဆရာဆရာမ	☑	☑	လက်ထောက် ကျန်းမာရေးမှူး	☐	☑	ပန်းရံ	☑	☐
အလယ်တန်းပြ ဆရာဆရာမ	☑	☐	အမျိုးသမီးကျန်းမာရေးဆရာမ	☐	☑	လျှပ်စစ်ဆိုင်ရာ	☐	☐
မူကြံဆရာဆရာမ	☐	☐	အရဲသားဗွား	☐	☐	ရေပိုက်သွယ်သူ	☐	☐
အခြား	☐	☐	ပြည်သူ့ကျန်းမာရေး လုပ်သား (၁)/(၂)	☐	☑	စက်ပြင်ဆရာ	☐	☐
မှတ်ချက်			မှတ်ချက်			မှတ်ချက်		

(ဃ) ကျေးရွာသို့ ရောက်ရှိနိုင်သည့်လမ်းအခြေအနေ / ကျေးရွာတစ်ရွာသည် ၎င်း၏ကျေးရွာအုပ်စုနှင့် ဆက်သွယ်ထားသော လမ်းအခြေအနေ (အောက်ဖော်ပြပါ)

ကျောက်ကြမ်းလမ်း တက္ကသိုလ်လမ်း ကွန်ကရစ်လမ်း မော်တော်ဆိုင်ကယ်လမ်း
 ကျောက်ခင်းလမ်း မြေသားလမ်း လှသွားလမ်း အခြား _____

(င) ကျေးရွာဖွံ့ဖြိုးမှုစီမံချက်

(၁) လူထုပဟိုပြုစီမံကိန်းမစတင်မီ ဤကျေးရွာတွင်ကျေးရွာဖွံ့ဖြိုးမှု စီမံချက်ရှိခဲ့ပါသလား? ရှိပါသည်/မရှိပါ/မသိပါ
 (၂) ရှိခဲ့ပါလျှင် ဤစီမံချက်ကို မည်သည့် ခုနှစ်တွင်ပြင်ဆင်ခဲ့ပါသနည်း? နှစ်-----/မသိပါ
 (၃) ဤစီမံချက်ကို မြို့နယ်မှအတည်ပြုခဲ့ပါသလား? မြို့နယ်သည်/မမြို့နယ် /မသိပါ

(စ) ဓနိအကူအပေး

(၁) ဤကျေးရွာ၏ပဟိုမှ၎င်းကျေးရွာအုပ်စု၏ပဟိုအထိခရီးမိုင်မည်မျှကွာဝေးသနည်း? မိုင်-----/မသိပါ
 (၂) ဤကျေးရွာမှ ၎င်းကျေးရွာအုပ်စုပဟိုအထိသွားလာရာတွင်ကြာမြင့်သည့်အချိန်

ခြောက်ငွေ့ ရာသီတွင်ကြာချိန်----- ထော်လာဂျီ/မော်တော်ဆိုင်ကယ်/ခြေလျှင်/လား/မော်တော်ဘုတ်/ အခြား-----
 မိုးရာသီတွင်ကြာချိန်----- ထော်လာဂျီ/မော်တော်ဆိုင်ကယ်/ခြေလျှင်/လား/မော်တော်ဘုတ်/ အခြား-----

(ဆ) ပတ်ဝန်းကျင်ဆိုင်ရာသဘာဝဘေးအန္တရာယ် -

ဤကျေးရွာတွင်ကြေးခြင်းကိုသို့ သဘာဝဘေးအန္တရာယ်ကူးရောက်ဖူးခြင်းရှိပါသလား။
 ဧမရှိပါ ☐ ရှိပါသည် ရှိလျှင်ဖော်ပြပါ-----



လူထုဗဟိုပြုစီမံကိန်း

(ခ) ကျေးရွာတွင် ဖွဲ့စည်းထားသော အဖွဲ့အစည်းများ
လူထုဗဟိုပြုစီမံကိန်းမတိုင်မီ ဤကျေးရွာတွင် ကျေးရွာဖွံ့ဖြိုးရေးအတွက် အစိုးရ(သို့)ရွာသားများကိုယ်တိုင်(သို့) စီမံကိန်းတစ်ခုခုမှ
ဖွဲ့စည်းထားသည့် အဖွဲ့အစည်းများရှိပါသလား။

(၁) ရေကော်မတီ _____

(၂) စတုဂံကော်မတီ _____

(၃) ကုမ္ပဏီကူညီရေးအဖွဲ့ _____

ကျေးရွာခေါင်းဆောင်

အမည် ဦးရွှေလွင်

လက်မှတ်  နေ့စွဲ ၁၂.၃.၂၀၁၆

လူထုစည်းရုံးရေးမှူး

အမည် ဒေါ်ခင်မျိုးဖြူ

လက်မှတ်  နေ့စွဲ ၁၂.၃.၂၀၁၆





လူထုတစ်ပြိုင်တစ်တန်း

၆. ချားတုဂျာရော့ကိုးကွဲလူထုအားအစီအစဉ် ရေးဆွဲခြင်း	၁၆.၆.၁၆	၁၆.၆.၁၆	၁၀	၇	၁၇	၁၇	၁၆၁
၆.၄.၂ ပြင်/ထိန်းအစီအစဉ် ရေးဆွဲခြင်း							
၇. စီမံကိန်းလုပ်ငန်းခွဲ တိုက်တက်မှု စောင့်ကြည့်လစဉ်အစဉ်အစား	မရှိ	မရှိ	မရှိ	မရှိ	မရှိ	မရှိ	မရှိ
၇.၁ အစဉ်အစား ပထမအကြိမ်							
၇.၂ အစဉ်အစား ဒုတိယအကြိမ်							
၇.၃ အစဉ်အစား တတိယအကြိမ်							
၈. စီမံကိန်းလုပ်ငန်းခွဲ အပြီးသတ်စစ်ဆေးခြင်း အစဉ်အစား							
၉. လူထုစစ်ဆေးခွဲအစဉ်အစား							

၆.၄.၂	၁၆.၆.၁၆	၁၆.၆.၁၆	၁၀	၇	၁၇	၁၇	၁၆၁
၇.၁							
၇.၂							
၇.၃							
၈.							
၉.							



လူထုဝဟ်ပြုစီမံကိန်း

ပုံစံ ၈-၃ ကျေးရွာခွဲခြားရေး ဦးစားပေးအစီအစဉ် (Form PC 3)

လယ်ဥွန် ရွာ /အဆင့်(၃)ကျေးရွာပျော်မွန်းချက်အစည်းအဝေးပြီးဆုံးသောအခါ ကျေးရွာစီမံကိန်း အထောက်အကူပြု
ကော်မတီသည် လူထုစည်းရုံးရေးပျော်အကူအညီဖြင့် ဤပုံစံကိုပြည့်စုံအောင် ဖြည့်သွင်းရမည်။ အားလုံးသော အခက်အခဲ
အတားအဆီးများ၊ ဖွံ့ဖြိုးမှုဦးစားပေးအစီအစဉ်များလူထုဝဟ်ပြုစီမံကိန်း၏ ရန်ပုံငွေအရင်းအမြစ်နှင့် မသက်ဆိုင်သည့် လုပ်ငန်းများ
အားလုံးကိုဖော်ပြရမည်။

လူထုစည်းရုံးရေးပျော်/ဝန်ထမ်း အမည် ဒေါ်ခင်မျိုးမြင့်

ခန့်မှီ ၁၃.၀၂.၂၀၁၆ စက်ဝန်းအား အမှတ်ခြစ်ပါ (V) ။ စက်ဝန်း(၁)
 စက်ဝန်း(၂) စက်ဝန်း(၃) စက်ဝန်း(၄)

ပြည်နယ်/တိုင်း ဗဟိုဒေသ ပြည်နယ်/တိုင်း ဗဟိုဒေသ ကျေးရွာအုပ်စု တက်၊ခ ကျေးရွာ တက်၊ခ

က. အခက်အခဲအတားအဆီးများအားလေးရပ်ခြင်း - ယခုလက်ရှိအခြေအနေတွင်ဤကျေးရွာခွဲခြားတိုးတက်ရေးအတွက်
အဓိကအခက်အခဲအတားအဆီးများသည် မည်သည်များဖြစ်ပါသနည်း(အမျိုးသား/သမီး အနည်းဆုံးအခက်အခဲ ၅ ခုဖော်ပြပါ)

အမျိုးသား အဖွဲ့မှတင်ပြသောအခက်အခဲအတားအဆီးများ	အမျိုးသမီး အဖွဲ့မှတင်ပြသောအခက်အခဲအတားအဆီးများ
၁ ကလေးကောင် အခွင့်အလမ်းနည်း	၁ မိခင် အခက်အခဲ
၂ လမ်းပန်းဆက်သွယ်ရေး အခက်အခဲ	၂ စေတနာ့စရိတ် အခက်အခဲ
၃ မြေရင်းနှီးမြှုပ်နှံရေး အခက်အခဲ	၃ လမ်းပန်းဆက်သွယ်ရေးအခက်အခဲ
၄ စေတနာ့စရိတ် အခက်အခဲ	၄ ကျွမ်းကျင်မှု အခက်အခဲ
၅ ယာယီအလုပ် အခက်အခဲ	၅ ကလေးကောင် အခွင့်အလမ်းနည်း

ခ. ပျော်မွန်းခြင်း- နောင်လာမည့် (၅)နှစ် အတွင်း ကျေးရွာခွဲခြားရေး ပျော်မွန်းလျာထားချက်များအား တင်ပြပါ။

အမျိုးသားအဖွဲ့မှတင်ပြသောပျော်မွန်းချက်များ	အမျိုးသမီးအဖွဲ့မှတင်ပြသောပျော်မွန်းချက်များ
၁ ကလေးကောင် အခွင့်အလမ်း ဖွားမြင် နိုင်ရေးအတွက်	၁ ကျွမ်းကျင်မှု ဖွံ့ဖြိုးရေး - ဖြစ်
၂ ကမ္ဘာ့ဂုဏ်ထူးဆောင်	၂ စေတနာ့စရိတ် လုံလုံအောင် စေတနာ့စရိတ် ဖြစ်
၃ မိခင်ကျန်းမာရေးကုသမှု ဖွံ့ဖြိုးရေး	၃ ကမ္ဘာ့ဂုဏ်ထူးဆောင် ဖြစ်
၄ မြေရင်းနှီးမြှုပ်နှံရေး ဖွံ့ဖြိုးရေး	၄ ကျွမ်းကျင်မှု ဖွံ့ဖြိုးရေး
၅ စေတနာ့စရိတ် ဖွံ့ဖြိုးရေး	၅ ကလေးကောင် အခွင့်အလမ်း ဖွံ့ဖြိုးရေး

ဂ. ဤကျေးရွာ၏ လာမည့်(၄)နှစ်အတွက် ဦးစားပေး ဖွံ့ဖြိုးတိုးတက်မှု လုပ်ငန်း အစီအစဉ်များအားဖော်ပြပါ။
(လူထုဝဟ်ပြုစီမံကိန်း ရန်ပုံငွေအတွက် အဆိုပြုသော အစီအစဉ်များကိုဦးစားပေး အဆင့်အလိုက်ဖော်ပြပြီး ကျန်လူထုဝဟ်ပြု စီမံကိန်း
ရန်ပုံငွေအရင်းအမြစ်နှင့် မသက်ဆိုင်သည့်အစီအစဉ်များလည်းဖော်ပြရန်ဖြစ်သည်)

ကျေးရွာအတွက်ဦးစားပေးဖွံ့ဖြိုး တိုးတက်မှု လုပ်ငန်းစဉ်များ	အဆိုပြုသူ (အမျိုးသားများ/ အမျိုးသမီးများ/ အမျိုးသား+အမျိုးသမီး)	လူထုဝဟ်ပြုစီမံကိန်းအတွက်အဆိုပြု သည့် (ဦးစားပေးအဆင့် အလိုက် ဖော်ပြပါ)	ခန့်မှန်း ကုန်ကျ စရိတ်	အကျိုးခံစား ခွင့်ရှိသူခန့် မှန်းခြေ အရေ အတွက်
၁ မြေရင်းနှီးမြှုပ်နှံရေး ဖွံ့ဖြိုးရေး	(ကျား+မ)	(၁)	၁၅၀၀၀	၅၀
၂ ကျွမ်းကျင်မှု ဖွံ့ဖြိုးရေး	(ကျား+မ)	(၂)		
၃ စေတနာ့စရိတ် ဖွံ့ဖြိုးရေး	(ကျား+မ)	(၃)		



လူထုဖော်ပြစီမံကိန်း

၄	ဟောခင်းအသစ်ဖွဲ့စည်းမှုအဖွဲ့ (ကျား+မ)	(၄)	၁၇၄၀၆
၅			၆
၆			

ဥက္ကဋ္ဌ၊ ကျေးရွာစီမံကိန်းအထောက်အကူပြုကော်မီတီမှအတည်ပြုသည်။

အမည် ဦးကြည်ဝင်း လက်မှတ် [Signature] ရက်စွဲ ၁၃.၃.၂၀၁၆

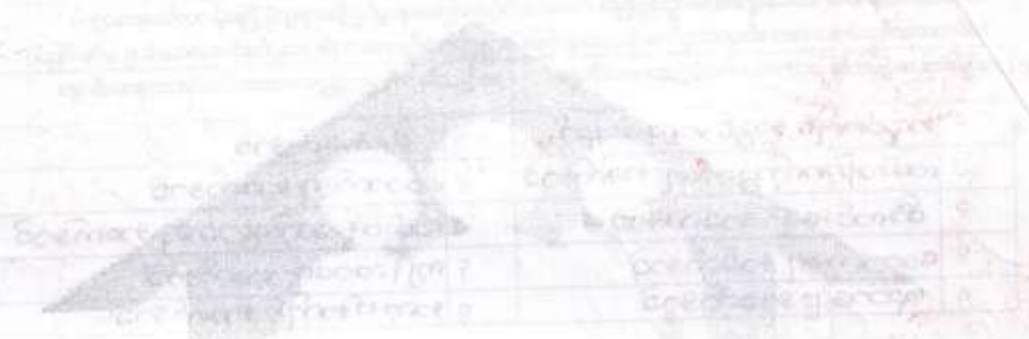

အမှတ်	နာမည်	အသက်	အခြား
၁	ဦးကြည်ဝင်း	၄၅	ဥက္ကဋ္ဌ
၂	ဒေါ်အောင်ဆန်းစုကြည်	၄၀	အဖွဲ့ဝင်
၃	ဦးကျော်စွာ	၄၈	အဖွဲ့ဝင်
၄	ဒေါ်အောင်ဆန်းစုကြည်	၄၀	အဖွဲ့ဝင်
၅	ဦးကျော်စွာ	၄၈	အဖွဲ့ဝင်
၆	ဒေါ်အောင်ဆန်းစုကြည်	၄၀	အဖွဲ့ဝင်
၇	ဦးကျော်စွာ	၄၈	အဖွဲ့ဝင်
၈	ဒေါ်အောင်ဆန်းစုကြည်	၄၀	အဖွဲ့ဝင်
၉	ဦးကျော်စွာ	၄၈	အဖွဲ့ဝင်
၁၀	ဒေါ်အောင်ဆန်းစုကြည်	၄၀	အဖွဲ့ဝင်



လူထုပေးကြိုပေးကိန်း
 ပုံစံ ၀-၄ တေးရွာဆိုင်ရာပုံစံကိန်းလုပ်ငန်းခွဲစွဲရွေးချယ်ခြင်းပုံစံ

လမ်းညွှန်ရွာများ ၊ တေးရွာဆိုင်ရာပုံစံကိန်းများဆွဲသည့်အခါအစေ့အဝတ်တွင် ဤပုံစံအားလူထုပေးကိန်းများ / လက်ထောက်နည်းပညာများကို၏ အကူအညီဖြင့်ပြင်ဆင်မှု ပြုနိုင်ရမည်။
 တိုင်းအားပြည်နယ်အစိုးရအဖွဲ့ဝင်များ၊ တေးရွာဆိုင်ရာပုံစံကိန်းရွေးချယ်ရေးကော်မရှင်များက ဆက်လက်ဆောင်ရွက်ရမည်။ CE မှ အချက်အလက်များကို MIS သို့ ထည့်သွင်းရမည်။
 တေးရွာဆိုင်ရာပုံစံကိန်း/ဝန်ထမ်းအမည် မှတ်တမ်းပုံစံ

ခရိုင် _____ ဘီ. နံ. ဂ. နံ. _____
 ပြည်နယ်/တိုင်း _____ ပြို့နယ် _____
 တေးရွာအုပ်စု _____ တိုက်အတွက် _____
 မြေပုံအမျိုးအမည် _____

တေးရွာအမည်	စတင်ရွက်မည် လုပ်ငန်းများ	အပိုင်းအတာ	ခန့်မှန်း တိုက်ကိုင်အတိုး စိစစ်ခွင့်ရှိသူများ	အဆိုပြုပေးသူ	ခန့်မှန်းကုန်ကျစရိတ်				
					စိစစ်ခွင့် ထည့်သွင်းမှု	တေးရွာမှ ထည့်သွင်းမှု	အခြားထည့်သွင်းမှု (ခေါ်ယူပါ)	စုစုပေါင်း ထည့်သွင်းမှု အမည်/အဖွဲ့	စုစုပေါင်း
တောင်မကျေးရွာ	စတင် ၅ ဦး စေ့စိုက်ရေး အဖွဲ့အစည်းခြင်း	၃၃၉၇၅၀၀	၁၅၄၀၀ ဦး	<input type="checkbox"/> တေး <input type="checkbox"/> မ <input type="checkbox"/> တေး+မ	၁၆၅၂၁၆၆				၁၆၅၂၁၆၆
မုန်တိုင်းကျေးရွာ	စတင် ၅ ဦး စေ့စိုက်ရေး အဖွဲ့အစည်းခြင်း	၁၅၂၀၀၀	၁၀၄၀၀ ဦး	<input type="checkbox"/> တေး <input type="checkbox"/> မ <input type="checkbox"/> တေး+မ	၅၈၁၆၆				
ရတနာကျေးရွာ	စတင် ၅ ဦး စေ့စိုက်ရေး အဖွဲ့အစည်းခြင်း	၃၂၀၀၀၀	၂၂၃၀၀ ဦး	<input type="checkbox"/> တေး <input type="checkbox"/> မ <input type="checkbox"/> တေး+မ	၄၀၁၆၆				
အောင်လှကျေးရွာ	စတင် ၅ ဦး စေ့စိုက်ရေး အဖွဲ့အစည်းခြင်း	၆၅၂၀၀၀	၃၀၂၀၀ ဦး	<input type="checkbox"/> တေး <input type="checkbox"/> မ <input type="checkbox"/> တေး+မ	၅၀၁၆၆				
အောင်လှကျေးရွာ	စတင် ၅ ဦး စေ့စိုက်ရေး အဖွဲ့အစည်းခြင်း	၂၀၂၀၀၀	၅၃၆၆၆ ဦး	<input type="checkbox"/> တေး <input type="checkbox"/> မ <input type="checkbox"/> တေး+မ	၆၄၁၆၆				

စာမျက်နှာ ၁/၁ တေးရွာဆိုင်ရာ ပုံစံ/ထောက်တော်ပုံစံ ၀၃၅၆

အမည် _____ ဦး _____

လက်မှတ် _____

ရက်စွဲ ၁၇.၃.၂၀၁၆

ရက်စွဲ: ၂၀၂၃ ခု၊ ဇူလိုင်လ ၁၅ ရက်

အဖွဲ့အစည်း: မြန်မာ့အလင်းတိုင်းရင်းစစ်တပ်

အဖွဲ့အစည်း

စဉ်	အမည်	ကျား (✓)	မ (✓)	အိမ်ထောင်ရေး အခြေအနေ (✓)	အခြား	မှတ်ချက်
၀၅၀	ဦးအောင်	✓		✓	မ	အ
၀၅၀၁	ဦးအောင်	✓		✓	မ	အ
၀၅၀၂	ဦးအောင်	✓		✓	မ	အ
၀၅၀၃	ဦးအောင်	✓		✓	မ	အ
၀၅၀၄	ဦးအောင်	✓		✓	မ	အ
၀၅၀၅	ဦးအောင်	✓		✓	မ	အ
၀၅၀၆	ဦးအောင်	✓		✓	မ	အ
၀၅၀၇	ဦးအောင်	✓		✓	မ	အ
၀၅၀၈	ဦးအောင်	✓		✓	မ	အ
၀၅၀၉	ဦးအောင်	✓		✓	မ	အ
၀၅၁၀	ဦးအောင်	✓		✓	မ	အ
၀၅၁၁	ဦးအောင်	✓		✓	မ	အ
၀၅၁၂	ဦးအောင်	✓		✓	မ	အ
၀၅၁၃	ဦးအောင်	✓		✓	မ	အ
၀၅၁၄	ဦးအောင်	✓		✓	မ	အ
၀၅၁၅	ဦးအောင်	✓		✓	မ	အ
၀၅၁၆	ဦးအောင်	✓		✓	မ	အ
၀၅၁၇	ဦးအောင်	✓		✓	မ	အ
၀၅၁၈	ဦးအောင်	✓		✓	မ	အ
၀၅၁၉	ဦးအောင်	✓		✓	မ	အ
၀၅၂၀	ဦးအောင်	✓		✓	မ	အ



လူထုပတ်ပြုပံ့ပိုးမှု

ပုံစံ - ၈-၁၂ - အစဉ်အလာပေးပတ်ရောက်သွားမှုများ (FORM PC 12)

လမ်းညွှန်၊ မိတ်ဆက်၊ အစဉ်အလာပေးပတ်ရောက်သွားမှု အသုံးပြုရန် လူထုပတ်ပြုမှုများသာ ကျားလျှင် တိုင်ကြားမှု ပုံစံ ၂ မိတ်ဆက်ပေးပို့ရမည်။ အစဉ်အလာပေးပတ်ရောက်သွားမှုများကို ပြန်လည်စစ်ဆေးရန်

စည်းရုံးရေးမှူးအမည် ဒေါ်အိမ်မိုး မိတ်ဆက်ပေးပို့သူ၏ နာမည် မိတ်ဆက်ပေးပို့သူ

ရက်စွဲ ၁၅.၃.၂၀၁၆ စာရွက်အမှတ် ၂၀၁၆

ပြည်နယ်/တိုင်းဒေသကြီး ဗဟိုဒေသ မြို့နယ် လှိုင် ရပ်ကွက် ၁၀

စတင်ပေးပို့ စတင်ပေးပို့ (၂) စတင်ပေးပို့ (၃) စတင်ပေးပို့ (၄) စတင်ပေးပို့ (၅)

အစဉ်အလာပေးပို့သူ	အမည်	ကျား (M)	မ (F)	အိမ်ထောင်စုအဖွဲ့ (H)	ရပ်ကွက်	လက်မှတ်
၁၀၆	ဦးအောင်စွယ်	✓			၁၀	<i>[Signature]</i>
၁၀၇	မိန်းမိုး		✓		၁၀	<i>[Signature]</i>
၁၀၈	တင်တင်		✓		၁၀	<i>[Signature]</i>
၁၀၉	စုစု		✓		၁၀	<i>[Signature]</i>
၁၁၀	ဦးစွန်းစွန်း		✓		၁၀	<i>[Signature]</i>
၁၁၁	မိုးစိန်စိန်		✓		၁၀	<i>[Signature]</i>
၁၁၂	မိတ်ဆက်		✓		၁၀	<i>[Signature]</i>
၁၁၃	မိတ်ဆက်		✓		၁၀	<i>[Signature]</i>
၁၁၄	မိတ်ဆက်		✓		၁၀	<i>[Signature]</i>
၁၁၅	မိတ်ဆက်		✓		၁၀	<i>[Signature]</i>
၁၁၆	မိတ်ဆက်		✓		၁၀	<i>[Signature]</i>
၁၁၇	မိတ်ဆက်		✓		၁၀	<i>[Signature]</i>
၁၁၈	မိတ်ဆက်		✓		၁၀	<i>[Signature]</i>
၁၁၉	မိတ်ဆက်		✓		၁၀	<i>[Signature]</i>
၁၂၀	မိတ်ဆက်		✓		၁၀	<i>[Signature]</i>
စုစုပေါင်း		၂၂	၂၂			

(၁) အိမ်ထောင်စုအဖွဲ့အစည်းများ၊ အမျိုးသား/အမျိုးသမီး အိမ်ထောင်စု အဖွဲ့အစည်းများကို တိုက်ရိုက်စစ်ဆေးရမည်။



လူထုထုတ်ပြန်ပုံစံနံပါတ်: -

ပုံစံ - ၀-၁၂ - အစဉ်အလာထောက်ရောက်စာရွက်စာတမ်း (FORM PC 12)

လမ်းညွှန်၊ မိမိတို့၏ အစဉ်အလာထောက်ရောက်စာရွက်စာတမ်း အသုံးပြုရန် လူထုထုတ်ပြန်ပုံစံနံပါတ် ၂ နှင့် ဆက်သွယ်ရန် ပုံစံ ၂ မိမိတို့၏ အစဉ်အလာထောက်ရောက်စာရွက်စာတမ်း အစဉ်အလာထောက်ရောက်စာရွက်စာတမ်း အစဉ်အလာထောက်ရောက်စာရွက်စာတမ်း

စာရွက်စာတမ်းအမျိုးအမည်: ဒေါ်ခင်မိုးဖြူ မိမိတို့၏ အစဉ်အလာထောက်ရောက်စာရွက်စာတမ်း

ရက်စွဲ: ၂၂.၃.၂၀၁၆ မိမိတို့၏ အစဉ်အလာထောက်ရောက်စာရွက်စာတမ်း

ပြည်နယ်/တိုင်းဒေသကြီး: အရှေ့အလယ် မိမိတို့၏ အစဉ်အလာထောက်ရောက်စာရွက်စာတမ်း

မြို့နယ်: ပုသိမ် မိမိတို့၏ အစဉ်အလာထောက်ရောက်စာရွက်စာတမ်း

အစဉ်အလာထောက်ရောက်စာရွက်စာတမ်း အစဉ်အလာထောက်ရောက်စာရွက်စာတမ်း

အစဉ်အလာထောက်ရောက်စာရွက်စာတမ်း	အမျိုးအမည်	အရက် (N)	အမည် (N)	အစဉ်အလာထောက်ရောက်စာရွက်စာတမ်း (N)	ရက်စွဲ	လက်မှတ်
၀၁	အမည်					
၀၂	အမည်					
၀၃	အမည်					
၀၄	အမည်					
၀၅	အမည်					
၀၆	အမည်					
၀၇	အမည်					
၀၈	အမည်					
၀၉	အမည်					
၁၀	အမည်					
၁၁	အမည်					
၁၂	အမည်					
၁၃	အမည်					
၁၄	အမည်					
၁၅	အမည်					
၁၆	အမည်					
၁၇	အမည်					
၁၈	အမည်					
၁၉	အမည်					
၂၀	အမည်					

(၁) အစဉ်အလာထောက်ရောက်စာရွက်စာတမ်း အမျိုးအမည်/အမျိုးအမည်/အစဉ်အလာထောက်ရောက်စာရွက်စာတမ်း ထပ်မံရက်စွဲ/တိုင်းဒေသကြီး/ပြည်နယ်/တိုင်းဒေသကြီး



လူထုဝယ်ကြမ်းတမ်း

ပုံစံ - ၀-၂ - အစဉ်အလာတော်စုရောက်သူများ (FORM PC 12)

လက်ညွှန်း စီမံကိန်း အစဉ်အလာတော်စုရောက်သူ အသုံးပြုရန် လူထုဝယ်ကြမ်းတမ်းရယူရာ တွေ့ရသည့် ကြွင်းဆင်းပစ္စည်းများကို စီမံကိန်းတော်ဝန်အချိန်ဇယားပါ အစဉ်အလာတော်စုရောက်သူများအတွက် ပြည့်စုံစွာ ရောင်းချပေးခြင်း

စီမံကိန်းတော်စုအမျိုးအမည်: ၅. ၃. ၂၀၁၆ စီမံကိန်းတော်စုအမျိုးအမည်: မြို့နယ် အစဉ်အလာတော်စု

ရက်စွဲ: ၅. ၃. ၂၀၁၆ မြို့နယ်/ တိုင်းဒေသကြီး: အရှေ့တောင်

ပြည်နယ်/ တိုင်းဒေသကြီး: အရှေ့တောင် မြို့နယ်: အရှေ့တောင်

ဝယ်ယူရန် နေရာ: မြို့နယ် အစဉ်အလာတော်စု

ဝယ်ယူရန် နေရာ: မြို့နယ် အစဉ်အလာတော်စု

စဉ်	အမည်	အရွယ် (၂)	ပ	အိမ်ထောင်စု (၂)	လူဦးရေ	လက်မှတ်
၀၁	မောင်စိုး	၂၅	၂	၂	၂	မောင်စိုး
၀၂	မောင်စိုး	၂၅	၂	၂	၂	မောင်စိုး
၀၃	မောင်စိုး	၂၅	၂	၂	၂	မောင်စိုး
၀၄	မောင်စိုး	၂၅	၂	၂	၂	မောင်စိုး
၀၅	မောင်စိုး	၂၅	၂	၂	၂	မောင်စိုး
၀၆	မောင်စိုး	၂၅	၂	၂	၂	မောင်စိုး
၀၇	မောင်စိုး	၂၅	၂	၂	၂	မောင်စိုး
၀၈	မောင်စိုး	၂၅	၂	၂	၂	မောင်စိုး
၀၉	မောင်စိုး	၂၅	၂	၂	၂	မောင်စိုး
၁၀	မောင်စိုး	၂၅	၂	၂	၂	မောင်စိုး
၁၁	မောင်စိုး	၂၅	၂	၂	၂	မောင်စိုး
၁၂	မောင်စိုး	၂၅	၂	၂	၂	မောင်စိုး
၁၃	မောင်စိုး	၂၅	၂	၂	၂	မောင်စိုး
၁၄	မောင်စိုး	၂၅	၂	၂	၂	မောင်စိုး
၁၅	မောင်စိုး	၂၅	၂	၂	၂	မောင်စိုး
၁၆	မောင်စိုး	၂၅	၂	၂	၂	မောင်စိုး
၁၇	မောင်စိုး	၂၅	၂	၂	၂	မောင်စိုး
၁၈	မောင်စိုး	၂၅	၂	၂	၂	မောင်စိုး
၁၉	မောင်စိုး	၂၅	၂	၂	၂	မောင်စိုး
၂၀	မောင်စိုး	၂၅	၂	၂	၂	မောင်စိုး

(၁) အိမ်ထောင်စုစီစဉ်ရန်အတွက် အချို့သော/အချို့သော အိမ်ထောင်စု တစ်ခုကို ကိုယ်စားပြုရမည်ဟု ဆိုရပါမည်။



လူထုပရိသတ်များ

ပုံစံ - ၀-၁၂ - အစဉ်အဆက်စာတမ်းစာရွက်စာတမ်း (FORM PC 12)

လမ်းညွှန်၊ စီမံကိန်း၊ အစဉ်အဆက်စာတမ်းစာရွက်စာတမ်း အသုံးပြုရန်၊ လူထုပရိသတ်များအတွက် အစဉ်အဆက်စာတမ်းစာရွက်စာတမ်း ပုံစံ ၂ စီမံကိန်းစီမံကိန်းအမျိုးအမည်၊ အစဉ်အဆက်စာတမ်းစာရွက်စာတမ်း

၁။ အစဉ်အဆက်စာတမ်းစာရွက်စာတမ်းအမျိုးအမည် မျိုးဆီမျိုးခြင်

၂။ စီမံကိန်းစာရွက်စာတမ်းအမျိုးအမည် ၁၂.၂.၂၀၁၆

၃။ စီမံကိန်းစာရွက်စာတမ်းအမျိုးအမည် မြန်မာ့/ တိုင်းဒေသကြီး/ ဗဟို

၄။ စီမံကိန်းစာရွက်စာတမ်းအမျိုးအမည် မြန်မာ့

၅။ စီမံကိန်းစာရွက်စာတမ်းအမျိုးအမည် မြန်မာ့

၆။ စီမံကိန်းစာရွက်စာတမ်းအမျိုးအမည် မြန်မာ့

၇။ စီမံကိန်းစာရွက်စာတမ်းအမျိုးအမည် မြန်မာ့

၈။ စီမံကိန်းစာရွက်စာတမ်းအမျိုးအမည် မြန်မာ့

၉။ စီမံကိန်းစာရွက်စာတမ်းအမျိုးအမည် မြန်မာ့

၁၀။ စီမံကိန်းစာရွက်စာတမ်းအမျိုးအမည် မြန်မာ့

စဉ်	အမည်	အမျိုးအမည် (၂)	အမျိုးအမည် (၃)	အမျိုးအမည် (၄)	အမျိုးအမည် (၅)	အမျိုးအမည် (၆)	အမျိုးအမည် (၇)	အမျိုးအမည် (၈)	အမျိုးအမည် (၉)	အမျိုးအမည် (၁၀)
၁	ဦးကျော်စွာ	✓	✓	✓	✓	✓	✓	✓	✓	✓
၂	ဦးကျော်စွာ	✓	✓	✓	✓	✓	✓	✓	✓	✓
၃	ဦးကျော်စွာ	✓	✓	✓	✓	✓	✓	✓	✓	✓
၄	ဦးကျော်စွာ	✓	✓	✓	✓	✓	✓	✓	✓	✓
၅	ဦးကျော်စွာ	✓	✓	✓	✓	✓	✓	✓	✓	✓
၆	ဦးကျော်စွာ	✓	✓	✓	✓	✓	✓	✓	✓	✓
၇	ဦးကျော်စွာ	✓	✓	✓	✓	✓	✓	✓	✓	✓
၈	ဦးကျော်စွာ	✓	✓	✓	✓	✓	✓	✓	✓	✓
၉	ဦးကျော်စွာ	✓	✓	✓	✓	✓	✓	✓	✓	✓
၁၀	ဦးကျော်စွာ	✓	✓	✓	✓	✓	✓	✓	✓	✓

(၁) အစဉ်အဆက်စာတမ်းစာရွက်စာတမ်းအမျိုးအမည်၊ အမျိုးအမည်၊ အမျိုးအမည်၊ အစဉ်အဆက်စာတမ်းစာရွက်စာတမ်း ထပ်မံစာရွက်စာတမ်းအမျိုးအမည်အရပ်ရပ် အတည်ပြုပါ။



လူထုပေါက်ပြဲစံနိမိတ်

နံ - ၈-၀၂ - အစဉ်အလာပေးစာတိုက်စာရင်းစာရွက် (FORM PC 12)

လက်ညွှန်း စီမံကိန်း အစဉ်အလာပေးစာတိုက်စာရင်းစာရွက် အရင်းမြူရန် လူထုပေါက်ပြဲစံနိမိတ် အစဉ်အလာပေးစာတိုက်စာရင်းစာရွက်

၁။ နံပါတ်: ၂၁.၃.၂၀၂၄

၂။ နာမည်: ဦးကျော်စွာ

၃။ နေအိမ်လမ်း: () ဝတ်စုံ (၂) () ဝတ်စုံ (၃) () ဝတ်စုံ (၄)

၄။ နေအိမ်အမှတ်: () ဝတ်စုံ (၂) () ဝတ်စုံ (၃) () ဝတ်စုံ (၄)

စဉ်	အမည်	အမျိုးအမည် (N)	အသက် (N)	အိမ်ထောင်စုအမှတ် (N)	လူထုပေါက်ပြဲစံနိမိတ်	လက်မှတ်
၁	ဦးကျော်စွာ	✓	✓	✓	မပါ	ဦးကျော်စွာ
၂	ဒေါ်အေးအေး	✓	✓	✓	မပါ	ဒေါ်အေးအေး
၃	ဦးကျော်စွာ	✓	✓	✓	မပါ	ဦးကျော်စွာ
၄	ဒေါ်အေးအေး	✓	✓	✓	မပါ	ဒေါ်အေးအေး
၅	ဦးကျော်စွာ	✓	✓	✓	မပါ	ဦးကျော်စွာ
၆	ဒေါ်အေးအေး	✓	✓	✓	မပါ	ဒေါ်အေးအေး
၇	ဦးကျော်စွာ	✓	✓	✓	မပါ	ဦးကျော်စွာ
၈	ဒေါ်အေးအေး	✓	✓	✓	မပါ	ဒေါ်အေးအေး
၉	ဦးကျော်စွာ	✓	✓	✓	မပါ	ဦးကျော်စွာ
၁၀	ဒေါ်အေးအေး	✓	✓	✓	မပါ	ဒေါ်အေးအေး
၁၁	ဦးကျော်စွာ	✓	✓	✓	မပါ	ဦးကျော်စွာ
၁၂	ဒေါ်အေးအေး	✓	✓	✓	မပါ	ဒေါ်အေးအေး
၁၃	ဦးကျော်စွာ	✓	✓	✓	မပါ	ဦးကျော်စွာ
၁၄	ဒေါ်အေးအေး	✓	✓	✓	မပါ	ဒေါ်အေးအေး
၁၅	ဦးကျော်စွာ	✓	✓	✓	မပါ	ဦးကျော်စွာ
၁၆	ဒေါ်အေးအေး	✓	✓	✓	မပါ	ဒေါ်အေးအေး
၁၇	ဦးကျော်စွာ	✓	✓	✓	မပါ	ဦးကျော်စွာ
၁၈	ဒေါ်အေးအေး	✓	✓	✓	မပါ	ဒေါ်အေးအေး
၁၉	ဦးကျော်စွာ	✓	✓	✓	မပါ	ဦးကျော်စွာ
၂၀	ဒေါ်အေးအေး	✓	✓	✓	မပါ	ဒေါ်အေးအေး

(၁) အိမ်ထောင်စုစံနိမိတ်ပေးစာတိုက်စာရင်းစာရွက် အစဉ်အလာပေးစာတိုက်စာရင်းစာရွက် တစ်စောင်ကို တိုက်စာပြုစုပေးရန် အမတ်ကြီး



လူထုဝင်ကြိုစံစိတ်စစ်ချက်

ပုံစံ - ၀-၀၂ - အစဉ်အတော်စစ်ချက်ပုံစံ (FORM PC 12)

လမ်းညွှန်၊ စီမံကိန်း၊ အစဉ်အတော်အားလုံးတွင် အသုံးပြုရန်၊ လူထုဝင်ကြိုစစ်ချက်က တွေ့ရှိရသည့် ကုသဆောင်တွင် ဝင်ရောက်၍ ပုံစံ ၂ စီမံကိန်းစက်ဝန်းအမျိုးအစားမျှ အစဉ်အတော်စစ်ချက်
 သုတေသနစစ်ချက် ပြုလုပ်ရန် အောင်စိုးမြင့်
 ဝင်ကြိုစစ်ချက်အမည် ၅. ၃. ၂၀၁၆ စီမံကိန်းစက်ဝန်းအမျိုးအစား စက်ဝန်း(၂) စက်ဝန်း(၃) စက်ဝန်း(၄)
 ရက်စွဲ ၅. ၃. ၂၀၁၆ မြို့နယ် ညောင်ဦး ဝေးကွာမှု ၁၀ မြို့နယ် တောင်
 ပြည်နယ်/ တိုင်းဒေသကြီး မန္တလေး မြို့နယ် တောင်

အစဉ်အတော်စစ်ချက်စဉ်					ရက်စွဲ	လက်မှတ်
စဉ်	အမည်	အရွယ် (N)	ပုံစံ (N)	အိမ်ထောင်စုအင်အား (N)		
၁၄	အောင်စိုးမြင့်					အောင်စိုးမြင့်
၁၅	အောင်စိုးမြင့်					အောင်စိုးမြင့်
၁၆	အောင်စိုးမြင့်					အောင်စိုးမြင့်
၁၇	အောင်စိုးမြင့်					အောင်စိုးမြင့်
၁၈	အောင်စိုးမြင့်					အောင်စိုးမြင့်
၁၉	အောင်စိုးမြင့်					အောင်စိုးမြင့်
၂၀	အောင်စိုးမြင့်					အောင်စိုးမြင့်
၂၁	အောင်စိုးမြင့်					အောင်စိုးမြင့်
၂၂	အောင်စိုးမြင့်					အောင်စိုးမြင့်
၂၃	အောင်စိုးမြင့်					အောင်စိုးမြင့်
၂၄	အောင်စိုးမြင့်					အောင်စိုးမြင့်
၂၅	အောင်စိုးမြင့်					အောင်စိုးမြင့်
၂၆	အောင်စိုးမြင့်					အောင်စိုးမြင့်
၂၇	အောင်စိုးမြင့်					အောင်စိုးမြင့်
၂၈	အောင်စိုးမြင့်					အောင်စိုးမြင့်
၂၉	အောင်စိုးမြင့်					အောင်စိုးမြင့်
၃၀	အောင်စိုးမြင့်					အောင်စိုးမြင့်

(၁) အိမ်ထောင်စုစစ်ချက်စဉ်၊ အမျိုးသား/အမျိုးသမီး၊ အိမ်ထောင်စု စစ်ချက် စိတ်ဝင်စားသူအား ဝင်ကြိုစစ်ချက် အမည်ပြုပါ။



လူထုတစ်ပြိုင်တစ်ကား

ပုံစံ - ၈-၁-၂ - အစဉ်အလာစာတမ်းရောက်သူများ (FORM PC 12)

လမ်းညွှန်၊ မိတ်ဆက်၊ အစဉ်အလာစာတမ်းရောက် အသုံးပြုရန် လူထုတစ်ပြိုင်တစ်ကား တွေးခွာသို့ တင်ဆက်ရန် ပုံစံ ၂ မိတ်ဆက်ခန်းအမျိုးအစားပါ အစဉ်အလာစာတမ်းရောက် သူများစာရင်းကို ဖြည့်သွင်းရန်

စည်းရုံးရေးမှူးအမည် ဒေါ်ခင်မျိုးဖြူ မိတ်ဆက်ခန်းအမျိုးအစား အခြား တက်ခန်း(၂) တက်ခန်း(၃) တက်ခန်း(၄)

ရက်စွဲ ၁၂.၃.၂၀၁၆ မြို့နယ် ညောင်တုန်း စာရင်းစာရင်းရုံး

ပြည်နယ်/တိုင်းဒေသကြီး မန္တလေး

အစဉ်အလာစာတမ်းစဉ်	အမည်	ကျား (M)	မ (F)	အိမ်ထောင် ထုတ်စား လုပ်(✓/X)	လူမျိုး	လက်မှတ်
၁	ဒေါ်ခင်မောင်	✓	—	—	ဗမာ	
၂	မ.မောင်မျိုး	—	✓	—	ဗမာ	
၃	မ.အောင်မောင်	—	✓	—	ဗမာ	
၄	မ.အောင်အောင်	—	✓	—	ဗမာ	
၅	မ.အောင်အောင်	—	✓	—	ဗမာ	
၆	မ.အောင်အောင်	—	✓	—	ဗမာ	
၇	မ.အောင်အောင်	—	✓	—	ဗမာ	
၈	မ.အောင်အောင်	—	✓	—	ဗမာ	
၉	မ.အောင်အောင်	—	✓	—	ဗမာ	
၁၀	မ.အောင်အောင်	—	✓	—	ဗမာ	
၁၁	မ.အောင်အောင်	—	✓	—	ဗမာ	
၁၂	မ.အောင်အောင်	—	✓	—	ဗမာ	

(၁) အိမ်ထောင်စဉ်စီးခြင်းရန်မလိုပါ။ အမျိုးသား/အမျိုးသမီး အိမ်ထောင်စု တစ်ခုကို တိုက်တာပြုလုပ်သည့်သူမဆို အမှတ်ပြစ်ပါ။



လူထု့ပရိုဂရမ်ဗိမာန်

နံ - ၈-၁၂ - အစဉ်အစားတင်ရောက်သူများ (FORM PC 12)

လမ်းညွှန် ဗိမာန် အစဉ်အစားတင်ရောက်တွင် အချက်ပြုရန် လူထု့ပရိုဂရမ်များက တွေ့ရသည့် ကွင်းတင်းတွင် စစ်ဆေး၍ နံ ၂ ဗိမာန်တင်နိုင်ရေးအချိန်ယာယီ အစဉ်အစားတင်ရောက်သူများအား ဖြည့်စွက်ရန်

စဉ်ဆက်လျက်အမည်	ခေါ်ခင် ဦးမြင့်	ဗိမာန်တင်နိုင်ရေးအစဉ်ဆက်လျက်(N)	<input type="checkbox"/> ဝိမာန်(၁)	<input type="checkbox"/> ဝိမာန်(၂)	<input type="checkbox"/> ဝိမာန်(၃)	<input type="checkbox"/> ဝိမာန်(၄)
ရက်စွဲ	၁၃. ၃. ၂၀၁၄	တေးရက်စွဲ	၁၃. ၃	တေးရက်စွဲ	၁၃. ၃	တေးရက်စွဲ
ဖြည့်နယ်/ တိုင်းဒေသကြီး	မန္တလေး	မြို့နယ်	ပုသိမ်	ကျေးရွာ	တက် ၁	တေးရက်စွဲ

စဉ်	အမည်	တေး (N)	၂ (N)	အစဉ်ဆက်လျက် (N)	လူစွဲ	လက်မှတ်
၁	ခေါ် ဝေဟစိ	<input checked="" type="checkbox"/>	<input checked="" type="checkbox"/>	<input checked="" type="checkbox"/>		
၂	ခေါ် ဝေဟစိ	<input checked="" type="checkbox"/>	<input checked="" type="checkbox"/>	<input checked="" type="checkbox"/>		
၃	ခေါ် ဝေဟစိ	<input checked="" type="checkbox"/>	<input checked="" type="checkbox"/>	<input checked="" type="checkbox"/>		
၄	ခေါ် ဝေဟစိ	<input checked="" type="checkbox"/>	<input checked="" type="checkbox"/>	<input checked="" type="checkbox"/>		
၅	ခေါ် ဝေဟစိ	<input checked="" type="checkbox"/>	<input checked="" type="checkbox"/>	<input checked="" type="checkbox"/>		
၆	ခေါ် ဝေဟစိ	<input checked="" type="checkbox"/>	<input checked="" type="checkbox"/>	<input checked="" type="checkbox"/>		
၇	ခေါ် ဝေဟစိ	<input checked="" type="checkbox"/>	<input checked="" type="checkbox"/>	<input checked="" type="checkbox"/>		
၈	ခေါ် ဝေဟစိ	<input checked="" type="checkbox"/>	<input checked="" type="checkbox"/>	<input checked="" type="checkbox"/>		
၉	ခေါ် ဝေဟစိ	<input checked="" type="checkbox"/>	<input checked="" type="checkbox"/>	<input checked="" type="checkbox"/>		
၁၀	ခေါ် ဝေဟစိ	<input checked="" type="checkbox"/>	<input checked="" type="checkbox"/>	<input checked="" type="checkbox"/>		
၁၁	ခေါ် ဝေဟစိ	<input checked="" type="checkbox"/>	<input checked="" type="checkbox"/>	<input checked="" type="checkbox"/>		
၁၂	ခေါ် ဝေဟစိ	<input checked="" type="checkbox"/>	<input checked="" type="checkbox"/>	<input checked="" type="checkbox"/>		
၁၃	ခေါ် ဝေဟစိ	<input checked="" type="checkbox"/>	<input checked="" type="checkbox"/>	<input checked="" type="checkbox"/>		
၁၄	ခေါ် ဝေဟစိ	<input checked="" type="checkbox"/>	<input checked="" type="checkbox"/>	<input checked="" type="checkbox"/>		
၁၅	ခေါ် ဝေဟစိ	<input checked="" type="checkbox"/>	<input checked="" type="checkbox"/>	<input checked="" type="checkbox"/>		
၁၆	ခေါ် ဝေဟစိ	<input checked="" type="checkbox"/>	<input checked="" type="checkbox"/>	<input checked="" type="checkbox"/>		
၁၇	ခေါ် ဝေဟစိ	<input checked="" type="checkbox"/>	<input checked="" type="checkbox"/>	<input checked="" type="checkbox"/>		
၁၈	ခေါ် ဝေဟစိ	<input checked="" type="checkbox"/>	<input checked="" type="checkbox"/>	<input checked="" type="checkbox"/>		
၁၉	ခေါ် ဝေဟစိ	<input checked="" type="checkbox"/>	<input checked="" type="checkbox"/>	<input checked="" type="checkbox"/>		
၂၀	ခေါ် ဝေဟစိ	<input checked="" type="checkbox"/>	<input checked="" type="checkbox"/>	<input checked="" type="checkbox"/>		

(၁) အစဉ်အစားတင်ရောက်သူများ၏ အချက်ပြုရန်/အချိန်ယာယီ အစဉ်အစားတင်ရောက်သူများကို တွေ့ရသည့် ကွင်းတင်းတွင် အစဉ်အစားတင်ရောက်



လူထုစာမေးမြန်းစာတမ်း

ပုံစံ - ၈-၁၂ - အစဉ်အလာထောက်စာရန်ပုံနှိပ်စာ (FORM PC 12)

လမ်းညွှန် မိမိတို့ အစဉ်အလာထောက်စာရန်ပုံနှိပ်စာ အချက်အလက်များကို ရှိသမျှ အတိုင်းအတာဖြင့် ဖြည့်စွက်ရန် လိုအပ်ပါသည်။

စာတမ်းအမျိုးအမည်	ခေါင်းစဉ်	မိမိတို့ထောက်စာရန်ပုံနှိပ်စာ (✓)	စာတမ်း(၁)	<input type="checkbox"/> စာတမ်း(၂)	<input type="checkbox"/> စာတမ်း(၃)	<input type="checkbox"/> စာတမ်း(၄)
ရက်စွဲ	၁၀.၃.၂၀၁၆	မြို့နယ်	ရတနာ	တောင်	တောင်	တောင်
မြို့နယ်/တိုင်းဒေသကြီး	မွန်ပြည်နယ်	မြို့နယ်	ရတနာ	တောင်	တောင်	တောင်

စဉ်	အမည်	အမျိုးအမည် (၂)	အမျိုးအမည် (၃)	အမျိုးအမည် (၄)	လက်မှတ်
၁	ဒေါ်အောင်	✓			စင်
၂	ဒေါ်အောင်	✓			စင်
၃	ဒေါ်အောင်	✓			စင်
၄	ဒေါ်အောင်	✓			စင်
၅	ဒေါ်အောင်	✓			စင်
၆	ဒေါ်အောင်	✓			စင်
၇	ဒေါ်အောင်	✓			စင်
၈	ဒေါ်အောင်	✓			စင်
၉	ဒေါ်အောင်	✓			စင်
၁၀	ဒေါ်အောင်	✓			စင်
၁၁	ဒေါ်အောင်	✓			စင်
၁၂	ဒေါ်အောင်	✓			စင်
၁၃	ဒေါ်အောင်	✓			စင်
၁၄	ဒေါ်အောင်	✓			စင်
၁၅	ဒေါ်အောင်	✓			စင်
၁၆	ဒေါ်အောင်	✓			စင်
၁၇	ဒေါ်အောင်	✓			စင်
၁၈	ဒေါ်အောင်	✓			စင်
၁၉	ဒေါ်အောင်	✓			စင်
၂၀	ဒေါ်အောင်	✓			စင်
၂၁	ဒေါ်အောင်	✓			စင်
၂၂	ဒေါ်အောင်	✓			စင်
၂၃	ဒေါ်အောင်	✓			စင်
၂၄	ဒေါ်အောင်	✓			စင်
၂၅	ဒေါ်အောင်	✓			စင်
၂၆	ဒေါ်အောင်	✓			စင်
၂၇	ဒေါ်အောင်	✓			စင်
၂၈	ဒေါ်အောင်	✓			စင်
၂၉	ဒေါ်အောင်	✓			စင်
၃၀	ဒေါ်အောင်	✓			စင်
၃၁	ဒေါ်အောင်	✓			စင်
၃၂	ဒေါ်အောင်	✓			စင်
၃၃	ဒေါ်အောင်	✓			စင်
၃၄	ဒေါ်အောင်	✓			စင်
၃၅	ဒေါ်အောင်	✓			စင်
၃၆	ဒေါ်အောင်	✓			စင်
၃၇	ဒေါ်အောင်	✓			စင်
၃၈	ဒေါ်အောင်	✓			စင်
၃၉	ဒေါ်အောင်	✓			စင်
၄၀	ဒေါ်အောင်	✓			စင်
၄၁	ဒေါ်အောင်	✓			စင်
၄၂	ဒေါ်အောင်	✓			စင်
၄၃	ဒေါ်အောင်	✓			စင်
၄၄	ဒေါ်အောင်	✓			စင်
၄၅	ဒေါ်အောင်	✓			စင်
၄၆	ဒေါ်အောင်	✓			စင်
၄၇	ဒေါ်အောင်	✓			စင်
၄၈	ဒေါ်အောင်	✓			စင်
၄၉	ဒေါ်အောင်	✓			စင်
၅၀	ဒေါ်အောင်	✓			စင်

(၁) အိမ်ထောင်စုံစုံစမ်းစစ်ရန်အတွက် အချက်အလက်များကို အတိအကျဖြည့်စွက်ရန် လိုအပ်ပါသည်။



လူထုပတ်ပြစ်စံနှုန်း

ပုံစံ - ၈-၁၂ - အစဉ်အလာထောက်ပံ့ရာဘဏ္ဍာ (FORM PC 12)

လမ်းညွှန်၊ မိတ်ဆွဲ၊ အစဉ်အလာထောက်ပံ့ရာတွင် အသုံးပြုရန် လူထုပတ်ပြစ်မှုအရယူကာ တက္ကသိုလ်မှ တွင်းထဲတွင် မိမိအမျိုးအမည် ပုံစံ ၂ မိတ်ဆွဲတင်ပြရန်အတွက် အစဉ်အလာထောက်ပံ့ရာဘဏ္ဍာ ဘဏ္ဍာရေးဌာနသို့ တွင်းထဲတွင်

စာမျက်နှာ	၁၃	မိတ်ဆွဲတင်ပြရန်အသုံးပြုရန်	မိတ်ဆွဲ(၁)	<input type="checkbox"/>	စာမျက်နှာ(၂)	<input type="checkbox"/>	စာမျက်နှာ(၃)	<input type="checkbox"/>	စာမျက်နှာ(၄)	<input type="checkbox"/>
စာမျက်နှာ	၁၃	မိတ်ဆွဲ(၁)	မိတ်ဆွဲ(၂)	မိတ်ဆွဲ(၃)	မိတ်ဆွဲ(၄)	မိတ်ဆွဲ(၅)	မိတ်ဆွဲ(၆)	မိတ်ဆွဲ(၇)	မိတ်ဆွဲ(၈)	မိတ်ဆွဲ(၉)

စဉ်	အမည်	အမျိုးအမည် (၂)	အမျိုးအမည် (၃)	အမျိုးအမည် (၄)	အမျိုးအမည် (၅)	အမျိုးအမည် (၆)	အမျိုးအမည် (၇)	အမျိုးအမည် (၈)	အမျိုးအမည် (၉)
၁	ဦးစိုးမောင်	✓	✓	✓	✓	✓	✓	✓	✓
၂	ဦးစိုးမောင်	✓	✓	✓	✓	✓	✓	✓	✓
၃	ဦးစိုးမောင်	✓	✓	✓	✓	✓	✓	✓	✓
၄	ဦးစိုးမောင်	✓	✓	✓	✓	✓	✓	✓	✓
၅	ဦးစိုးမောင်	✓	✓	✓	✓	✓	✓	✓	✓
၆	ဦးစိုးမောင်	✓	✓	✓	✓	✓	✓	✓	✓
၇	ဦးစိုးမောင်	✓	✓	✓	✓	✓	✓	✓	✓
၈	ဦးစိုးမောင်	✓	✓	✓	✓	✓	✓	✓	✓
၉	ဦးစိုးမောင်	✓	✓	✓	✓	✓	✓	✓	✓
၁၀	ဦးစိုးမောင်	✓	✓	✓	✓	✓	✓	✓	✓
၁၁	ဦးစိုးမောင်	✓	✓	✓	✓	✓	✓	✓	✓
၁၂	ဦးစိုးမောင်	✓	✓	✓	✓	✓	✓	✓	✓
၁၃	ဦးစိုးမောင်	✓	✓	✓	✓	✓	✓	✓	✓

(၁) အမိန့်ထုတ်ပြန်ရန်အတွက် အချိုးအစား၊ အချိုးအစား၊ အမိန့်ထုတ်ပြန်ရာတွင် ထပ်မံတို့ တုံ့ပြန်ရန်အတွက် အချက်ပြရန်။



လူထုဝေပံ့ပြန်ပေးရေး

ပုံစံ - ၀-၀၂ - အစဉ်အဆက်တစ်ရက်စီ (FORM PC 12)

လမ်းညွှန် မိမိတို့၏ အစဉ်အဆက်အားလုံးတွင် အချိန်ပြုရန် လူထုဝေပံ့မှုများကား တွေ့ရသည့်အခါတွင် စစ်ဆေး၍ ပုံစံ ၂ မိမိတို့၏တစ်နေ့စီ၏အချိန်အား အစဉ်အဆက်တစ်ရက်စီ ဘုရားတော်တို့၏ နေရာတွင် ပြန်ပေးရန်

စစ်ဆေးရေးအဖွဲ့အမည်: ဒေါ်ခင်မာမာ & မောင်

ရက်စွဲ: ၁၃.၃.၂၀၁၆

မိမိတို့၏အစဉ်အဆက်အဖွဲ့အမည်: မြ.နယ် ရွှေဘိုမြို့နယ်

စစ်ဆေးရေးအဖွဲ့အမည်: ဒေါ်ခင်မာမာ

စစ်ဆေးရေးအဖွဲ့အမည်: ဒေါ်ခင်မာမာ

စဉ်	အမည်	အမျိုးအမည် (N)	အသက် (N)	အိမ်ထောင်ဖွဲ့စည်းမှု (N)	လူနာ	လက်မှတ်
၁	ဒေါ်ခင်မာမာ	~	~	~		၁၃/၃
၂	ဒေါ်ခင်မာမာ	~	~	~		၁၃/၃
၃	ဒေါ်ခင်မာမာ	~	~	~		၁၃/၃
၄	ဒေါ်ခင်မာမာ	~	~	~		၁၃/၃
၅	ဒေါ်ခင်မာမာ	~	~	~		၁၃/၃
၆	ဒေါ်ခင်မာမာ	~	~	~		၁၃/၃
၇	ဒေါ်ခင်မာမာ	~	~	~		၁၃/၃
၈	ဒေါ်ခင်မာမာ	~	~	~		၁၃/၃
၉	ဒေါ်ခင်မာမာ	~	~	~		၁၃/၃
၁၀	ဒေါ်ခင်မာမာ	~	~	~		၁၃/၃
၁၁	ဒေါ်ခင်မာမာ	~	~	~		၁၃/၃
၁၂	ဒေါ်ခင်မာမာ	~	~	~		၁၃/၃
၁၃	ဒေါ်ခင်မာမာ	~	~	~		၁၃/၃

(၁) အိမ်ထောင်ဖွဲ့စည်းခြင်းမရှိသူများ အချိန်အား/အချိန်အား အိမ်ထောင်ဖွဲ့စည်းရန် တစ်ရက်စီ တွင် ပြန်ပေးရန်



လူထုဝန်ထမ်းချိမ်းညှိရေး

ပုံစံ - ၀-၀၂ - အစဉ်အလာထောက်ပံ့ရေးပုံစံ (FORM PC 12)

လက်ရှိ နယ်စပ် အစဉ်အလာထောက်ပံ့ရေး အဖွဲ့ချုပ်မှ လူထုဝန်ထမ်းချိမ်းညှိရေး ကော်မရှင်တို့ တွင်ဆောင်ရွက် စစ်ဆေးပြီး ပုံစံ ၂ ဖြစ်ပေါ်ထွက်ပေါ်လာပါ အစဉ်အလာထောက်ပံ့ရေး ဘဏ္ဍာရေးဝန်ထမ်း ချိမ်းညှိရေး

စစ်ဆေးရေးအဖွဲ့	ဒေါ်ခင်စုစု	နယ်စပ်အစဉ်အလာထောက်ပံ့ရေး	အစဉ်အလာထောက်ပံ့ရေး
ရက်စွဲ	၂၀၂၂ ခု ဇူလိုင်လ ၂၀ ရက်	အစဉ်အလာထောက်ပံ့ရေး	အစဉ်အလာထောက်ပံ့ရေး
အစဉ်အလာထောက်ပံ့ရေး	အစဉ်အလာထောက်ပံ့ရေး	အစဉ်အလာထောက်ပံ့ရေး	အစဉ်အလာထောက်ပံ့ရေး

စဉ်	အမည်	အဖွဲ့	အသက်	အခြား	အခြား	အခြား	အခြား
၁	ဒေါ်ခင်စုစု	✓	✓	✓	✓	✓	✓
၂	ဒေါ်ခင်စုစု	✓	✓	✓	✓	✓	✓
၃	ဒေါ်ခင်စုစု	✓	✓	✓	✓	✓	✓
၄	ဒေါ်ခင်စုစု	✓	✓	✓	✓	✓	✓
၅	ဒေါ်ခင်စုစု	✓	✓	✓	✓	✓	✓
၆	ဒေါ်ခင်စုစု	✓	✓	✓	✓	✓	✓
၇	ဒေါ်ခင်စုစု	✓	✓	✓	✓	✓	✓
၈	ဒေါ်ခင်စုစု	✓	✓	✓	✓	✓	✓
၉	ဒေါ်ခင်စုစု	✓	✓	✓	✓	✓	✓
၁၀	ဒေါ်ခင်စုစု	✓	✓	✓	✓	✓	✓
၁၁	ဒေါ်ခင်စုစု	✓	✓	✓	✓	✓	✓
၁၂	ဒေါ်ခင်စုစု	✓	✓	✓	✓	✓	✓

(၁) အစဉ်အလာထောက်ပံ့ရေး ဘဏ္ဍာရေးဝန်ထမ်း ချိမ်းညှိရေး အဖွဲ့ချုပ်မှ လူထုဝန်ထမ်းချိမ်းညှိရေး ကော်မရှင်တို့ တွင်ဆောင်ရွက် စစ်ဆေးပြီး ပုံစံ ၂ ဖြစ်ပေါ်ထွက်ပေါ်လာပါ အစဉ်အလာထောက်ပံ့ရေး ဘဏ္ဍာရေးဝန်ထမ်း ချိမ်းညှိရေး



လူထုပတ်ပြန်စာတမ်း

ပုံစံ - ၀-၁၂ - အစဉ်အလာပေးတတ်ရေးရာပုံစံ (FOIRM PC 12)

လက်ညွှန်း၊ မိတ်တိုး၊ အစဉ်အလာပေးတာရုံးတွင် အချက်ပြရန်၊ လူထုပတ်ပြန်ရေးရာက တွေ့ရှိရသည့် အစဉ်အလာပေးတတ်ရေးရာပုံစံ ၂ မိတ်တိုးပေးရန်အတွက် အစဉ်အလာပေးတတ်ရေးရာပုံစံ ဥပဒေအရ လိုက်နာရမည့် အစဉ်အလာပေးတတ်ရေးရာပုံစံ

စဉ်စစ်ဆေးရေးအဖွဲ့အစည်း	၁၅.၃.၂၀၁၆	မိတ်တိုးပေးတတ်ရေးရာပုံစံ(၂)	မိတ်တိုး(၁)	မိတ်တိုး(၂)	မိတ်တိုး(၃)	မိတ်တိုး(၄)
ရက်စွဲ	၁၅.၃.၂၀၁၆	မိတ်တိုးပေးတတ်ရေးရာပုံစံ(၂)	မိတ်တိုး(၁)	မိတ်တိုး(၂)	မိတ်တိုး(၃)	မိတ်တိုး(၄)
ပြည်နယ်/တိုင်းဒေသကြီး	မန္တလေး	မြို့နယ်	ကျေးရွာအုပ်စု	၀၃၆	ကျေးရွာ	၀၃၆

စဉ်	အမည်	ထွက် (✓)	မ (✓)	အိမ်ထောင်မှတ်ပုံတင်ရက်စွဲ (✓)	လူစိစစ်	လက်မှတ်
၁	အောင်ကျော်စွာ	✓	✓	✓	မရှိ	မရှိ
၂	အောင်ကျော်စွာ	✓	✓	✓	မရှိ	မရှိ
၃	အောင်ကျော်စွာ	✓	✓	✓	မရှိ	မရှိ
၄	အောင်ကျော်စွာ	✓	✓	✓	မရှိ	မရှိ
၅	အောင်ကျော်စွာ	✓	✓	✓	မရှိ	မရှိ
၆	အောင်ကျော်စွာ	✓	✓	✓	မရှိ	မရှိ
၇	အောင်ကျော်စွာ	✓	✓	✓	မရှိ	မရှိ
၈	အောင်ကျော်စွာ	✓	✓	✓	မရှိ	မရှိ
၉	အောင်ကျော်စွာ	✓	✓	✓	မရှိ	မရှိ
၁၀	အောင်ကျော်စွာ	✓	✓	✓	မရှိ	မရှိ
၁၁	အောင်ကျော်စွာ	✓	✓	✓	မရှိ	မရှိ
၁၂	အောင်ကျော်စွာ	✓	✓	✓	မရှိ	မရှိ
၁၃	အောင်ကျော်စွာ	✓	✓	✓	မရှိ	မရှိ
၁၄	အောင်ကျော်စွာ	✓	✓	✓	မရှိ	မရှိ
၁၅	အောင်ကျော်စွာ	✓	✓	✓	မရှိ	မရှိ
၁၆	အောင်ကျော်စွာ	✓	✓	✓	မရှိ	မရှိ
၁၇	အောင်ကျော်စွာ	✓	✓	✓	မရှိ	မရှိ
၁၈	အောင်ကျော်စွာ	✓	✓	✓	မရှိ	မရှိ
၁၉	အောင်ကျော်စွာ	✓	✓	✓	မရှိ	မရှိ
၂၀	အောင်ကျော်စွာ	✓	✓	✓	မရှိ	မရှိ
၂၁	အောင်ကျော်စွာ	✓	✓	✓	မရှိ	မရှိ
၂၂	အောင်ကျော်စွာ	✓	✓	✓	မရှိ	မရှိ
၂၃	အောင်ကျော်စွာ	✓	✓	✓	မရှိ	မရှိ
၂၄	အောင်ကျော်စွာ	✓	✓	✓	မရှိ	မရှိ
၂၅	အောင်ကျော်စွာ	✓	✓	✓	မရှိ	မရှိ

(၁) အိမ်ထောင်စဉ်းစစ်ဆေးရန်အတွက် အချို့သော အိမ်ထောင်စဉ်းစစ်ဆေးရန် တစ်စုံတစ်ရာ ပြုလုပ်ရန်အတွက် အချက်ပြရန်



လူထုပစ်ပြစ်စံတမ်း

နံ - ၈၀၂ - အစဉ်အလာတစ်ရပ်ရပ် (FORM PC 12)

လင်္ကာ၊ မိတ်ကုန် အစဉ်အလာတစ်ရပ်ရပ် အဖွဲ့အစည်း၊ လူထုပစ်ပြစ်မှုအဖွဲ့အစည်း တွေ့ရှိရာတွင် တစ်ဆင့် နံ ၂ မိတ်ကုန်အဖွဲ့အစည်းအဖွဲ့အစည်း အစဉ်အလာတစ်ရပ်ရပ်

အဖွဲ့အစည်းအဖွဲ့အစည်း ခေါ်ဝေါ်ခြင်း

ရက်စွဲ ၁၇. ၇. ၂၀၁၆ မိတ်ကုန်အဖွဲ့အစည်း(၇) ဖိတ်ခေါ်(၁) ဖိတ်ခေါ်(၂) ဖိတ်ခေါ်(၃) ဖိတ်ခေါ်(၄)

ပြည်နယ်/ တိုင်းဒေသကြီး အရှေ့တောင် မြန်မာ ပုသိမ်မြို့နယ် မြောက်ပိုင်း

စဉ်	အမည်	အမျိုးအမည် (M)	အမျိုးအမည် (W)	အိမ်ထောင်စုအဖွဲ့အစည်း (၇)	လူမျိုး	လက်မှတ်
၁	ဖိုးဖြူ	✓		✓	မြန်မာ	(၆)
၂	ဖိုးဖြူ	✓		✓	မြန်မာ	Dee
၃	ဖိုးဖြူ	✓		✓	မြန်မာ	Dee
၄	ဖိုးဖြူ	✓		✓	မြန်မာ	Dee
၅	ဖိုးဖြူ	✓		✓	မြန်မာ	Dee
၆	ဖိုးဖြူ	✓		✓	မြန်မာ	Dee
၇	ဖိုးဖြူ	✓		✓	မြန်မာ	Dee
၈	ဖိုးဖြူ	✓		✓	မြန်မာ	Dee
၉	ဖိုးဖြူ	✓		✓	မြန်မာ	Dee
၁၀	ဖိုးဖြူ	✓		✓	မြန်မာ	Dee
၁၁	ဖိုးဖြူ	✓		✓	မြန်မာ	Dee
၁၂	ဖိုးဖြူ	✓		✓	မြန်မာ	Dee
၁၃	ဖိုးဖြူ	✓		✓	မြန်မာ	Dee
၁၄	ဖိုးဖြူ	✓		✓	မြန်မာ	Dee
၁၅	ဖိုးဖြူ	✓		✓	မြန်မာ	Dee
၁၆	ဖိုးဖြူ	✓		✓	မြန်မာ	Dee
၁၇	ဖိုးဖြူ	✓		✓	မြန်မာ	Dee
၁၈	ဖိုးဖြူ	✓		✓	မြန်မာ	Dee
၁၉	ဖိုးဖြူ	✓		✓	မြန်မာ	Dee
၂၀	ဖိုးဖြူ	✓		✓	မြန်မာ	Dee
၂၁	ဖိုးဖြူ	✓		✓	မြန်မာ	Dee
၂၂	ဖိုးဖြူ	✓		✓	မြန်မာ	Dee
၂၃	ဖိုးဖြူ	✓		✓	မြန်မာ	Dee
၂၄	ဖိုးဖြူ	✓		✓	မြန်မာ	Dee
၂၅	ဖိုးဖြူ	✓		✓	မြန်မာ	Dee
၂၆	ဖိုးဖြူ	✓		✓	မြန်မာ	Dee
၂၇	ဖိုးဖြူ	✓		✓	မြန်မာ	Dee
၂၈	ဖိုးဖြူ	✓		✓	မြန်မာ	Dee
၂၉	ဖိုးဖြူ	✓		✓	မြန်မာ	Dee
၃၀	ဖိုးဖြူ	✓		✓	မြန်မာ	Dee

(၁) အိမ်ထောင်စုအဖွဲ့အစည်းအဖွဲ့အစည်း အဖွဲ့အစည်း/အဖွဲ့အစည်း အိမ်ထောင်စု တစ်ရပ်ကို တိုင်ကြားပြောဆိုရန် အဖွဲ့အစည်း

2020 අප්‍රේල් 27 වන දින

අංක: (2)

අංක: 27. 2. 2020

අංක: 27. 2. 2020

අංක: 27. 2. 2020

අංක: 27. 2. 2020

අංකය	විස්තරය	අංක (1)	අංක (2)	අංක (3)	අංක (4)	අංක (5)	අංක (6)
1	විදුලි බලය	✓	✓	✓	✓	වැනි	වැනි
2	විදුලි බලය	✓	✓	✓	✓	වැනි	වැනි
3	විදුලි බලය	✓	✓	✓	✓	වැනි	වැනි
4	විදුලි බලය	✓	✓	✓	✓	වැනි	වැනි
5	විදුලි බලය	✓	✓	✓	✓	වැනි	වැනි
6	විදුලි බලය	✓	✓	✓	✓	වැනි	වැනි
7	විදුලි බලය	✓	✓	✓	✓	වැනි	වැනි
8	විදුලි බලය	✓	✓	✓	✓	වැනි	වැනි
9	විදුලි බලය	✓	✓	✓	✓	වැනි	වැනි
10	විදුලි බලය	✓	✓	✓	✓	වැනි	වැනි
11	විදුලි බලය	✓	✓	✓	✓	වැනි	වැනි
12	විදුලි බලය	✓	✓	✓	✓	වැනි	වැනි
13	විදුලි බලය	✓	✓	✓	✓	වැනි	වැනි
14	විදුලි බලය	✓	✓	✓	✓	වැනි	වැනි
15	විදුලි බලය	✓	✓	✓	✓	වැනි	වැනි
16	විදුලි බලය	✓	✓	✓	✓	වැනි	වැනි
17	විදුලි බලය	✓	✓	✓	✓	වැනි	වැනි
18	විදුලි බලය	✓	✓	✓	✓	වැනි	වැනි
19	විදුලි බලය	✓	✓	✓	✓	වැනි	වැනි
20	විදුලි බලය	✓	✓	✓	✓	වැනි	වැනි

ചോദ്യം ചെയ്യുക: മാനദണ്ഡം സ്കൂളിലെ
 ക്ലാസ്സിലെ 1. തോളിടുക. 2. തിരയുക. 3. തിരയുക. 4. തിരയുക. 5. തിരയുക. 6. തിരയുക. 7. തിരയുക. 8. തിരയുക. 9. തിരയുക. 10. തിരയുക.

ക്രമ നമ്പർ	ചോദ്യം	ഉത്തരം (Yes)	ഉത്തരം (No)	കുറിപ്പുകൾ	മുദ്ര	സ്ഥലം	തീയതി
1	കുറിയ വസ്തുക്കൾ:	✓		✓			മാനദണ്ഡം
2	കുറിയ വസ്തുക്കൾ:	✓		✓			മാനദണ്ഡം
3	കുറിയ വസ്തുക്കൾ:	✓		✓			മാനദണ്ഡം
4	കുറിയ വസ്തുക്കൾ:	✓		✓			മാനദണ്ഡം
5	കുറിയ വസ്തുക്കൾ:	✓		✓			മാനദണ്ഡം
6	കുറിയ വസ്തുക്കൾ:	✓		✓			മാനദണ്ഡം
7	കുറിയ വസ്തുക്കൾ:	✓		✓			മാനദണ്ഡം
8	കുറിയ വസ്തുക്കൾ:	✓		✓			മാനദണ്ഡം
9	കുറിയ വസ്തുക്കൾ:	✓		✓			മാനദണ്ഡം
10	കുറിയ വസ്തുക്കൾ:	✓		✓			മാനദണ്ഡം
11	കുറിയ വസ്തുക്കൾ:	✓		✓			മാനദണ്ഡം
12	കുറിയ വസ്തുക്കൾ:	✓		✓			മാനദണ്ഡം
13	കുറിയ വസ്തുക്കൾ:	✓		✓			മാനദണ്ഡം
14	കുറിയ വസ്തുക്കൾ:	✓		✓			മാനദണ്ഡം
15	കുറിയ വസ്തുക്കൾ:	✓		✓			മാനദണ്ഡം

၅၀၀၀.၀၀ - ငွေ

၀၀၀၀ - ပုံနှိပ်

၅၀၀၀.၀၀ - ပုံနှိပ်

၁၀၀၀၀.၀၀ - ပုံနှိပ်

၅၀၀၀.၀၀ - ပုံနှိပ်

၅၀၀၀.၀၀ - ပုံနှိပ်

၅၀၀၀.၀၀ - ပုံနှိပ်

၅၀၀၀.၀၀ - ပုံနှိပ်

၅၀၀၀.၀၀ - ပုံနှိပ်

တရားဦးစွာဖြင့် ဤအကျဉ်းချုပ်အတိုင်း နိဗ္ဗာန်အောင် ဖွဲ့စည်းပေးပါ။

ဒုတိယအကြောင်း -
အကျဉ်းချုပ်အတိုင်း - အကျဉ်းချုပ်အတိုင်း

ဒုတိယအကြောင်း - ဒုတိယအကြောင်း

- ဒုတိယအကြောင်း - (၁) ဒုတိယ
- ဒုတိယအကြောင်း - (၂) ဒုတိယ
- ဒုတိယအကြောင်း - ဒုတိယအကြောင်း
- ဒုတိယအကြောင်း - (၁) ဒုတိယ
- ဒုတိယအကြောင်း - (၂) ဒုတိယ
- ဒုတိယအကြောင်း - ဒုတိယအကြောင်း
- ဒုတိယအကြောင်း - ဒုတိယအကြောင်း

- ဒုတိယအကြောင်း - ဒုတိယအကြောင်း
- ဒုတိယအကြောင်း - ဒုတိယအကြောင်း
- ဒုတိယအကြောင်း - ဒုတိယအကြောင်း
- ဒုတိယအကြောင်း - ဒုတိယအကြောင်း

ဒုတိယအကြောင်း - ဒုတိယအကြောင်း

- ဒုတိယအကြောင်း
- ဒုတိယအကြောင်း
- ဒုတိယအကြောင်း
- ဒုတိယအကြောင်း

ဒုတိယအကြောင်း - ဒုတိယအကြောင်း

၅၀၀၀၀ - ၁၀၀၀၀ - ၅၀၀၀၀

၁၀၀၀ - ၅၀၀၀၀

၅၀၀၀၀ - ၁၀၀၀၀ - ၅၀၀၀၀

၅၀၀၀၀ - ၁၀၀၀၀ - ၅၀၀၀၀ : ၁၀၀၀၀ - ၅၀၀၀၀ : ၅၀၀၀၀ ၀၀ : ၅၀၀၀၀ (၆)

၅၀၀၀၀ - ၁၀၀၀၀ - ၅၀၀၀၀ : ၁၀၀၀၀ - ၅၀၀၀၀ (၆) ၅၀၀၀၀ - ၁၀၀၀၀ - ၅၀၀၀၀

၅၀၀၀၀ - ၁၀၀၀၀ - ၅၀၀၀၀ : ၁၀၀၀၀ - ၅၀၀၀၀ : ၅၀၀၀၀ ၀၀ : ၅၀၀၀၀

၅၀၀၀၀ - ၁၀၀၀၀ - ၅၀၀၀၀ : ၁၀၀၀၀ - ၅၀၀၀၀ : ၅၀၀၀၀ ၀၀ : ၅၀၀၀၀

၅၀၀၀၀ - ၁၀၀၀၀ - ၅၀၀၀၀ : ၁၀၀၀၀ - ၅၀၀၀၀ : ၅၀၀၀၀ ၀၀ : ၅၀၀၀၀ (၆)

ပိဋကတ် : နှစ် -

ပိဋကတ် : နှစ် -

ပိဋကတ် : နှစ် -

ပိဋကတ် : နှစ် -

ပိဋကတ် : နှစ် -

ပိဋကတ် : နှစ် -

ပိဋကတ် : နှစ် -

ပိဋကတ် : နှစ် -

ပိဋကတ် : နှစ် -

ပိဋကတ် : နှစ် -

ပိဋကတ် : နှစ် -

ပိဋကတ် : နှစ် -

ပိဋကတ် : နှစ် -

ပိဋကတ် : နှစ် -

ပိဋကတ် : နှစ် -

ပိဋကတ် : နှစ် -

ပိဋကတ် : နှစ် -

ပိဋကတ် : နှစ် -

ပိဋကတ် : နှစ် -

ပိဋကတ် : နှစ် -

ပိဋကတ် : နှစ် -

ပိဋကတ် : နှစ် -

ပိဋကတ် : နှစ် -

ပိဋကတ် : နှစ် -

ပိဋကတ် : နှစ် -

ပိဋကတ် : နှစ် -

					၁	အခြား
					၂	
					၃	
					၄	ပညာရေး
					၅	
					၆	
					၇	
					၈	ကျန်းမာရေးနှင့် အထာရေး
					၉	
					၁၀	
					၁၁	
					၁၂	
					၁၃	အထက်ဖွဲ့စည်းပုံအခြေခံဥပဒေ
					၁၄	
					၁၅	
					၁၆	
	ပဲခူးတိုင်းဒေသကြီး	၅၄၀၇၂	၈၁၀၂၂	၅၄၀၇၂	၈၁၀၂၂	အခြေခံအထက်တန်း
	ပဲခူးတိုင်းဒေသကြီး	၅၄၀၇၂	၈၁၀၂၂	၅၄၀၇၂	၈၁၀၂၂	
	ပဲခူးတိုင်းဒေသကြီး	၅၄၀၇၂	၈၁၀၂၂	၅၄၀၇၂	၈၁၀၂၂	
	ပဲခူးတိုင်းဒေသကြီး	၅၄၀၇၂	၈၁၀၂၂	၅၄၀၇၂	၈၁၀၂၂	
ဝိသေသ	ပဲခူးတိုင်းဒေသကြီး	၅၄၀၇၂	၈၁၀၂၂	၅၄၀၇၂	၈၁၀၂၂	

ပဲခူးတိုင်းဒေသကြီး၊ ပဲခူးတိုင်းဒေသကြီး၊ ပဲခူးတိုင်းဒေသကြီး

ပဲခူးတိုင်းဒေသကြီး၊ ပဲခူးတိုင်းဒေသကြီး၊ ပဲခူးတိုင်းဒေသကြီး

