

ပြည်ထောင်စုသမ္မတမြန်မာနိုင်ငံတော်အစိုးရ  
နိုင်ငံတော်အစိုးရအဖွဲ့၊ နိုင်ငံတော်အဖွဲ့ဝင်ကြီးဌာန  
ကျေးလက်စေ့စပ်ရေးရာဝန်ကြီးဌာန  
ညောင်ဦးမြို့နယ်



လူထုပေါင်းပွားရေး  
National Community Driven Development Project  
(NCDDP)



ကျေးရွာဖွံ့ဖြိုးရေးအစီအစဉ်  
Village Development Plan (VDP)  
သုဋ္ဌေးကန်ကျေးရွာ၊ ပွားစောတောင်ရွာ

၂၀၁၆ ခုနှစ်

ညောင်ဦးမြို့

## မာတိကာ

- ၁။ ဖြို့နယ်မြေပုံ
- ၂။ ကျေးရွာမြေပုံ(တည်နေရာ)
- ၃။ အုပ်စုတွင်ပါဝင်သောကျေးရွာများစာရင်း
- ၄။ ကျေးရွာသမိုင်းကြောင်း
- ၅။ လူထုပူးပေါင်းပါဝင်သော လူမှုဆန်းစစ်ခြင်းနှင့် အကဲဖြတ်ခြင်းလုပ်ငန်းစဉ်(PSA/PRA)အကျဉ်းချုပ်ဇယား
- ၆။ ကျေးရွာဖွံ့ဖြိုးရေးအစီအစဉ်အတွက်အသုံးပြုခဲ့သော PRA tools များနှင့်တစ်ခုချင်းစီအတွက်သုံးသပ်ချက်များ
- ၇။ ကော်မတီဝင်များရွေးချယ်ခြင်းနှင့်ကျေးရွာဖွံ့ဖြိုးရေးအစီအစဉ်ဆောင်ရွက်မှုမှတ်တမ်းခါတ်ပုံများ
- ၈။ ကော်မတီဝင်များစာရင်း
- ၉။ ကျေးရွာအချက်အလက်(ပုံစံ-၁)
- ၁၀။ စီမံကိန်းစက်ဝန်းအချိန်ဇယား(ပုံစံ-၂)
- ၁၁။ ကျေးရွာဖွံ့ဖြိုးရေးဦးစားပေးအစီအစဉ်(ပုံစံ-၃)
- ၁၂။ ကျေးရွာအုပ်စုစီမံကိန်းလုပ်ငန်းခွဲရွေးချယ်ခြင်း(ပုံစံ-၄)
- ၁၃။ အစည်းအဝေးတက်ရောက်သူများစာရင်း(ပုံစံ-၁၂)
- ၁၄။ အစည်းအဝေးမှတ်တမ်းများ
- ၁၅။ ကဏ္ဍအလိုက်ဦးစားပေးဖွံ့ဖြိုးရေးလုပ်ငန်းစဉ်များ
- ၁၆။ ကျေးရွာဖွံ့ဖြိုးရေးစီမံချက်အရည်အသွေးထိန်းချုပ်မှု (Checklist For VDP)

# ညောင်ဦးမြို့နယ်လူထုဗဟိုပြု စီမံကိန်း



ဖွားစောအုပ်စုကျေးရွာမြေပုံ

တည်နေရာ

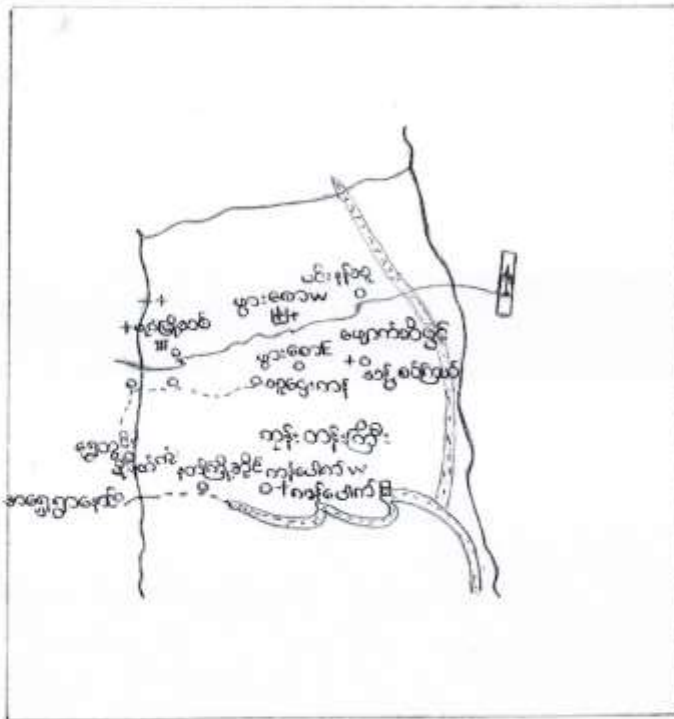
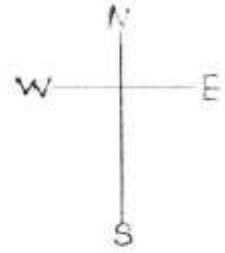

ധ്യാനോപദേശങ്ങളെ പිൻപൊന്നിട്ടു, ധ്യാനോപദേശങ്ങൾ

൧. അദ്ധ്യക്ഷാപാത്രം

൨. അദ്ധ്യക്ഷാപാത്രം

൩. അദ്ധ്യക്ഷാപാത്രം

൪. അദ്ധ്യക്ഷാപാത്രം

൫. അദ്ധ്യക്ഷാപാത്രം

သူဋ္ဌေးကန်ကျေးရွာသမိုင်းကြောင်း

အေဒီ (၁၃) ရာစု ဗဟိုယကမ္ဘာစစ်မတိုင်မီ ကမ္ဘာ့ကပ်ရောဂါဆိုး ကျောက်ရောဂါ ကျရောက်ခဲ့ပါသည်။ တိုးတက်မှု မရှိခင် ၁၉၇၀ ခုမတိုင်မီနှစ် ၁၉၇၅ ဖာတွင်း ဖြေအန္တရာယ်ကြောင့် အသက်ဆုံးရှုံးမှုများ ဖြစ်ပွားခဲ့ရသည်။ ယခင် ၁၉၆၂ ခုနှစ် ပါတ်ပည်က အမျိုးသမီးများ မမွေးဖွားနိုင်ဘဲ အသက်ဆုံးရှုံးမှုများ ငြိမ့်ကျခဲ့ရပါသည်။

သူဋ္ဌေးကန်ကျေးရွာသည် ဖြစ်ကပ်သူဋ္ဌေးမှ ယောက်ျားတို့ ဖော်ဖြတ် အစွဲပြု၍ သူဋ္ဌေးကန်ဟု ခေါ်တွင်ခဲ့ခြင်းသာဖြစ်ပါသည်။ ရှေးရိုးအဗျူဟာမှ သစ္စာတစ်ခုပြုခဲ့ပါသည်။ ငါးဖမ်းရေကန်ကို ပြုပြင်သူများသည် ငါးကဲ့သို့သော ချမ်းသာကို ရပါစေဘူးဟု ဆိုလိုပါသည်။ ယခုအခါတွင် သူဋ္ဌေးကန် ကျေးရွာသည် ရေကန်အားဖြင့် သိတိသော စီးပွားရေး အခြေခံအဆင့် တွင်ရှိပါသည်။ ယနေ့အချိန် ပညာတတ်သူအရေဖြင့် လူဦးရေ ၄% ရှိပါသည်။

စစ်အတွင်းက ကျောက်ရောဂါကျရောက် ခဲ့စဉ်က မြန်မာဆေးနည်းများ ဖြစ်လာ ကုသခဲ့ပါသည်။ ယခင်ဖြေအန္တရာယ်ကြောင့် အဆိပ်သင့်သူများကို ဆေးရုံသို့အရောက်ပို့ခဲ့ရာ လမ်းဖမ်းဆက်သွယ်ရေးမကောင်းခဲ့၍ အသက်ဆုံးရှုံးမှုများရှိခဲ့သော်လည်း ယခုအခါ အဆင်ပြေချောမွေ့ခဲ့ပါသည်။

သောက်သုံးရေကန်အား တပ်မတော်ထောက်ပံ့ရေးမှ စက်ပစ္စည်းများ ဖြင့် တူးဖော်ပေးခဲ့ပါသည်။

ယခုအခါ ကျေးရွာတွင် စက်ရေကွင်းများ လုံလောက်စွာရှိနေပါသဖြင့် သောက်သုံးရေကန်ကို ပြုပြင်ခြင်းမရှိတော့ပါ။

လူထုပေါင်းစုံပါဝင်သော လူမှုဆန်းစစ်ခြင်းနှင့် စာအုပ်ဖြတ်ခြင်းလုပ်ငန်းစဉ်

(PSA / PRA) အကျဉ်းချုပ် ဇယား

စဉ်	အကြောင်းအရာ	ရက်စွဲ	ဦးတည်ချက်	တက်ရောက်သူ			အဓိကဆွေးနွေးချက်
				ကျား	မ	ပေါင်း	
၁။	ကျေးရွာဖွဲ့မှု၊ ကျေးရွာအုပ်စု အသွယ်ပြင် (social map Resource map)	၁၂.၃.၂၀၁၆	ကျေးရွာသူ ကျေးရွာအုပ်စု ကော်မတီဝင်များ	၃၀	၂၀	၅၀	ကျေးရွာဖွဲ့မှုစီမံ အတွင်းရှိ အိမ်ခြေ၊ လယ် ခြေ ဆိုက်သီး၊ တူးကူး ပုထိုးများစသောကျေး ရွာ၏ လက်ရှိအခြေအနေအထား ပိုင်ဆိုင်မှုဖြင့် အခြေအနေ များကိုရှာဖွေဆွဲဖော်ထုတ် ပါသည်။
၂။	ရာသီဥတု ခြေရာ (Seasonal Calendar)	၁၂.၃.၂၀၁၆	ကျေးရွာသူ ကျေးရွာအုပ်စု ကော်မတီဝင်များ	၁၅	၂၀	၃၅	ရာသီဥတု စိုက်ပျိုးရေး များ၊ လယ်ယာလုပ်ငန်း များ၊ မွေးမြူရေး လုပ်ငန်းများ၊ ဝမ်းစာ စုလုပ်မှု နှင့် မွဲတက်များ
၃။	ကျေးရွာအုပ်စု စီးစားစား အစီအစဉ် ဇယား (Metric Ranking)	၁၂.၃.၂၀၁၆	အမျိုးသားကော်မတီ အမျိုးသမီးကော်မတီ	၅၃	၆၅	၁၁၈	ကျေးရွာသူကျေးရွာအုပ်စု များ၏ ကျေးရွာအတွက် အဓိကလုပ်ကိုင်သော စီးပွား လုပ်ငန်းနှင့် များကို ဖွဲ့စည်း တိုင်းပေးခြင်းနှင့် နှိုင်း ယှဉ်ခြင်း
၄။	ပြဿနာ အစဉ် (Problem Tree)	၁၂.၃.၂၀၁၆	ကျေးရွာသူ ကျေးရွာအုပ်စု ကော်မတီ ဝင်များ	၅၃	၆၅	၁၁၈	ကျေးရွာသူကျေးရွာအုပ်စု အများစု ကျေးရွာအုပ်စု စီမံကိန်းလုပ်ငန်း ဖွဲ့စည်း ကြောင်း သက်ဆိုင်မှုများ ပြဿနာအစဉ်အလာဖြင့် သုံးသပ် ဆဲဖြတ်သည်။

လူထုပေါင်းဆုံပါဝင်သော လူမှုဆန်းစစ်ခြင်းနှင့် အကဲဖြတ်ခြင်းလုပ်ငန်းစဉ်

(CP3A / PRA) အကျဉ်းချုပ် ဇယား

စဉ်	အကြောင်းအရာ	ရက်စွဲ	ဦးတည်နှုတ်ချ်	တက်ရောက်သူ			အဓိကအဖွဲ့အစည်း
				ကျား	မ	ပေါင်း	
၆	အဖွဲ့အစည်း ပြုတ်ဆက်ပုံ (Venn Diagram)	11.3. 2016	ကျေးရွာသူ ကျေးရွာသားများ ကျေးရွာအုပ်စု ကျေးရွာအုပ်စု ကျေးရွာအုပ်စုများ	၁၀	၁၀	၂၀	ကျေးရွာအုပ်စုတွင် ရှိနေသော လူမှုအဖွဲ့ အစည်းများ ၂ ဖွဲ့ကျေးရွာ ကျေးရွာအဖွဲ့၊ ပြုတ်ဆက် နေမှုကို ထိခံစားခြင်း ရှိအောင် ဖော်ထောင် နိုင်ခဲ့သည်။
၆	လူမှုစီးပွား အဆင့်အတန်း ခြုံငုံ (Wealth Ranking)	12.3. 2016	ချမ်းသာ၊ အလယ်အလတ်၊ နွမ်းပါး	၅၃	၆၅	၁၁၈	ကျေးရွာအစု၊ ဤလူများ အကြားတွင် ယဉ်ကျေး မှု၊ အဆင့်အတန်းပိုမို မူ့အဆင့်မြှင့်တင်ရေး ခြုံငုံ၊ ကျေးရွာ အစု လုပ်ငန်းစဉ်တွင် ရရှိ အခွင့်အလမ်းများကို တည့် ညွှန်းဆောင်နိုင်ရန် ခံကြသည်။
၇	ပစ်ခတ်မှု ကွန်ပျက် (Spider Web)	12.3. 2016	ကျေးရွာသူ၊ ကျေးရွာသား များ၊ အမျိုးသား အုပ်စု၊ အမျိုးသမီး အုပ်စု	၅၃	၆၅	၁၁၈	အမျိုးသား ၂ ဖွဲ့၊ အမျိုး သမီးများအကြား အလုပ်အကိုင်အဖွဲ့၊ အဖွဲ့၊ တိုင်းထူအဖွဲ့၊ အား ယူအဖွဲ့အစည်း၊ နိုင်ငံ အဖွဲ့အစည်းနှင့် စတင် အဖွဲ့အစည်းအဖွဲ့ ခံကြသည်။



လူထုပေါင်းစုံပါဝင်စာစာ လူမှုဆန်းစစ်ခြင်း နှင့် အကဲဖြတ်ခြင်း လုပ်ငန်းစဉ်  
(PSA / PRA) အကျဉ်းချုပ်ဇယား

စဉ်	အကြောင်းအရာ	ရက်စွဲ	ဦးတည်အုပ်ချုပ်မှု	တက်ရောက်သူ			အဓိကအဖွဲ့အစည်းအဖွဲ့
				ကျား	မ	ပေါင်း	
၈။	ကျား + မ အကျဉ်းအမြစ် ပိုင်ဆိုင်မှု	၁၁.၅. ၂၀၁၆	အမျိုးသား အုပ်စု အမျိုးသမီး အုပ်စု	၄၅	၆၇	၁၁၂	ပိုင်ဆိုင်မှုပစ္စည်းများကို ကျွေးမွေးရေးအမျိုးသား၊ အမျိုးသမီးများသည် ကျား၊ မပိုင်ဆိုင်သည်။ မပိုင်ဆိုင်သည်ဟု မခွဲခြားဘဲ တစ်ဖက်၊ ဆုံး ဖြတ်ထိုးပေး၍ သည်ကို သိရှိရပါသည်။
၉။	ကျေးရွာ သမိုင်းအကြောင်း	၁၁.၅. ၂၀၁၆	ကျေးရွာသူ၊ ကျေးရွာသားများ၊ ကက်မပိုင်များ	၅	၅	၁၀	ကျေးရွာရှိ ကျေးရွာသူ၊ သား များအား လုံးဝသိရှိစေရန် အဖွဲ့အစည်း ခေါ်ဝေါ်သည်။

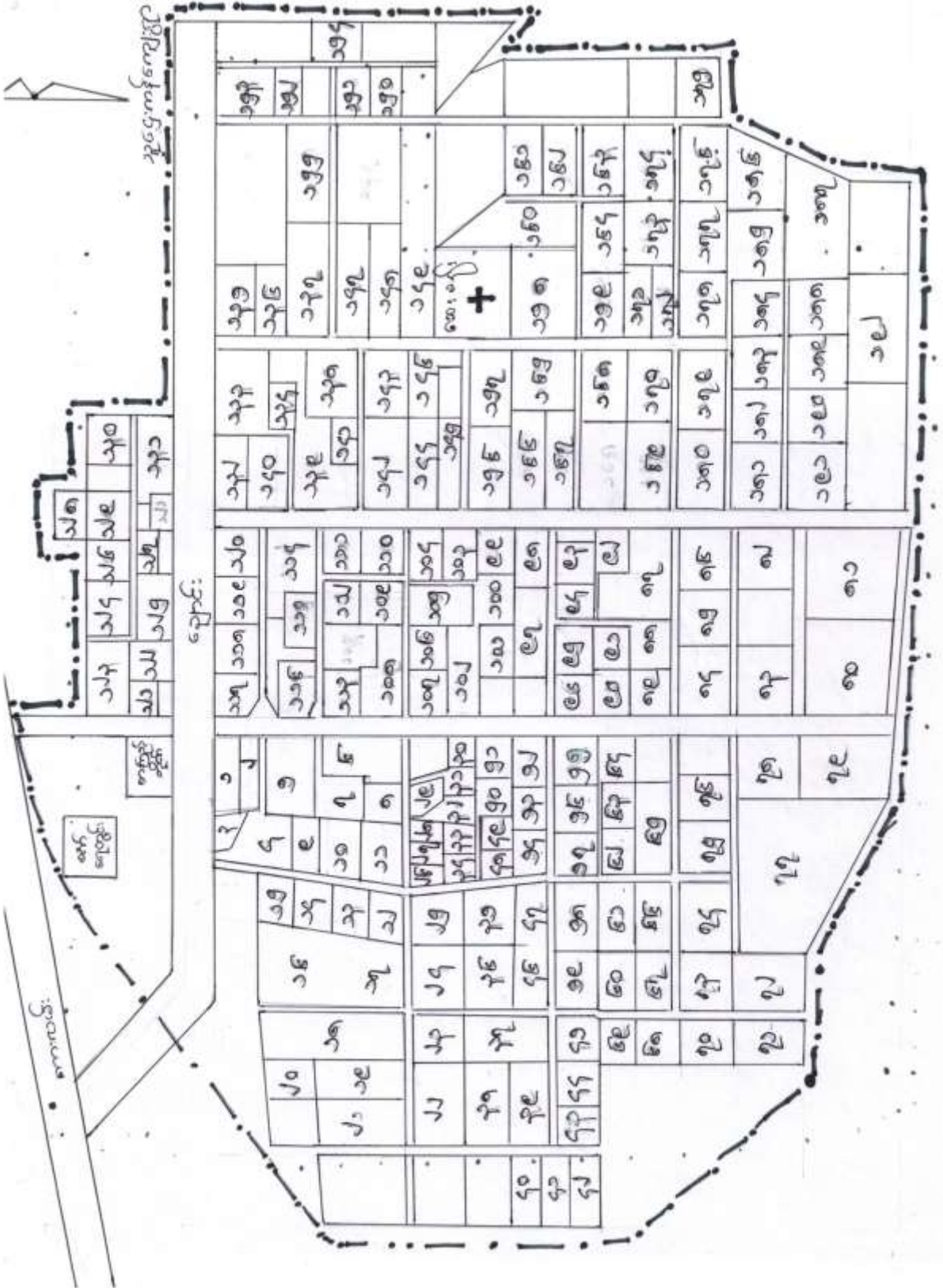

శుభ్ర



గారు

3422

+

గోడవారి

10

11

12

13

14

15

16

17

18

19

20

21

22

23

24

25

26

27

28

29

30

31

32

33

34

35

36

37

38

39

40

41

42

43

44

45

46

47

48

49

50

51

52

53

54

55

56

57

58

59

60

61

62

63

64

65

66

67

68

69

70

71

72

73

74

75

76

77

78

79

80

81

82

83

84

85

86

87

88

89

90

91

92

93

94

95

96

97

98

99

100

101

102

103

104

105

106

107

108

109

110

111

112

113

114

115

116

117

118

119

120

121

122

123

124

125

126

127

128

129

130

ယုဒဗျာဓိကဗျာအဖြစ်ပြမြေပုံယုံယပ်ခြင်း

ယုဒဗျာဓိကဗျာအဖြစ် ပူးပေါင်းပါဝင်၍ ယုဒဗျာဓိကဗျာအဖြစ်  
ယုဒဗျာဓိကဗျာအဖြစ်ပြ မြေပုံအား ရေးဆွဲကြပါသည်။

ယုဒဗျာဓိကဗျာအဖြစ် အဆောက်အဦများ၊ လမ်း၊ လံဘား၊ ပတ်ဝန်းကျင်  
များအား ပထမအကြိမ်အဖော်အတိုင်း ရေးဆွဲခဲ့ပါသည်။

ယုဒဗျာဓိကဗျာအဖြစ်ပြမြေပုံကို ရေးဆွဲခြင်းအားဖြင့် မိမိတို့ကျေးဇူး  
အား လက်ရှိအခြေအနေကိုယ်ဖြစ်နိုင်ပါသည်။

ကျေးဇူးအားဖြင့်အပ်ချက်ကိုလည်း ရှမ်းလမ်းစွာတွေ့မြင်နိုင်ပါသည်။  
ထိုသို့ တွေ့မြင်ပြီးနောက် ကျေးဇူးအားဖြင့် ငြိမ်းရေးလုပ်ငန်းများကို လုပ်  
ဆောင်ရာတွင် များစွာအထောက်အကူပြုခြင်းတို့ကို ယုံယပ်ဆွေးနွေးခဲ့ပါ  
သည်။





ရာသီခွင်ပြင်ကွဲအိမ် သုံးသပ်ချက်

ဖွားစောအောင်စု အုဋ္ဌေးကန်ကျေးရွာအေး ရာသီခွင်ပြင်ကွဲအိမ်ကို  
သုံးသပ်ခြင်းအားဖြင့် ကဆုန်၊ နယုန်၊ ဝါဆိုပတ်တွင် စိုက်ပျိုးရေးကောင်  
ကြောင်း၊ ပထိတင်း၊ ဣတတ်၊ တန်ဆောင်မုန်း၊ နတ်တော်ပတ်တွင် စိုက်ပျိုး  
ချိန်ဖြစ်ကြောင်း၊ တော်သမင်း၊ ပြာပုဉ်၊ တပို့တွဲ၊ တပေါင်းပတ်တွင် ဝဏ္ဏ  
ပွဲရှိကြောင်း၊ တန်ခူး၊ နတ်တော်ပတ်တွင် ပဋိပတ်ပြုလုပ်ကြောင်း  
တန်ခူး၊ ဝါခေါင်၊ တော်သမင်း၊ တပို့တွဲ၊ တပေါင်းပတ်တွင် ဝမ်းဋေးနှင်း  
ချိန်ဖြစ်ကြောင်း၊ ပထိတင်း၊ ဣတတ်၊ တန်ဆောင်မုန်း၊ နတ်တော်ပတ်တွင် ဝမ်းဋေး  
များကြောင်း၊ ပြာပုဉ်၊ တပို့တွဲပတ်တွင် အသွားပြုကြောင်း၊ ပထိတင်း၊ ဣတတ်၊  
တန်ဆောင်မုန်းပတ်တွင် ကပ်ဆင်းကြောင်း၊ ကျေးရွာအုဋ္ဌေးအေး ဖြောဖြောက်အ  
သိရှိရပါသည်။ ကျေးရွာအုဋ္ဌေးအေး ဖြောဖြောက်ကို သိရရှိဖောက် ဝမ်းဋေးနှင်း  
ချိန်မှာ စိမ့်ကိန်းအကောင်အထည် ဖော်စဉ် ဝမ်းဋေးများ၊ ရှိကြောင်းဖြစ်ကြောင်း၊  
စိုက်ပျိုးရေးမရှိတဲ့ပတ်မှာ စိမ့်ကိန်းဝမ်းဋေး ဝမ်းဋေးများ ရှိခြင်း၊ ကမ္ဘာအသီး  
ကို ကြည့်ခြင်းအားဖြင့် စိမ့်ကိန်းကို ဝယ်ပတ်တွေမှာ အကောင်အထည်  
ဖော်ရင် ရပ်ရွာအုဋ္ဌေးအေးမှ ပူးပေါင်းပါဝင်နိုင်ကြောင်း၊ ဝမ်းဋေးများ ရှိမှာ  
ဖြစ်ကြောင်း၊ ရှမ်းပင်း၊ ခဲပါသည်။

စံနမူနာအမျိုးအစား

နမူနာအမျိုးအစား - ပုံစံအမျိုးမျိုး

အမျိုးအစား	အမျိုးအစားအမျိုးအစား	အမျိုးအစား
<p>အမျိုးအစား</p> <p>အမျိုးအစား</p> <p>အမျိုးအစား</p> <p>အမျိုးအစား</p>	<p>အမျိုးအစား</p> <p>အမျိုးအစား</p> <p>အမျိုးအစား</p> <p>အမျိုးအစား</p> <p>အမျိုးအစား</p>	<p>အမျိုးအစား</p> <p>အမျိုးအစား</p>

“ ပိုင်ဆိုင်ခြင်းဖြင့် ” သုံးထပ်ချက်

သူငွေ၊ တစ်ချေးစွာ၏ ပိုင်ဆိုင်ခြင်းဖြင့်ကို သုံးထပ်ခြင်းအားဖြင့်  
အမျိုးသားများ၏ ပိုင်ဆိုင်မှုသည် ကား၊ ခိုင်ကယ် ဖြစ်ပြီး ၊ အမျိုးသမီး  
များ၏ ပိုင်ဆိုင်မှုသည် လက်ဝတ်ရတနာ၊ ကျောက်ဖြစ် ၊ ခုံချည်၊ ဝတ်  
ချည်စက်တို့ ဖြစ်ပါသည်။ အမျိုးသားများ၏ ပိုင်ဆိုင်မှုသည် အမျိုးသမီး  
များ၏ ပိုင်ဆိုင်မှုထက် ပိုမိုကြီးမားစွာ ရှိပါသည်။ အမျိုးသမီးများ၊  
နှစ်၊ အမျိုးသားများ၏ ပိုင်ဆိုင်မှုမှာ အများဆုံး တွေ့ရသောကြောင့်  
လျား၊ ၁၂ တို့၏ စည်းဆုံးညီညွတ်မှုနှင့် သုံးထပ်ခြင်းပါဝင်မှုကြောင့်  
သုံးထပ်ရပါသည်။



എന്നിടത്ത് എഴുതേണ്ടത്

കാലം - 15 മിനുട്ട്

2023.05.10

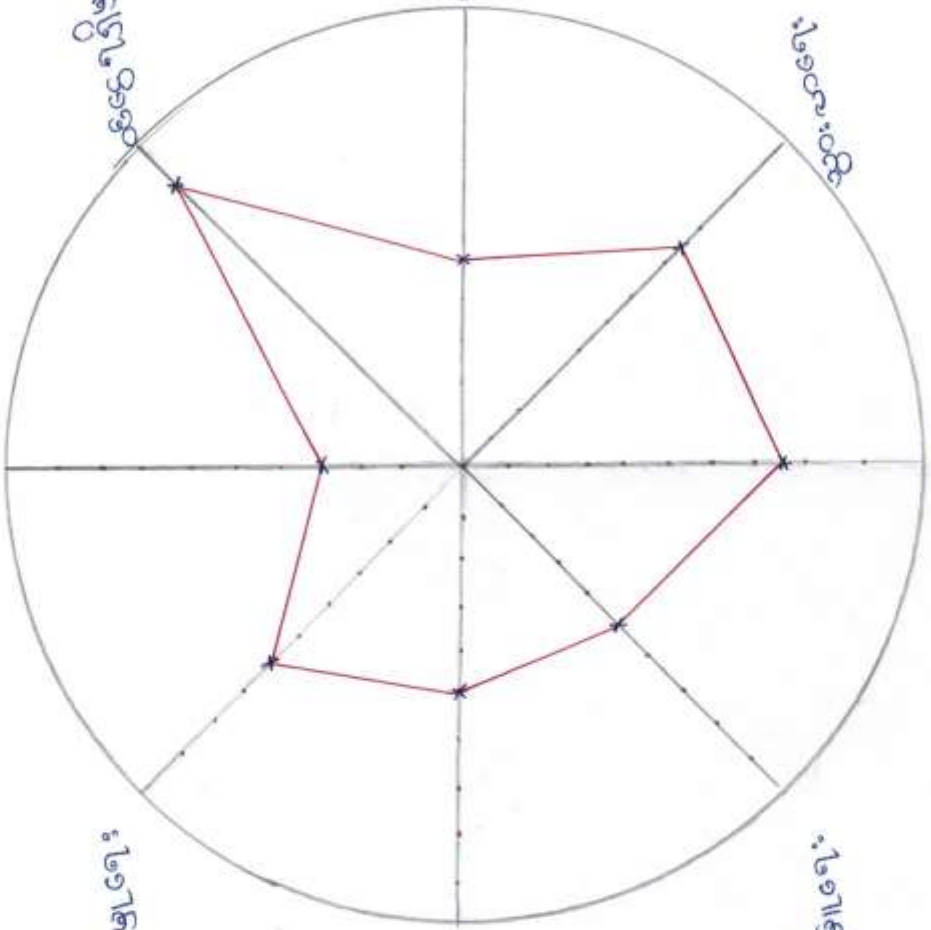

രേഖ

കേന്ദ്രം

മുകളിലെ

കീഴിലെ

മുകളിലെ

കീഴിലെ

മുകളിലെ

കീഴിലെ

കേന്ദ്രം

၁ - အဝေးလမ်းက ခြေထောက်

၂ - အဝေးလမ်းက ခြေထောက်

၃ - အဝေးလမ်းက ခြေထောက်

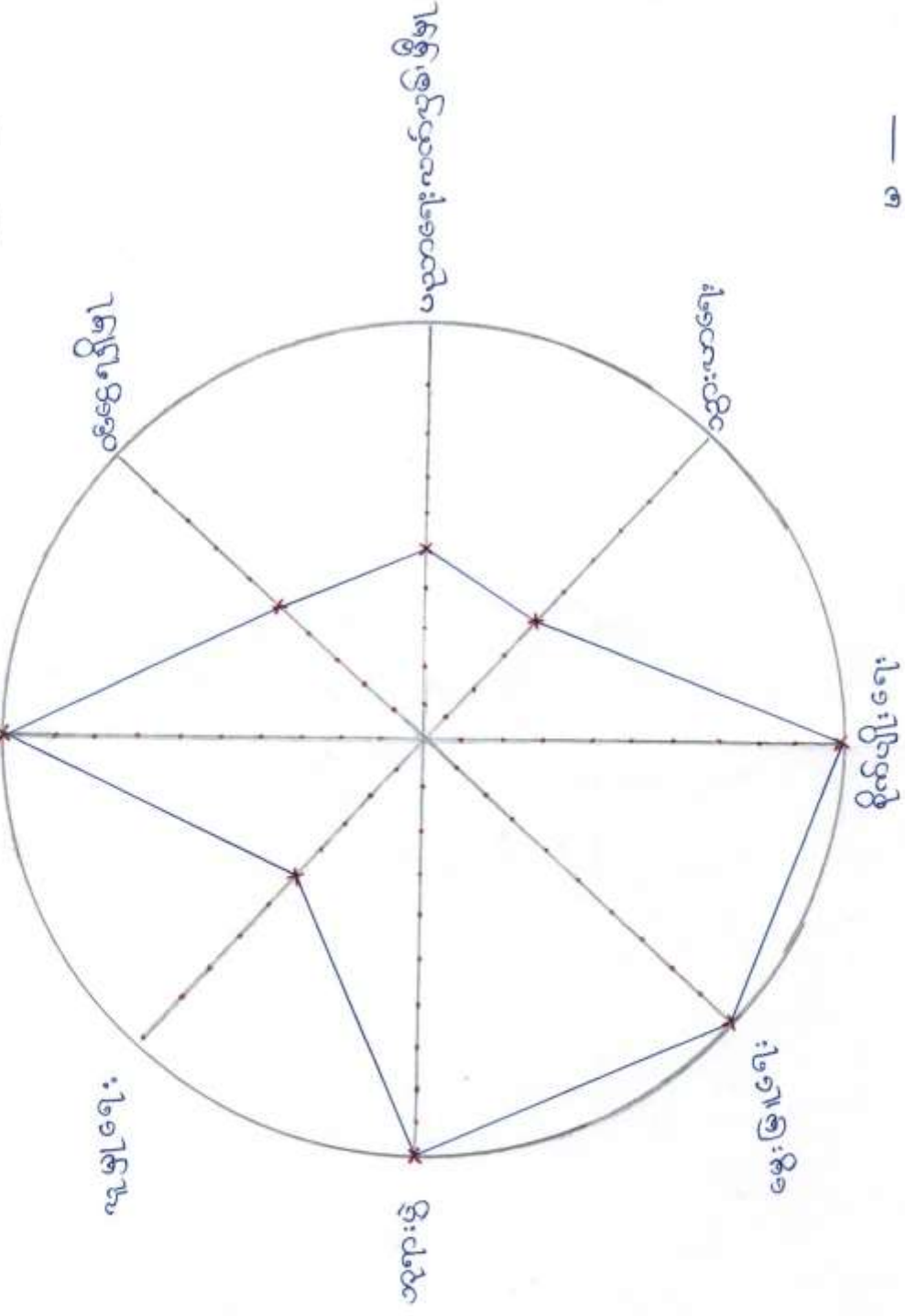

ကျား - ၆ အဆုံးကဏ္ဍပြ ဖိနပ်အိမ်ပုံ

ကျေးဇူး - ၂၀၂၀.၂.၂၀

နေ့စွဲ - ၂၀၂၀.၂.၂၀

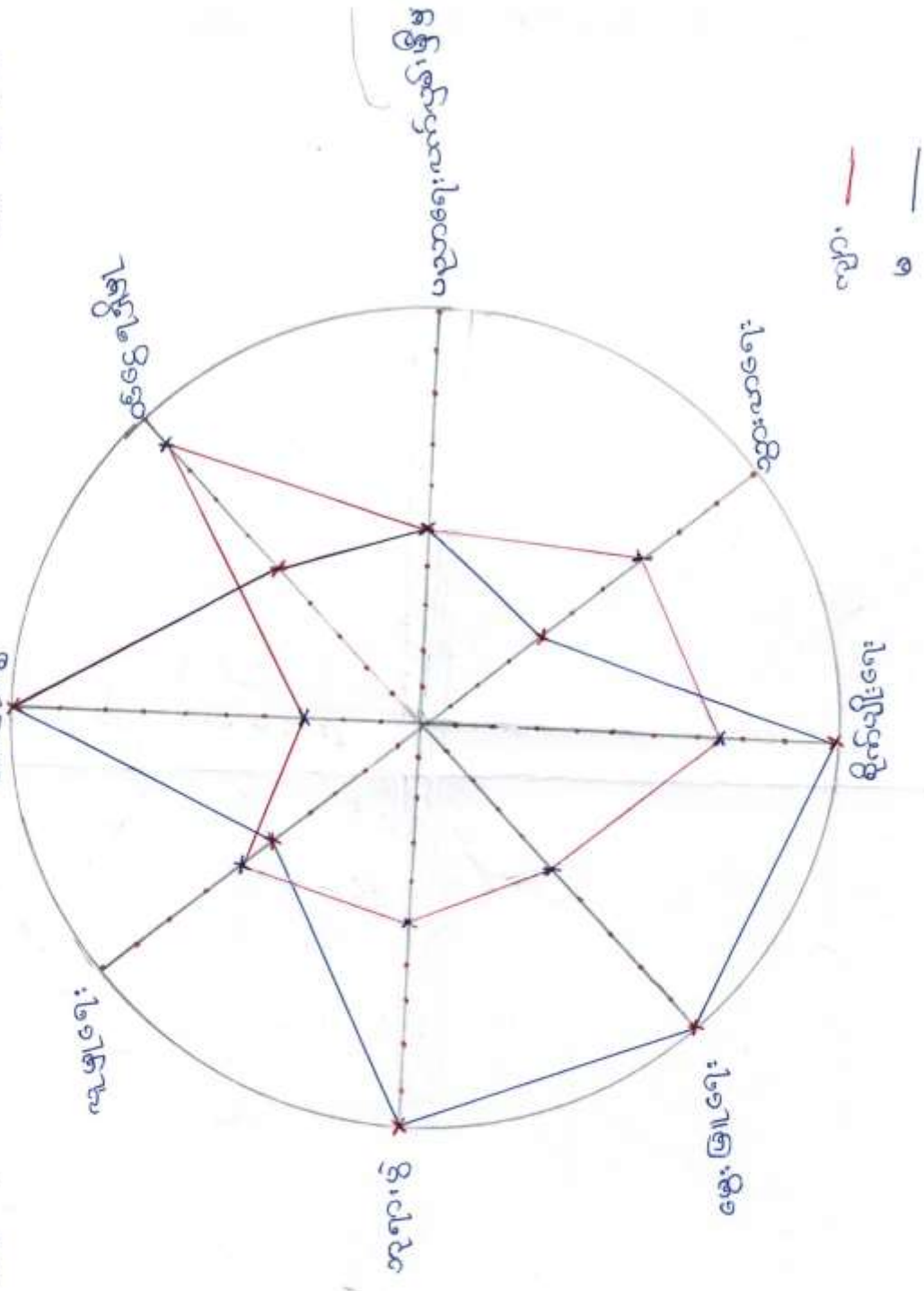

ကျား -  
မ

ကျား၊ မိန်းမ ရှေးရာ ပရိယတ္တိအိမ်ဂုံးသပ်ချက်

ကျား၊ မိန်းမ ရှေးရာပရိယတ္တိအိမ်ပေးအာရ ယူဋ္ဌေး ကန်ကျေးရွာရှိ အမျိုး  
သာ နှင့် အမျိုးသမီးတို့၏ အိမ်မှတစ်ဆင့် ၊ ထိငွေရရှိဖြင့် ၊ ပညာရေးပတ်ပတ်  
ဖြစ်ဖြင့် ၊ ဝတ္ထုပေးရေး ၊ စိုက်ပျိုးရေး ၊ မွေးမြူရေး ၊ ဘုရားပွဲ ၊ လူမှုရေး  
စသည် အချက်များကို နှိုင်းယှဉ်ပေးအားပေးသည့်အပြင် အိမ်မှတစ်ဆင့် ၊  
စိုက်ပျိုးရေး ၊ မွေးမြူရေး ၊ ဘုရားပွဲ စသည် အချက်များတွင် အမျိုး  
သမီးတို့သည် အမျိုးသားများထက် သာယူမြဲသော်လည်း ၊ ပညာရေးပတ်ပတ်  
ဖြစ်ဖြင့် တွင် အမျိုးသမီးတို့သည် အမျိုးသားများနှင့် တန်းတူရှိခြင်း ၊ ထိငွေ  
ရရှိဖြင့် ၊ ဝတ္ထုပေးရေး ၊ လူမှုရေး တို့တွင် အမျိုးသားများပောက် အခွင့်  
အရေး ဖြည့်ဖြည့်စေ စေရရှိနိုင်စေရေးအတွက် ၊ သုံးသပ်တွေ့ရှိရပါသည်။

အဖွဲ့အစည်း ချိတ်ဆက်ဖွဲ့

နည်းလမ်း - ဝဇ္ဇိယ

နေ့စွဲ - ၁၁.၁၂.၂၀၁၆

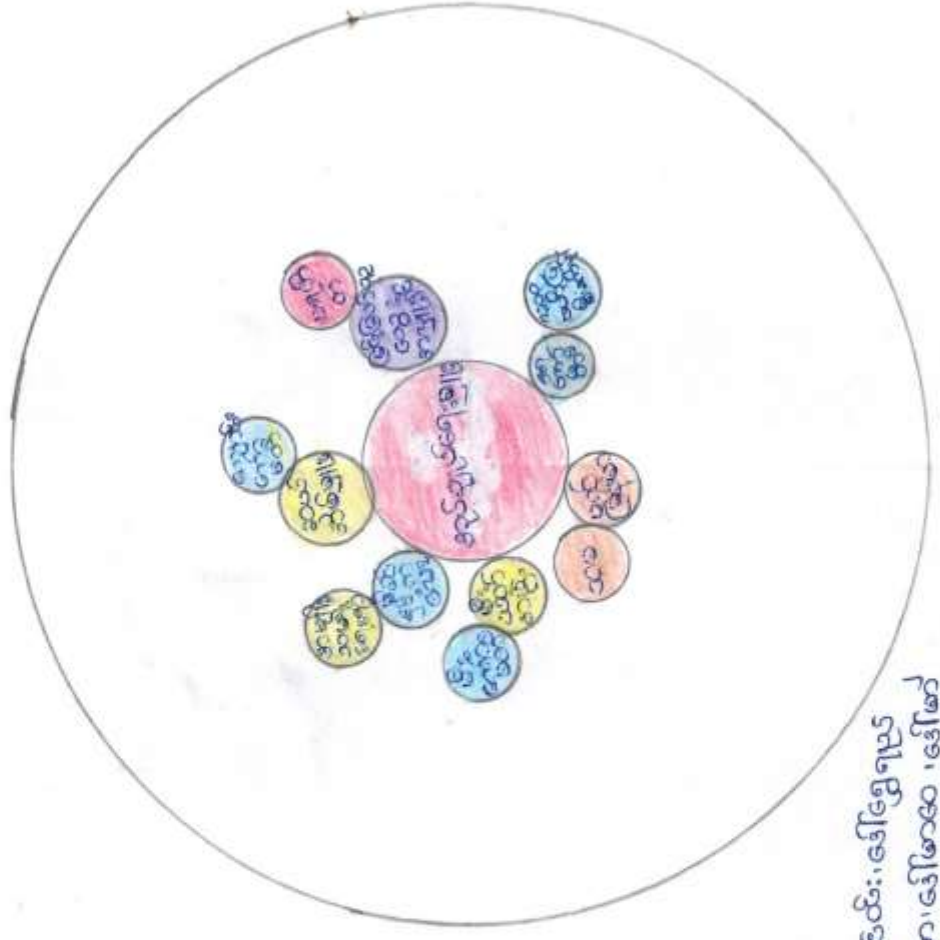

ပူးပေါင်းပါဝင်ကြော့ကြော့ - ပေါ်ဆင်းထိုး၊ ပေါ်ရွှေရှည်  
 ပေါ်စုမား၊ ပေါ်ဖာဖာ၊ ပေါ်ဆာ  
 ပေါ်ဒွန်၊ ပေါ်နို၊ ပေါ်စိုး၊ ပေါ်မျို





ပြဿနာသစ်ပင် သုံးသပ်ချက်

ပူဋေ့ကန်ကျေးရွာ၏ အစိတအိုဆက်အာခါမှာ စာကြည့်တိုက်ပြုပြင် တိုးချဲ့ရန် ဖြစ်ပါသည်။ စာကြည့်တိုက်ပြုပြင်တိုးချဲ့ရန် ဆက်ခံရခြင်း၊ မှာ-  
ရွာတွင်း၊ ရှန်ပုံငွေမရှိခြင်း ၊ မူးပေါင်းပါဝင်မှုမရှိခြင်း ၊ ဖြစ်ပစ္စုပာထောက်  
အသံမရရှိခြင်း ၊ အညှိုးခြင်းမရှိခြင်း ၊ နှုတ်၊ ငုံ့၊ ဗုဒ္ဓိဗုဒ္ဓိတို့ မရှိခြင်း တို့  
ကြောင့် ဖြစ်ပါသည်။ ထိုပြဿနာကြောင့် ဖြစ်ပေါ်လာရသော အကျိုးဆက်  
များမှာ စာဖတ်ရာတွင် အဆင်မပြေခြင်း ၊ ဗဟုသုတနည်းပါးခြင်း ၊  
ခေတ်တွေ့ဖောက်ကျ ၊ ဖွံ့ဖြိုးရေးအားနည်း ၊ ဝင်ငွေနည်းပါးခြင်း စသည့်  
အကျိုးဆက်များ ဖြစ်ပေါ်လာစေပါသည်။

ပြဿနာသစ်ပင် ရေးဆွဲခြင်းအားဖြင့် ကျေးရွာ၏အဆက်အခံကို  
ကွက်ကွက်ကွင်းကွင်း မြင်တွေ့ရပါသည်။ ထိုအဆက်အခံကို ဖြေရှင်းနိုင်ဖို့  
ထိုပြဿနာသစ်ပင်သည် ဆန့်ကျင်ဘက်အပင်အဖြစ် ဖြောင်းလဲဖွား  
မည်ဖြစ်ကြောင်း ကျေးရွာသူထုမှ သဘောပေါက်ဖွားကြပါသည်။



ကော်မတီဝင်များရွေးချယ်ခြင်းနှင့် ကျေးရွာဖွံ့ဖြိုးရေးတစ်စာစဉ်  
ဆောင်ရွက်မှုမှတ်တမ်း



සමස්ත පාලන ක්‍රමයේ ස්වභාවය

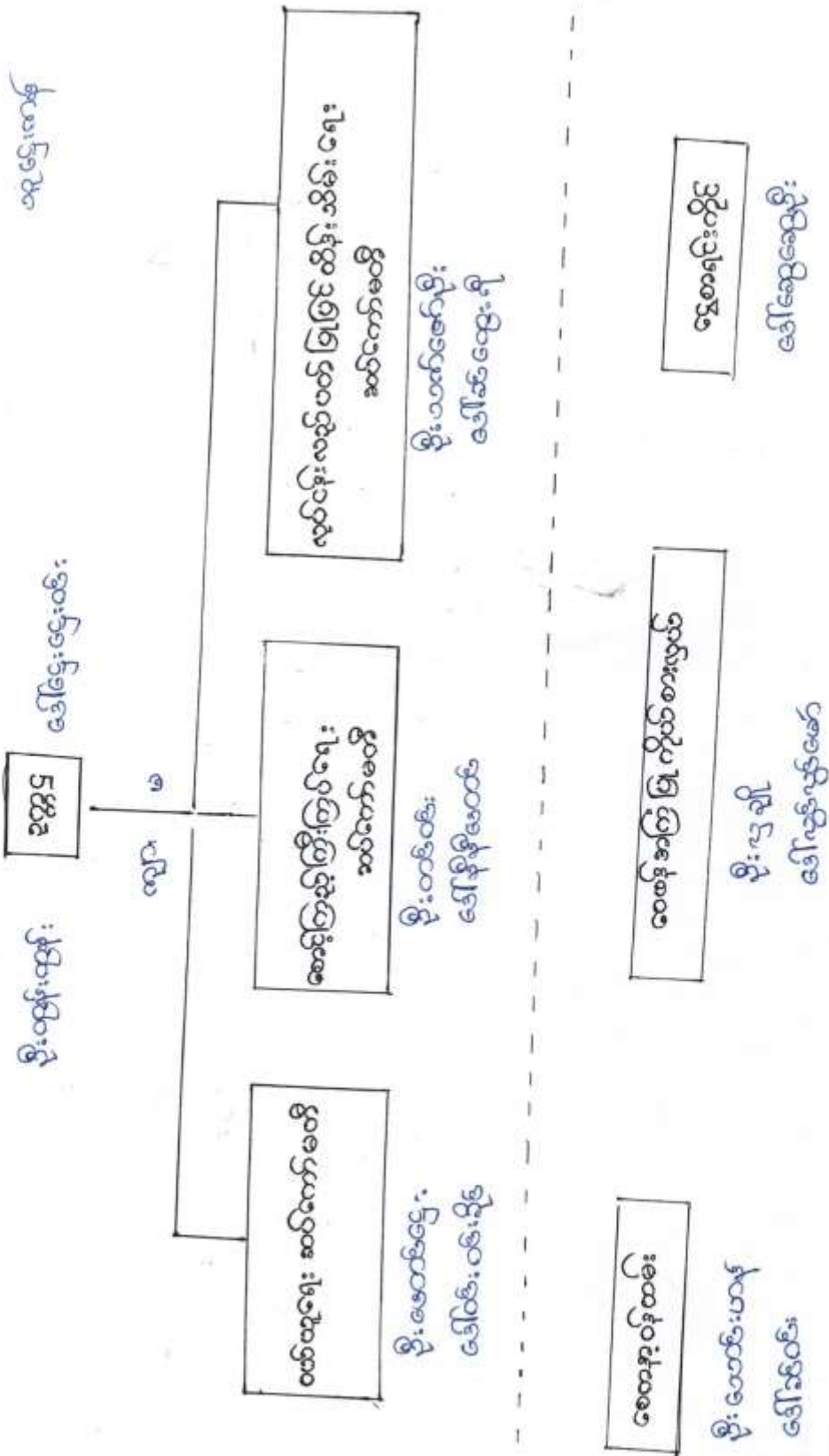

මුදල් කළමනාකරණ

මුදල් කළමනාකරණ

විකුණුම් කළමනාකරණ

පාලක

මුදල් කළමනාකරණ නිලධාරී

මුදල් කළමනාකරණ නිලධාරී

විකුණුම් කළමනාකරණ නිලධාරී

මුදල් කළමනාකරණ නිලධාරී

මුදල් කළමනාකරණ නිලධාරී

විකුණුම් කළමනාකරණ නිලධාරී

මුදල් කළමනාකරණ නිලධාරී

මුදල් කළමනාකරණ නිලධාරී

විකුණුම් කළමනාකරණ නිලධාරී

මුදල් කළමනාකරණ නිලධාරී

මුදල් කළමනාකරණ නිලධාරී

විකුණුම් කළමනාකරණ නිලධාරී



လူထုစဟိုပြုစီမံကိန်း

ပုံစံ-၁ ကျေးရွာအခြေခံအချက်အလက်များ (Form PC 1)

လမ်းညွှန်ချက်/ ကျေးရွာတစ်ရွာသို့ ပထမဆုံး မိတ်ဆက်ခေါ်သွားရောက်သောအခါ လူထုစည်းရုံးရေးမှူးသည် ကျေးရွာခေါင်းဆောင်များအားကျေးရွာအချက်အလက်များကိုမေတ္တာရပ်ခံ၍တောင်းခံရသည်။ ဤအချက်အလက်များကိုစီမံကိန်းမိတ်ဆက်အစည်းဝေးမတိုင်မီတောင်းခံရမည်။ စီမံကိန်းမိတ်ဆက်အစည်းဝေးတွင် လူထုစည်းရုံးရေးမှူးသည် ဤအချက်အလက်များအားစစ်ဆေးပြီးမှန်ကန်အောင်ပြုလုပ်ရမည်။ ပြီးနောက်တွင် လူထုစည်းရုံးရေးမှူးမှ သတင်းအချက်အလက်ထံသို့ Tablets မှ တစ်ဆင့်ဖြည့်သွင်းရမည်။

ကျေးရွာအုပ်ချုပ်ရေးမှူးအမည် ဒေါ်ခင်အေးနီ	ကျေးရွာအုပ်ချုပ်ရေးမှူး ဖုန်းနံပါတ် ၀၇-၂၀၇၅၀၇၂၁	လူထုစည်းရုံးရေးမှူး၏အမည် ဒေါ်တင်တင်
ပြည်နယ်/တိုင်းဒေသကြီး မန္တလေး	မြို့နယ် ညောင်ဦး	ကျေးရွာအုပ်စု ဖွားစော

က. လူဦးရေ

လူမျိုးစု	အိမ်ထောင်စုအရေအတွက်	ကိုးကွယ်သည့်ဘာသာ	အိမ်ထောင်စုအရေအတွက်
လူမျိုးစု (၁)---ဗမာ	၁၉၃	ဘာသာ(၁)---ဗုဒ္ဓ	၁၉၃
လူမျိုးစု (၂)-----		ဘာသာ(၂)-----	
လူမျိုးစုစရာ-----		ဘာသာစရာ-----	

လူဦးရေ	အမျိုးသား(အရေအတွက်)	အမျိုးသမီး(အရေအတွက်)
အိမ်ထောင်ဦးစီး	၄၂၉	၄၄၈
	၁၇၀	၂၃

(ခ) လက်လှမ်းမီအသုံးပြုနိုင်သည့်အဆောက်အဦများ

စာသင်ကျောင်း	အမှတ် ခြံစံပါ	ကျန်းမာရေး	အမှတ်ခြံစံပါ	ဘာသာရေးအဆောက်အဦ	အမှတ် ခြံစံပါ
အထက်တန်းကျောင်း	<input type="checkbox"/>	ဆေးရုံ	<input type="checkbox"/>	စေတီ	<input checked="" type="checkbox"/>
အလယ်တန်းကျောင်း	<input type="checkbox"/>	ကျန်းမာရေးဌာန	<input type="checkbox"/>	ဘုန်းကြီးကျောင်း	<input checked="" type="checkbox"/>
မူလတန်းကျောင်း	<input checked="" type="checkbox"/>	ကျန်းမာရေးဌာနခွဲ	<input type="checkbox"/>	ဟိန္ဒူဘုရားကျောင်း	<input type="checkbox"/>
မူကြိုကျောင်း	<input type="checkbox"/>	ဆေးဝေးခန်း	<input checked="" type="checkbox"/>	ခရစ်ယာန်ကျောင်း	<input type="checkbox"/>
အခြား	<input type="checkbox"/>	အခြား	<input type="checkbox"/>	ဗလီ	<input type="checkbox"/>
				အခြား	<input type="checkbox"/>
မှတ်ချက်		မှတ်ချက်		မှတ်ချက်	



လူထုဝတ်ပြုစီမံကိန်း

(ဂ) ကျွမ်းကျင်သူများမှတ်တမ်း ၊ ကျေးရွာတွင်နေထိုင်သော သို့မဟုတ် တခြားရွာမှလာရောက်သောကျွမ်းကျင်သူများ

(၁) တာသင်ကျောင်း			(၂) ကျန်းမာရေး			(၃) လက်မှု ပညာရှင်		
	ရွာတွင် နေထိုင်သူ	အခြား ရွာမှ လာသူ		ရွာတွင် နေထိုင်သူ	အခြား ရွာမှ လာသူ		ရွာတွင် နေထိုင်သူ	အခြား ရွာမှ လာသူ
မူလတန်းပြ ဆရာဆရာမ	<input checked="" type="checkbox"/>	<input checked="" type="checkbox"/>	ဆရာဝန်	<input type="checkbox"/>	<input type="checkbox"/>	လက်သမား	<input checked="" type="checkbox"/>	<input checked="" type="checkbox"/>
အထက်တန်းပြ ဆရာဆရာမ	<input type="checkbox"/>	<input type="checkbox"/>	လက်ထောက် ကျန်းမာရေးမှူး	<input type="checkbox"/>	<input type="checkbox"/>	ပန်းရံ	<input checked="" type="checkbox"/>	<input checked="" type="checkbox"/>
အလယ်တန်းပြ ဆရာဆရာမ	<input type="checkbox"/>	<input type="checkbox"/>	အမျိုးသမီးကျန်းမာရေးဆရာမ	<input checked="" type="checkbox"/>	<input type="checkbox"/>	လျှပ်စစ်ဆိုင်ရာ	<input checked="" type="checkbox"/>	<input type="checkbox"/>
မူကြိုဆရာဆရာမ	<input type="checkbox"/>	<input type="checkbox"/>	အရံသားဌေး	<input type="checkbox"/>	<input type="checkbox"/>	ရေစိုက်သွယ်သူ	<input type="checkbox"/>	<input type="checkbox"/>
အခြား	<input type="checkbox"/>	<input type="checkbox"/>	ပြည်သူ့ကျန်းမာရေး လုပ်သား (၁)/(၂)	<input type="checkbox"/>	<input type="checkbox"/>	စက်ပြင်ဆရာ	<input type="checkbox"/>	<input type="checkbox"/>
မှတ်ချက်			မှတ်ချက်			မှတ်ချက်		

(ဃ) ကျေးရွာသို့ ရောက်ရှိနိုင်သည့်လမ်းအခြေအနေ / ကျေးရွာတစ်ရွာသည် ၎င်း၏ကျေးရွာအုပ်စုနှင့် ဆက်သွယ်ထားသော လမ်းအခြေအနေ (အောက်ပါတို့ကိုစိုင်းပါ)

ကျောက်ကြမ်းလမ်း  
ကျောက်ခင်းလမ်း

ကတ္တရာလမ်း  
မြေသားလမ်း

တွန့်ကရစ်လမ်း  
လှသွားလမ်း

မော်တော်ဆိုင်ကယ်လမ်း  
အခြား \_\_\_\_\_

(င) ကျေးရွာဖွံ့ဖြိုးမှုစီမံချက်

- (၁) လူထုဝတ်ပြုစီမံကိန်းမစတင်မီ ဤကျေးရွာတွင်ကျေးရွာဖွံ့ဖြိုးမှု စီမံချက်ရှိခဲ့ပါသလား? ပိုင်းပါ  
ရှိပါသည်/မရှိပါ/မသိပါ
- (၂) ရှိခဲ့ပါလျှင် ဤစီမံချက်ကို မည်သည့် ခုနှစ်တွင်ပြင်ဆင်ခဲ့ပါသနည်း? နှစ်-----/မသိပါ
- (၃) ဤစီမံချက်ကို နှိုင်းယှဉ်မှုအတည်ပြုခဲ့ပါသလား? ပြုခဲ့ပါသည်/မပြုခဲ့ပါ /မသိပါ

(စ) ခရီးအကွာအဝေး

- (၁) ဤကျေးရွာ၏ဝတ်ပြုမှုဝင်ကျေးရွာအုပ်စု၏ဝတ်ပြုမှုအထိခရီးခိုင်းမည်မျှကွာဝေးသနည်း? မိုင် ၅.၅၀ / မသိပါ
- (၂) ဤကျေးရွာမှ ၎င်းကျေးရွာအုပ်စု၏ဝတ်ပြုမှုလားရာတွင်ကြာမြင့်သည့်အချိန်

ခြောက်သွေ့ရာသီတွင်ကြာချိန်-----၅-----ထော်လာဂျီ/မော်တော်ဆိုင်ကယ်/မြေလျှင်/လား/မော်တော်ဘုတ်/  
အခြား-----

မိုးရာသီတွင်ကြာချိန်-----၅-----ထော်လာဂျီ/မော်တော်ဆိုင်ကယ်/မြေလျှင်/လား/မော်တော်ဘုတ်/  
အခြား-----

(ဆ) ဝတ်ဝန်းကျင်ဆိုင်ရာသဘာဝဘေးအန္တရာယ် -

ဤကျေးရွာတွင်ကြေမြင်းကဲ့သို့ သဘာဝဘေးအန္တရာယ်ကျရောက်ဖူးခြင်းရှိပါသလား။  
 မရှိပါ  ရှိပါသည် ရှိလျှင်ခေါ်ပြပါ-----ချောင်း၊ မြစ်၊ ရေ၊ မြေ

၂၄၄



လူထုဝဟ်ပြုစီမံကိန်း

(၈) ကျေးရွာတွင် ခွဲစည်းထားသော အဖွဲ့အစည်းများ လူထုဝဟ်ပြုစီမံ ကိန်းမတိုင်မီ ဤကျေးရွာတွင် ကျေးရွာဖွံ့ဖြိုးရေးအတွက် အစိုးရ(သို့)ရွာသားများကိုယ်တိုင်(သို့) စီမံကိန်းတစ်ခုခုမှ ခွဲစည်းထားသည့် အဖွဲ့အစည်းများရှိပါသလား။

- (၁) လူထုဝဟ်ပြုစီမံကိန်း
- (၂) မျိုးမြေကောက်

ကျေးရွာခေါင်းဆောင်

အမည် ဦးစောခိုင်

လက်မှတ်

နေ့စွဲ 11.3.2016

လူထုစည်းရုံးရေးမှူး

အမည်

ဒေါ်တန့်တန့်ထွန်းဗွင်

လက်မှတ်

ဗွင် နေ့စွဲ 11.3.2016

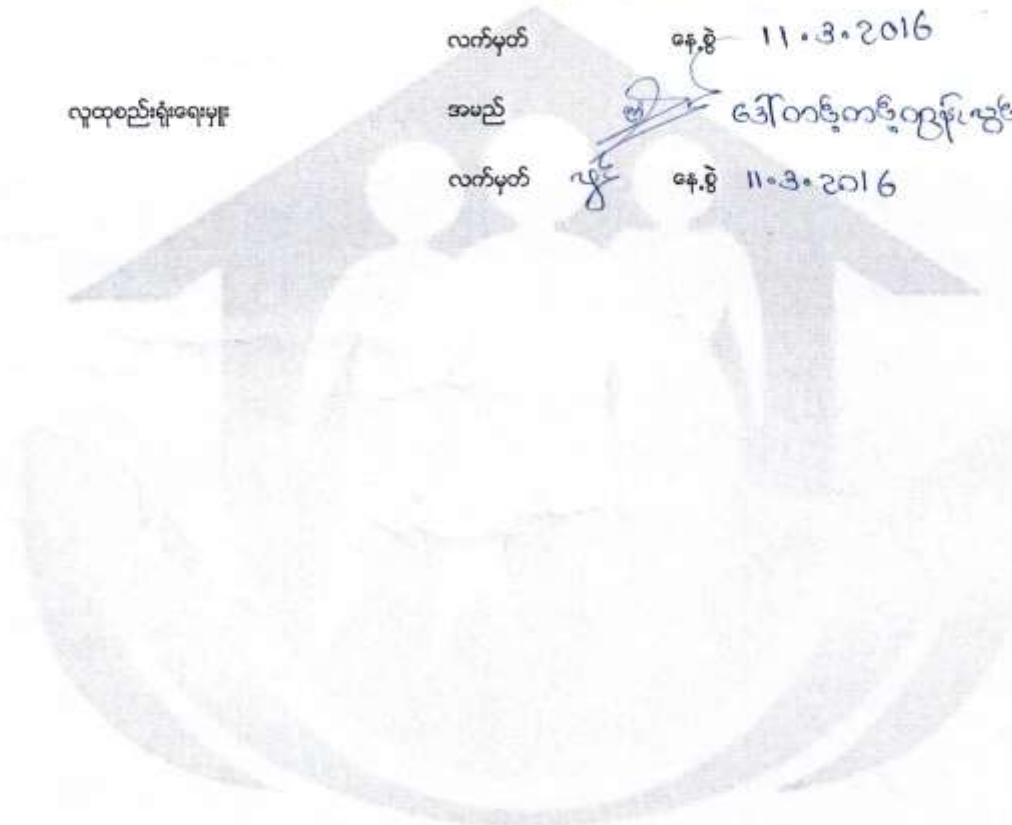





လူထုပရိဘောဂဦးစီးဌာန

မိသားစုအဖွဲ့ဝင်အဖွဲ့အစည်းများ	အ.ဂရိတ်	ဇ.ဂရိတ်	၆	၇	၈	၉	၁၀
၆. မိသားစုအဖွဲ့ဝင်အဖွဲ့အစည်းများ							
၆.၁. မိသားစုအဖွဲ့ဝင်အဖွဲ့အစည်းများ	မရှိ	မရှိ	မရှိ	မရှိ	မရှိ	မရှိ	မရှိ
၆.၂. မိသားစုအဖွဲ့ဝင်အဖွဲ့အစည်းများ							
၆.၃. မိသားစုအဖွဲ့ဝင်အဖွဲ့အစည်းများ							
၆.၄. မိသားစုအဖွဲ့ဝင်အဖွဲ့အစည်းများ							
၆.၅. မိသားစုအဖွဲ့ဝင်အဖွဲ့အစည်းများ							
၆.၆. မိသားစုအဖွဲ့ဝင်အဖွဲ့အစည်းများ							
၆.၇. မိသားစုအဖွဲ့ဝင်အဖွဲ့အစည်းများ							
၆.၈. မိသားစုအဖွဲ့ဝင်အဖွဲ့အစည်းများ							
၆.၉. မိသားစုအဖွဲ့ဝင်အဖွဲ့အစည်းများ							

၆.၁. မိသားစုအဖွဲ့ဝင်အဖွဲ့အစည်းများ

၆.၂. မိသားစုအဖွဲ့ဝင်အဖွဲ့အစည်းများ

၆.၃. မိသားစုအဖွဲ့ဝင်အဖွဲ့အစည်းများ

၆.၄. မိသားစုအဖွဲ့ဝင်အဖွဲ့အစည်းများ

၆.၅. မိသားစုအဖွဲ့ဝင်အဖွဲ့အစည်းများ

၆.၆. မိသားစုအဖွဲ့ဝင်အဖွဲ့အစည်းများ

၆.၇. မိသားစုအဖွဲ့ဝင်အဖွဲ့အစည်းများ

၆.၈. မိသားစုအဖွဲ့ဝင်အဖွဲ့အစည်းများ

၆.၉. မိသားစုအဖွဲ့ဝင်အဖွဲ့အစည်းများ















လူထုဝဟ်ပြီဝ်ကိန်း

ပုံစံ - ၈-၁၂ - အစဉ်အထောက်အပံ့ကိစ္စ (FORM PC 12)

လက်ညွှန်း၊ စီမံကိန်း၊ အစဉ်အထောက်အပံ့တွင် အသုံးပြုရန်၊ ဂျပာစည်းကမ်းရေးမှီကာ ကျေပွန်သို့ ကွင်းဆင်းစဉ် စစ်ဆေး၍ ပုံစံ ၂ စီမံကိန်းကိစ္စအချိန်စာအုပ်ပါ အစဉ်အထောက်အပံ့ကိစ္စ အစည်းအဝေးအကျဉ်းချုပ် ဖြည့်သွင်းရန်

စည်းကမ်းချက်အရ ဖြည့်သွင်းရန် ဖြစ်နိုင်ပါက ဖြည့်သွင်းရန်

ရက်စွဲ၊ ၁၂.၁၀.၂၀၁၆

ပြည်နယ်/တိုင်းဒေသကြီး၊ မန္တလေး၊ မြို့နယ်၊ ရွှေဘိုမြို့နယ်၊ ကျေးရွာအုပ်စု၊ ဖွားဖော၊ ကျေးရွာ အငွေ့တန်

စဉ်	အမည်	ကျား (✓)	မ (✓)	အိမ်ထောင် စုစည်းထား ဂျပန် (✓/၀)	လူမျိုး	လက်မှတ်
၂၂	ဦးကျော်စွာ	✓		✓	ဗမာ	ဇွန်
၂၃	ဦးကျော်စွာ	✓		✓	မ	ဇွန်
၂၄	ဦးကျော်စွာ	✓		✓	မ	ဇွန်
၂၅	ဦးကျော်စွာ	✓		✓	မ	ဇွန်
၂၆	ဦးကျော်စွာ	✓		✓	မ	ဇွန်
၂၇	ဦးကျော်စွာ	✓		✓	မ	ဇွန်
၂၈	ဦးကျော်စွာ	✓		✓	မ	ဇွန်
၂၉	ဦးကျော်စွာ	✓		✓	မ	ဇွန်
၃၀	ဦးကျော်စွာ	✓		✓	မ	ဇွန်
၃၁	ဦးကျော်စွာ	✓		✓	မ	ဇွန်
၃၂	ဦးကျော်စွာ	✓		✓	မ	ဇွန်

(၁) အိမ်ထောင်စုစည်းခြင်းမရှိသူ၊ အချို့သား/အချို့သမီး၊ အိမ်ထောင်စု တစ်စုကို ကိုယ်တော်ပြုလုပ်သည်ဟုဆို ဆရာတို့ဖြစ်ပါ။













လူထုဝေဟင်္ဂါပြစ်ခတ်နှံ

ပုံစံ - ၈-၁၂ - အစဉ်အဆက်တက်ရောက်သူများ (FORM PC 12)

လမ်းညွှန်၊ စီမံကိန်း၊ အစဉ်အဆက်တက်ရောက်ဖွဲ့စည်းပေးရန်အတွက် အသုံးပြုရန်၊ လူထုဝေဟင်္ဂါပြစ်ခတ်မှုများကို ကျွေးမွေးမှုက ဖွဲ့စည်းပေးသည့် စစ်ဆေးမှု ပုံစံ ၂ စီမံကိန်းတက်ရောက်အမျိုးအနွယ်အားဖြင့် အစဉ်အဆက်တက်ရောက်သူများထံမှ ဝေဟင်္ဂါပြစ်ခတ်မှုကို ဖြည့်သွင်းရန်

စဉ်နှစ်/ ဝက်လ/ တိုင်းဒေသကြီး/ ဗဟိုဌာန: မန္တလေး၊ မြို့နယ် လွင်တန်းမြို့၊ ကျေးရွာအုပ်စု ဖွားစော၊ အကျဉ်းစာအုပ် ၃၃၆၄

ရက်စွဲ: ၂၀၁၂.၀၁.၀၆၊ စီမံကိန်းတက်ရောက်ခြင်းမိ(✓)၊ မကြိုက်ရန်(၀)၊  တက်ရောက်ခြင်းမိ(၂)၊  တက်ရောက်ခြင်း(၃)၊  တက်ရောက်ခြင်း(၄)

စဉ်	အမည်	ကျား (✓)	မ (✓)	အိမ်ထောင် ရှိ(✓)၊ မရှိ(✓)၊ မရှိ(၀)	လူမျိုး	လက်မှတ်
၂၂	ဒေါ်ခင်အေးဖြူ	✓	✓	✓	ဗမာ	၂၃/၁၆
၂၃	" ခင်အေးဖြူ	✓	✓	✓	"	၂၃/၁၆
၂၄	" ခင်အေးဖြူ	✓	✓	✓	"	၂၃/၁၆
၂၅	" ခင်အေးဖြူ	✓	✓	✓	"	၂၃/၁၆
၂၆	" ခင်အေးဖြူ	✓	✓	✓	"	၂၃/၁၆
၂၇	" ခင်အေးဖြူ	✓	✓	✓	"	၂၃/၁၆
၂၈	" ခင်အေးဖြူ	✓	✓	✓	"	၂၃/၁၆
၂၉	" ခင်အေးဖြူ	✓	✓	✓	"	၂၃/၁၆
၃၀	" ခင်အေးဖြူ	✓	✓	✓	"	၂၃/၁၆
၃၁	" ခင်အေးဖြူ	✓	✓	✓	"	၂၃/၁၆
၃၂	" ခင်အေးဖြူ	✓	✓	✓	"	၂၃/၁၆
၃၃	" ခင်အေးဖြူ	✓	✓	✓	"	၂၃/၁၆
၃၄	" ခင်အေးဖြူ	✓	✓	✓	"	၂၃/၁၆
၃၅	" ခင်အေးဖြူ	✓	✓	✓	"	၂၃/၁၆
၃၆	" ခင်အေးဖြူ	✓	✓	✓	"	၂၃/၁၆
၃၇	" ခင်အေးဖြူ	✓	✓	✓	"	၂၃/၁၆
၃၈	" ခင်အေးဖြူ	✓	✓	✓	"	၂၃/၁၆
၃၉	" ခင်အေးဖြူ	✓	✓	✓	"	၂၃/၁၆
၄၀	" ခင်အေးဖြူ	✓	✓	✓	"	၂၃/၁၆

(၀) အိမ်ထောင်မရှိခြင်းကို ဖော်ပြရန်မလိုပါ။ အမျိုးသား/အမျိုးသမီး၊ အိမ်ထောင်မရှိ၊ တစ်ဖက်ကို ကိုယ်တော်တိုင်ဖြည့်သွင်းရန် မလိုအပ်ပါ။





လူထုပတ်ပြုစီမံကိန်း

ပုံစံ - ၈-၀၂ - အစည်းအဝေးတက်ရောက်သူများ (FORM PC 12)

လယ်ဥယျာဉ်၊ စီမံကိန်း၊ အစည်းအဝေးအောက်တွင် အသုံးပြုရန်၊ ဂျပာစည်းရုံးရေးများက တွေးခွာသို့ ကွင်းဝယ်စဉ် စစ်ဆေး၍ ပုံစံ ၂ စီမံကိန်းကော်မရှင်းအဖွဲ့၏ဇယားပါ အစည်းအဝေးတက်ရောက်သူများအစည်းအဝေးတက်ရောက်မှုကို မြှင့်တင်ရန်

စည်းရုံးရေးအဖွဲ့အစည်း ရွှေပြာခရိုင်အဖွဲ့

ရက်စွဲ ၂၀၂၀.၂.၀၁ စီမံကိန်းကော်မရှင်းအဖွဲ့(၇)  ကော်မရှင်း(၈)  ကော်မရှင်း(၉)  ကော်မရှင်း(၁၀)  ကော်မရှင်း(၁၁)  ကော်မရှင်း(၁၂)  ကော်မရှင်း(၁၃)  ကော်မရှင်း(၁၄)  ကော်မရှင်း(၁၅)  ကော်မရှင်း(၁၆)  ကော်မရှင်း(၁၇)  ကော်မရှင်း(၁၈)  ကော်မရှင်း(၁၉)  ကော်မရှင်း(၂၀)

ပြည်နယ်/တိုင်းဒေသကြီး မန္တလေး၊ မြို့နယ် ဗူးတဲ၊ ဌာန အထူးအဖွဲ့

စဉ်	အမည်	ကျား (M)	မ (F)	အိမ်ထောင်စု (H)	အိမ်ထောင်စုရပ် (V)	လူမျိုး	လက်မှတ်
၁၇	ဒေါ်ဂျီ		✓	✓		ဗမာ	၈
၁၈	ဒေါ်အေးအေး		✓	✓		ဗမာ	၉
၁၉	ဒေါ်အေးအေး		✓	✓		ဗမာ	၁၀
၂၀	ဒေါ်အေးအေး		✓	✓		ဗမာ	၁၁
၂၁	ဒေါ်အေးအေး		✓	✓		ဗမာ	၁၂
၂၂	ဒေါ်အေးအေး		✓	✓		ဗမာ	၁၃
၂၃	ဒေါ်အေးအေး		✓	✓		ဗမာ	၁၄
၂၄	ဒေါ်အေးအေး		✓	✓		ဗမာ	၁၅
၂၅	ဒေါ်အေးအေး		✓	✓		ဗမာ	၁၆
၂၆	ဒေါ်အေးအေး		✓	✓		ဗမာ	၁၇
၂၇	ဒေါ်အေးအေး		✓	✓		ဗမာ	၁၈
၂၈	ဒေါ်အေးအေး		✓	✓		ဗမာ	၁၉
၂၉	ဒေါ်အေးအေး		✓	✓		ဗမာ	၂၀

(၁) အိမ်ထောင်စီမံကိန်းအဖွဲ့၏အဖွဲ့ဝင်၊ အဖွဲ့ဝင်၊ အဖွဲ့ဝင်၊ အိမ်ထောင်စု တစ်စုကို တိုက်ရိုက်ဖြည့်သွင်းရန် အမှတ်ပြုပါ။







လူထုလက်ပြန်စာတမ်း

ပုံစံ - ၈-၀၂ - အစည်းအဝေးဆက်စော့ကတ်သုံးများ (FORM PC 12)

လက်ညှိရန် စီမံကိန်း အစည်းအဝေးအားလုပ်ဆောင် အသုံးပြုရန်၊ လူထုစည်းရုံးရေးများက ကျေးဇူးတင် ဆွေးနွေးဆောင်ရွက် စစ်ဆေးပြီး ပုံစံ ၂ စီမံကိန်းဆက်ခံရန်အချိန်မီအသေးစားဆက်စော့ကတ်  
 သုံးများစားရောင်းကို မြှင့်တင်ရန်  
 စည်းရုံးရေးများအပေါ် ဖြေကြားရန်

ရက်စွဲ: ၂၀၁၃.၀၂.၂၀  
 မြိုင်နယ်/ တိုင်းဒေသကြီး: မန္တလေး၊ မြို့နယ်: လှိုင်စွယ်၊ ဌာန: အစည်းအဝေးဆက်စော့ကတ်

စဉ်	အမည်	ကျား (M)	မ (F)	အိမ်ထောင် စုကိုယ်စား လှယ်(M/F)	လူစွဲ	လက်မှတ်
၁	မ ၂၀၁၃	✓	✓	✓	မ	၂၀၁၃
၂	မ ၂၀၁၃	✓	✓	✓	မ	၂၀၁၃
၃	မ ၂၀၁၃	✓	✓	✓	မ	၂၀၁၃
၄	မ ၂၀၁၃	✓	✓	✓	မ	၂၀၁၃
၅	မ ၂၀၁၃	✓	✓	✓	မ	၂၀၁၃
၆	မ ၂၀၁၃	✓	✓	✓	မ	၂၀၁၃
၇	မ ၂၀၁၃	✓	✓	✓	မ	၂၀၁၃
၈	မ ၂၀၁၃	✓	✓	✓	မ	၂၀၁၃
၉	မ ၂၀၁၃	✓	✓	✓	မ	၂၀၁၃
၁၀	မ ၂၀၁၃	✓	✓	✓	မ	၂၀၁၃
၁၁	မ ၂၀၁၃	✓	✓	✓	မ	၂၀၁၃
၁၂	မ ၂၀၁၃	✓	✓	✓	မ	၂၀၁၃
၁၃	မ ၂၀၁၃	✓	✓	✓	မ	၂၀၁၃
၁၄	မ ၂၀၁၃	✓	✓	✓	မ	၂၀၁၃
၁၅	မ ၂၀၁၃	✓	✓	✓	မ	၂၀၁၃
၁၆	မ ၂၀၁၃	✓	✓	✓	မ	၂၀၁၃
၁၇	မ ၂၀၁၃	✓	✓	✓	မ	၂၀၁၃
၁၈	မ ၂၀၁၃	✓	✓	✓	မ	၂၀၁၃
၁၉	မ ၂၀၁၃	✓	✓	✓	မ	၂၀၁၃
၂၀	မ ၂၀၁၃	✓	✓	✓	မ	၂၀၁၃

(၁) အိမ်ထောင်စုံစီးခြင်းဖြစ်ရန်မလိုပဲ၊ အမျိုးသား/အမျိုးသမီး အိမ်ထောင်စုံ တစ်စုံကို ကိုယ်စားပြုသူမည်သူမဆို အမှတ်ပြစ်ပါ။









လူထုထုတ်ပြန်ကိန်း

ပုံစံ - ၈-၁၂ - အစည်းအဝေးထောက်ရောက်သူများ (FORM PC 12)

လမ်းညွှန်၊ စီမံကိန်း အစည်းအဝေးအားလုံးတွင် အသုံးပြုရန်၊ လူထုထုတ်ပြန်ရေးရာ ကော်မရှာသို့ တွင်းဆင်းစဉ် စစ်ဆေးဖို့ ပုံစံ ၂ စီမံကိန်းထက်ဝန်းအချိန်ယာယီ အစည်းအဝေးထောက်ရောက် သည့်အခါတွင် ထုတ်ပြန်ရန်

စည်းရုံးရေးမှူးအမည်: ဒေါ်ဝင်းတင်ထွန်းလွန်း

ရက်စွဲ: ၁၁.၁၂.၂၀၁၆ စီမံကိန်းထက်ဝန်းအမှတ်ပြုပုံ(၁)၊ စီမံကိန်း(၂)၊ စီမံကိန်း(၃)၊ စီမံကိန်း(၄)၊ စီမံကိန်း(၅)

ပြည်နယ်/တိုင်းဒေသကြီး: မန္တလေး မြို့နယ်: ပုသိမ်မြို့နယ် ကော်မရှာအမှတ်: ၅၅၅-၆၀၂

အစည်းအဝေးဝင်းစဉ်						
စဉ်	အမည်	ကျား (M)	မ (W)	အိမ်ထောင် စုတိုက်ထား လှူဒါန်း (M)	လူစဉ်	လက်မှတ်
၁	ဒေါ်ခင်စု	✓	✓	✓	၁	စု
၂	ဒေါ်ခင်စု	✓	✓	✓	၁	စု
၃	ဒေါ်ခင်စု	✓	✓	✓	၁	စု
၄	ဒေါ်ခင်စု	✓	✓	✓	၁	စု
၅	ဒေါ်ခင်စု	✓	✓	✓	၁	စု
၆	ဒေါ်ခင်စု	✓	✓	✓	၁	စု
၇	ဒေါ်ခင်စု	✓	✓	✓	၁	စု
၈	ဒေါ်ခင်စု	✓	✓	✓	၁	စု
၉	ဒေါ်ခင်စု	✓	✓	✓	၁	စု
၁၀	ဒေါ်ခင်စု	✓	✓	✓	၁	စု
၁၁	ဒေါ်ခင်စု	✓	✓	✓	၁	စု
၁၂	ဒေါ်ခင်စု	✓	✓	✓	၁	စု
၁၃	ဒေါ်ခင်စု	✓	✓	✓	၁	စု
စုစုပေါင်း		၁၃	၁၃	၁၃	၁၃	၁၃

(၁) အိမ်ထောင်စဉ်စစ်ဆေးရန်မလိုပါ။ အချိုးသား/အချိုးသမီး အိမ်ထောင်စု ထက်ပို၍ ကိုယ်စားပြုသူသည် လူမထို အမှတ်ပြုပုံပါ။





လူထုပတ်ပြုစီမံကိန်း

ပုံစံ - ၈-၀-၂ - အစည်းအဝေးထောက်ပံ့ရက်စွဲများ (FORM PC 12)

လမ်းညွှန်၊ စီမံကိန်း၊ အစည်းအဝေးအစီအစဉ် အသုံးပြုရန်၊ လူထုပတ်ပြုရေးရာ အကျဉ်းချုပ် ဝယ်ယူခြင်း စီမံကိန်းအစီအစဉ်အောက်တွင် အစည်းအဝေးထောက်ပံ့ရက်စွဲများ စီမံကိန်းအစီအစဉ် ပြင်ဆင်ရန်

ရက်စွဲ: ၁၀.၁၂.၂၀၁၆

ပြည်နယ်/တိုင်းဒေသကြီး: မန္တလေး၊ မြို့နယ်: မြောက်ဥက္ကလာပ

စီမံကိန်းထောက်ပံ့ရေးဦးစီးဌာန၊ မြောက်ဥက္ကလာပ

တေးရာ: ၁၀၇.၅၆၆.၀၀၇

စဉ်	အမည်	အသား (၇)	အိမ်ထောင်စု (၇)	အိမ်ထောင်စု (၇)	လက်မှတ်
၁	ဒေါ်ခင်မာမာ	✓	✓	✓	လက်မှတ်
၂	ဒေါ်ခင်မာမာ	✓	✓	✓	လက်မှတ်
၃	ဒေါ်ခင်မာမာ	✓	✓	✓	လက်မှတ်
၄	ဒေါ်ခင်မာမာ	✓	✓	✓	လက်မှတ်
၅	ဒေါ်ခင်မာမာ	✓	✓	✓	လက်မှတ်
၆	ဒေါ်ခင်မာမာ	✓	✓	✓	လက်မှတ်
၇	ဒေါ်ခင်မာမာ	✓	✓	✓	လက်မှတ်
၈	ဒေါ်ခင်မာမာ	✓	✓	✓	လက်မှတ်
၉	ဒေါ်ခင်မာမာ	✓	✓	✓	လက်မှတ်
၁၀	ဒေါ်ခင်မာမာ	✓	✓	✓	လက်မှတ်
၁၁	ဒေါ်ခင်မာမာ	✓	✓	✓	လက်မှတ်
၁၂	ဒေါ်ခင်မာမာ	✓	✓	✓	လက်မှတ်
၁၃	ဒေါ်ခင်မာမာ	✓	✓	✓	လက်မှတ်

(၁) အိမ်ထောင်စုစီမံကိန်းအစီအစဉ်၊ အစည်းအဝေး/အစီအစဉ်၊ အိမ်ထောင်စု စီမံကိန်း ထောက်ပံ့ရက်စွဲများ ပြင်ဆင်ရန်





လူထုဝဟိုမြစ်ကမ်း

ပုံစံ - ၈-၀-၂ - အစည်းအဝေးတက်ရောက်သူများ (FORM PC 12)

လမ်းညွှန်၊ စီမံကိန်း၊ အစည်းအဝေးအားလုံးတွင် အသုံးပြုရန်၊ လူထုဝဟိုမြစ်ကမ်း၊ ကျေးရွာတို့ ကျင်းပသည့် စည်းစိမ်ပွဲ၊ စီမံကိန်းစတင်ခန်းအချိန်ဇယားပါ အစည်းအဝေးတက်ရောက်သူများစာရင်းကို မြည့်သွင်းရန်

စည်းစိမ်ပွဲအမည် မြစ်ကမ်းတစ်ဝိုက်အဖွဲ့

ရက်စွဲ ၂၀၁၅.၁၀.၁၆ စီမံကိန်းစတင် ခန်းအချိန်ဇယားပါ အစည်းအဝေးတက်ရောက်သူများ

မြည့်နှယ်/ တိုင်းဒေသကြီး မန္တလေး မြို့နယ် ကျေးရွာ ဝက်ဝန်း(၂) ဝက်ဝန်း(၃) ဝက်ဝန်း(၄)

စဉ်	အမည်	ကျား (M)	မ (F)	အိမ်ထောင်စုတိုက်ကားလွယ် (Y/N)	လက်မှတ်
၁	ဦးအောင်ကျော်	✓		✓	လက်မှတ်
၂	မ. အင်းစိမ်း		✓	✓	လက်မှတ်
၃	မ. အင်းစိမ်း		✓	✓	လက်မှတ်
၄	မ. အင်းစိမ်း		✓	✓	လက်မှတ်
၅	မ. အင်းစိမ်း		✓	✓	လက်မှတ်
၆	မ. အင်းစိမ်း		✓	✓	လက်မှတ်
၇	မ. အင်းစိမ်း		✓	✓	လက်မှတ်
၈	မ. အင်းစိမ်း		✓	✓	လက်မှတ်
၉	မ. အင်းစိမ်း		✓	✓	လက်မှတ်
၁၀	မ. အင်းစိမ်း		✓	✓	လက်မှတ်
၁၁	မ. အင်းစိမ်း		✓	✓	လက်မှတ်
၁၂	မ. အင်းစိမ်း		✓	✓	လက်မှတ်
စုစုပေါင်း		၁၂			

(၁) အိမ်ထောင်စုစီမံကိန်းမရှိသူ၊ အမျိုးသား/အမျိုးသမီး အိမ်ထောင်စု တစ်ခုကို ကိုယ်တင်ပြလျက်ရှိသူမဆို အမှတ်ပြင်ပါ။

အစည်းအဝေးမှတ်တမ်း

နေ့ရာ - သူဗွေကန် (ဘုန်းကြီးကျောင်း)

အချိန် - (၈:၀၀) မှ (၉:၃၀) အထိ

နေ့စွဲ - ၁၁.၃.၂၀၁၆

- ဦးကျော်စိုးထီးမှ လူထုဗဟိုပြုစီမံကိန်း၏ ပထမအကြိမ် မိတ်ဆက် အစည်းအဝေးအား ဖွဲ့စည်းကြောင်း ကြေငြာပါသည်။

- သူဗွေကန်ရွာ၏ ကျေးရွာအုပ်ချုပ်ရေးမှူး ဦးစောနိုင်မှ အဖွဲ့မှာ စကားပြောကြားခဲ့ပါသည်။

- ဒေါ်သိမ်မြိုးဝေမှ ပထမအကြိမ် အစည်းအဝေးခေါ်ယူခြင်း၏ ရည်ရွယ်ချက်အား ကြေငြာကြားခဲ့ပါသည်။

- လူထုဗဟိုပြု စီမံကိန်းရုံးမှ ဝန်ထမ်းများက တစ်ဦးစီ မိတ်ဆက်ခဲ့ ပါသည်။

- ဒေါ်မိုးမိုးခိုင်မှ လူထုဗဟိုပြုစီမံကိန်း မိတ်ဆက်စကားအား အကျဉ်း ချုပ် ကြေငြာကြားခဲ့ပါသည်။

- ဒေါ်စုစုဝင်းမှ စီမံကိန်း၏ ရည်ရွယ်ချက်အား ကြေငြာကြားခဲ့ပါသည်။

- ထို့နောက် စီမံကိန်း၏ နောက်ဆဲဆိုင်အား ရှင်းလင်းပြောကြားခဲ့ပါ သည်။

- ဒေါ်တင့်တင့်ထွန်းလွင်မှ တောက်ပံ့ဧည့်ခံပတ်သက်ပြီး ကျေးရွာလူ ထုအား ရှင်းလင်းပြောကြားခဲ့ပါသည်။

- ဦးကျော်စိုးထီးမှ စီမံကိန်းစက်ဝန်း (၆) ချက်အား ကျေးရွာလူ ထုသိအောင် ရှင်းလင်းခဲ့ပါသည်။ ထို့နောက် စေတနာ့ဝန်ထမ်း၏ တာဝန်ဝတ္တရားများကို ရှင်းပြပြီး ကျေးရွာလူထု၏ ဆန္ဒအလျောက် စေတနာ့ဝန်ထမ်း ဦးဆောင်ဟန်နှင့် ဒေါ်ခင်ဝင်းတို့အား ရွေးချယ်ခဲ့ပါ သည်။

- လူမှုရေး၊ အရေး၊ အဖြစ် ဖြစ်ပုံကို ဦးကျော်စိုးဝင်း နှင့် ဒေါ်သိမ်ဖြိုးဝေဟံ ဗွဲ့စည်းပြီး ကျေးရွာလူထုပါဝင်အစောင့် အညွှန်ပြီး အတူတူ ကျေးရွာဖြစ်ပုံကို ရေးဆွဲခဲ့ပါသည်။
- ကျေးရွာအဖွဲ့ဝင်ကြောင်းကို ဒေါ်မိုးမိုးခိုင်မှ ရှေ့မှီနောက်မှီ လူကြီးနှင့် အားမေးဖြန်းပြီး ရေးသားခဲ့ပါသည်။
- ကျား/မ အရင်းအမြစ် ပိုင်ဆိုင်မှုအခြေအနေအထားကို ဒေါ်စုစုဝင်းမှ ကျေးရွာလူထုနှင့် ပူးပေါင်းပါဝင်ကာ ဖြေလုပ်ခဲ့ပါသည်။
- မန်းကားချပ် အဖွဲ့အစည်းဆိုင်ရာ အဖွဲ့အစည်းကို ဒေါ်တင့်တင့်ထွန်းလွင် နှင့် ကျေးရွာလူထုနှင့် ပူးပေါင်းပါဝင်ကာ ဖြေလုပ်ခဲ့ပါသည်။ ထို့အပြင် ကျေးရွာလူထုအား နှုတ်ပေးအကြိမ် အစည်းအဝေးက အရေးကြီးကြောင့် လူအများတက်ရောက်ရန် လိုကြောင်း၊ ကော်မတီဖွဲ့စည်းခြင်းဖြင့် ကြောင်း၊ ကော်မတီဖွဲ့စည်းခြင်းဖြင့် ပထမအကြိမ် အစည်းအဝေးပြီးဆုံးကြောင်း ဖြောဖြောကြားခဲ့ပါသည်။

ကျေးရွာအဖွဲ့ဝင်ကြောင်းကို ဒေါ်မိုးမိုးခိုင်မှ ရှေ့မှီနောက်မှီ လူကြီးနှင့် အားမေးဖြန်းပြီး ရေးသားခဲ့ပါသည်။

ကျား/မ အရင်းအမြစ် ပိုင်ဆိုင်မှုအခြေအနေအထားကို ဒေါ်စုစုဝင်းမှ ကျေးရွာလူထုနှင့် ပူးပေါင်းပါဝင်ကာ ဖြေလုပ်ခဲ့ပါသည်။

မန်းကားချပ် အဖွဲ့အစည်းဆိုင်ရာ အဖွဲ့အစည်းကို ဒေါ်တင့်တင့်ထွန်းလွင် နှင့် ကျေးရွာလူထုနှင့် ပူးပေါင်းပါဝင်ကာ ဖြေလုပ်ခဲ့ပါသည်။ ထို့အပြင် ကျေးရွာလူထုအား နှုတ်ပေးအကြိမ် အစည်းအဝေးက အရေးကြီးကြောင့် လူအများတက်ရောက်ရန် လိုကြောင်း၊ ကော်မတီဖွဲ့စည်းခြင်းဖြင့် ကြောင်း၊ ကော်မတီဖွဲ့စည်းခြင်းဖြင့် ပထမအကြိမ် အစည်းအဝေးပြီးဆုံးကြောင်း ဖြောဖြောကြားခဲ့ပါသည်။



အစဉ်းအစားမှတ်တမ်း

ဇရာ - သူဌေးကန် (ဘုန်းကြီးကျောင်း)

အချိန် - (၉:၀၀) မှ (၁၅:၃၀) နာရီ

နေ့စွဲ - ၁၅.၃.၂၀၁၆

- ဒုတိယအကြိမ် လူတူဗဟိုပြုစီမံကိန်း၏ လုပ်ဆောင်ရမည့် အစီအစဉ်များကို ဖော်ပြစဉ်းမှ ကြေငြာခဲ့ပါသည်။

- ပထမနေ့၊ ပြောကြားခဲ့သော အကြောင်းအရာများအား ဖော်တင့်တင့်ထွန်းထွန်းမှ ဖြန့်လှည့်ဆွေးနွေးခဲ့ပါသည်။

- ရာထီစွန့်ဖြုတ်မှုကို ဖော်ပြခြင်းဖြင့် ရေမှ ကျေးရွာလူတူနှင့်အတူ ပူးပေါင်းပါဝင် ဆွေးနွေးခဲ့ပါသည်။

- ဓနအင်အားအဆင့် ခွဲခြားခြင်းကို ဖော်ပြခြင်းဖြင့် ကျေးရွာလူတူများ လည်လာကောင် ဖြစ်ပြီး ကျေးရွာလူတူနှင့်အတူ ဆွေးနွေးခဲ့ပါသည်။

- "ကျား" အခန်းကဏ္ဍ ပင့်ကူအိမ်ကို ဦးကျော်စိုးထီးမှ ကျေးရွာလူတူနှင့်အတူ ဆွေးနွေးခဲ့ပါသည်။

- "မ" အခန်းကဏ္ဍ ပင့်ကူအိမ်ကို ဖော်ပြစဉ်းမှ ကျေးရွာလူတူနှင့်အတူ ဆွေးနွေးခဲ့ပါသည်။

- "ကျား၊ မ" အခန်းကဏ္ဍ ပင့်ကူအိမ်ကို ဒီဇိုင်းယှဉ်ကာ "ကျား" ပါဝင်မှုနှင့် "မ" ပါဝင်မှု ကွာခြားချက်ကို ကျေးရွာလူတူအား ဖော်တင့်တင့်ထွန်းထွန်းမှ ဖြန့်လှည့်ဆွေးနွေးခဲ့ပါသည်။

- ကျေးရွာအတွင်းရှိ အမျိုးသားများ၏ အခက်အခဲနှင့် ပျော်ရွှင်ချက်များကို ဖော်ပြခြင်းဖြင့် ရေမှ အမျိုးသားများနှင့်အတူ ပူးပေါင်းပါဝင် ဆွေးနွေးခဲ့ပါသည်။

- ကျေးရွာအတွင်းရှိ အမျိုးသမီးများ၏ အသက်အခါနှင့် မျှော်မှန်းချက်များကို ဖော်ပြနိုင်ရန်အတွက် အမျိုးသမီးများနှင့်အတူ ပူးပေါင်းပါဝင်ဆွေးနွေးခဲ့ပါသည်။

- အမျိုးသမီးများ၏ အသက်အခါနှင့် အမျိုးသားများ၏ အသက်အခါများကို နှိုင်းယှဉ်ပြီး ဗြိတိသျှသစ်ပင် ရေးဆွဲခဲ့ပါသည်။

- ဗြိတိသျှသစ်ပင်ရေးဆွဲပြီး စီမံကိန်း လုပ်ငန်းစဉ်များကို ဦးစားပေးရွေးချယ်ခဲ့ပါသည်။

- ကျေးရွာစီမံကိန်း အထောက်အကူပြုကော်မတီ၏ ဥက္ကဋ္ဌကို ကျေးရွာလူထု၏ စာတောဆန္ဒအရောက် ဦးထွန်းထွန်း နှင့် ဇော်ဌေးဌေး တို့ကား ရွေးချယ်ခဲ့ပါသည်။

- ကျေးရွာစီမံကိန်း အထောက်အကူပြုကော်မတီတွင် ဝယ်ယူရေးဆရာကော်မတီ၏ တာဝန်ဝတ္တရားများကို အကျဉ်းချုပ်ရှင်းပြကာ ကျေးရွာလူထု၏ ဆန္ဒအရောက် ဝယ်ယူရေးကော်မတီတွင် ဦးစောင့်ဌေး နှင့် ဇော်ဌေး တို့ကို ဦးစား ရွေးချယ်ခဲ့ပါသည်။

- ကျေးရွာစီမံကိန်း အထောက်အကူပြုကော်မတီတွင် စောင့်ကြည့်ကြီးကြပ်ရေးဆရာကော်မတီ၏ တာဝန်ဝတ္တရားများကား ရှင်းပြပြီး ကျေးရွာလူထု၏ ဆန္ဒအရောက် စောင့်ကြည့်ကြီးကြပ်ရေးကော်မတီတွင် ဦးတင်ဝင်း နှင့် ဇော်ဌေးတို့ကို ဦးစား ရွေးချယ်ခဲ့ပါသည်။

- ကျေးရွာစီမံကိန်း အထောက်အကူပြုကော်မတီတွင် လုပ်ငန်းလည်ပတ်ရေးနှင့် ဖြန့်ဖြူးထိန်းသိမ်းရေး ဆရာကော်မတီ၏ တာဝန်ဝတ္တရားများကား ရှင်းပြပြီး ကျေးရွာလူထု၏ ဆန္ဒအရောက် လုပ်ငန်းလည်ပတ်ရေးနှင့် ဖြန့်ဖြူးထိန်းသိမ်းရေး ကော်မတီတွင် ဦးသက်ဇော်တို့ နှင့် ဇော်ဌေးတို့ကို ဦးစား ရွေးချယ်ခဲ့ပါသည်။

- ကျေးရွာစီမံကိန်း: အထောက်အကူပြုကော်မတီတွင် ဝေဖန်အကြံပြု  
တိုင်ကြား ဖြေရှင်းရေး ကိုယ်စား ဗျာဓိ၊ တာဝန်ဝတ္တရားများအား  
ရှင်းပြကာ ကျေးရွာလူထု၏ ဆန္ဒအရောက် ဝေဖန်အကြံပြုတိုင်ကြား  
ဖြေရှင်းရေး ကော်မတီတွင် ဦးလှညိုနှင့် ဇော်လွင် ဗျာဓိအဖွဲ့အား  
ရွေးချယ်ခဲ့ပါသည်။

- ကျေးရွာစီမံကိန်း: အထောက်အကူပြုကော်မတီတွင် ကျေးရွာငွေ  
စာရင်းကိုင်စီ၊ တာဝန်ဝတ္တရားများအား ရှင်းပြပြီး ကျေးရွာလူထု၏  
ဆန္ဒအရောက် ကျေးရွာငွေစာရင်းကိုင်အဖြစ် ဒေါ်ဆွေဆွေဦးအား  
ရွေးချယ်ခဲ့ပါသည်။ ထို့နောက် ကော်မတီဝင်များနှင့်အတူ ဝန်ထမ်း  
များ မှတ်တမ်းတင်စာတ်ပုံ ရိုက်ကူးခဲ့ပါသည်။ အုပ်စုအစည်းအဝေး  
ပွဲတွင် ကျေးရွာစီမံကိန်းအဖွဲ့ ပြုစုပြီး ဝေဖန်အကြံပြုတိုင်ကြား  
ဖြေရှင်းရေး ကိုယ်စား ဗျာဓိ ပြုစုပြီး ဦးလှညိုနှင့် ကျေးရွာငွေစာရင်းကိုင်  
တစ်ဦးအား အုပ်စုအစည်းအဝေး တက်ရောက်ရန် ပြောကြားပြီး  
အစည်းအဝေးပြီး ဆုံးကြောင်း ကြေငြာခဲ့ပါသည်။

ကဏ္ဍအလိုက် အခက်အခဲမှတ်တမ်း

ကဏ္ဍအလိုက် ဦးစားပေးဖွံ့ဖြိုးရေးလုပ်ငန်းစဉ်များ

	စဉ်	လုပ်ငန်း	အဆိုပြုသူ	လ/နစ်	လုပ်ဆောင်မည့်သူ	ပြင်ပမှထောက်ပံ့ပေးသူ
အခြေခံအဆောက်အအုံ	၁	စက်တိုက်ပိုင်ဆိုင်မှုကြေးတို့ချဲ့ချိန်	ကျွန်း/မ	၁	ကျေးရွာအုပ်စု	
	၂	ကျေးရွာခန်းမပြုပြင်ခြင်း	"	၅	"	
	၃					
	၄					
	၅					
အသက်မွေးဝမ်းကြောင်း/စိုက်ပျိုးရေး	၁	ရေတိုက်၊ ပန်းသီးပျက်/မော်တာတပ်ဆင်ခြင်း	ကျွန်း/မ	၂	"	
	၂					
	၃					
	၄					
	၅					
ကျန်းမာရေးနှင့် အာဟာရ	၁	လူနာတစ်ယောက်	"	၃		
	၂					
	၃					
	၄					
	၅					
ပညာရေး	၁					
	၂					
	၃					
	၄					
	၅					
အခြား	၁	ရွာတစ်ခုတိုက်ဆောက်ပေးခြင်း	ကျွန်း/မ	၃	ကျေးရွာအုပ်စု	
	၂	ရွာတစ်ခုတိုက်ဆောက်ပေးခြင်း	"	၄	"	
	၃	ရွာတစ်ခုတိုက်ဆောက်ပေးခြင်း	"	၆	"	



### VDP အရည်အသွေး ထိန်းချုပ်မှု

ထိန်းချုပ်သူ - ဒေါ်တင်နီ ဗွတ်ဗွတ်ရက်စွဲ၊

ကျေးရွာ၊ ဘုရားကျွန်း VDP ရက်စွဲ ၂၀၁၆.၀၃.၂၆

ကျေးရွာ အုပ်စု - ဗွတ်ဗွတ်

မြို့နယ် - ညောင်ဦး မြို့နယ်

(၁) VDP စာရွက်စာတမ်း ပြီးဆုံးမှုကို စစ်ဆေးပါ။ ( OM အရ )

- ❖ မျက်နှာဖုံး ( အဖုံး )
- ❖ မာတိကာ
- ❖ ကျေးရွာ အခြေခံ အချက်အလက်
- ❖ PSA အကျဉ်းချုပ် နှင့် PRA လုပ်ငန်းစဉ်
- ❖ အမျိုးသား / အမျိုးသမီး အဖွဲ့များ၏ အခက်အခဲများ
- ❖ ကျေးရွာ မျှော်မှန်းချက် ( ဆွေးနွေးချက် ရလဒ် )
- ❖ အမျိုးသား / အမျိုးသမီးအဖွဲ့များ သဘောတူထားသည့် နောင်လေးနှစ်အတွက် ဦးစားပေးလုပ်ငန်းများ စာရင်း ( အခြေခံအဆောက်အအုံ၊ အသက်မွေးမှု၊ ပညာရေး ..... )

နောက်ဆက်တွဲများ

- ❖ လူမှုရေး အကဲဖြတ်မှု စာရွက်စာတမ်း ဓာတ်ပုံနှင့် PRA လုပ်ငန်းစဉ် ( ဖြစ်နိုင်လျှင် ) မြေပုံများပါရမည်။ စည်းစိမ်ပိုင်ဆိုင်မှု အဆင့်၊ Venn ပုံ ..... )
- ❖ ကျေးရွာစီမံကိန်းရေးဆွဲရေး အစည်းအဝေးမိတ္တူ
- ❖ ကျေးရွာ၏ အချက်အလက် ( PC - 1 ပုံစံ )
- ❖ ကျေးရွာ မျှော်မှန်းချက်

(၂) လူမှုရေး အကဲဖြတ်မှု အရည်အသွေးနှင့် VDP စစ်ဆေးပါ။

- ❖ VDP တွင် ပါဝင်သော လူဦးရေ ( အမျိုးသား / အမျိုးသမီး )
- ❖ လူမှုရေး အကဲဖြတ်မှု အရည်အသွေး နှင့် VDP အတွက် ရက်ပေါင်း -
- ❖ PRA ပစ္စည်းများ အသုံးပြုသည့် အရေအတွက်
- ❖ ပါဝင်သောလူဦးရေ နှင့် လုပ်ငန်းများ မှတ်တမ်းတင်ခြင်း ( အစည်းအဝေး မှတ်တမ်း အဖွဲ့ ဓာတ်ပုံ၊ တိုင်းရင်းသားအနည်းစု နှင့် ထိခိုက်လွယ်သော အဖွဲ့များ )
  - ✓ အလွန်ကောင်း
  - ✓ ကောင်း
  - ✓ ညံ့
- ❖ လုပ်ငန်းများ မှတ်တမ်းတင်ခြင်း နှင့် အမျိုးသမီးအဖွဲ့ အစည်းအဝေး၏ ရလဒ်အား ခွဲခြား ပေးထားသလား ?
  - ✓ ရှိ
  - ✓ မရှိ
- ❖ စီမံကိန်းအရေအတွက် ( အမျိုးသား / အမျိုးသမီးရွေးချယ်မှု အရေအတွက် )
- ❖ PRA သက်ဆိုင်သော အခြား စီမံကိန်း အရေအတွက် ( အမျိုးသား / အမျိုးသမီး ရွေးချယ်မှု အရေအတွက် )