

ပြည်ထောင်စုသမ္မတ မြန်မာနိုင်ငံတော် အစိုးရ  
စိုက်ပျိုးရေး၊ မွေးမြူရေး နှင့် ဆည်မြောင်းဝန်ကြီးဌာန  
ကျေးလက်ဒေသဖွံ့ဖြိုးတိုးတက်ရေး ဦးစီးဌာန  
ကရင်ပြည်နယ်၊ ကြာအင်းဆိပ်ကြီးမြို့နယ်



လူထုပဟိုပြုစီမံကိန်း

National Community Driven Development Project

(NCDDP)



ကျေးရွာဖွံ့ဖြိုးရေးအစီအစဉ်

Village Development Plan (VDP)

ကစပ်ကျေးရွာအုပ်စု၊ ကျုံစိန်အောက်ကျေးရွာ

(၂၀၁၆ခုနှစ်) ကြာအင်းဆိပ်ကြီးမြို့နယ်

မာတိကာ

- ၁။ မြို့နယ်ပြင်ပ
- ၂။ အုပ်စုတွင်ပါဝင်သော ကျေးရွာများ၊ စာရင်း
- ၃။ ကျေးရွာအခြေခံ အချက်အလက်များ
- ၄။ လူထုပူးပေါင်းပါဝင်သော လူမှုဆန်းစစ်ခြင်းနှင့် အကဲဖြတ်ခြင်း  
လုပ်ငန်းစဉ် (PSA/PRA) အကျဉ်းချုပ်
- ၅။ ကျေးရွာဖွံ့ဖြိုးရေးအစီအစဉ် အတွက် အသုံးပြုခဲ့သော PRA tools  
များနှင့် တစ်ချို့အစီအစဉ် သုံးသပ်ချက်များ
- ၆။ ကော်မတီဝင်များ၊ ကျေးရွာဖွံ့ဖြိုးရေးအစီအစဉ်  
ဆောင်ရွက်မှုမှတ်တမ်း၊ ဓါတ်ပုံများ
- ၇။ ကော်မတီဝင်များ၊ စာရင်း
- ၈။ ကျေးရွာ အချက်အလက်(ပုံစံ - ၁)
- ၉။ စီမံကိန်း၊ စက်တိုက် အချိန်စာယာ (ပုံစံ - ၂)
- ၁၀။ ကျေးရွာဖွံ့ဖြိုးရေး ဦးစားပေး အစီအစဉ် (ပုံစံ - ၃)
- ၁၁။ ကျေးရွာ အုပ်စု စီမံကိန်း လုပ်ငန်း ဧည့်ကျေးရွာပြင်ပ (ပုံစံ - ၄)
- ၁၂။ အစည်းအဝေး တက်ရောက်သူများစာရင်း (ပုံစံ - ၁၂)
- ၁၃။ အစည်းအဝေး မှတ်တမ်း များ
- ၁၄။ ကမ္ဘာ့ အပိုက် ဦးစားပေး ဖွံ့ဖြိုးရေး လုပ်ငန်းစဉ် များ
- ၁၅။ ကျေးရွာဖွံ့ဖြိုးရေး စီမံချက် အရည်အသွေး ထိန်းချုပ်မှု (Checklist For WPP)

# ကြာအင်းဆိပ်ကြီးမြို့နယ်မြေပုံ



- ရည်ညွှန်းချက်**
- နိုင်ငံတော်နယ်နိမိတ်
  - မြို့နယ်နယ်နိမိတ်
  - မြို့နယ်ခွဲနယ်နိမိတ်
  - မြို့
  - ကျေးရွာအုပ်စု
  - ကျေးရွာ
  - ကားလမ်း
  - ===== မီးရထားလမ်း
  - သတ္တုတွင်း

ကဝပ်အုပ်စုတွင် ပါဝင်သော ကျေးရွာများစာရင်း

ကျပ်မြစ်အောက်ကျေးရွာ

၁၈. ၂. ၂၀၁၆

- ဇ) ကဝပ်ကျေးရွာ
- ဃ) ကဝပ်အပေါ်ကျေးရွာ
- ဇု) ကျပ်မြစ်အပေါ်ကျေးရွာ
- ဇ၄) **ကျပ်မြစ်အောက်ကျေးရွာ**
- ဇ၅) ကျပ်မြစ်ယယ်ကျေးရွာ
- ဇ၆) အိုဇာထောင်ကျေးရွာ
- ဇ၇) ထိဒိုင်ကျေးရွာ
- ဇ၈) ဆင်ပုတ်အင်းကျေးရွာ

ကျပ်မြစ်အောက်ကျေးရွာတွင် ဩစတေးလီးယားနိုင်ငံ၊ ဗြိတိသျှနိုင်ငံ၊ ဗမာနိုင်ငံ၊  
 ကမ္ဘာတွင်တည်ရှိသည်။ ကျပ်မြစ်အောက်ကျေးရွာတွင် ယူအီးဇူး  
 (၆၄၀) ဦးခန့် နေထိုင်ကြပြီး ဗမာပြည် (၁၂၇) နယ်ခန့် တည်ရှိကြ  
 သည်။ နေထိုင်သူ များစွာသည် ကရင်ယူမျိုးများဖြစ်ပြီး ဗမာ  
 ယူမျိုးများနည်းစွာ နေထိုင်ကြသည်။ အဓိက ကိုးကွယ်သော အာယု  
 သာနာဝန် အာသာဖြစ်သည်။ ခုနစ်ပျိုးကျေးလုပ်ငန်းကို အဓိက  
 လုပ်ကိုင်ကြသည်။

ရေအရင်းအမြစ် ပါဝင်သော ဗဟုသုတနှင့် အားလုံးပါဝင် ဖြစ်ပြီး ဖွဲ့စည်းပုံအား

(PSA/PRA) ကဏ္ဍခွဲခြား

အခြေခံအားဖြင့်  
၁၈. ၂. ၂၀၁၆

စဉ်	အကြောင်းအရာ	ရက်စွဲ	အဓိကအုပ်စု	အကျိုးအမြတ်			အခြားအချက်အလက်များ
				အကျိုး	အမြတ်	အခြား	
၁။	ကျေးဇူးတင်မှုနှင့် သဘောတရား	၁၈. ၂. ၂၀၁၆	အဆင်ပြေသော အုပ်စု၊ အလယ်အလတ် အုပ်စု၊ အဆင်မပြေသော အုပ်စု	၃၆	၄၆	၈၂	အိမ်များ၊ ကန်များ၊ အထောက်အပံ့များ၊ လမ်းပန်းဆက်သွယ်ရေး၊ လယ်ယာရေးများ၊ မြေဈေးများနှင့် တောတောင်များ
၂။	ပျက်စီးမှု၊ အဆင်မပြေမှု (Weather Ranking)	၁၈. ၂. ၂၀၁၆	အဆင်ပြေသော အုပ်စု၊ အလယ်အလတ် အုပ်စု၊ အဆင်မပြေသော အုပ်စု	၃၆	၄၆	၈၂	ကျေးဇူးတင်မှု၊ ပျက်စီးမှု၊ အုပ်စုများ၊ အိမ်များ၊ သစ်တောများနှင့် ကျေးဇူးတင်မှု၊ ကန်များ၊ ကန်ခြံခံမှုများ၊ သစ်တောများ၊ ကျေးဇူးတင်မှုများနှင့် အခြားသော အကျိုးအမြတ်များ
၃။	ရာသီဥတု (Seasonal calendar)	၁၈. ၂. ၂၀၁၆	အဆင်ပြေသော အုပ်စု၊ အလယ်အလတ် အုပ်စု၊ အဆင်မပြေသော အုပ်စု	၃၆	၄၆	၈၂	ရာသီဥတု၊ လေပြင်းမှု၊ သစ်တောများ၊ ကျေးဇူးတင်မှု၊ အကျိုးအမြတ်၊ အကျိုးအမြတ်
၄။	ပင်လယ်အောက် (Spider web)	၁၈. ၂. ၂၀၁၆	အဆင်ပြေသော အုပ်စု၊ အလယ်အလတ် အုပ်စု၊ အဆင်မပြေသော အုပ်စု	၃၆	၄၆	၈၂	အကျိုးအမြတ်နှင့် အကျိုးအမြတ်များ၊ ကျေးဇူးတင်မှုနှင့် ကျေးဇူးတင်မှု၊ ကျေးဇူးတင်မှုနှင့် ကျေးဇူးတင်မှု၊ ကျေးဇူးတင်မှုနှင့် ကျေးဇူးတင်မှု

၅။	ကျား၊မ ကဏ္ဍသုံး ဆန်ခြင်း	၁၀၀၂.၂.၂၀၁၆	အဆင်ပြေစေ အုပ်စု အလယ်အလတ် အုပ်စု မပြေလည်စေ အုပ်စု	၃၆	၃၆	၆၇	ကျား၊မ သုံး ဝါးတို့၏ အရင်း အမြစ် အပေါ်မည်သူ ကပ်ရှင် အသုံးပြုနေကြသည် ကို ဖော်ထုတ်ခြင်း
၆။	အဖွဲ့အစည်း ချိတ်ဆက် ဖွဲ့ (Venn Diagram)	၁၀၀၂.၂.၂၀၁၆	အဆင်ပြေစေ အုပ်စု အလယ်အလတ် အုပ်စု အဆင်မပြေစေ အုပ်စု	၃၆	၃၆	၆၇	ကျေးဇူးကောင်းပြုမိမိ အဆင် များမည်ဆို သောလုပ်ငန်း များ ကွက် မည်သည်အဖွဲ့ များ ချိတ်ဆက် လုပ်ကိုင် ဖွဲ့
၇။	ပြဿနာ ဆစ်ပင် (Problem Tree)	၁၀၀၂.၂.၂၀၁၆	အဆင်ပြေစေ အုပ်စု အလယ်အလတ် အုပ်စု အဆင်မပြေ စေအုပ်စု	၃၆	၃၆	၆၇	ဆွေးနွေး ထားသော အခြေ ခံ အဆောက်အဦးများ ၊ စိုက်ပျိုးရေး ၊ အထက်ဖွဲ့- ဝမ်းကျောင်း လုပ်ငန်းများ နှင့် လမ်းပန်း ဆက်သွယ်ရေး
၈။	ပြဿနာ ဆစ်ပင် (Problem Tree)	၁၀၀၂.၂.၂၀၁၆	အဆင်ပြေစေ အုပ်စု အလယ်အလတ် အုပ်စု အဆင်မပြေစေ အုပ်စု	၃၆	၃၆	၆၇	ဆွေးနွေး ထားသော အခြေခံ အဆောက်အဦးများနှင့် အထက်ဖွဲ့ဝမ်းကျောင်း လုပ်ငန်းများနှင့် ကျန်းမာရေး ပညာရေး လမ်းပန်းဆက်သွယ် ရေး
၉။	ကျေးဇူး၏ ပြုတ်စားမှု စားလေးက စီအစဉ် (Matrix Ranking)	၁၀၀၂.၂.၂၀၁၆	အဆင်ပြေစေ အုပ်စု အလယ်အလတ် အုပ်စု အဆင်မပြေစေ အုပ်စု	၃၆	၃၆	၆၇	ကျေးဇူးပြုခဲ့သူ ၊ ကျေးဇူး ခံစားခွင့်နှင့် ကိစ္စကလိကပ် ချက်များပေါ် မူတည်၍ ဆုံးဖြတ်သည်။

၇၅၀၇-၂၀၀၆ နှင့် ၈၀၆၅-၂၀၀၆

ကျွန်းကြီးကျေးရွာ

၁၀.၂.၂၀၀၆

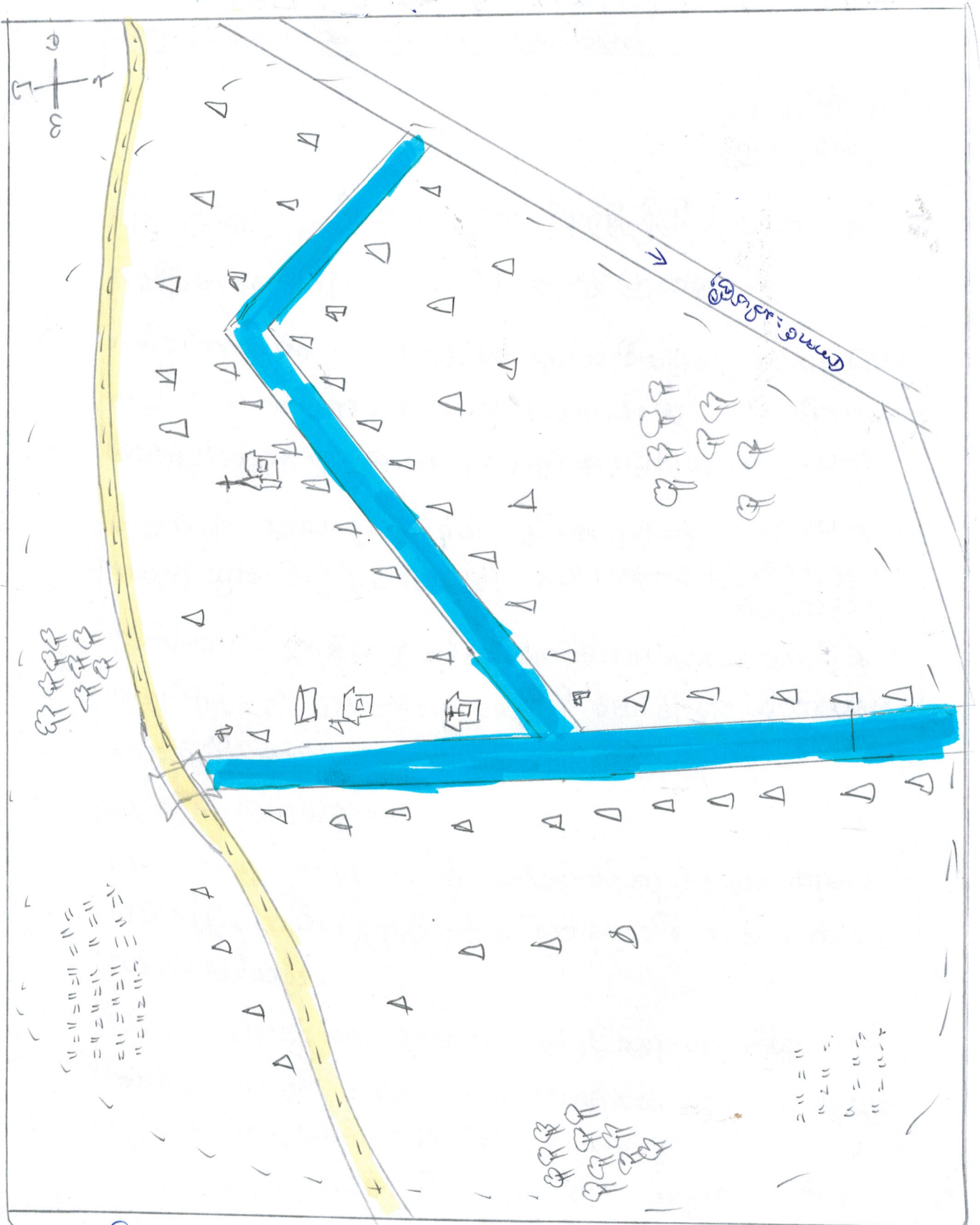

ကျေးဇူး လှူဒါန်းပြုစေပုံနှင့် နဂါး ကမ္ဘာပြုစေပုံ

ကျမ်းဂန်ကျမ်းဂါ

ဘ. ၂. ၂၀၁၆

လူနေထိုင်မှုပုံစံ - စီးပွားတု၊ အဆင့် ပြုစေပြီး ထိုသူများ သည်  
ကျမ်းဂန်ကျမ်းဂါများတွင် စုစည်းပြီး နေထိုင်ကြသည်။

လမ်းပန်းဆက်သွယ်ရေး - တွင်လမ်းများသည် မြေသားလမ်းများဖြစ်ကြ  
သည်။ နဂါးကျေးဇူးများသို့ သွားသောလမ်းများသည် မြေသားလမ်း  
သာဖြစ်ပါသည်။ တွင်လမ်းများသည် ရေကြောင်းများ မတူထားပါ။

ဖိုးရာထီတွင် ဆွားလာရန် ခက်ခဲပါသည်။ ကျောင်းရေသော ကလေးများ  
ကတွက် ဆွားလာရန် ခက်ခဲပါသည်။ တံတားကြောင်းဖြင့် ဆွားလာ  
ဆက်ခံပါသည်။

ကျန်းမာရေး - တွင်၊ တွင် နဂါးတွင် ဆေးပေး ခန်းထုတ်ထားကြောင်း နား  
မကျန်ဖြစ်ပျင် တွင်ကွင်း ချေးဆိုင်၍ ဆေးဝါးများကို ထပ်ယူခြား  
သောက်ပြီး မသက်သာမှသာ ကြားကမ်းဆိပ်ကြီး မြို့ သို့ ဆေးကုသရန်  
ဆောင်ရွက် သို့ လာရသည်။

စောက်သုံးရ - ကျေးဇူးကွင်း၍ လက်ကူတွင်း ရေနှင့်ချောင်း ရေများကို  
အသုံးပြုကြပါသည်။ ငွေရာထီကန်တွင်သာ ရေဖမ်းသော အကန်အခဲ အနည်း  
လှသာဖြစ်ပါသည်။

နဂါး - တွင်တွင် မူလတန်းကျောင်းနှင့် သူပုဂံကျောင်းများ တည်  
ဆောက်ထားပါသည်။ ချောင်းကန်ဖက်ခြားတွင် ထပ်ကွင်း၊ ရာအခြံများ  
လည်းရှိသည်။ မူလတန်းကျောင်းကားတွင် ရေပြောင်ကန်လည်းရှိသည်။  
ထို့အပြင် ကျေးဇူးအဖွဲ့ကို ဆွဲခြင်းဖြင့် ကျေးဇူး၏ အဓိက



ခန္ဓာရေးပိုင်ဆိုင်မှု မြှုပ်နှံမှုပေးစာ:

ကျိုင်းစုနယ်စားချေးစွာ

၁၈.၂.၂၀၁၆

အုပ်စု	ဆွမ်းပြင်လက္ခဏာ	ကရားကွက်
အဆင်ပြေသော အုပ်စု	မိတ်၊ ဆိုင်ကယ် (၁) စီး၊ ထော်လာကျို (၁) စီး၊ ကုန်ကိုင်၊ ဥယျာဉ်ခြံများ	၅၇
ကလယ်ကလက် အုပ်စု	ဆန်၊ မိတ်၊ ဆိုင်ကယ် (၁) စီး၊ ကုန်ကိုင် (၂) ဇာ၊ ကောင်ယာလုပ်ခြင်း	၅၅
အဆင်မပြေသော အုပ်စု	သေးငယ်သော မိတ်၊ ကျွန်းလုပ်ငန်း၊ ကောင်ယာလုပ်ငန်း	၁၅
	စုစုပေါင်း	၁၂၇

သုံးသပ်ချက်နှင့် ဂုဏ်ခံများ

ကျေးဇူးတင်ပေးရမည့် ပြီးပွားပိုင်ဆိုင်မှု အဆင့် သတ်မှတ်ခြင်း ကားဖြင့် စားချေး  
ခွဲ၍ အဆင်ပြေသော မိတ်ထောင်စု၊ ကလယ်ကလက် မိတ်ထောင်စု၊ အဆင်မပြေ  
သော မိတ်ထောင်စု များကို သိရှိ ခြင်းပါသည်။ နေ့စဉ် ကျေးဇူးတင် ပြီးပွားစား ကံခြံ  
အနေနှင့် ကလုပ်ကိုင်စေခြင်း အခြေအရာ များနှင့် အဓိက အသုံးစွဲ  
သော ကရား ကရားများကိုလည်း အံ့ မှုနဲ့ သိရှိ ခြင်းပါသည်။



သုံးသပ်ချက်နှင့်ရလဒ်များ (ဥပမာအားဖြင့်) ကျွမ်းကျင်ရေးကော်မရှာ

၁၈.၂.၂၀၁၆

လယ်လုပ်ငန်း - လယ်လုပ်သော အလုပ်သမားများသည် ရွာသူ/သားများသည် မိုးရွာတွင်သော ငွေ၊ ငွေပိုင်၊ ဩဇာလက်တွင် စကင်ပြိုင် ပျံပင်များ စားဆုံး ဖြစ်ပါသည်။ နိုင်ငံနှင့် ဒီဇင်ဘာတွင် ကိုယ်စားဆုံး ဖြစ်ပါသည်။

ကော်မရှာ - ကော်မရှာလုပ်ကိုင်ခြင်းအားဖြင့် ရွာသူ/သားများသည် ငွေ၊ ငွေပိုင်၊ ကော်မရှာလုပ်ကိုင်ခြင်း နိုင်ငံကလေးတွင် အလုပ်အများဆုံး ဖြစ်ပြီး ကျန်သော အများသည်လည်း အလုပ်အများဆုံး ယုံကြည်သည်။ နှစ်လုံးလုံး - နိုင်ငံကလေးနှင့် ဒီဇင်ဘာလ ကလေးတွင် နှစ်လုံးလုံး အများဆုံး လုပ်ကိုင်ကြသည်။

ဖက်ကောက်ခြင်း - နိုင်ငံခြားများကို မိုးရေအတွက် ဖက်ကောက်သော အချိန်ဖြစ်သော ဇန်နဝါရီလနှင့် ဖေဖော်ဝါရီလ ကလေးတွင် အများဆုံး ကောက်ယူကြသည်။

ထွက်ရှိမှု - ငွေထွက် သုံးနှုန်းမှုများ ဖြစ်သော အချိန်၊ လုပ်ကိုင်သော အချိန်ဖြစ်သော ဒီဇင်ဘာလနှင့် ဇန်နဝါရီလနှင့် ဖေဖော်ဝါရီလကလေးတွင် ထွက်ရှိမှုများ ဖြစ်ကြသည်။

ကုသိုလ်ရေး - ဒီဇင်ဘာလတွင် အစီအစဉ်ပုံစံနှင့် ကောက်သစ်စားပုံစံများ ဖြစ်ပေါ်ကြသည်။

ငှက်များရောဂါ - ငွေပိုင်လနှင့် ဩဇာလက်တွင် မိုးများသောကြောင့် ငွေပိုင်နှင့် ငွေပိုင် ငှက်များ ဖြစ်ကြသည်။

လမ်းပျက်စီးခြင်း - ဧပြီလနှင့်မေလသည် ရေကြီးပါးသောကြောင့် ရေကြီးခြင်းနှင့် အစားအစာကြောင့် လမ်းပျက်စီးခြင်းဖြစ်ကြသည်။

ပဒိုကျွန်း ( နမ့်ဥသား + နမ့်ဥသမိ )

ကျိုတိုကော်ကျော့

၁၈.၂.၂၀၁၆

အညွှန်း - နမ့်ဥသား    \_\_\_\_\_  
                   နမ့်ဥသမိ    \_\_\_\_\_

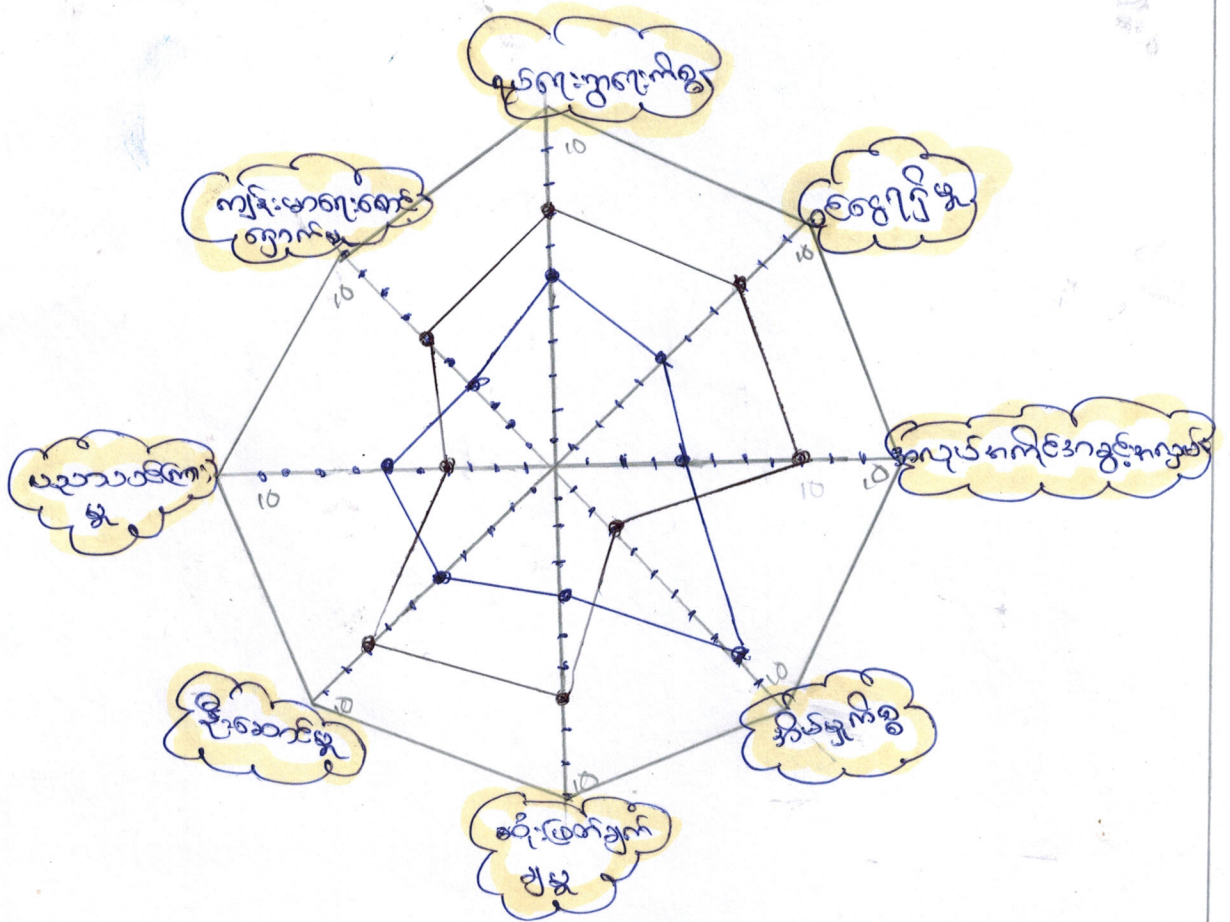

သုံးသပ်ချက်နှင့် ဂုဏ်များ (ပင့်ကူအိမ်)

ကျမ်းဂန်ကျမ်းဂန်

စု. ၂. ၂၀၁၆

ကမ္ဘာ့ သားနှင့် ကမ္ဘာ့ သမီးများ၏ တစ်ကမ္ဘာနှင့် ကမ္ဘာ့များကို ဤ မှတ်  
ခွဲခြားခြင်းဖြင့် ကွဲပြား ကဆင့် (၁၀) ဆင့် သက်တမ်းကြီး ထေရဝါဒများ  
ပြုလုပ်ခဲ့ကြသည်။

ဒီဆောင်ရွက်မှု - ကျေးဇူး ကတည်းကို လုပ်ပြီးနှင့် ပါဝင်သော အဆင့်ကဏ္ဍ  
များတွင် ကမ္ဘာ့သားများသည် ကမ္ဘာ့များထက် ပို၍ ဒီဆောင်ရွက်မှု  
ဝင်ငွေပြုမှု - ကမ္ဘာ့သားများသည် ကမ္ဘာ့သမီးများထက် ကပုတ်  
ကဆိုင် ပေါ်သောကြောင့် ဝင်ငွေ ပို၍ ပြုပါသည်။

အိမ်ရှင်ကိစ္စ - ကမ္ဘာ့သားများသည် အပြင်လုပ်ငန်းများ... နှင့်သာ  
ကမ္ဘာ့ကျေးဇူးကမ္ဘာ့သားများသောကြောင့် မိမိတို့ကိစ္စများကို စိတ်ပါဝင်စား  
မှု နည်းပါးသွားသည်။ ကမ္ဘာ့သမီးများသာ အိမ်ရှင်ကိစ္စများကို  
ပိုင်ပိုင်နှင့် ဒီဆောင်ရွက်နိုင် သည်။

ဂုဏ်ကျေးဇူးကိစ္စ - ဂုဏ်ကျေးဇူးကိစ္စ ဒီမံအံ့ ခွဲမှု ကဆိုင်တွင် ကမ္ဘာ့  
သားများသည် ကမ္ဘာ့သမီးများထက် ပို၍ ဒီမံအံ့ ခွဲမှု အဆင့်-၅၀၀  
ချက်ကဆိုင်တွင် ပို၍ဆောင်ရွက်ကြသည်။

ကျမ်းဂန်ကျမ်းဂန် - ကျမ်းဂန်ကျမ်းဂန်နှင့် ပါတ်သက်သော ကိစ္စများကို  
ကမ္ဘာ့သားများသည် ကမ္ဘာ့သမီးများထက် ပို၍ နားလည်ကြသည်။  
ပညာသင်ကြားမှု - ကျေးဇူးကတည်းတွင် ကမ္ဘာ့သမီးများသည် ကမ္ဘာ့  
သားများထက် ပညာရေးကို စိတ်ဝင်စား သင်ယူခဲ့ကြသည်။



ကျေးဇူး နဖွဲ့ကစည်း ပွားချိတ်ဆက် ဖွဲ့ဖွဲ့ (ဖင်းကား နှစ်)

ကျမ်းဂန်ကော်မတီ  
၁၈. ၂. ၂၀၁၆



သုံးသပ်ချက်များ ( နဖွဲ့ကစည်း ချိတ်ဆက်မှု )

ကျေးဇူးကောင်းရှိ အသိဇာတိ နဖွဲ့ သည် ကျေးဇူးကောင်းရှိ ပြဿနာများ၊  
ကောက်ခံမှုများ၊ ဖက်ဆီ မှုများကို ကျေးဇူးကောင်းနှင့် ပူး ပေါင်း စွဲ  
ဆောင် စွက်ကြပါ သည်။

ကျေးဇူးတော်မတိ နဖွဲ့ ဝင်များ သည် ကျေးဇူးကောင်းရှိ ကျောင်း ဆရာ၊  
ဆရာမ နှင့် ပူးပေါင်း က အသိဇာတိ နဖွဲ့ နှင့် တိုင်ပင်ဆွေးနွေး  
ပြီး ယူဆချက်ဖြင့် စားသုံးတက်ကောင် ဆောင်ရွက်ခဲ့ကြသည်။

အဘဏ္ဍာရေးကဏ္ဍ - ကျေးဇူးတင်ဆောင်ရွက်ပေးရန် အားပေးရန်  
များနှင့် ပူးပေါင်းပါဝင်ဆောင်ရွက်ကြသည်။ အဘဏ္ဍာရေးကဏ္ဍ၊ တစ်ဖွဲ့နှင့်  
နှင့်တစ်ဖွဲ့ ချိတ်ဆက်မှုလုပ်ကြသည်။

ပုလဲကဏ္ဍ - ကျင့်သုံးသစ်ကူး ဖွဲ့စည်း၊ စုစည်းဖွဲ့စည်း၊ ကျေးဇူး  
ကဏ္ဍ၊ အဘဏ္ဍာရေး၊ ပုလဲကဏ္ဍ၊ ကိစ္စများကို အုပ်ချုပ်ရေးကဏ္ဍ  
နှင့် ချိတ်ဆက်ကာ ပူးပေါင်းပါဝင်ဆောင်ရွက်ခဲ့ကြသည်။

သစ်ကောက်ဖွဲ့ရေး - ကျေးဇူးတင်ဆောင်ရွက်ပေးရန်၊ ကျင့်သုံး  
သစ်ကောက် နည်းစနစ်များကို ဆိုင်းသစ်၊ ဝေးလူဒေသ ဖြစ်သည်။

အဘဏ္ဍာရေးကဏ္ဍ - အဘဏ္ဍာရေးကဏ္ဍ၊ အဘဏ္ဍာရေးကဏ္ဍ၊  
ကျေးဇူးတင်ဆောင်ရွက်ပေးရန်

အဘဏ္ဍာရေးကဏ္ဍ (အဘဏ္ဍာရေးကဏ္ဍ)

ကျေးဇူးတင်ဆောင်ရွက်ပေးရန် အားပေးရန် ကျေးဇူးတင်ဆောင်ရွက်ပေးရန်  
အဘဏ္ဍာရေးကဏ္ဍ၊ အဘဏ္ဍာရေးကဏ္ဍ၊ ကျေးဇူးတင်ဆောင်ရွက်ပေးရန်  
အဘဏ္ဍာရေးကဏ္ဍ၊ အဘဏ္ဍာရေးကဏ္ဍ၊ ကျေးဇူးတင်ဆောင်ရွက်ပေးရန်  
ကျေးဇူးတင်ဆောင်ရွက်ပေးရန် အားပေးရန် ကျေးဇူးတင်ဆောင်ရွက်ပေးရန်  
အဘဏ္ဍာရေးကဏ္ဍ၊ အဘဏ္ဍာရေးကဏ္ဍ၊ ကျေးဇူးတင်ဆောင်ရွက်ပေးရန်  
ကျေးဇူးတင်ဆောင်ရွက်ပေးရန် အားပေးရန် ကျေးဇူးတင်ဆောင်ရွက်ပေးရန်





လှိုင်လှိုင်လှိုင်လှိုင်

၁၉.၂.၂၀၁၆

ပြောရင်း နည်းလမ်းများ

- ကောင်းပုံပြောရခြင်း။
- တိကျပြန်လည်ပြောခြင်း။
- ယုံကြည်စိတ်ချရပြီး ပါဝင်ဆောင်ရွက်ရမည်
- တိကျစွာ အာရုံစိုက်ဆောင်ရွက်ခြင်း။

ကျေးဇူးတင်ပြုလာသော အခက်အခဲကတားကနီးများ ကျွမ်းကျင်ရေးကော်မရှာ  
၁၉.၂.၂၀၁၆

အမျိုးအားကမ္ဘေ. မှတင်ပြသော အခက်အခဲ ကတားကနီးများ	အမျိုးအားကမ္ဘေ. မှ တင်ပြလာသော အခက်အခဲကတားကနီးများ
၁။ ကျန်းမာရေး ဝန်ဆောင်မှု မရှိခြင်း	၁။ ကျန်းမာရေး ဝန်ဆောင်မှု မရှိခြင်း
၂။ ပညာရေး ဝန်ဆောင်မှု မပြည့်မလုံခြင်း	၂။ ပညာရေး ဝန်ဆောင်မှု မပြည့်မလုံခြင်း
၃။ အသက်မွေး ဝမ်းကြောင်း ကွင်းကပွမ်းမရှိ	၃။ သွားလာရေး ခက်ခဲခြင်း
၄။ သွားလာရေး ခက်ခဲခြင်း	၄။ အထုပ်အကိုင် အခွင့်အလမ်း မရခြင်း

မျှော်မှန်းခြင်း - နောင်လာမည့် (၅) နှစ်အတွင်း ကျေးဇူးတင် ပြီးစား မျှော်မှန်းချက်များ

အမျိုးအား တင်ပြသော မျှော်မှန်းချက်များ	အမျိုးအား တင်ပြသော မျှော်မှန်းချက်များ
၁။ စာသင်ကျောင်း အကောင်းမွန်လာခြင်း	၁။ အေးပေးရေး ခွဲခြားခြင်း
၂။ ကျေးဇူးတင် ပေးခြင်း	၂။ ကျေးဇူးတင် ပေးခြင်း
၃။ အေးပေးရေး ခွဲခြားခြင်း	၃။ ကျေးဇူးတင် ပေးခြင်း
၄။ အထုပ်အကိုင် ခွဲခြားခြင်း	၄။ အသက်မွေး ဝမ်းကြောင်း ကွင်းကပွမ်းမရှိ

ကျွမ်းကျင်ရေးကော်မရှာတွင် ဖွဲ့စည်းပြီး ဝန်ထမ်းများ လုပ်ထမ်းများကို အားနည်း နေသောကြောင့် ကျေးဇူးတင် ပြီးစား ချက်များကို လိုအပ်ချက်များ ဖြည့်စွက်ပါသည်။ အမျိုးအားနှင့် အမျိုးအား တင်ပြသော အခက်အခဲနှင့် နောင်လာမည့် (၅) နှစ် မျှော်မှန်း ချက်များကို ဖြည့်စွက်ပြီး အကျိုးရှိစေရန် အားနည်းသော မျှော်မှန်းချက်ကို ဖြည့်စွက်ပါသည်။

ပြည်သူ့ဆောင်ရွက်မှု (ကဏ္ဍ ၁၀၀၀)

အုပ်စုကြီးအဖွဲ့

၁၉. ၂. ၂၀၁၆

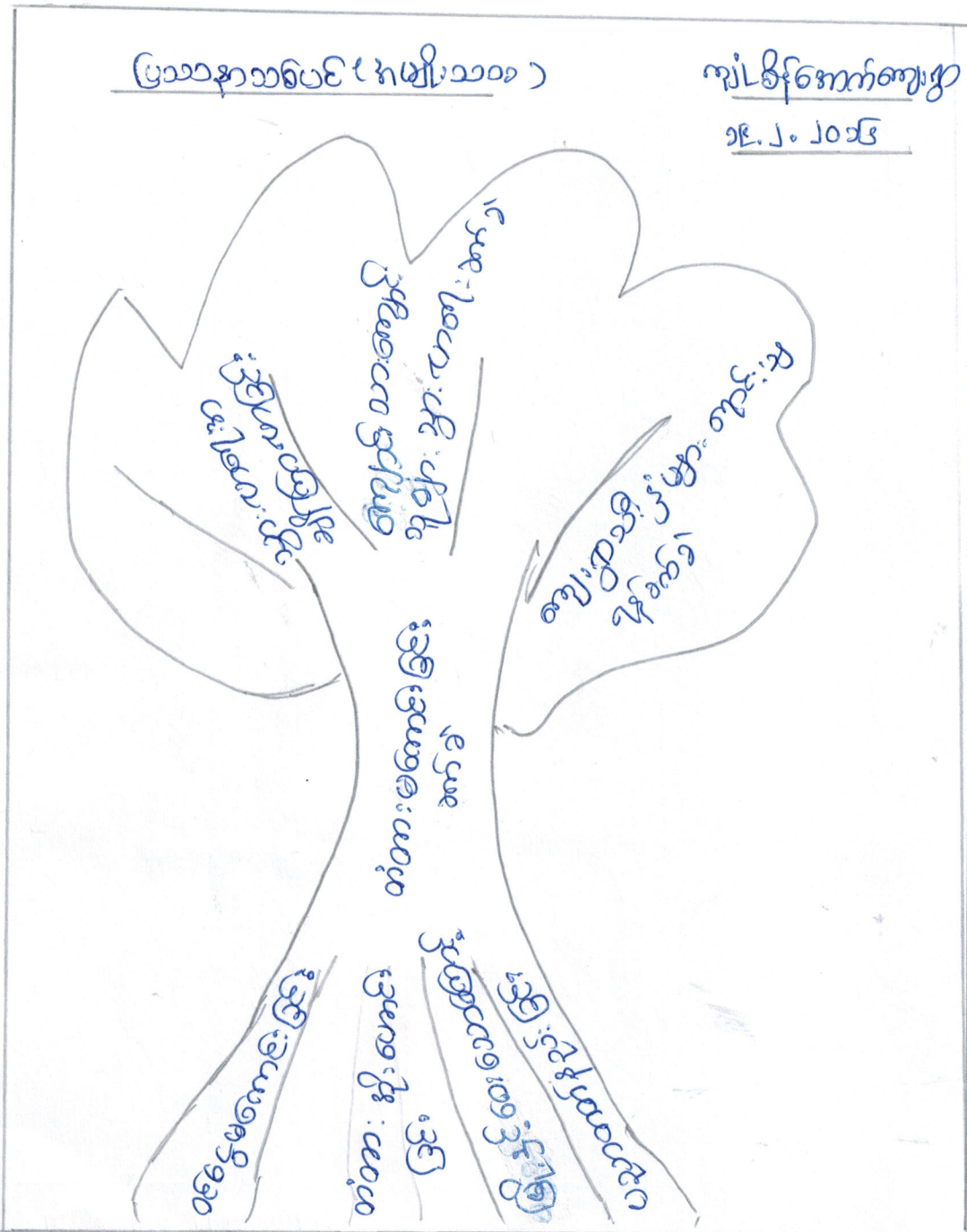

အဖွဲ့အစည်းအဖွဲ့

စဉ်	အဖွဲ့အစည်းအဖွဲ့	စဉ်	အဖွဲ့အစည်းအဖွဲ့
၁။	၀၆၆၆ မဟာမိတ်	၁။	၀၆၆၆ မဟာမိတ်
၂။	၀၆၆၆ မဟာမိတ်	၂။	၀၆၆၆ မဟာမိတ်
၃။	၀၆၆၆ မဟာမိတ်	၃။	၀၆၆၆ မဟာမိတ်
၄။	၀၆၆၆ မဟာမိတ်		

ဖြေရှင်းနည်းပမ်းများ

ကျွန်ုပ်တို့၏အဖြေ

၁၉. ၂. ၂၀၁၆

- ဆောင်ပုဒ်ဖြေရှင်းခြင်း။
- ယုတ္တဗျူဟာပေါင်းစပ်ဆောင်ရွက်ရမည်။
- တံတားဖြိုဖျက်ပျက်စီးခြင်း။
- တံတားအောက်တွင်ဆောင်ရွက်ခြင်း။

ကျွန်ုပ်တို့အောက်ကျေးရွာ လူမှုဆန်းစစ်ခြင်းနှင့် အကဲဖြတ်ခြင်း၊ ကော်မတီအဖွဲ့ဝင် မှတ်တမ်းခါတ်ပုံများ

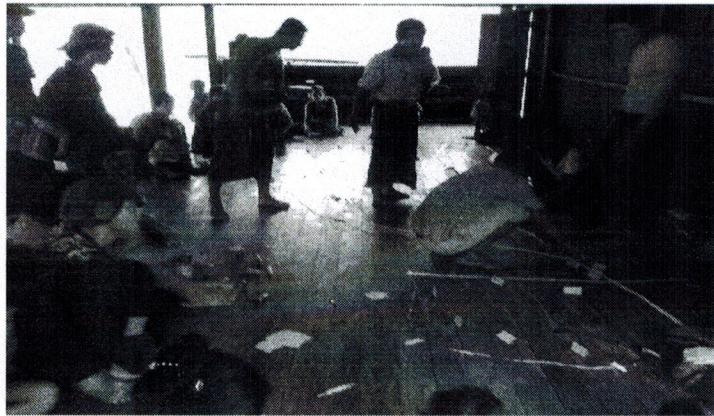

ကယံတြိနိကောကကျေးရွာ - ကထာဝရပစ္စည်း -

ကောမတီဝင်များစာရင်း

ကျေးရွာစေတနာ့ဝန်ထမ်း (က) စေတနာတော် ၃၃၂ နှစ်  
(ခ) ချေးများကူ ၂၅၂ နှစ်

ကောမတီခေါင်းဆောင် - ကျေးရွာအုပ်စု (ခ) အာဆီယံ ၃၃၂ နှစ်  
(ခ) ချေးကူ ၂၅၂ နှစ်

စေတနာတော်ကူ ၂၅၂ နှစ်  
ကျေးရွာစေတနာတော် ၃၃၂ နှစ်

စေတနာတော်ဆောင်ရွက်သူများ (က) အာဆီယံ ၃၃၂ နှစ်  
(ခ) ကျေးရွာစေတနာတော် ၃၃၂ နှစ်  
(ခ) ချေးကူ ၂၅၂ နှစ်

စေတနာတော်ဆောင်ရွက်သူများ (က) အာဆီယံ ၃၃၂ နှစ်  
(ခ) အာဆီယံ ၃၃၂ နှစ်  
(ခ) ချေးကူ ၂၅၂ နှစ်

ကျေးရွာစေတနာတော်ဆောင်ရွက်သူများ (က) အာဆီယံ ၃၃၂ နှစ်  
(ခ) ချေးကူ ၂၅၂ နှစ်  
(ခ) ချေးကူ ၂၅၂ နှစ်

ကျေးရွာစေတနာတော်ဆောင်ရွက်သူများ (က) အာဆီယံ ၃၃၂ နှစ်  
(ခ) ချေးကူ ၂၅၂ နှစ်

လူထုဗဟိုပြုစီမံကိန်းစီမံကိန်းလက်စွဲ

အပိုင်း-၃

ပုံစံစ-၁ ကျေးရွာအခြေခံအချက်အလက်များ (Form PC 1)

လမ်းညွှန်ချက်/ ကျေးရွာတစ်ရွာသို့ ပထမဆုံး မိတ်ဆက်ခရီးသွားရောက်သောအခါ လူထုစည်းရုံးရေးမှူးသည် ကျေးရွာခေါင်းဆောင်များအားကျေးရွာအချက်အလက်များကိုမေတ္တာရပ်ခံ၍တောင်းခံရသည်။ ဤအချက်အလက်များကိုစီမံကိန်းမိတ်ဆက်အစည်းဝေးမတိုင်မီတောင်းခံရမည်။ စီမံကိန်းမိတ်ဆက်အစည်းဝေးတွင် လူထုစည်းရုံးရေးမှူးသည် ဤအချက်အလက်များအားစစ်ဆေးပြီးမှန်ကန်အောင်ပြုလုပ်ရမည်။ ပြီးနောက်တွင် လူထုစည်းရုံးရေးမှူးမှ သတင်းအချက်အလက်ထံသို့ Tablets မှတစ်ဆင့် ဖြည့်သွင်းရမည်။

ကျေးရွာအုပ်ချုပ်ရေးမှူးအမည် **ဦး-ခွဲ-ဆိုင်က** ကျေးရွာအုပ်ချုပ်ရေးမှူး၏ ဇနီးနံပါတ် **၆၃၇၅၆၅၁၈၆၈**

ပြည်နယ်တိုင်းဒေသကြီး - **ကရင်** မြို့နယ် **လှောင်** ကျေးရွာအုပ်စု - **ကေ** ကျေးရွာ - **ကျွန်းစိမ်း**

က. လူဦးရေ

လူမျိုးစု	အိမ်ထောင်စုအရေအတွက်	ကိုးကွယ်သည့်ဘာသာ	အိမ်ထောင်စုအရေအတွက်
လူမျိုးစု (၁) <b>ကရင်</b>	<b>၁၂၅</b>	ဘာသာ(၁) <b>ခရစ်ယာန်</b>	<b>၁၂၅</b>
လူမျိုးစု (၂) <b>ဗမာ</b>	<b>၂</b>	ဘာသာ(၂) <b>ဘုဒ္ဓ</b>	<b>၂</b>
လူမျိုးစုရော		ဘာသာရော	

	အမျိုးသား(အရေအတွက်)	အမျိုးသမီး(အရေအတွက်)
လူဦးရေ	<b>၂၂၆</b>	<b>၂၂၄</b>
အိမ်ထောင်ဦးစီး	<b>၁၁၄</b>	<b>၁၂</b>

(ခ) လက်လှမ်းမီအသုံးပြုနိုင်သည့်အဆောက်အအုံများ

စာသင်ကျောင်း	အမှတ်ခြစ်ပါ	ကျန်းမာရေး	အမှတ်ခြစ်ပါ	ဘာသာရေးအဆောက်အအုံ	အမှတ်ခြစ်ပါ
အထက်တန်းကျောင်း	<input type="checkbox"/>	ဆေးရုံ	<input type="checkbox"/>	စေတီ	<input type="checkbox"/>
အလယ်တန်းကျောင်း	<input type="checkbox"/>	ကျန်းမာရေးဌာန	<input type="checkbox"/>	ဘုန်းကြီးကျောင်း	<input type="checkbox"/>
မူလတန်းကျောင်း	<input checked="" type="checkbox"/>	ကျန်းမာရေးဌာနခွဲ	<input type="checkbox"/>	ဟိန္ဒူဘုရားကျောင်း	<input type="checkbox"/>
မူကြိုကျောင်း	<input type="checkbox"/>	ဆေးပေးခန်း	<input checked="" type="checkbox"/>	ခရစ်ယာန်ကျောင်း	<input checked="" type="checkbox"/>
အခြား	<input type="checkbox"/>	အခြား	<input type="checkbox"/>	ဗလီ	<input type="checkbox"/>
				အခြား	<input type="checkbox"/>
မှတ်ချက် <b>မူလတန်းကျောင်း</b>		မှတ်ချက် <b>ကျန်းမာရေးဌာန</b>		မှတ်ချက်	



(ဂ) ကျွမ်းကျင်သူများမှတ်တမ်း ၊ ကျေးရွာတွင်နေထိုင်သော သို့မဟုတ် တခြားရွာမှလာရောက်သောကျွမ်းကျင်သူများ

(၁) စာသင်ကျောင်း			(၂) ကျန်းမာရေး			(၃) လက်မှုပညာရှင်		
	ရွာတွင်နေထိုင်သူ	အခြားရွာမှလာသူ		ရွာတွင်နေထိုင်သူ	အခြားရွာမှလာသူ		ရွာတွင်နေထိုင်သူ	အခြားရွာမှလာသူ
မူလတန်းပြဆရာ၊ဆရာမ	<input checked="" type="checkbox"/>	<input checked="" type="checkbox"/>	ဆရာဝန်	<input type="checkbox"/>	<input type="checkbox"/>	လက်သမား	<input checked="" type="checkbox"/>	<input type="checkbox"/>
အထက်တန်းပြဆရာဆရာမ	<input type="checkbox"/>	<input type="checkbox"/>	လက်ထောက်ကျန်းမာရေးမှူး	<input type="checkbox"/>	<input type="checkbox"/>	ပန်းရံ	<input checked="" type="checkbox"/>	<input type="checkbox"/>
အလယ်တန်းပြဆရာ၊ဆရာမ	<input checked="" type="checkbox"/>	<input type="checkbox"/>	အမျိုးသမီးကျန်းမာရေးဆရာမ	<input type="checkbox"/>	<input type="checkbox"/>	လျှပ်စစ်ဆိုင်ရာ	<input checked="" type="checkbox"/>	<input type="checkbox"/>
မူကြိုဆရာ၊ဆရာမ	<input checked="" type="checkbox"/>	<input type="checkbox"/>	အရံသားဖွား	<input type="checkbox"/>	<input type="checkbox"/>	ရေပိုက်သွယ်သူ	<input type="checkbox"/>	<input checked="" type="checkbox"/>
အခြား	<input type="checkbox"/>	<input type="checkbox"/>	ပြည်သူ့ကျန်းမာရေးလုပ်သား (၁)/(၂)	<input type="checkbox"/>	<input type="checkbox"/>	စက်ပြင်ဆရာ	<input checked="" type="checkbox"/>	<input type="checkbox"/>
မှတ်ချက်	မှတ်ချက်			မှတ်ချက်			မှတ်ချက်	

ကျန်းမာရေးစောစောစောစော

(ဃ) ကျေးရွာသို့ ရောက်ရှိနိုင်သည့်လမ်းအခြေအနေ / ကျေးရွာတစ်ရွာသည် ၎င်း၏ကျေးရွာအုပ်စုနှင့် ဆက်သွယ်ထားသော လမ်းအခြေအနေ (အောက်ပါတို့ကိုဝိုင်းပါ)

ကျောက်ကြမ်းလမ်း      ကတ္တရာလမ်း      တွန့်ကရစ်လမ်း      မော်တော်ဆိုင်ကယ်လမ်း  
 ကျောက်ခင်းလမ်း      မြေသားလမ်း      လူသွားလမ်း      အခြား \_\_\_\_\_

(င) ကျေးရွာဖွံ့ဖြိုးမှုစီမံချက်

- (၁) လူထုဗဟိုပြုစီမံကိန်းမစတင်မီ ဤကျေးရွာတွင်ကျေးရွာဖွံ့ဖြိုးမှု စီမံချက်ရှိခဲ့ပါသလား? ပိုင်းပါ
- (၂) ရှိခဲ့ပါလျှင် ဤစီမံချက်ကို မည်သည့် ခုနှစ်တွင်ပြင်ဆင်ခဲ့ပါသနည်း? ရှိပါသည်/မရှိပါ/မသိပါ
- (၃) ဤစီမံချက်ကို မြို့နယ်မှအတည်ပြုခဲ့ပါသလား? နှစ်-----/မသိပါ (၂၀၁၅ - )

(စ) ခရီးအကွာအဝေး

- (၁) ဤကျေးရွာ၏ဗဟိုမှ၎င်းကျေးရွာအုပ်စု၏ဗဟိုအထိခရီးမိုင်မည်မျှကွာဝေးသနည်း? မိုင်-----/မသိပါ (၁၅ မိုင်ခွဲ)
  - (၂) ဤကျေးရွာမှ ၎င်းကျေးရွာအုပ်စုဗဟိုအထိသွားလာရာတွင်ကြာမြင့်သည့်အချိန်
- ခြောက်သွေ့ရာသီတွင်ကြာချိန် ၂၀ မိနစ် ----- ထော်လာဂျီ/မော်တော်ဆိုင်ကယ်/ခြေလျှင်/လား/မော်တော်ဘုတ်/အခြား -----
- မိုးရာသီတွင်ကြာချိန် ၂၅ မိနစ် ----- ထော်လာဂျီ/မော်တော်ဆိုင်ကယ်/ခြေလျှင်/လား/မော်တော်ဘုတ်/အခြား -----

(ဆ) ပတ်ဝန်းကျင်ဆိုင်ရာသဘာဝဘေးအန္တရာယ် -

ဤကျေးရွာတွင်ရေကြီးခြင်းကဲ့သို့ သဘာဝဘေးအန္တရာယ်ကျရောက်ဖူးခြင်းရှိပါသလား။  
 မရှိပါ       ရှိပါသည်      ရှိလျှင်ဖော်ပြပါ-----



လူထုဗဟိုပြုစီမံကိန်း၊စီမံကိန်းလက်စွဲ

အပိုင်း-၃

(ဇ) ကျေးရွာတွင် ဖွဲ့စည်းထားသော အဖွဲ့အစည်းများ

လူထုဗဟိုပြုစီမံကိန်းမတိုင်မီ ဤကျေးရွာတွင် ကျေးရွာဖွံ့ဖြိုးရေးအတွက် အစိုးရ(သို့)ရွာသားများကိုယ်တိုင်(သို့) စီမံကိန်းတစ်ခုခုမှ ဖွဲ့စည်းထားသည့် အဖွဲ့အစည်းများရှိပါသလား။

(၁) ကျေးရွာဖွံ့ဖြိုးရေးကော်မတီ

(၂) -----

ကျေးရွာခေါင်းဆောင်

အမည် ဦးစိုထိုက်

လက်မှတ်  နေ့စွဲ ၁၉.၂.၂၀၁၆

လူထုစည်းရုံးရေးမှူး

အမည် မောင်ဦးဝေဝေ

လက်မှတ်  နေ့စွဲ ၁၉.၂.၂၀၁၆



လူထုဗဟိုပြုစီမံကိန်း၊ စီမံကိန်းလက်စွဲ  
အပိုင်း-၃

ပုံစံ ၈-၃ ကျေးရွာဖွံ့ဖြိုးရေး ဦးစားပေးအစီအစဉ် (Form PC 3)

လမ်းညွှန် ချက် /အဆင့်(၃)ကျေးရွာမှော်မှန်းချက်အစည်းအဝေးပြီးဆုံးသောအခါ ကျေးရွာစီမံကိန်း အထောက်အကူပြု  
ကော်မတီသည် လူထုစည်းရုံးရေးမှူးအကူအညီဖြင့် ဤပုံစံကိုပြည့်စုံအောင် ဖြည့်သွင်းရမည်။ အားလုံးသော အခက်အခဲ  
အတားအဆီးများ၊ ဖွံ့ဖြိုးမှုဦးစားပေးအစီအစဉ်များ၊ လူထုဗဟိုပြုစီမံကိန်း၏ ရန်ပုံငွေအရင်းအမြစ်နှင့် မသက်ဆိုင်သည့် လုပ်ငန်းများ  
အားလုံးကိုဖော်ပြရမည်။

လူထုစည်းရုံးရေးမှူး/ဝန်ထမ်း အမည် **မောင်ဦးစော**၊ **မောင်သန်းဝင်း**၊ **မောင်အောင်**

နေ့စွဲ **၁၉. ၂. ၂၀၁၉** စက်ဝန်းအား အမှတ်ခြစ်ပါ (✓) စက်ဝန်း(၁)  
□ စက်ဝန်း(၂) □ စက်ဝန်း(၃) □ စက်ဝန်း(၄)

ပြည်နယ်/တိုင်း <b>ကရင်</b>	မြို့နယ် <b>ကြာအုတ်ဆိပ်ကြီး</b>	ကျေးရွာအုပ်စု <b>ကဝပ်</b>	ကျေးရွာ <b>ကျွန်းစိန်စာရက်</b>
-------------------------------	------------------------------------	------------------------------	-----------------------------------

က. အခက်အခဲအတားအဆီးများအားလျှော့နည်းခြင်း - ယခုလက်ရှိအခြေအနေတွင်ဤကျေးရွာဖွံ့ဖြိုးတိုးတက်ရေးအတွက်  
အဓိကအခက်အခဲအတားအဆီးများသည် မည်သည်များဖြစ်ပါသနည်း(အမျိုးသား/သမီး အနည်းဆုံးအခက်အခဲ ၅ ခုဖော်ပြပါ)

အမျိုးသား အဖွဲ့မှတင်ပြသောအခက်အခဲအတားအဆီးများ		အမျိုးသမီး အဖွဲ့မှတင်ပြသောအခက်အခဲအတားအဆီးများ	
၁	ကျန်းမာရေး ဝန်ဆောင်မှုမရှိခြင်း	၁	ကျန်းမာရေး ဝန်ဆောင်မှု မရှိခြင်း
၂	မညာကျေဝန်ဆောင်မှုမပြည့်မလုံစောက်ခြင်း	၂	မညာကျေဝန်ဆောင်မှုမပြည့်မလုံခြင်း
၃	အသက်မွေးထမ်းကြောင်းကိစ္စကပ်မှုမရှိခြင်း	၃	အသက်မွေးဝမ်းကြောင်းကိစ္စမရှိခြင်း
၄	အသက်မွေးဝမ်းကြောင်းကိစ္စမရှိခြင်း	၄	အသက်မွေးဝမ်းကြောင်းကိစ္စမရှိခြင်း
၅		၅	

ခ. မှော်မှန်းခြင်း- နောင်လာမည့် ( ၅ )နှစ် အတွင်း ကျေးရွာဖွံ့ဖြိုးရေး မှော်မှန်းလျာထားချက်များအား တင်ပြပါ။

အမျိုးသားအဖွဲ့မှတင်ပြသောမှော်မှန်းချက်များ		အမျိုးသမီးအဖွဲ့မှတင်ပြသောမှော်မှန်းချက်များ	
၁	အသက်မွေးဝမ်းကြောင်းကိစ္စမရှိခြင်း	၁	အသက်မွေးဝမ်းကြောင်းကိစ္စမရှိခြင်း
၂	ကျေးရွာလမ်းကောင်းလာခြင်း	၂	ကျေးရွာလမ်းကောင်းလာခြင်း
၃	အသက်မွေးဝမ်းကြောင်းကိစ္စမရှိခြင်း	၃	ကျေးရွာလမ်းကောင်းလာခြင်း
၄	အသက်မွေးဝမ်းကြောင်းကိစ္စမရှိခြင်း	၄	အသက်မွေးဝမ်းကြောင်းကိစ္စမရှိခြင်း
၅		၅	





လူထုပတ်ဝန်းကျင်ထိခိုက်စွန့်စားမှုဆိုင်ရာ အစီအစဉ်

၂၀၂၀ ခုနှစ်

အပိုင်း-၃

ပုံစံ ၈-၄ ကျေးရွာအုပ်စုစီမံကိန်းလုပ်ငန်းခွဲရွေးချယ်ခြင်းပုံစံ

လမ်းညွှန်ချက်။ ။ ကျေးရွာအုပ်စုစီမံချက်ရေးဆွဲသည့်အစည်းအဝေးတွင် ဤပုံစံအားလူထုစည်းရုံးရေးမှူး / လက်ထောက်နည်းပညာမှူးတို့၏ အကူအညီဖြင့်ပြည့်စုံစွာ ဖြည့်သွင်းရမည်။ ဤပုံစံအားပြည့်စုံစွာဖြည့်သွင်းပြီးပါကကျေးရွာအုပ်စုဖွံ့ဖြိုးတိုးတက်ရေးစီမံချက်တွင်နောက်ဆက်တွဲအဖြစ်တွဲထားရမည်။ CF မှ အချက်အလက်များကို MIS သို့ ထည့်သွင်းရမည်။

ကျေးရွာစည်းရုံးရေးမှူး/ဝန်ထမ်းအမည် - ခိုင်လှိုင်စိန်

နေ့စွဲ ၂၀၂၀.၁၂.၁၆ ဝက်ဂန်းအားအမှတ်ခြစ်ပေးပါ(✓) ဧက(၁) ဝက်ဂန်း(၂) ဝက်ဂန်း(၃) ဝက်ဂန်း(၄)

ပြည်နယ်/တိုင်း ကရင် မြို့နယ် ကြာအင်းခပ်ကြီး ကျေးရွာအုပ်စု ကစပ်

ကျေးရွာအမည်	ဆောင်ရွက်မည့် လုပ်ငန်းများ	အတိုင်းအတာ	ခန့်မှန်း တိုက်ရိုက်အကျိုး ခံစားခွင့်ရှိသူများ	အဆိုပြုတင်ပြသူ	ခန့်မှန်းကုန်ကျစရိတ်			
					စီမံကိန်းမှ ထည့်ဝင်မှု	ကျေးရွာမှ ထည့်ဝင်မှု	အခြားထည့်ဝင်မှု (ဖော်ပြပါ) ထည့်ဝင်ငွေ   အမည်/အဖွဲ့	စုစုပေါင်း
ကစပ်တော်	ဂျေကန် (ဂျေကန်) ဂျေကန် (မိုက်)	၈' x ၆' x ၅'	၂၄၉	<input type="checkbox"/> ကျား <input type="checkbox"/> မ ဧကကျား+ မ	၃၉၀၀၀၀၀			၃၉,၀၀၀၀၀
ကစပ်	ဂျေကန် (မိုက်) + ဂျေကန်	၁၂' x ၁၂' x ၅'	၈၃၂	<input type="checkbox"/> ကျား <input type="checkbox"/> မ ဧကကျား+ မ	၇၆၀၀၀၀၀			၇၆,၀၀၀၀၀
ဆင်ပုတ်အင်း	ဂျေကန် (မိုက်) + ဂျေကန်	၈' x ၈' x ၅'	၁၉၃	<input type="checkbox"/> ကျား <input type="checkbox"/> မ ဧကကျား+ မ	၆၉၀၀၀၀၀			၆၉,၀၀၀၀၀
ခရီးတော်	ဂျေကန် (မိုက်) + ဂျေကန်	၃၀' x ၆'	၂၅၃	<input type="checkbox"/> ကျား <input type="checkbox"/> မ ဧကကျား+ မ	၆၉၀၀၀၀၀			၆၉,၀၀၀၀၀
ကျွန်း (ကျေးရွာ)	ဂျေကန် (မိုက်) + ဂျေကန်	၇၅' x ၆'	၁၀၀	<input type="checkbox"/> ကျား <input type="checkbox"/> မ ဧကကျား+ မ	၆၂၀၀၀၀၀			၆၂,၀၀၀၀၀

ရာထူး ကျေးရွာအုပ်စု စီ/ထောက်ကော်မတီ ဥက္ကဋ္ဌ

အမည်စာအုပ်စုစီမံရေး

လက်မှတ် [Signature]

ရက်စွဲ ၂၀၂၀.၁၂.၁၆



ပုံစံ - ၈-၁၂ - အစည်းအဝေးတက်ရောက်သူများ (FORM PC 12)

လမ်းညွှန်။ စီမံကိန်း အစည်းအဝေးအားလုံးတွင် အသုံးပြုရန်၊ လူထုစည်းရုံးရေးမှူးက ကျေးရွာသို့ ကွင်းဆင်းစဉ် စစ်ဆေး၍ ပုံစံ ၂ စီမံကိန်းစက်ဝန်းအချိန်ဇယားပါ အစည်းအဝေးတက်ရောက်သူများစာရင်းကို ဖြည့်သွင်းရန်

စည်းရုံးရေးမှူးအမည် - **နော်ဒိုက်ကယော၊ စောဂျွန်**

ရက်စွဲ။ **၂၀၁၉ - ၂ - ၂၀ ၁၅** စီမံကိန်းစက်ဝန်းအမှတ်ဖြစ်ပါ(✓)  စက်ဝန်း(၁)  စက်ဝန်း(၂)  စက်ဝန်း(၃)  စက်ဝန်း(၄)

ပြည်နယ်/ တိုင်းဒေသကြီး - **ကရင်** မြို့နယ် **ဟောင်းဆီဒီ** ကျေးရွာအုပ်စု - **ကစမ** ကျေးရွာ **ကျွဲခြံကောက်**

အစည်းအဝေးခေါင်းစဉ်။ **၁၀၀မကကြိမ်အစည်းအဝေး**

စဉ်	အမည်	ကျား (✓)	မ (✓)	အိမ်ထောင်စုကိုယ်စားလှယ်(✓) <sup>(၁)</sup>	လူမျိုး	လက်မှတ်
၁	ဦးစောချီးထိုက်	✓		✓	ကရင်	
၂	စောဖိုးဂုထုံး	✓		✓	-	
၃	စောဖိုးဟန်နီဂယ်	✓		✓	-	
၄	စောချစ်ဆွေ	✓		✓	-	
၅	စောဝေကမော်	✓		✓	-	
၆	စောထိက	✓		✓	-	
၇	ဦးမောင်မြင့်	✓		✓	မဟာ	
၈	စောတွဲမှီး	✓		✓	ကရင်	
၉	စောဆယ်ပျား	✓		✓	-	
၁၀	စောတနီး	✓		✓	-	
၁၁	စောဘိချား	✓		✓	-	
၁၂	စောဆယ်ဆူး	✓		✓	-	
၁၃	စောကု - စည်ဆန်း	✓		✓	-	
၁၄	စုစုပေါင်း	၁၃		၁၃		

၁) အိမ်ထောင်ဦးစီးဖြစ်ရန်မလိုပါ။ အမျိုးသား/အမျိုးသမီး အိမ်ထောင်စု တစ်စုကို ကိုယ်စားပြုသူမည်သူမဆို အမှတ်ဖြစ်ပါ။

လူထုဗဟိုပြုစီမံကိန်းစီမံကိန်းလက်စွဲ

အပိုင်း-၃ ။

ပုံစံ - ၈-၁၂ - အစည်းအဝေးတက်ရောက်သူများ (FORM PC 12)

ညွှန်။ စီမံကိန်း အစည်းအဝေးအားလုံးတွင် အသုံးပြုရန်၊ လူထုစည်းရုံးရေးမှူးက ကျေးရွာသို့ ကွင်းဆင်းစဉ် စစ်ဆေး၍ ပုံစံ ၂ စီမံကိန်းစက်ဝန်းအချိန်ဇယားပါ အစည်းအဝေးတက်ရောက်သူစာရင်းကို ဖြည့်သွင်းရန်

ရုံးရေးမှူးအမည် - **နော်ဒိုင်ကမော့ - ဝေရာဝေရာ**

ရက်စွဲ - **၁၈.၁၀.၂၀၂၀**      စီမံကိန်းစက်ဝန်းအမှတ်ဖြစ်ပါ(✓)     စက်ဝန်း(၁)     စက်ဝန်း(၂)     စက်ဝန်း(၃)     စက်ဝန်း(၄)

နယ်/ တိုင်းဒေသကြီး - **ကရင်**      မြို့နယ် - **ကြာမင်းဆီမြို့**      ကျေးရွာအုပ်စု - **ကစယ်**      ကျေးရွာ - **ကျိတ်ခေကန်**

အစည်းအဝေးခေါင်းစဉ်။ **ပထမကြိမ်အစည်းအဝေး**

အမည်	ကျား (✓)	မ (✓)	အိမ်ထောင်စုကိုယ်စားလှယ်(✓) <sup>(၁)</sup>	လူမျိုး	လက်မှတ်
ဦး-အော့နကမ္ဘာ	✓		✓	ကရင်	ချာကဏ္ဍ
- အော့ယု	✓		✓	"	ယု
အော့ကရီး	✓		✓	"	ကရီး
အော့လွယ်မွဲ	✓		✓	"	လွယ်မွဲ
အော့ကေယာ	✓		✓	"	ကေယာ
အော့ဒေးနာထူး	✓		✓	"	ဒေးနာထူး
အော့လယ်ကော်	✓		✓	"	လယ်ကော်
အော့ဗိုင်းထွန်း	✓		✓	"	ဗိုင်းထွန်း
အော့ဗိုင်းထွန်း	✓		✓	"	ဗိုင်းထွန်း
အော့တီဟန်	✓		✓	"	တီဟန်
အော့လှိုင်ဇေ	✓		✓	"	လှိုင်ဇေ
အော့ဆီနေထူး	✓		✓	"	ဆီနေထူး
အော့ခိုင်ဇေ	✓		✓	"	ခိုင်ဇေ
စုစုပေါင်း	၁၃	-	၁၃		

အိမ်ထောင်စုစီမံကိန်းစာရင်းမရှိပါ။ အမျိုးသား/အမျိုးသမီး အိမ်ထောင်စု တစ်စုကို ကိုယ်စားပြုသူမရှိသည့်အခါ အမှတ်ဖြစ်ပါ။



လူထုဗဟိုပြုစီမံကိန်းစီမံကိန်းလက်စွဲ  
အပိုင်း-၃ ။

ပုံစံ - ၈-၁၂ - အစည်းအဝေးတက်ရောက်သူများ (FORM PC 12)

လမ်းညွှန်၊ စီမံကိန်း အစည်းအဝေးအားလုံးတွင် အသုံးပြုရန်၊ လူထုစည်းရုံးရေးမှူးက ကျေးရွာသို့ ကွင်းဆင်းစဉ် စစ်ဆေး၍ ပုံစံ ၂ စီမံကိန်းစက်ဝန်းအချိန်ဇယားပါ အစည်းအဝေးတက်ရောက်သူများစာရင်းကို ဖြည့်သွင်းရန်

စည်းရုံးရေးမှူးအမည် **ဇော်ခိုင်ကဲစော**၊ **ရွာအုပ်စု**  
 ရက်စွဲ။ **၁၈၁၉-၂၀၂၀** စီမံကိန်းစက်ဝန်းအမှတ်ဖြစ်ပါ(✓)  စက်ဝန်း(၁)  စက်ဝန်း(၂)  စက်ဝန်း(၃)  စက်ဝန်း(၄)  
 ပြည်နယ်/ ကိုင်းဒေသကြီး **ကရင်** မြို့နယ် **ဩကင်းဒေသ**၊ ကျေးရွာအုပ်စု **၈၈၆**၊ ကျေးရွာ **ကျွဲခြံကျေးရွာ**

အစည်းအဝေးခေါင်းစဉ်။ **၂၀၂၀ ခုနှစ် အစည်းအဝေး**

စဉ်	အမည်	ကျား (✓)	မ (✓)	အိမ်ထောင်စုကိုယ်စားလှယ်(✓) <sup>(၁)</sup>	လူမျိုး	လက်မှတ်
၂၇	ဇော် မောင်မောင်		✓	✓	ကရင်	ဇော် မောင်မောင်
၂၈	ဇော် မောင်မောင်		✓	✓		ဇော် မောင်မောင်
၂၉	ဇော် မောင်မောင်		✓	✓		ဇော် မောင်မောင်
၃၀	ဇော် မောင်မောင်		✓	✓		ဇော် မောင်မောင်
၃၁	ဇော် မောင်မောင်		✓	✓		ဇော် မောင်မောင်
၃၂	ဇော် မောင်မောင်		✓	✓		ဇော် မောင်မောင်
၃၃	ဇော် မောင်မောင်		✓	✓		ဇော် မောင်မောင်
၃၄	ဇော် မောင်မောင်		✓	✓		ဇော် မောင်မောင်
၃၅	ဇော် မောင်မောင်		✓	✓		ဇော် မောင်မောင်
၃၆	ဇော် မောင်မောင်		✓	✓		ဇော် မောင်မောင်
၃၇	ဇော် မောင်မောင်		✓	✓		ဇော် မောင်မောင်
၃၈	ဇော် မောင်မောင်		✓	✓		ဇော် မောင်မောင်
၃၉	ဇော် မောင်မောင်		✓	✓		ဇော် မောင်မောင်
စုစုပေါင်း			၁၂	၁၂		

၁) အိမ်ထောင်စုစီးပွားဖြစ်ရန်မလိုပါ။ အမျိုးသား/အမျိုးသမီး အိမ်ထောင်စု တစ်စုကို ကိုယ်စားပြုသူမည်သူမဆို အမှတ်ဖြစ်ပါ။

လူထုဝဟိုပြုစီမံကိန်း/စီမံကိန်းလက်စွဲ

အပိုင်း-၃ ။

ပုံစံ - ၈-၁၂ - အစည်းအဝေးတက်ရောက်သူများ (FORM PC 12)

ပမ်းညွှန်။ စီမံကိန်း အစည်းအဝေးအားလုံးတွင် အသုံးပြုရန်၊ လူထုစည်းရုံးရေးမှူးက ကျေးရွာသို့ ကွင်းဆင်းစဉ် စစ်ဆေး၍ ပုံစံ ၂ စီမံကိန်းစက်ဝန်းအချိန်ဇယားပါ အစည်းအဝေးတက်ရောက်သူများစာရင်းကို ဖြည့်သွင်းရန်

စည်းရုံးရေးမှူးအမည် ဒေါ်ခင်စုစု

စီမံကိန်းစက်ဝန်းအမှတ်ဖြစ်ပါ(✓)  စက်ဝန်း(၁)  စက်ဝန်း(၂)  စက်ဝန်း(၃)  စက်ဝန်း(၄)

စက်စွဲ။ ၁၈/၁၉.၂.၂၀၁၆

ပြည်နယ်/ တိုင်းဒေသကြီး ကရင် မြို့နယ် ဇာမင်းဆိပ်မြို့ ကျေးရွာအုပ်စု ကစပ် ကျေးရွာ ကျွဲမြစ်ကောက်

အစည်းအဝေးခေါင်းစဉ်။ ပထမဇွန်လစည်းကစား

စဉ်	အမည်	ကျား (✓)	မ (✓)	အိမ်ထောင်စုကိုယ်စားလှယ်(✓) <sup>(၁)</sup>	လူမျိုး	လက်မှတ်
၄၈	ဒေါ် နော်ဝါးကီ		✓	✓	ကရင်	ဝါးကီ
၄၉	နော် မု ကို		✓	✓	"	မု ကို
၅၀	နော် စတားပဉ္စယ်		✓	✓	"	စတားပဉ္စယ်
၅၁	နော် ဆာဟဲ		✓	✓	"	ဆာဟဲ
၅၂	နော် ဖိုး ဖိ		✓	✓	"	ဖိုးဖိ
၅၃	နော် မု ကို		✓	✓	"	မု ကို
၅၄	နော် ချီးချီး		✓	✓	"	ချီးချီး
၅၅	နော် ဂေ		✓	✓	"	ဂေ
၅၆	နော် ဂေ နေ့ မှူး		✓	✓	"	ဂေနေ့မှူး
၅၇	နော် ဖားမ		✓	✓	"	ဖားမ
၅၈	နော် တက်ဟဲ		✓	✓	"	တက်ဟဲ
၅၉	နော် မု ကို		✓	✓	"	မု ကို
၆၀	နော် တက် မှူး		✓	✓	"	တက် မှူး
	စုစုပေါင်း		၁၃	၁၃		

၁) အိမ်ထောင်ဦးစီးဖြစ်ရန်မလိုပါ။ အမျိုးသား/အမျိုးသမီး အိမ်ထောင်စု တစ်စုကို ကိုယ်စားပြုသူမည်သူမဆို အမှတ်ဖြစ်ပါ။

လူထုဗဟိုပြုစီမံကိန်း၊စီမံကိန်းလက်စွဲ

အပိုင်း-၃ ၊

ပုံစံ - ၈-၁၂ - အစည်းအဝေးတက်ရောက်သူများ (FORM PC 12)

မိမိတို့သည် စီမံကိန်း အစည်းအဝေးအားလုံးတွင် အသုံးပြုရန်၊ လူထုစည်းရုံးရေးမှူးက ကျေးရွာသို့ တွင်းဆင်းစဉ် စစ်ဆေး၍ ပုံစံ ၂ စီမံကိန်းစက်ဝန်းအချိန်ဇယားပါ အစည်းအဝေးတက်ရောက်သူများစာရင်းကို ဖြည့်သွင်းရန်

စည်းရုံးရေးမှူးအမည် ဒေါ်ခင်အေးမာမာ

စီမံကိန်းစက်ဝန်းအမှတ်ဖြစ်ပါ(✓)  စက်ဝန်း(၁)  စက်ဝန်း(၂)  စက်ဝန်း(၃)  စက်ဝန်း(၄)

မြို့နယ်/တိုင်းဒေသကြီး ကရင် မြို့နယ် ဇော့ဒါးမြို့နယ် ကျေးရွာအုပ်စု ကစပ် ကျေးရွာ ကျွဲရိန်ကျေးရွာ

အစည်းအဝေးခေါင်းစဉ်: ပထမအကြိမ်အစည်းအဝေး

စဉ်	အမည်	ကျား (✓)	မ (✓)	အိမ်ထောင်စုကိုယ်စားလှယ်(✓) <sup>(၁)</sup>	လူမျိုး	လက်မှတ်
၀၁	ဒေါ် ကျွဲရိန်မင်း		✓	✓	ကရင်	ကျွဲရိန်
၀၂	ဒေါ်မာမာမာ		✓	✓	"	မာမာမာ
၀၃	ဒေါ်အေးအေး		✓	✓	"	အေးအေး
၀၄	ဒေါ်အောင်အောင်		✓	✓	"	အောင်အောင်
၀၅	ဒေါ်အိမ်အိမ်		✓	✓	"	အိမ်အိမ်
၀၆	ဒေါ်အိမ်အိမ်		✓	✓	"	အိမ်အိမ်
၀၇	ဒေါ်အိမ်အိမ်		✓	✓	"	အိမ်အိမ်
၀၈	ဒေါ်အိမ်အိမ်		✓	✓	"	အိမ်အိမ်
၀၉	ဒေါ်အိမ်အိမ်		✓	✓	"	အိမ်အိမ်
၁၀	ဒေါ်အိမ်အိမ်		✓	✓	"	အိမ်အိမ်
၁၁	ဒေါ်အိမ်အိမ်		✓	✓	"	အိမ်အိမ်
၁၂	ဒေါ်အိမ်အိမ်		✓	✓	"	အိမ်အိမ်
၁၃	ဒေါ်အိမ်အိမ်		✓	✓	"	အိမ်အိမ်
၁၄	ဒေါ်အိမ်အိမ်		✓	✓	"	အိမ်အိမ်
၁၅	ဒေါ်အိမ်အိမ်		✓	✓	"	အိမ်အိမ်
၁၆	ဒေါ်အိမ်အိမ်		✓	✓	"	အိမ်အိမ်
၁၇	ဒေါ်အိမ်အိမ်		✓	✓	"	အိမ်အိမ်
၁၈	ဒေါ်အိမ်အိမ်		✓	✓	"	အိမ်အိမ်
၁၉	ဒေါ်အိမ်အိမ်		✓	✓	"	အိမ်အိမ်
၂၀	ဒေါ်အိမ်အိမ်		✓	✓	"	အိမ်အိမ်
စုစုပေါင်း			၁၂	၁၂		ဒေါ်အိမ်အိမ်

(၁) အိမ်ထောင်စုစီးခြင်းဖြစ်ရန်မလိုပါ။ အမျိုးသား/အမျိုးသမီး အိမ်ထောင်စု တစ်စုကို ကိုယ်စားပြုသူမည်သူမဆို အမှတ်ဖြစ်ပါ။

လူထုဗဟိုပြုစီမံကိန်း၊စီမံကိန်းလက်ခွဲ

အပိုင်း-၃

ပုံစံ - ၈-၁၂ - အစည်းအဝေးတက်ရောက်သူများ (FORM PC 12)

မိန့်ညွှန်၊ စီမံကိန်း အစည်းအဝေးအားလုံးတွင် အသုံးပြုရန်၊ လူထုစည်းရုံးရေးမှူးက ကျေးရွာသို့ တွင်းဆင်းစဉ် စစ်ဆေး၍ ပုံစံ ၂ စီမံကိန်းစက်ဝန်းအချိန်ဇယားပါ အစည်းအဝေးတက်ရောက် များစာရင်းကို ဖြည့်သွင်းရန်

စည်းရုံးရေးမှူးအမည် ဒေါ်ခင်အေးမာ၊ ကျေးရွာ

ရက်စွဲ။ ၁၀.၁၀.၂၀၁၆ စီမံကိန်းစက်ဝန်းအမှတ်ဖြစ်ပါ(✓) စက်ဝန်း(၁) စက်ဝန်း(၂) စက်ဝန်း(၃) စက်ဝန်း(၄)

မြို့နယ်/ ထိုင်းဒေသကြီး။ ကရင် မြို့နယ် ကော့ကင်းခပ်မြို့ ကျေးရွာအုပ်စု ကစပ် ကျေးရွာ ကျွန်းကျေးရွာ

စည်းအဝေးခေါင်းစဉ်။ ပထမအကြိမ်အစည်းအဝေး

စဉ်	အမည်	ကျား (✓)	မ (✓)	အိမ်ထောင် စုကိုယ်စား လှယ်(✓) <sup>(၁)</sup>	လူမျိုး	လက်မှတ်
၀၆	ဒေါ် နော် ဒေါ်		✓	✓	ကရင်	ဒေါ်ခင်အေး
၀၇	နော် အိအိ		✓	✓	-	အိအိ
၀၈	နော် ထိုထို		✓	✓	-	ထိုထို
၀၉	နော် မှုခေါလ		✓	✓	-	မှုခေါလ
၁၀	နော် နှဲ့		✓	✓	-	နော်အိ
၁၁	နော် ဝေါအောအော		✓	✓	-	ဝေါအော
၁၂	ဦး နော် အောအေး ဝေါ	✓		✓	-	ကျေးမော
၁၃	အောထေဝေါ	✓		✓	-	ထေမော
၁၄	အောလီးခွဲလီး	✓		✓	-	ခွဲလီး
၁၅	အောအံကအော	✓		✓	-	အံကအော
၁၆	အောဖိုးလယ်ဒီး	✓		✓	-	လယ်ဒီး
၁၇	အောထယ်မှူး	✓		✓	-	ထယ်မှူး
၁၈	အောလူးလူး	✓		✓	-	လူးလူး
	စုစုပေါင်း	၇	၆	၁၃		

(၁) အိမ်ထောင်ဦးစီးဖြစ်ရန်မလိုပါ။ အမျိုးသား/အမျိုးသမီး အိမ်ထောင်စု တစ်စုကို ကိုယ်စားပြုသူမည်သူမဆို အမှတ်ဖြစ်ပါ။





ကျေးဇူး / ကျေးဇူး အုပ်စု အဖွဲ့ဝင် - ကျွမ်းကျင်ရေးကျေးဇူး / ကျွမ်းကျင်ရေး

ခန့်	အကြောင်းအရာ	ဆွဲချက်		မှတ် ဉာဏ်
		✓	x	
၁။	အစည်းအဝေးတက်ရောက်သူများကား ကျား၊မစုစု အခြေခံသဘော ကားများကို ဤလင်းဆွေးတွဲ ခဲ့ပါသလော။ ။	✓		
၂။	စီမံကိန်းပါဝင်သော ကျား၊မစုစု အကောင်အထည်ဖော်ရေး ယုံအပ် ချက် (၅) ချက်ကို ဤလင်းဆွေးတွဲ ခဲ့ပါသလော။ ။	✓		
၃။	အစည်းအဝေးဝေဖွဲ့ရာတွင် အမျိုးသား၊ သမီးများ အချိုးညီစွာ တက်ရောက် ဦးစား အကွက် စသ့်စေတိုက်ဖွဲ့စည်းပေး ခဲ့ပါသလော။ ။	✓		
၄။	အမျိုးသမီးများ၏ စကားသံများ၊ ဖြောင့်မတ်စွာ ခွင့်များ ယုံအပ် ပေါ်လာအောင် ဖော်ပြပေး ခဲ့ပါသလော။ ။	✓		
၅။	ဆပ်ကော်မတီဖွဲ့စည်းမှုတွင် အမျိုးသမီး များနှင့် ပါဝင်မှုအား ကျား၊ မမျိုးပါဝင်ရေး ဦးစား ဦးစား အကွက် ဖွဲ့စည်းပေး ကျင့် ဆောင်စွက်ခဲ့ပါသလော။ ။	✓		
၆။	အစည်းအဝေးကို အမျိုးသား၊ သမီးများ အဖွဲ့တစ်ဖွဲ့ပါဝင်တက်ရောက် နိုင်စေကာ အချိုးညီ နေရာများကို ဤလင်းဆွေးတွဲ ခဲ့ပါသလော။ ။	✓		
၇။	ပျဉ်းမာ၊ ဆင်း၊ နှမ်းပါး၊ ထိခိုက်လွယ်သော အုပ်စုများကို အစည်းအဝေး မစတင်မီ အချိုးညီစွာ ဤလင်းဆွေးတွဲ ခဲ့ပါသလော။ ။	✓		
၈။	ပျဉ်းမာ၊ ဆင်း၊ နှမ်းပါး၊ ထိခိုက်လွယ်သော အမျိုးသား၊ သမီးများထံမှ အချိုးညီ အစည်းအဝေးတက်ရောက်နိုင်အောင် အကြား၊ များ ဤလင်းဆွေး တွဲ ခဲ့ပါသလော။ ။	✓		
၉။	ပျဉ်းမာ၊ ဆင်း၊ နှမ်းပါး၊ ထိခိုက်လွယ်သော အမျိုးသား၊ အမျိုးသမီး များနှင့် ဤလင်းဆွေးတွဲ ခဲ့ပါသလော။ ။	✓		
၁၀။	အမျိုးသမီးများ ဖြောင့်မတ်စွာ ဦးစား အချိုးညီ ဤလင်းဆွေး တွဲ ခဲ့ပါသလော။ ။	✓		

၁၁။	စီမံကိန်း ယုတ်နိုး ခွဲများရှာဖွေဖော်ထုတ်ရာတွင် အမျိုးသား၊ သမီးများ သီးခြားဆွေးနွေး ဖော်ထုတ်ဆောင်ရွက် ခဲ့ကမ္ဘာမြို့ ဤပါသလား။	✓		
၁၂။	ကျေးရွာစီမံကိန်း အထောက်အကူပြုပေးမည့် ဖွဲ့စည်းရာတွင် အမျိုးသမီး အမျိုးသား အချိုးညီမျှစွာ (၅၀:၅၀) ဖွဲ့စည်း ဦးစားပေးပါ။ မဖွဲ့စည်း ဦးစားပေးပါက ဖွတ်ချက်တွင် ဂြင်းပင်းပါ။	✓		
၁၃။	ဆက်လက်ဖက်များတွင် အနည်းဆုံး အမျိုးသမီး အဖွဲ့ဝင် တစ်ဦးပါ ပြုစု ပါစေ ဖွဲ့စည်း ဦးစားပေးပါ။ မဖွဲ့စည်း ဦးစားပေးပါက ဖွတ်ချက်တွင် ဂြင်းပင်းပါ။	✓		
၁၄။	ကျေးရွာ၊ ကျေးရွာအုပ်စု ဖွဲ့စည်း တွဲဖက်ချက်များတွင် အမျိုးသမီးများ တွဲဖက်ချက်ဆုံး မြတ်သည့် ယုတ်နိုး စီမံချက် အနည်းဆုံး တစ်ခုပါဝင် ဦးစား အကွက် စည်းရုံးဆွေးနွေး နှုတ်ချက် ပြုလုပ်ဆောင်ရွက် ခဲ့ပါသလား။	✓		
၁၅။	တက်ရောက်လာသူများ အား အမျိုးသမီး များ၏ ဆိုအပ်ချက်များကို ဖြည့်ဆည်း ပေး ဦးစား အမျိုးသမီး တွဲဖက်ချက် လိုက်စေ ဦးစား ဆုံး တွဲဖက် ဖွဲ့စည်းမှုများကို ဆောင် ပံ့ပေးသည့် မည်သည့်အခန်း အသိပေး စာ တွေ ချိတ်ပါသလား။	✓		
၁၆။	တွဲဖက်ချက်လိုက်စေ စီမံကိန်း ယုတ်နိုး ခွဲများသည် ဒေသတွင်း မှာကြားစေ ယုတ်နိုး ခွဲ၊ ဆင်းရဲ၊ နှစ်ပါး၊ ထိခိုက်လွယ် အုပ်စုများ အပါအဝင် ခွဲ၊ အကျိုးပြု ဦးစားပေးခြင်း၊ ဂြင်းပင်း၊ ပြော ပြောခြင်း၊ ဖွတ်ချက်တွင် ခွဲများကို ဆောင်ရွက် ခဲ့ပါသလား။	✓		
၁၇။	ကျေးရွာ အုပ်စုအဆင့် အဆင့် အဆင့် ပြုလုပ်ရာတွင် အုပ်စု၊ ဆက် လက်ဖက်ဖက်များကို ကျား၊ မကျား ယုတ်ချက်များ အစားအစာကို ဂြင်းပင်း ပြောပြခြင်း ချိတ်ပါသလား။	✓		
၁၈။	ကျေးရွာ အုပ်စုအဆင့် အဆင့် အဆင့် ပြုလုပ်ရာတွင် အုပ်စု စီမံဆောင် လက်ဖက်ဖက်များ အားဖြင့် ယုတ်ချက် ဦးစား ပြု၊ မရှိ စစ်ဆေး ခဲ့ပါသလား။ ယုတ်ချက် ခွဲ ချိတ်ပါက ဖွတ်ချက်တွင် ဂြင်းပင်းပါ။	✓		



ယုတ္တမဟိုဠ်ပီပီကိန်း

ပထမ အကြိမ်အစည်းကစား နှင့် ဒုတိယအကြိမ် အစည်းကစား မှတ်တမ်း

ကျေးဇူးအစည်း - ကျွဲကြီးအောက်ကျေးဇူး

အုပ်စုအစည်း - ကဆံ အုပ်စု

ဖွဲ့နည်းအစည်း - ဇာ အင်း ဆိပ်ကြီး

မြန်မာ့အစည်း - ကရင်ပြည်နယ်

အစည်းကစား ကျင်းပသည့်နေ့ခွဲ - ၁၈.၂.၂၀၁၆ မှ ၁၉.၂.၂၀၁၆

အစည်းကစား တက်ရောက်သူများ - ကျား(၃၆) ဦး + မ(၄၆)ဦး(၈၂)ဦး  
ဆွေးနွေးသည့် အကြောင်းအရာ " " ယုတ္တမဟိုဠ်ပီပီကိန်း အ

ကြောင်း မိတ်ဆက်ခြင်း ဂျာနယ်ချက်များကို ရှင်းလင်းဖြောဖြော ဖြေဖြေ

" " ယုတ္တမဟိုဠ်ပီပီကိန်း အစည်းကစား အုပ်စု  
စုဖွဲ့ပြီး ကျေးဇူးပြုပေး ဖိုင်ဆိုင်မှု၊ ကျေးဇူးဖော် ဖိုင်ဆိုင်မှု အဆင့်ဆင့်  
မှတ်တမ်း၊ ရာသီခွင်ပြ၊ ပင့်ကူရိပ်၊ မင်းပံ့များကို အုပ်စုလိုက်ဆွေးနွေး  
ခြင်း "

" " (၃) ကျေးဇူးရှိ အမျိုးသား နှင့် အမျိုး  
သမီး များ၏ စွန့်ခွာမှု၊ ချက်များနှင့် ဦးစားပေး အာဏာအခွင့်အာဏာကို အုပ်စုလိုက်  
ဆွေးနွေးခြင်း "

" (၄) ကျေးဇူးပုထိုး ဦးစားပေး  
အာဏာအခွင့်အာဏာ ကို ပေးတတ်ပြီး ဖြစ်လာသည့် ကျေးဇူးခြင်း "

" (၅) Gender ရှုပ်ထွေးမှုများနှင့်  
အကြံပြုနိုင်ခြင်း ကျေးဇူး ဖြစ်လာခြင်း "

" (၆) ကျေးဇူးဆွေးနွေးခြင်း  
ကျေးဇူးပီပီကိန်း အထောက်အကူပြုပေးခြင်းနှင့် အဆင်ပြေစေခြင်း "

ဆုံးဖြတ်ချက်များ " " လာယူထုလုပ်ပုံပြင်ဖိတ်ခေါ်ပြီး ဖိတ်ခေါ်ခြင်း၊  
စီမံကိန်း စက်ဝိုင်းနှင့် ဂျယ်ဂွယ်ချက်များကို ကျေးဇူးတင်ပြုလုပ်ခြင်းလည်း  
ကပ်ပြ ခဲ့ပါသည်။

" " ၁) ကျေးဇူးတင်မှု အား အဖွဲ့ ယာယီ ခွင့်ပြု  
ကျေးဇူးပြုပုံ၊ ဖိုင် ဆိုင်ရွှေ၊ ကျေးဇူး အချစ်သာ ကြွယ်ဝမှု အဆင့် သက်တမ်း  
ခြင်း၊ စာအုပ်နှင့်ပြု ပုံ၊ ပင်လူအိမ်၊ စင်း ပုံစံများကို အားထု ပျံ-ပေါင်းပိတ်  
ဖွဲ့ ပျံတွဲပါ မှတ်တမ်း များနှင့် အတူဆောင်ရွက် ခဲ့ ပါသည်။

" " ၂) ကျေးဇူးတင် ကဗျာများ များနှင့် ကဗျာအ  
သစ်များ များ မျှော်မှန်း ချက်နှင့် အခက်အခဲများကို ပေးဆောင် စားဆွဲ  
ပါသည်။

" " ၃) ကျေးဇူးတင် များ မျှော်မှန်းချက်နှင့် ဦးစား  
ပေး အခက်အခဲ များကို တွေးချယ်ပြီး ပြဿနာ သစ်ပင်များကို စားဆွဲပါ  
သည်။

- " " ၄) ကျေးဇူးတင် နာဂတ်ထမ်း တွေးချယ်ရာ  
၁။ စောစောပေါ် အသက် (၃၇) နှစ်  
၂။ နော်ဗူးကူး အသက် (၂၄) နှစ်

" " ကျေးဇူးတင်ဖိတ်ခေါ် နာထောက် အတူပြုလုပ်ထား  
တွင်

- " " ကျေးဇူးတင်ဖိတ်ခေါ် နာထောက် အတူပြုလုပ်ထား  
ခေါင်းစောင် ယာယီ  
၁။ ဒေါ်နော်ဂီ အသက် (၅၅) နှစ်  
၂။ ဦးစောညာဂီ အသက် (၃၇) နှစ်

- " " အထူးရေးစာရင်း လာဦး  
၁။ ဦးစောကပေါ်နေ အသက် (၃၆) နှစ်

" " ထယ်ပျာရေး ဆပ်ကော်မတီ ဂွေးချယ်ရာတွင်

၁။ နော်မူးဒေါ်ပါ အသက် (၄၂) နှစ်

၂။ ဦးစောဆဲနေထူး အသက် (၂၅) နှစ်

၃။ ဦးစောကျော်စောမူး အသက် (၃၀) နှစ်

" " စောင့်ကြည့်ကြီးကြပ်ရေး ဆပ်ကော်မတီ

၁။ နော်ထူး အသက် (၅၄) နှစ်

၂။ စောပွယ်မူး အသက် (၄၂) နှစ်

၃။ စောဒေးထူး အသက် (၄၀) နှစ်

" " ဝဥပတ်တိုက်ရေး ဆပ်ကော်မတီ

၁။ နော်ဖော အဲဒါ အသက် (၁၀) နှစ်

၂။ နော်ချာဟ် အသက် (၄၀) နှစ်

၃။ စော အဲကညော အသက် (၂၅) နှစ်

" " အကြံပြုဖြေရှင်းရေး ကော်မတီ

၁။ ဒေါ်နော်ဂေ အသက် (၅၅) နှစ်

၂။ ဦးစောဂေါ် အသက် (၃၅) နှစ်

များကို ဂွေးချယ်ရာတွင် ၁၉.၂.၂၀၁၆ နေ့တွင် အားထိုးသင်တန်းများ ချုပ်ဆိုပေးပါသည်။

ဂွေးချယ်ရေး ကော်မတီ

၁။ အမည် - ဒေါ်နော်ဂေ  
တာဝန် - ဒေါ်ဇီအောင်

၂။ အမည် - ဦးစောဂေါ်  
တာဝန် - အထွေထွေရေး

မှတ်တမ်းတင်သူ

အမည် - နော်ဦးစော  
တာဝန် - ဖုတ်စာရေး

ကဏ္ဍအလိုက် ဦးစားပေး ဖွံ့ဖြိုးရေးလုပ်ငန်းစဉ်များ

မူရင်းအား ကျေးရွာဖွံ့ဖြိုးရေး အထောက်အကူပြုကော်မတီတွင် ထားရှိရပါမည်။ အခြားဌာနများနှင့် ညှိနှိုင်းရန်အတွက် မတ္တူအား

	အဆင့်	လုပ်ငန်း	အဆိုပြုသူ	လ/နှစ်	လုပ်ဆောင်မည့်သူ	ပြင်ပမှထောက်ပံ့ပေးသူ
အခြေခံအဆောက်အအုံ	၁	တံတား၊ စောက်ပျက်ခြင်း	<input type="checkbox"/> ကျား <input type="checkbox"/> မ	...../.....	စက်မော်တော်စား၊ ကျေးရွာအုပ်စု	ပျဉ်းမတီပြုပြင်ရေး
	၂	ရွာတွင်း လမ်းပြုပြင်	<input type="checkbox"/> ကျား <input type="checkbox"/> မ	...../.....	"	ပျဉ်းမတီပြုပြင်ရေး
	၃		<input type="checkbox"/> ကျား <input type="checkbox"/> မ	...../.....		
	၄		<input type="checkbox"/> ကျား <input type="checkbox"/> မ	...../.....		
	၅		<input type="checkbox"/> ကျား <input type="checkbox"/> မ	...../.....		
အသက်မွေးဝမ်းကျောင်းစိုက်ပျိုးရေး	၁		<input type="checkbox"/> ကျား <input type="checkbox"/> မ	...../.....		
	၂		<input type="checkbox"/> ကျား <input type="checkbox"/> မ	...../.....		
	၃		<input type="checkbox"/> ကျား <input type="checkbox"/> မ	...../.....		
	၄		<input type="checkbox"/> ကျား <input type="checkbox"/> မ	...../.....		
	၅		<input type="checkbox"/> ကျား <input type="checkbox"/> မ	...../.....		
ကျန်းမာရေးနှင့်အဟာရ	၁	ဆေးယာခိုပြုပြင်	<input type="checkbox"/> ကျား <input type="checkbox"/> မ	...../.....	စက်မော်တော်စား၊ ကျေးရွာအုပ်စု	ပျဉ်းမတီပြုပြင်ရေး
	၂	ဆေးဝါး ပစ္စည်း	<input type="checkbox"/> ကျား <input type="checkbox"/> မ	...../.....		ကျေးမာရေး ဦးစီးဌာန
	၃		<input type="checkbox"/> ကျား <input type="checkbox"/> မ	...../.....		
	၄		<input type="checkbox"/> ကျား <input type="checkbox"/> မ	...../.....		
	၅		<input type="checkbox"/> ကျား <input type="checkbox"/> မ	...../.....		
ပညာရေး	၁	ဆားကျောင်းပြုပြင်	<input type="checkbox"/> ကျား <input type="checkbox"/> မ	...../.....		ပျဉ်းမတီပြုပြင်ရေး
	၂	ဝန်ထမ်း နိမ့်ယာ	<input type="checkbox"/> ကျား <input type="checkbox"/> မ	...../.....		ပညာရေး ဦးစီးဌာန
	၃	ကျောင်း ဖွဲ့စည်းရေး ချိန်း ပြုပြင်	<input type="checkbox"/> ကျား <input type="checkbox"/> မ	...../.....		ပျဉ်းမတီပြုပြင်ရေး
	၄		<input type="checkbox"/> ကျား <input type="checkbox"/> မ	...../.....		
	၅		<input type="checkbox"/> ကျား <input type="checkbox"/> မ	...../.....		
အခြား	၁	ကယုန်ကန်တစ်ခုခု ဖန်တီး	<input type="checkbox"/> ကျား <input type="checkbox"/> မ	...../.....		
	၂		<input type="checkbox"/> ကျား <input type="checkbox"/> မ	...../.....		
	၃		<input type="checkbox"/> ကျား <input type="checkbox"/> မ	...../.....		
	၄		<input type="checkbox"/> ကျား <input type="checkbox"/> မ	...../.....		
	၅		<input type="checkbox"/> ကျား <input type="checkbox"/> မ	...../.....		



၁၉။ VDP အရည်အသွေးထိန်းချုပ်မှု

ထိန်းချုပ်သူ -

ရက်စွဲ -

ရွာ -

VDP ရက်စွဲ -

မြို့နယ် -

ကျေးရွာအုပ်စု -

(၁) VDP စာရွက်စာတမ်းပြီးဆုံးမှုကိုစစ်ဆေးပါ။ (CM အရ)

- မျက်နှာစုံ (အဖုံး)
- မာတိကာ
- ကျေးရွာအခြေခံ Data
- PSA အကျဉ်းချုပ်နှင့် PRA လုပ်ငန်းစဉ်
- အမျိုးသား/အမျိုးသမီးအဖွဲ့များ၏ အခက်ခဲများ
- ကျေးရွာမျှော်မှန်ချက် (ဆွေးနွေးချက်ရလဒ်)
- အမျိုးသား/အမျိုးသမီးအဖွဲ့များသဘောတူထားသည့်နောင်လေးနှစ်အတွက်
- ဦးစားပေးလုပ်ငန်းများစာရင်း (အခြေခံအဆောက်အအုံ၊ အသက်မွေးမှု၊ ပညာရေး၊ လူမှုရေးထိန်းသိမ်းမှု.....)

နောက်ဆက်တွဲများ -

- လူမှုရေးအကဲဖြတ်မှုစာရွက်စာတမ်း ဓာတ်ပုံနှင့် PRA လုပ်ငန်းစဉ် (ဖြစ်နိုင်လျှင်)
- မြေပုံများပါရမည်၊ စည်းစိမ်ပိုင်ဆိုင်မှုအဆင့်၊ Venn ပုံ.....
- ကျေးရွာစီမံကိန်းရေးဆွဲရေး မိတ္တူ
- ကျေးရွာ၏အချက်အလက် (PC-1 ပုံစံ)
- ကျေးရွာမျှော်မှန်ချက်

(၂) လူမှုရေးအကဲဖြတ်မှု အရေသွေးနှင့် VDP စစ်ဆေးပါ။

- VDP တွင် ပါဝင်သောဦးရေ (အမျိုးသား/အမျိုးသမီး)
- လူမှုရေးအကဲဖြတ်မှု အရေသွေးနှင့် VDP အတွက်ရက်ပေါင်း
- PRA ပစ္စည်းများအသုံးပြုသည့်အရေတွက်
- ပါဝင်သောဦးရေနှင့် လုပ်ငန်းများ မှတ်တမ်းတင်ခြင်း (အစည်းဝေးမှတ်တမ်း၊ အဖွဲ့ဓာတ်ပုံ၊ တိုင်းရင်းသားအနည်းစုနှင့် ထိခိုက်လွယ်သောအဖွဲ့များ)
  - အလွန်ကောင်း
  - ကောင်း
  - ညံ့
- လုပ်ငန်းများ မှတ်တမ်းတင်ခြင်းနှင့် အမျိုးသမီးအဖွဲ့စည်း၏ရလဒ်အား ခွဲခြားပေးထားလား။
  - ရှိ
  - မရှိ
- စီမံကိန်းအရေအတွက် (အမျိုးသား/အမျိုးသမီးရွေးချယ်မှုအရေတွက်)
- PRA နှင့်သက်ဆိုင်သော အခြားစီမံကိန်းအရေတွက် (အမျိုးသား/အမျိုးသမီးရွေးချယ်မှုအရေတွက်)