

ပြည်ထောင်စုသမ္မတမြန်မာနိုင်ငံတော်အစိုးရ
မွေးမြူရေး၊ ရေလုပ်ငန်းနှင့်ကျေးလက်ဒေသဖွံ့ဖြိုးရေးဝန်ကြီးဌာန
ကျေးလက်ဒေသဖွံ့ဖြိုးတိုးတက်ရေးဦးစီးဌာန
ထန်းတပင်မြို့နယ်၊ ရန်ကုန်တိုင်းဒေသကြီး



လူထုဗဟိုပြုစီမံကိန်း
National Community Driven Development Project
(NCDDP)



ကျေးရွာဖွံ့ဖြိုးရေးအစီအစဉ်
Village Development Plan (VDP)
ဆင်ကူးကျေးရွာ၊ ပရူတ်ကျေးရွာအုပ်စု

မာတိကာ

- ၁။ မြို့နယ်မြေပုံ
- ၂။ ကျေးရွာမြေပုံ (တည်နေရာ)
- ၃။ အုပ်စုတွင်ပါဝင်သောကျေးရွာများစာရင်းနှင့်မြေပုံ
- ၄။ ကျေးရွာအခြေခံအချက်အလက်များ
- ၅။ လူထုပူးပေါင်းပါဝင်သော လူမှုဆန်းစစ်ခြင်းနှင့် အကဲဖြတ်ခြင်းလုပ်ငန်းစဉ် (PSA/PRA) အကျဉ်းချုပ်ဇယား
- ၆။ ကျေးရွာဖွံ့ဖြိုးရေးအစီအစဉ်အတွက်အသုံးပြုခဲ့သော PRA tools များနှင့်တစ်ခုချင်းစီအတွက်သုံးသပ်ချက်များ
- ၇။ ကော်မတီဝင်များရွေးချယ်ခြင်းနှင့်ကျေးရွာဖွံ့ဖြိုးရေးအစီအစဉ်ဆောင်ရွက်မှုမှတ်တမ်းခါတ်ပုံများ
- ၈။ ကော်မတီဝင်များစာရင်း
- ၉။ ကျေးရွာအချက်အလက် (ပုံစံ-၁)
- ၁၀။ စီမံကိန်းစက်ဝန်းအချိန်ဇယား (ပုံစံ-၂)
- ၁၁။ ကျေးရွာဖွံ့ဖြိုးရေးဦးစားပေးအစီအစဉ် (ပုံစံ-၃)
- ၁၂။ ကျေးရွာအုပ်စုစီမံကိန်းလုပ်ငန်းခွဲရွေးချယ်ခြင်း (ပုံစံ-၄)
- ၁၃။ အစည်းအဝေးတက်ရောက်သူများစာရင်း (ပုံစံ-၁၂)
- ၁၄။ အစည်းအဝေးမှတ်တမ်းများ
- ၁၅။ ကဏ္ဍအလိုက်ဦးစားပေးဖွံ့ဖြိုးရေးလုပ်ငန်းစဉ်များ
- ၁၆။ ကျေးရွာဖွံ့ဖြိုးရေးစီမံချက်အရည်အသွေးထိန်းချုပ်မှု (Checklist For VDP)

ထန်းတပင်မြို့နယ် ကျေးလက်အခြေပြုခြေပုံ



၄။ လူထုမှူးပေါင်းပါဝင်သောလူမှုဆန်းစစ်ခြင်းနှင့်အကဲဖြတ်ခြင်းလုပ်ငန်းစဉ်များ
(PRA/PSA)အကျဉ်းချုပ်

စဉ်	အကြောင်းအရာ	ရက်စွဲ	ဦးတည်အုပ်စု	တက်ရောက်သူ			အဓိကဆွေးနွေးချက်များ
				ကျား	မ	ပေါင်း	
၁	ကျေးရွာလူမှုရေးပြမြေပုံ /သယံဇာတပြမြေပုံ (Social map/ Resource map)	၂၀၁၂.၁၂.၂၈	ရပ်မိရပ်ဖ၊ ကော်မတီဝင်များ	၄	၄	၈	ကျေးရွာ၏လက်ရှိလူမှုရေး၊ သဘာဝသယံဇာတများ၊ ကျေးရွာတွင်းရှိအခြေခံလူမှု အဆောက်အဦးများ။
၂	ကျေးရွာစီးပွားရေးအ ဆင့်သတ်မှတ်ခြင်း (Wealth ranking)	၂၀၁၂.၁၂.၂၈	ကျေးရွာရှိလူတန်း စားအလွှာပေါင်းစုံ	၆	၆	၁၂	ကျေးရွာတွင်းနေထိုင်လက်ရှိ သောလူတန်းစားအဆင့်၊ အုပ်စု၊ ၎င်းတို့၏ပိုင်ဆိုင်မှုအခြေအနေ များ
၃	ရာသီခွင်ပြပြကွမ်နီ (Seasonal Calendar)	၂၀၁၂.၁၂.၂၈	ကော်မတီဝင်များ အမျိုးသမီးအုပ်စု၊ အမျိုးသားအုပ်စု	၆	၅	၁၁	ရာသီဥတု၊ စိုက်ပျိုးသီးနှံ၊ နေ့စား အခြေနေ၊ ပွဲတော်များ၊ အဓိက အသက်မွေးဝမ်းကျောင်း၊ ရာသီ
၄	ကျေးရွာရှိအဖွဲ့အစည်း များနှင့်ချိတ်ဆက်မှုပြပုံ (Venn diagram)	၂၀၁၂.၁၂.၂၈	ကျေးရွာအုပ်ချုပ် ရေးအဖွဲ့၊ ကျေးရွာ စီထောက်အဖွဲ့	၅	၁၅	၂၀	ကျေးရွာလူထုအား၎င်းတို့၏ ရွာအတွင်းရှိအဓိကအုပ်စု များ၊ အဖွဲ့အစည်းများရှိနေမှုကို သိရန်နှင့်ဆက်စပ်နေမှုကို သိရှိစေရန်
၅	ပင်ကူအိမ်ကွန်ယက်ပုံ နိုင်းယှဉ်ခြင်း (Spider web)	၂၀၁၂.၁၂.၂၈	အမျိုးသားများ၊ အမျိုးသမီးများ	၇	၆	၂၃	အမျိုးသမီးများနှင့်အမျိုးသား ကြားတန်းတူအခွင့်အရေးရရှိမှု မရရှိသည့်အကြောင်းရင်းများ
၆	ကျေးရွာသမိုင်းကြောင်း (Village historical)	၂၀၁၂.၁၂.၂၈	ကျေးရွာရပ်မိရပ်ဖ၊ ကျေးရွာစီထောက် အဖွဲ့	၅	၃	၈	ကျေးရွာတွင်ကြုံတွေ့ခဲ့ဖူးသော သဘာဝဘေးအန္တရာယ်များနှင့် ဖြေရှင်းခဲ့ပုံများ၊ လူထုမှီမိတို့ အင်းအားဖြင့်လုပ်ဆောင်ခဲ့ သောကျေးရွာဖွံ့ဖြိုးရေးများ
၇	အကျိုးအကြောင်းချိတ် ဆက်ပြပုံ (Causal diagram)	၂၀၁၂.၁၂.၂၈	ကော်မတီဝင်များ အမျိုးသမီးအုပ်စု၊ အမျိုးသားအုပ်စု	၆	၅	၁၁	ကျေးရွာ၏လက်ရှိကြုံတွေ့နေ သောပြဿနာများနှင့်၊ ၎င်း၏ အကြောင်းရင်းမြစ်၊ အကျိုး ဆက်များ
၈	ကျေးရွာ၏(၅)နှစ်စာ ဦးစားပေးအစီအစဉ် ပြဇယား (Metric ranking)	၂၀၁၂.၁၂.၂၈	ကျေးရွာရပ်မိရပ်ဖ၊ ကျေးရွာစီထောက် အဖွဲ့	၃	၅	၂၉	စီမံကိန်းလမ်းညွှန်စာအုပ်ပါအ တိုင်းစံနှုန်းထားဦးစားပေးရွေး ချယ်ရန် (စာ၄၅ဖော်ပြပါ(၆)ချက်)
၉	ကျေးရွာအိမ်မက် ပြမြေပုံ (Village dream map)	၂၀၁၂.၁၂.၂၈	ကော်မတီဝင်များ အမျိုးသမီးအုပ်စု၊ အမျိုးသားအုပ်စု	၉	၁၃	၂၂	အနာဂတ်တွင်မြင်တွေ့/ဖြစ်စေ ချင်သောမိမိတို့၏တိုးတက်နေ သောတို့ကျေးရွာပုံစံ

အမှတ်တံဆိပ်ကိုင်ပစ္စည်းများ

ဒီဂရီအင်ဂျင်နီယာ၊ ဝိဇ္ဇာဘွဲ့

31. 12. 2015

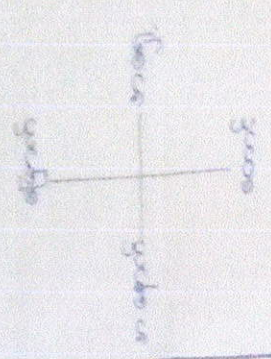
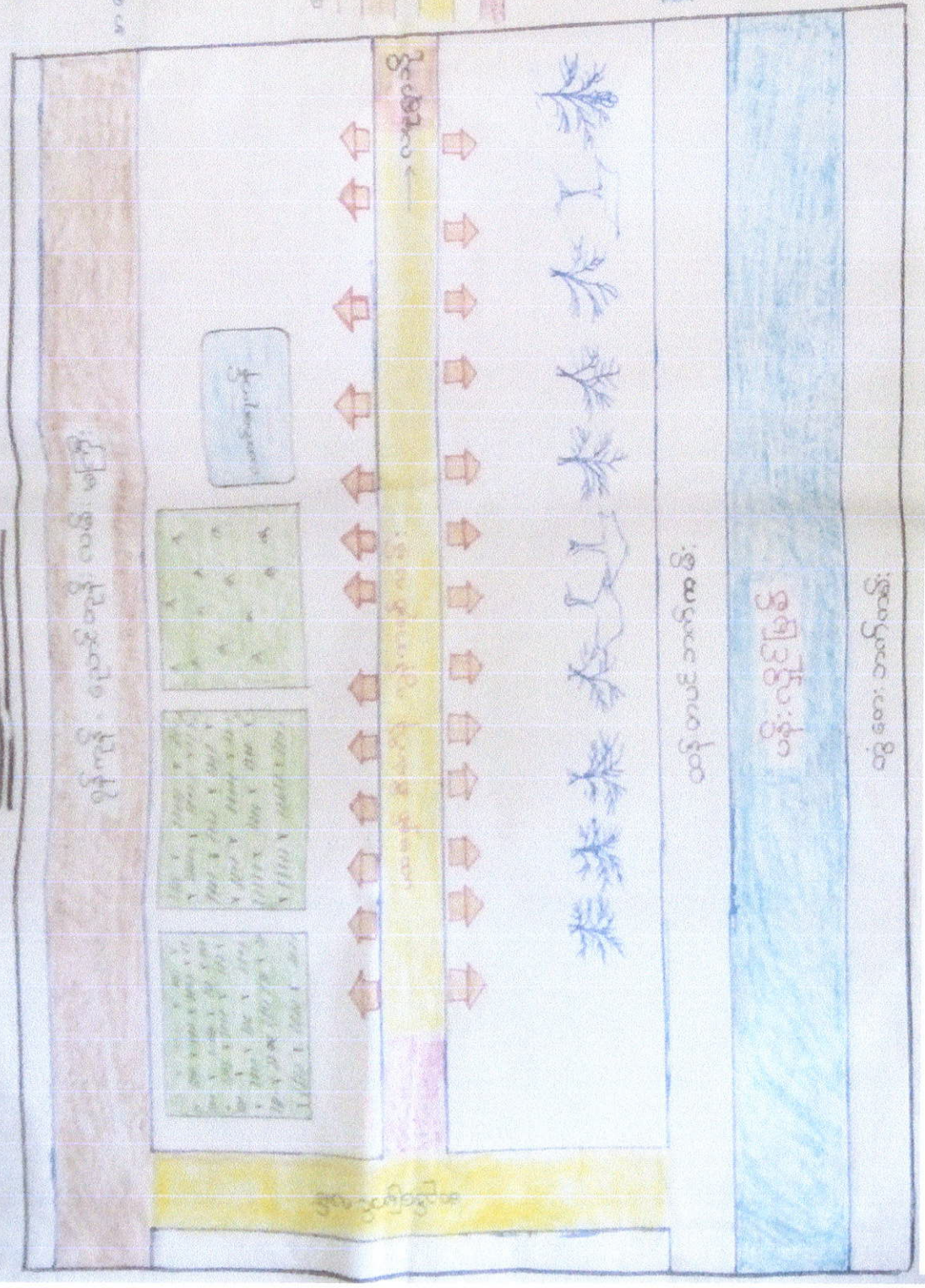

အမှတ်တံဆိပ်

- အမှတ်တံဆိပ်
- အမှတ်တံဆိပ်
- အမှတ်တံဆိပ်
- အမှတ်တံဆိပ်
- အမှတ်တံဆိပ်
- အမှတ်တံဆိပ်
- အမှတ်တံဆိပ်
- အမှတ်တံဆိပ်

အမှတ်တံဆိပ်

အမှတ်တံဆိပ်

အမှတ်တံဆိပ်

အမှတ်တံဆိပ်

ကျေးရွာအခြေခံအချက်အလက်များ

ရန်ကုန်တိုင်းဒေသကြီး၊ ထန်းတပင်မြို့၊ ပရွတ်ကျေးရွာအုပ်စု၊ ဆင်ကူးကျေးရွာ၊ လူမှုရေးပြင်ဆင်မှု ရေးဆွဲခြင်းဖြင့် ကျေးရွာ၏ အခြေအနေအားသုံးသပ်ခြင်း။

ဆင်ကူးကျေးရွာတွင် အိမ်ထောင်စု (၂၄) စုဖြင့် ပေါင်းစုနေထိုင်သောကျေးရွာဖြစ်သည်။ ကိုးကွယ်မှု အနေဖြင့် ဗုဒ္ဓဘာသာကို အများအားဖြင့် ကိုးကွယ်ကြသည်ကိုတွေ့ရှိရသည်။ အိမ်ထောင်စု (၂၄) စုတွင် အမျိုးသား (၄၄) ဦး၊ အမျိုးသမီး (၅၆) ဦး၊ အမျိုးသားဦးဆောင်သောအိမ်ထောင်စု (၉၇) စု၊ အမျိုးသမီးဦးဆောင်သောအိမ်ထောင်စု (၃) စုရှိသည်။ သောက်သုံးရေနှင့်ရေတွင်းရေကန်များကို စာရင်းပြုစုရာတွင် သောက်ရေကန် (၁) လုံးရှိပြီးတစ်ရွာလုံး လက်လှမ်းမီသုံးဆွဲနိုင်သော သောက်သုံးရေအတွက်အဆင်ပြေသည်ကိုတွေ့ရှိရသည်။ ကျေးရွာအသက်မွေးဝမ်းကျောင်း အနေဖြင့်လယ်ယာလုပ်ငန်းများနှင့်လက်လုပ်လက်စားအလုပ်အကိုင်များအား တနိုင်တပိုင်လုပ်ကိုင်ကြသည်ကိုတွေ့ရှိရ သည်။ လက်လှမ်းမီအရင်းအမြစ်သုံးစွဲမှုအနေဖြင့်ကျေးရွာအတွင်း ရှိချောင်း၊ မြောင်းများ၊ မြေလွတ်မြေရိုင်းများအား ကျေးရွာဖွံ့ဖြိုးရေး အစီအစဉ်များအနေဖြင့်ဆောင်ရွက်ရန်ကျေးရွာမှတက်ကြွစွာပူးပေါင်းပါဝင်ကြသည်ကိုတွေ့ရှိရပါသည်။ လမ်းပန်းဆက်သွယ်ရေး အနေဖြင့် မြေသားလမ်းကွန်ကရစ်လမ်း ဆိုင်ကယ်သွားလမ်းရှိပြီးအနည်းငယ် အဆင်ပြေသည်ကို တွေ့ရှိရသည်။ ထူးခြားချက်အနေဖြင့်ပရွတ်အုပ်စုကျေးရွာများအားလုံးဆက်လျှက်မြေသားလမ်းမ တစ်ခုတည်ရှိသည်ကိုတွေ့ရှိရသည်။

ပြုစုသူ - ဦး ဂဠုန်ဦးကင် ဗဟုဇုန်စုစု ရုံး ဇေး ဗျား
ပါဝင်ဆွေးနွေးသူ - ကျား (၄) ဦး၊ မ (၄) ဦး

සංඝයාගේ මාසික වැටුප් ලැබීමේ පිළිබඳව විමර්ශනය (2018)

සංඝයාගේ නම	වැටුප් ලැබීමේ තත්වය	වැටුප් ලැබීමේ දිනය
ආචාර්ය ආචාර්ය ආචාර්ය	වැටුප් ලැබීමේ තත්වය සහ වැටුප් ලැබීමේ දිනය	2018
ආචාර්ය ආචාර්ය	වැටුප් ලැබීමේ තත්වය සහ වැටුප් ලැබීමේ දිනය	2018
ආචාර්ය ආචාර්ය	වැටුප් ලැබීමේ තත්වය සහ වැටුප් ලැබීමේ දිනය	2018

ထိခိုက်လွယ်သောအုပ်စုများအားသုံးသပ်ခြင်း

ရန်ကုန်တိုင်းဒေသကြီး၊ ထန်းတပင်မြို့နယ်၊ ပရွတ်ကျေးရွာအုပ်စု၊ ဆင်ကူးကျေးရွာ ထိခိုက်လွယ်သော အုပ်စုများကို သုံးသပ်ခြင်းဖြင့် ကျေးရွာ၏ အခြေအနေအားသုံးသပ်ခြင်း။

- ဆင်ကူးကျေးရွာ၏ ပိုင်ဆိုင်မှုပြ အညွှန်းဇယား အား သုံသပ်ရာတွင်၊ ကျေးရွာနေရွာသူ/သားများ၏ သတ်မှတ်ချက်အရ ပြည်စုံသောမိသားစုများတွင် လယ်ထွန်စက်၊ ရေစုပ်စက်၊ စက်လှေ၊ စပါးကျီ၊ လယ်ယာရှိသူများအား ပြည်စုံသည်ဟု ပျမ်းမျှသတ်မှတ်ပြီး၊ အိမ်ထောင်စု (၁၇) %ရှိသည်ဟု သိရသည်။ အသင့်အတင့်ပြည်စုံသော မိသားစုတွင် ဈေးရောင်းဆိုင်ရှိသူများ၊ လခစားဝန်ထမ်းများ၊ ပုံမှန်ဝင်ငွေရှိသူများကို အသင့်အတင့်ပြည်စုံသည်ဟု ပျမ်းမျှ သတ်မှတ်ပြီး အိမ်ထောင်စု (၈၅) %ရှိသည်ဟု သိရှိရသည်။ မပြည်စုံသော အိမ်ထောင်စုများကို လက်လုပ်လက်စား၊ နေ့စားလုပ်သား၊ ဆိုင်ကယ်ကယ်ရီသမား များ၊ ဈေးရောင်း (ခေါင်းရွက်)၊ မပြည်စုံသူများဟု ပျမ်းမျှသတ်မှတ်ပြီး အိမ်ထောင်စု (၃) %ရှိသည်။ အထိခိုက်လွယ်သူ အိမ်ထောင်စုများကိုသက်ကြီးရွယ်အိုများ၊ ကျန်းမာရေးချို့တဲ့သူများ၊ စားဝတ်နေရေးခက်ခဲ နေသူများကို ပျမ်းမျှသတ်မှတ်ပြီးအိမ်ထောင်စု (၀)%ရှိသည်။ ထိခိုက်လွယ်သောအုပ်စုများကို ပိုင်ဆိုင်မှုပြ အညွှန်းဇယား အားအသုံးပြုခြင်းဖြင့်သိရှိနိုင်ပြီး၊ချန်လှပ်ထားခြင်းမရှိစေရန်နှင့်အရေးပေါ်အခြေအနေတစ်ရပ်ပေါ်ပေါက်လာ ပါက ထိခိုက်လွယ်သူ များကို ဦးစားပေးသင့်ကြောင်း၊ အသိပညာများကို ပေးနိုင်ခဲ့ပါသည်။

ပြုစုသူ -

ပါဝင်ဆွေးနွေးသူ - ကျား (၆) ဦး၊ မ (၆) ဦး

అంబేద్కర్‌ల ద్వారా వ్రాసిన పుస్తకాలు

క్ర.సం.	పుస్తకం పేరు	పేరొందిన సం.	వ్రాసిన స్థానం	సంఖ్య	సంకలనం
1	భారత రాజ్యాంగం	1947	అంబేద్కర్	448	అంబేద్కర్
2	సంకలనం - దేశం	1945	అంబేద్కర్	1	అంబేద్కర్
3	సంకలనం - అంబేద్కర్	1951	అంబేద్కర్	1	అంబేద్కర్
4	సంకలనం - గ్రామీణులు	1951	అంబేద్కర్	1	అంబేద్కర్
5	సంకలనం - మహిళలు	1951	అంబేద్కర్	1	అంబేద్కర్
6	సంకలనం - పిల్లలు	1951	అంబేద్కర్	1	అంబేద్కర్
7	సంకలనం - అంబేద్కర్	1951	అంబేద్కర్	1	అంబేద్కర్
8	సంకలనం - అంబేద్కర్	1951	అంబేద్కర్	1	అంబేద్కర్
9	సంకలనం - అంబేద్కర్	1951	అంబేద్కర్	1	అంబేద్కర్
10	సంకలనం - అంబేద్కర్	1951	అంబేద్కర్	1	అంబేద్కర్

21.16

అ-అ
బ-బ

ရာသီချိန်ပြဇယား

ရန်ကုန်တိုင်းဒေသကြီး၊ ထန်းတပင်မြို့နယ်၊ ပရွတ်ကျေးရွာအုပ်စု၊ ဆင်ကူးကျေးရွာရာသီချိန်ပြဇယား ရေးဆွဲခြင်းဖြင့် ကျေးရွာ၏ အခြေအနေများအားသုံးသပ်ခြင်း

- ရာသီချိန်ပြဇယားဆွေးနွေးရေးဆွဲရာတွင် (၁) ရောဂါဖြစ်ပွားမှု၊ (၂) ရေလိုအပ်မှု၊ (၃) မိုးရွာသွန်းမှု၊ (၄) ဝင်ငွေရရှိမှု၊ (၅) အလုပ်များသောအချိန်၊ (၆) ရွှေ့ပြောင်းအလုပ်သွားခြင်း၊ (၇) ပွဲတော်ကျင်းပမှု၊ (၈) လမ်းပန်းဆက်သွယ်ရေးကောင်းမွန်မှု စသည်၊ အခြေခံကျသည်၊ ကဏ္ဍအလိုက် တစ်နှစ် ပတ်လုံးရရှိသော ဝင်ငွေ အလုပ်အကိုင်ရာသီများ၊ အလုပ်အကိုင်ရှားပါးသောရာသီများ၊ အစားအစာ ရှားပါးသောရာသီများကို သိရှိနားလည်နိုင်ရန်ဖြစ်သည်။ ထိုသို့ ဆွေးနွေးပြီးလျှင် ဤကျေးရွာ၏ ဝင်ငွေ နည်းပါးသော ရာသီ၊ အလုပ်အကိုင်ရှားပါးသော ရာသီများကို ကျေးရွာသူ/သားတို့အနေဖြင့်စီမံကိန်းကိုမည်သည်၊ ကာလတွင် ဖော်ဆောင်ရမည် ကိုသိရှိပြီး အကျိုးဖြစ်ထွန်းစေမည်ဖြစ်သည်။

ပြုစုသူ - ဦး ကဠိကဠိကဠိ ဗဟုအုတ်စားရုံးစား/ဗဟု :

ပါဝင်ဆွေးနွေးသူ - ကျား (၆) ဦး၊ မ (၅) ဦး

5.2020
17/9

Love you

PS

Banner / G-03
The 30/9/2020

വിവിധ മനുഷ്യ ജീവന്റെ ക്രമം



ജീവിത സാഹചര്യം

പുനഃസംഘടന | 2023 | 10.10.2023
പുനഃസംഘടന: ഹിന്ദു മത പ്രകാരം:

കുടുംബ
സംഘടന

കുടുംബ

കുടുംബ
സംഘടന

കുടുംബ
സംഘടന

CDD

കുടുംബ

കുടുംബ

കുടുംബ

കുടുംബ

കുടുംബ

കുടുംബ - 10 - 10 - 2023

အဖွဲ့အစည်းချိတ်ဆက်မှုပြပုံစံ

ဆင်ကူးကျေးရွာ၏ အဖွဲ့အစည်းချိတ်ဆက်မှုပြမြေပုံကိုကြည့်ခြင်းအားဖြင့် ကျေးရွာတွင်းဖွံ့ဖြိုးရေးအတွက် ပုံမှန် လည်ပတ်နေသော အစိုးရအဖွဲ့အစည်းများ၊ ကျေးရွာတွင်းကော်မတီများ၊ အခြားသောအဖွဲ့အစည်းများ စသည် အဖွဲ့များစွာရှိသည်။

ဆင်ကူးကျေးရွာ၏ အဓိကလွှမ်းမိုးလျက်ရှိသောအဖွဲ့အစည်းများမှာ

၃။ CDD Y NYD ၊ စုပေါင်းပြောရေး ၊ အမျိုးသမီး စု ငွေ အသင်း

၂။ GAA

၃။ ညွှန်ကြားရေး၊ စားနပ်ရိက္ခာ၊ စားနပ်ရိက္ခာ

၄။ ဖွဲ့စည်းရေး

၅။ ကာလအား ၊ သမား ၊ အဖွဲ့

စသည်တို့မှာကျေးရွာလူထုအဓိကအားကိုး၍အလွယ်တကူလက်လှမ်းမီသောအဖွဲ့အစည်းများဖြစ်သည်။အခြားအကျိုးပြု သောအဖွဲ့အစည်းများရှိသော်လည်းကျေးရွာလူထုမှ လက်လှမ်းမီရန် လိုအပ်ချက်များ ရှိနေသေးသည်ကို တွေ့ရှိရသည်။ ကျေးရွာလူထုအတွက် တိုက်ရိုက်ရည်ရွယ်၍ ဖွဲ့စည်းထားကြသောလည်း အသက်မဝင်သော အဖွဲ့များကိုလည်း တွေ့ရသည်။

ပြုစုသူ - ဦးကိုဦးဇော် ၊ လူထုစုပေါင်းရေး ၊ မြို့

ပါဝင်ဆွေးနွေးသူ - ကျား (၅) ဦး၊ မ (၁၅) ဦး

ပရိယာယ်များ၊ စီမံကိန်းများ

ကျား

ပရိယာယ်များ စီမံကိန်းများ

စဉ်	အကြောင်းအရာ	ရက်စွဲ
၁	၄. ပေါင်မိတ်	၀
၂	အထွေထွေအဖွဲ့အစည်း	၇
၃	ပေါင်မိတ်	၇
၄	အထွေထွေအဖွဲ့အစည်း	၀၀
၅	အထွေထွေအဖွဲ့အစည်း	၀၀
၆	အထွေထွေအဖွဲ့အစည်း	၀
၇	အထွေထွေအဖွဲ့အစည်း	၇
၈	အထွေထွေအဖွဲ့အစည်း	၀၀

၂၀၁၉ ခုနှစ်
၂၀၁၉ ခုနှစ်
 ပြည်ထောင်စု အစိုးရ အဖွဲ့ဝင်များ

စဉ်	အမည်အားဖြင့်	အသက်
		၀
၁	ဦးစိုးဝင်း	၁၀
၂	အောင်ကျော်စွာ	၁၁
၃	ဒေါ်စန်းစန်း	၁၂
၄	ဦးစိုးစိုး	၁၃
၅	အောင်ကျော်စွာ	၁၄
၆	ဦးစိုးစိုး	၁၅
၇	အောင်ကျော်စွာ	၁၆
၈	ဦးစိုးစိုး	၁၇

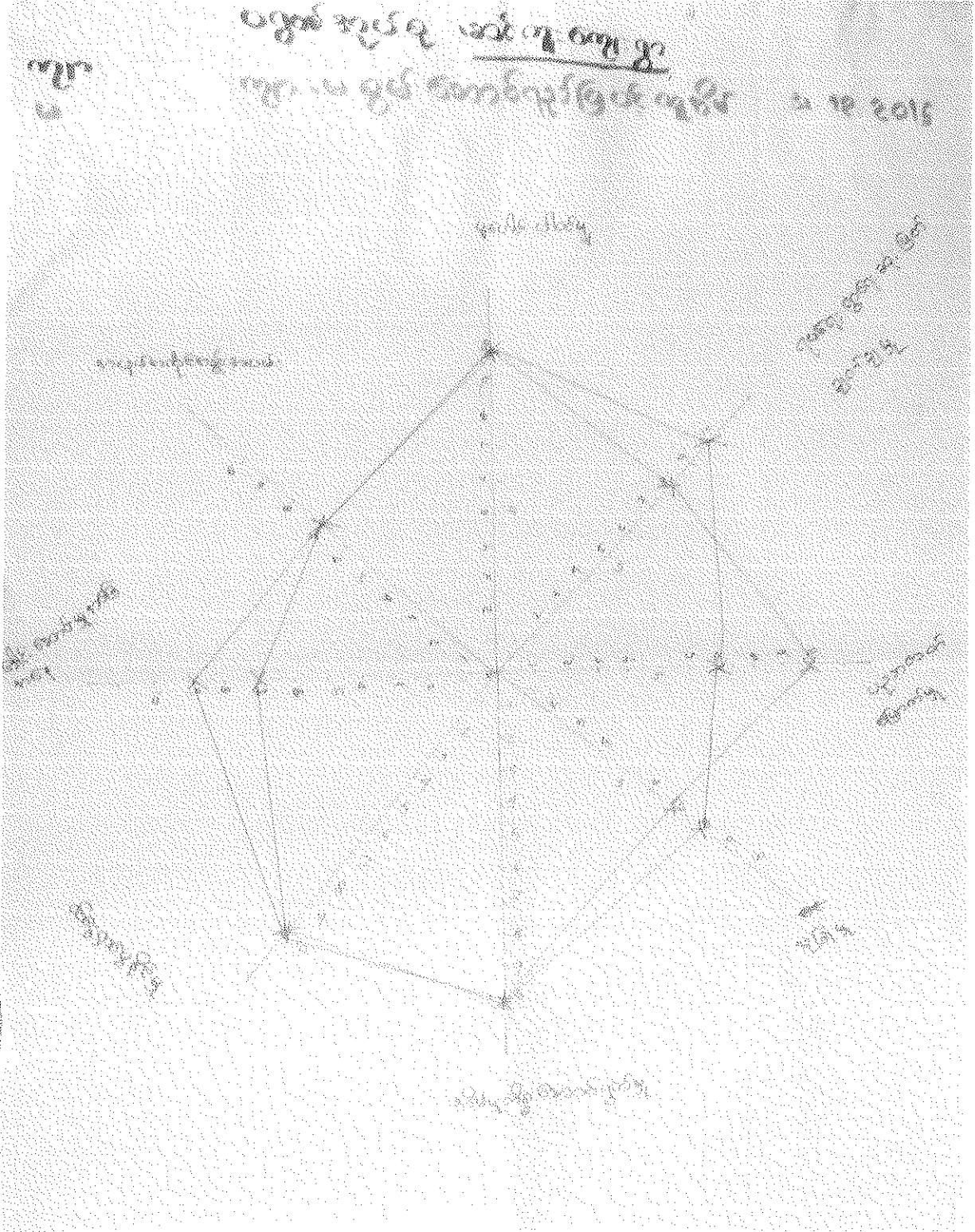

ပင့်ကူအိမ် အချိန်အဆက်ပြုခြင်း

• အမျိုးသားများ အခြေအနေသုံးသပ်ခြင်း

ဆင်ကူးကျေးရွာရှိအမျိုးသားများသည် ပင့်ကူအိမ်မြေပုံအရ အမျိုးသမီးများထက် အများအားဖြင့် ရမှတ်များ သာလွန်နေသည်ကိုတွေ့ရသည်။ ထူးခြားသောအချက်များမှာ -

- ✓ အလုပ်အကိုင်အခွင့်အရေး
- ✓ ခေါင်းဆောင်မှုအခြေအနေ
- ✓ လုံခြုံမှု
- ✓ ရပ်ရေးရွာရေးအတွက်ဆုံးဖြတ်ချက်ချနိုင်မှု
- ✓ အရင်းအမြစ်အပေါ်လက်လှမ်းမီမှု

စသည်အချက်များတွင်သိသာစွာသာလွန်နေသည်။ ထိုအချက်များကိုကြည့်ခြင်းအားဖြင့် ဆင်ကူးကျေးရွာ ၏ ဖွံ့ဖြိုးရေးကို အမျိုးသားများက ပိုမိုလက်လှမ်းမီကာ ဦးဆောင်နေသည်ကိုတွေ့ရသည်။

ထို့အတူ အမျိုးသမီးများ ထက်နိမ့်ကျသောအချက်ကိုလည်းတွေ့ရသည်။

- ✓ ပညာရေးလက်လှမ်းမီမှုအခြေအနေ
- ✓ ပစ္စည်းဥစ္စာပိုင်ဆိုင်မှု
- ✓ အိမ်ထောင်မှုလုပ်ငန်းအပေါ်ဆောင်ရွက်မှု
- ✓ ပူးပေါင်းပါဝင်ဆောင်ရွက်မှု

အထက်ပါအချက်များတွင် အမျိုးသားများသည် အမျိုးသမီးများထက် ရမှတ်များနည်းနေသည်။ အမျိုးသား အများစုမှာ အမျိုးသမီးများထက် ကျေးရွာဖွံ့ဖြိုးရေးပြုလုပ်ရန်အခွင့်အလမ်းများသော ပစ္စည်းဥစ္စာရှာဖွေနေရခြင်း၊ ပညာကိုဆုံးခန်း တိုင်အောင်မသင်ကြားနိုင်ပဲ မိသားစု၏ အသက်မွေးဝမ်းကျောင်းအတွက် ရုန်းကန်နေရသော ကြောင့်ပူးပေါင်း ပါဝင်မှုအားနည်းနေသည်။ သို့သော် မိရိုးဖလာလေ့ထုံးတမ်းများအရ ခေါင်းဆောင်မှုနှင့် ဆုံးဖြတ်ချက်ချနိုင်မှု တို့တွင် အမျိုးသားများ သာဦးဆောင်နေကြသည်။

တံခွန်တိုင်ကျေးရွာ၏ ကျား-မ တန်းတူဟူသော စနစ်ကို သိသာပေါ်လွင်နေသောအချက်မှာ ဝင်ငွေရှာဖွေနိုင်မှု အခြေအနေသာဖြစ်သည်။

• အမျိုးသမီးများအခြေအနေသုံးသပ်ခြင်း

အထက်တွင်ဖော်ပြထားသောသုံးသပ်ချက်များကိုကြည့်ခြင်းဖြင့် ဆင်ကူးကျေးရွာ၏အမျိုးသမီး များမှာ ပူးပေါင်း ပါဝင်မှု၊ ပညာရေးလက်လှမ်းမီမှု စသည်အချက်များတွင်အားကောင်းနေသော်လည်း၊ လေ့ ထုံးတမ်းများ၊ အိမ်ထောင်မှုလုပ်ငန်းများလုပ်ကိုင်နေရသောကြောင့် ကျေးရွာ၏ဖွံ့ဖြိုးရေးလုပ်ငန်းတို့တွင်အား နည်း နေရသည် ကိုတွေ့ရှိရသည်။

• အနှစ်ချုပ်

အချုပ်အားဖြင့် ပင့်ကူအိမ်မြေပုံအမျိုးသား၊အမျိုးသမီးတို့၏ အခြေအနေကိုသိရှိရသည်။ အမျိုးသမီးများ ၏ အားနည်းနေသောအချက်များကို ပိုမိုကောင်းမွန်လာစေရန်၊ ကျား-မ တန်းတူစနစ်ပိုမိုတွင်ကျယ် လာစေရန် ၂၀၁၆ ခုနှစ်လုပ်ငန်းခွဲရွေးချယ်ရာတွင် အမျိုးသမီး၊ အမျိုးသားအများစုရွေးချယ်ခဲ့သော ကျေးလက်မီးလင်းရေးကို အဓိကထား၍ ဦးစားပေးရွေးချယ်ခဲ့ကြသည်။ ထို့ကြောင့် အမျိုးသမီးများသည် အလုပ်အကိုင်အခွင့်အလမ်းများရရှိလာကြမည်။ ထို့အတူအခြားအားနည်းသောအချက် များကို လည်း ပိုမိုအားကောင်းလာပေမည်။

ပြုစုသူ - ဦးကျော်ကျော်စင် ဇေယျာစံဇော်၊ ဘုန်းစာ၊ များ

ပါဝင်ဆွေးနွေးသူ - ကျား (၇) ဦး၊ မ (၆) ဦး



ဆင်ကူးကျေးရွာသူများမှတက်ကြွစွာပူးပေါင်းပါဝင်ဆွေးနွေးနေကြစဉ်



ဆင်ကူးကျေးရွာလူမှုဆန်းစစ်ခြင်းအစည်းအဝေးတွင်ကျေးရွာရှိအမျိုးသမီးများမှဆွေးနွေးချက်ရလဒ်များကို ပြန်လည်ရှင်းပြနေစဉ်



လူထုပဟိုပြုစီမံကိန်း

၂၀၂၀ ကျွန်းကျွန်း

ကျေးရွာစီမံကိန်းအထောက်အကူပြု ကော်မတီဝင်များစာရင်း

ကျေးရွာစီမံကိန်း အထောက်အကူပြုကော်မတီ	ရာထူး	အမည်	မှတ်ချက်
ကျေးရွာစီမံကိန်း အထောက်အကူပြုကော်မတီ	ဥက္ကဋ္ဌ - ကျား	ဦးဇော်ဝင်း	၀၅.၇၇၇၇၂၁၁၂၅
ကျေးရွာစီမံကိန်း အထောက်အကူပြုကော်မတီ	ဥက္ကဋ္ဌ - မ	ဒေါ်သန်းသန်းစော	
ဝယ်ယူရေးဆပ်ကော်မတီ	ဥက္ကဋ္ဌ	ဦးစောကျိ	၀၅.၂၅၀၅၁၄၅၄၄
	အဖွဲ့ဝင်	ဒေါ်သန်းသန်း	
	အဖွဲ့ဝင်	ဒေါ်ခင်စော	
စောင့်ကြည့်စစ်ဆေးရေး ဆပ်ကော်မတီ	ဥက္ကဋ္ဌ	ဦးမြတ်စိန်	
	အဖွဲ့ဝင်	ဒေါ်ခင်စော	
	အဖွဲ့ဝင်	ဒေါ်စာစင်	
လည်ပတ်ရေးနှင့် ပြုပြင်ထိန်းသိမ်းရေး ဆပ်ကော်မတီ	ဥက္ကဋ္ဌ	ဦးစောစောသန်း	
	အဖွဲ့ဝင်	ဒေါ်မြတ်စိန်စော	
	အဖွဲ့ဝင်	ဒေါ်စာစောစော	၀၅.၇၇၀၇၁၇၃၃၀
ကျေးရွာ ငွေစရင်းကိုင်	ကျေးရွာ ငွေစရင်းကိုင်	ဦးစောစော	၀၅.၂၅၀၀၄၀၂၅၅
အကြံပြု တိုင်ကြားရေး	အဖွဲ့ဝင်	ဒေါ်အေးအေး	၀၅.၂၅၀၅၁၄၅၄၄
	အဖွဲ့ဝင်	ဦးစောစော	
ကျေးရွာ စေတနာ့ဝန်ထမ်း	အဖွဲ့ဝင်	ဦးစောစော	၀၅.၇၇၇၇၇၇၃၃၅
	အဖွဲ့ဝင်	ဒေါ်စောစော	
	အဖွဲ့ဝင်		
	အဖွဲ့ဝင်		
	အဖွဲ့ဝင်		
	အဖွဲ့ဝင်		



လူထုဗဟိုပြုစီမံကိန်းစီမံကိန်းလက်စွဲ
အပိုင်း-၃ ၂၉.၉.၂၀၁၅

ပုံစံစ-၁ ကျေးရွာအခြေခံအချက်အလက်များ (Form PC 1)

လမ်းညွှန်ချက်/ ကျေးရွာတစ်ရွာသို့ ပထမဆုံး မိတ်ဆက်ခရီးသွားရောက်သောအခါ လူထုစည်းရုံးရေးမှူးသည် ကျေးရွာခေါင်းဆောင်များအားကျေးရွာအချက်အလက်များကိုမေတ္တာရပ်ခံ၍တောင်းခံရသည်။ ဤအချက်အလက်များကိုစီမံကိန်းမိတ်ဆက်အစည်းဝေးမတိုင်မီတောင်းခံရမည်။ စီမံကိန်းမိတ်ဆက်အစည်းဝေးတွင် လူထုစည်းရုံးရေးမှူးသည် ဤအချက်အလက်များအားစစ်ဆေးပြီးမှန်ကန်အောင်ပြုလုပ်ရမည်။ ပြီးနောက်တွင် လူထုစည်းရုံးရေးမှူးမှ သတင်းအချက်အလက်ထဲသို့ Tablets မှတစ်ဆင့် ဖြည့်သွင်းရမည်။

ကျေးရွာအုပ်ချုပ်ရေးမှူးအမည် ဦးလွင်ဖြူ	ကျေးရွာအုပ်ချုပ်ရေးမှူး၏ဖုန်းနံပါတ် ၃၀၃၀၀၂၈၄	လူထုစည်းရုံးရေးမှူး၏အမည် ဦးကျော်အောင်
ပြည်နယ်/တိုင်းဒေသကြီး ပဲခူးတိုင်း	မြို့နယ် အင်းစိန်	ကျေးရွာအုပ်စု ဗဟိုကျ
ကျေးရွာအခြေခံအချက်အလက်များ		ကျေးရွာ ခရိုင်ကျေးရွာ

က. လူဦးရေ

လူမျိုးစု	အိမ်ထောင်စုအရေအတွက်	ကိုးကွယ်သည့်ဘာသာ	အိမ်ထောင်စုအရေအတွက်
လူမျိုးစု (၁) မြန်မာ	၃၄	ဘာသာ(၁) ဗုဒ္ဓ	၃၄
လူမျိုးစု (၂) -----		ဘာသာ(၂) -----	
လူမျိုးစုရော -----		ဘာသာရော -----	

	အမျိုးသား(အရေအတွက်)	အမျိုးသမီး(အရေအတွက်)
လူဦးရေ	၄၄	၅၆
အိမ်ထောင်ဦးစီး	၅၇	၃

ခ) လက်လှမ်းမီအသုံးပြုနိုင်သည့်အဆောက်အအုံများ

စာသင်ကျောင်း	အမှတ်ခြစ်ပါ	ကျန်းမာရေး	အမှတ်ခြစ်ပါ	ဘာသာရေးအဆောက်အအုံ	အမှတ်ခြစ်ပါ
အထက်တန်းကျောင်း	<input type="checkbox"/>	ဆေးရုံ	<input type="checkbox"/>	စေတီ	<input type="checkbox"/>
အလယ်တန်းကျောင်း	<input type="checkbox"/>	ကျန်းမာရေးဌာန	<input type="checkbox"/>	ဘုန်းကြီးကျောင်း	<input checked="" type="checkbox"/>
မူလတန်းကျောင်း	<input type="checkbox"/>	ကျန်းမာရေးဌာနခွဲ	<input type="checkbox"/>	ဟိန္ဒူဘုရားကျောင်း	<input type="checkbox"/>
မူကြိုကျောင်း	<input type="checkbox"/>	ဆေးပေးခန်း	<input type="checkbox"/>	ခရစ်ယာန်ကျောင်း	<input type="checkbox"/>
အခြား	<input type="checkbox"/>	အခြား	<input type="checkbox"/>	ဗလီ	<input type="checkbox"/>
				အခြား	<input type="checkbox"/>
မှတ်ချက်		မှတ်ချက်		မှတ်ချက်	

ဂ) ကျွမ်းကျင်သူများမှတ်တမ်း ၊ ကျေးရွာတွင်နေထိုင်သော သို့မဟုတ် တခြားရွာမှလာရောက်သောကျွမ်းကျင်သူများ

	(၁) စာသင်ကျောင်း		(၂) ကျန်းမာရေး			(၃) လက်မှုပညာရှင်		
	ရွာတွင်နေထိုင်သူ	အခြားရွာမှလာသူ	ရွာတွင်နေထိုင်သူ	အခြားရွာမှလာသူ		ရွာတွင်နေထိုင်သူ	အခြားရွာမှလာသူ	
မူလတန်းပြဆရာဆရာမ	<input type="checkbox"/>	<input type="checkbox"/>	ဆရာပန်	<input type="checkbox"/>	<input type="checkbox"/>	လက်သမား	<input checked="" type="checkbox"/>	<input type="checkbox"/>
အထက်တန်းပြဆရာ	<input type="checkbox"/>	<input type="checkbox"/>	လက်ထောက်	<input type="checkbox"/>	<input type="checkbox"/>	ပန်းရံ	<input checked="" type="checkbox"/>	<input type="checkbox"/>



လူထုဗဟိုပြုစီမံကိန်း၊စီမံကိန်းလက်စွဲ
အပိုင်း-၃ ၂၉.၉.၂၀၁၅

ဆရာမ			ကျန်းမာရေးမှူး					
အလက်တန်းပြဆရာ ဆရာမ	<input type="checkbox"/>	<input type="checkbox"/>	အမျိုးသမီးကျန်း မာရေးဆရာမ	<input type="checkbox"/>	<input type="checkbox"/>	လျှပ်စစ်ဆိုင်ရာ	<input type="checkbox"/>	<input type="checkbox"/>
ပုဂ္ဂိုလ်ရေးဆရာမ	<input type="checkbox"/>	<input type="checkbox"/>	အရံသားဇွား	<input type="checkbox"/>	<input type="checkbox"/>	ရေပိုက်သွယ်သူ	<input type="checkbox"/>	<input type="checkbox"/>
အခြား	<input type="checkbox"/>	<input type="checkbox"/>	ပြည်သူ့ကျန်းမာရေးလုပ်သား (၁)/(၂)	<input type="checkbox"/>	<input type="checkbox"/>	စက်ပြင်ဆရာ	<input type="checkbox"/>	<input type="checkbox"/>
မှတ်ချက်				မှတ်ချက်				မှတ်ချက်

(ဃ) ကျေးရွာသို့ ရောက်ရှိနိုင်သည်လမ်းအခြေအနေ /ကျေးရွာတစ်ရွာသည် ၎င်း၏ကျေးရွာအုပ်စုနှင့် ဆက်သွယ်ထားသော လမ်းအခြေအနေ(အောက်ပါတို့ကိုပိုင်းပါ)

ကျောက်ကြမ်းလမ်း: _____
 ကျောက်ခင်းလမ်း: _____
 ကတ္တရာလမ်း: _____
 မြေသားလမ်း: _____
 ကွန်ကရစ်လမ်း: _____
 လူသွားလမ်း: _____
 မော်တော်ဆိုင်ကယ်လမ်း: _____
 အခြား: _____

(င) ကျေးရွာဖွံ့ဖြိုးမှုစီမံချက်

(၁) လူထုဗဟိုပြုစီမံကိန်းမစတင်မီ ဤကျေးရွာတွင်ကျေးရွာဖွံ့ဖြိုးမှု စီမံချက်ရှိခဲ့ပါသလား? ဝိုင်းပါ
 ရှိပါသည်/မရှိပါ/မသိပါ

(၂) ရှိခဲ့ပါလျှင် ဤစီမံချက်ကို မည်သည့် ခုနှစ်တွင်ပြင်ဆင်ခဲ့ပါသနည်း? နှစ်- 2008/မသိပါ

(၃) ဤစီမံချက်ကို မြို့နယ်မှအတည်ပြုခဲ့ပါသလား? ပြုခဲ့ပါသည်/မပြုခဲ့ပါ /မသိပါ

(စ) ခရီးအကွာအဝေး

(၁) ဤကျေးရွာ၏ဗဟိုမှ၎င်းကျေးရွာအုပ်စု၏ဗဟိုအထိခရီးခိုင်မည်မျှကွာဝေးသနည်း? မိုင်- 1 /မသိပါ

(၂) ဤကျေးရွာမှ ၎င်းကျေးရွာအုပ်စုဗဟိုအထိသွားလာရာတွင်ကြာမြင့်သည်အချိန် ခြောက်သွေ့ ရာသီတွင်ကြာချိန် 30 မိနစ် ထော်လာဂျီ/မော်တော်ဆိုင်ကယ်/ခြေလျှင်/လား/မော်တော်ဘုတ်/ အခြား: _____ စသည်တို့ဖြင့်သွားလျှင်ကြာမြင့်သည်အချိန်
 မိုးရာသီတွင်ကြာချိန် 30 မိနစ် ထော်လာဂျီ/မော်တော်ဆိုင်ကယ်/ခြေလျှင်/လား/မော်တော်ဘုတ်/ အခြား: _____ စသည်တို့ဖြင့်သွားလျှင်ကြာမြင့်သည်အချိန်

(ဆ) ပတ်ဝန်းကျင်ဆိုင်ရာသဘာဝဘေးအန္တရာယ် -

ဤကျေးရွာတွင်ရေကြီးခြင်းကဲ့သို့ သဘာဝဘေးအန္တရာယ်ကျရောက်ဖူးခြင်းရှိပါသလား။
 မရှိပါ ရှိပါသည် ရှိလျှင်ဖော်ပြပါ- နေရာ

(ဇ) ကျေးရွာတွင် ဖွဲ့စည်းထားသော အဖွဲ့အစည်းများ

လူထုဗဟိုပြုစီမံကိန်းမတိုင်မီ ဤကျေးရွာတွင် ကျေးရွာဖွံ့ဖြိုးရေးအတွက် အစိုးရ(သို့)ရွာသားများကိုယ်တိုင်(သို့) စီမံကိန်းတစ်ခုခုမှ ဖွဲ့စည်းထားသည့် အဖွဲ့အစည်းများရှိပါသလား။

၏ပဏာမဖွဲ့
 မှုပေးပို့ပေးပေး

ကျေးရွာခေါင်းဆောင်

အမည် ဒီးလွှားဦး

လက်မှတ် [Signature] နေ့စွဲ 31-12-15

လူထုစည်းရုံးရေးမှူး

အမည် ဒီးကျော်စင်

လက်မှတ် [Signature] နေ့စွဲ 31-12-15



လူထုဗဟိုပြုစီမံကိန်း၊ စီမံကိန်းလက်ခွဲ

အပိုင်း-၃ ၂၉.၉.၂၀၁၅

၂	ကျေးရွာဖွံ့ဖြိုးရေး	က + မ	၂	၅၀၀ နှစ်	၁၀၀ နှစ်
၃	စော့စော့ကျကျ	မ	၃	၄၀၀ နှစ်	၁၀၀ နှစ်
၄	တူညီကင်း				
၅	စာသင်ကျောင်း				
၆					

ဥက္ကဋ္ဌ ၊ ကျေးရွာစီမံကိန်းအထောက်အကူပြုကော်မတီမှအတည်ပြုသည်။

အမည်----- လက်မှတ် ----- နေ့စွဲ 31.12.2015

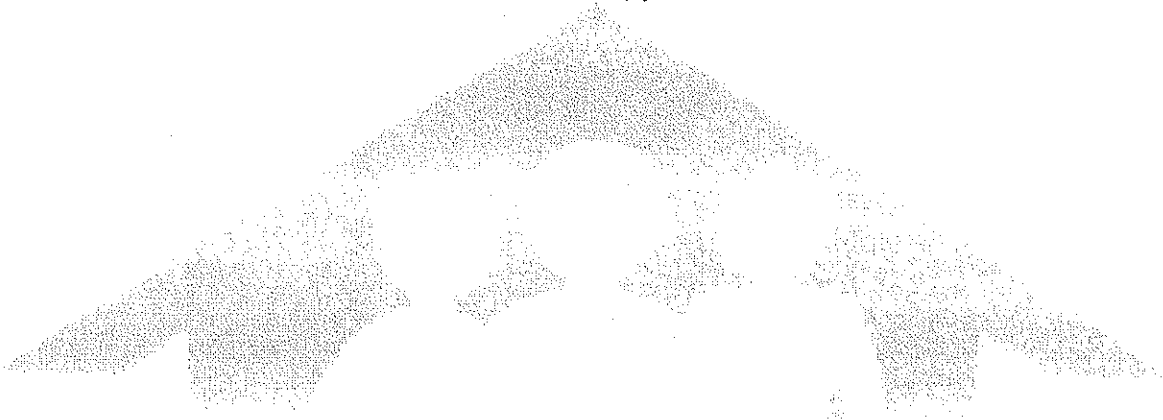



လူထုဗဟိုပြုစီမံကိန်းစီမံကိန်းလက်စွဲ

အပိုင်း-၃ ၉.၉.၂၀၁၅

ပုံစံ - ၈-၁၂ - အစည်းအဝေးတက်ရောက်သူများ (FORM PC 12)

လမ်းညွှန်၊ စီမံကိန်း အစည်းအဝေးအားလုံးတွင် အသုံးပြုရန်၊ လူထုစည်းရုံးရေးမှူးက ကျေရာသို့ ကွင်းဆင်းစဉ် စစ်ဆေး၍ ပုံစံ ၂ စီမံကိန်းစက်ဝန်းအချိန်ဇယားပါ အစည်းအဝေးတက်ရောက်သူများစာရင်းကို ဖြည့်သွင်းရန်

စည်းရုံးရေးမှူးအမည် ဦးကိုကိုဇင်

ရက်စွဲ 31.12.2015

စီမံကိန်းစက်ဝန်းအမှတ်ဖြစ်ပါ(✓) စက်ဝန်း(၁) စက်ဝန်း(၂) စက်ဝန်း(၃) စက်ဝန်း(၄)

ပြည်နယ်/ တိုင်းဒေသကြီး ရှန်ဂျန် မြို့နယ် ကျေးရွာအုပ်စု ပဇွန် ကျေးရွာ ဆင်းကူ

အစည်းအဝေးခေါင်းစဉ်။

စဉ်	အမည်	ကျား (✓)	မ (✓)	အိမ်ထောင်စုကိုယ်စားလှယ်(✓)(၁)	လူမျိုး	လက်မှတ်
၁	ဦးစာရ်အုန်	✓		✓	မြန်မာ	စ
၂	ဦးမြစိန်	✓		✓	မြန်မာ	စ
၃	U ဇော်အုန်	✓		✓	မြန်မာ	စ
၄	U ဇော်အုန်	✓		✓	မြန်မာ	စ
၅	U ဒေါ်အုန်	✓		✓	မြန်မာ	စ
၆	U ဒေါ်အုန်	✓		✓	မြန်မာ	စ
၇	U ဒေါ်အုန်	✓		✓	မြန်မာ	စ
၈	U ဒေါ်အုန်	✓		✓	မြန်မာ	စ
၉	U ဒေါ်အုန်	✓		✓	မြန်မာ	စ
၁၀	U ဇော်အုန်		✓	✓	မြန်မာ	စ
၁၁	U ဇော်အုန်		✓	✓	မြန်မာ	စ
၁၂	U ဒေါ်အုန်		✓	✓	မြန်မာ	စ
၁၃	U ဒေါ်အုန်		✓	✓	မြန်မာ	စ
၁၄	စုစုပေါင်း					

(၁) အိမ်ထောင်စုစီးဖြစ်ရန်လိုပါ။ အမျိုးသား/အမျိုးသမီး အိမ်ထောင်စု တစ်စုကို ကိုယ်စားပြုသူမည်သူဆို အမှတ်ဖြစ်ပါ။



လူထုဗဟိုပြုစီမံကိန်းစီမံကိန်းလက်စွဲ

အပိုင်း-၃ ၂၉.၉.၂၀၁၅

ပုံစံ - ၈-၁၂ - အစည်းအဝေးထက်ရောက်သူများ (FORM PC 12)

လမ်းညွှန်၊ စီမံကိန်း၊ အစည်းအဝေးအားလုံးတွင် အသုံးပြုရန်၊ လူထုစည်းရုံးရေးမှူးက ကျေးဇူးတင် ကျေးဇူးတင်စွာ တောင်းဆိုပါသည်။ စီမံကိန်းအချိန်ဇယားပါ အစည်းအဝေးထက်ရောက်သူများစာရင်းကို ဖြည့်သွင်းရန်

စည်းရုံးရေးမှူးအမည် ဦးကိုကိုလင်း

ရက်စွဲ။ 31.12.2015

ပြည်နယ်/တိုင်းဒေသကြီး ၇၇၇၇ ဖြန့်ဖြူးရေးမှူး တရားစီမံခန့်ခွဲရေး

စီမံကိန်းစက်ဝန်းအမှတ်ဖြစ်ပါ (✓) စက်ဝန်း(၁) စက်ဝန်း(၂) စက်ဝန်း(၃) စက်ဝန်း(၄)

ကျေးဇူးတင်စွာ ကျေးဇူးတင်စွာ ကျေးဇူးတင်စွာ

အစည်းအဝေးခေါင်းစဉ်။

စဉ်	အမည်	ကျား (✓)	မ (✓)	အိမ်ထောင်စုကိုယ်စားလှယ်(✓/မ)	လူမျိုး	လက်မှတ်
၁၆	အောင်အောင်	✓		မ	မြန်မာ	အောင်အောင်
၁၇	အောင်အောင်	✓		မ	မြန်မာ	အောင်အောင်
၁၈	အောင်အောင်	✓		မ	မြန်မာ	အောင်အောင်
၁၉	အောင်အောင်	✓		မ	မြန်မာ	အောင်အောင်
၂၀	အောင်အောင်	✓		မ	မြန်မာ	အောင်အောင်
၂၁	အောင်အောင်	✓		မ	မြန်မာ	အောင်အောင်
၂၂	အောင်အောင်	✓		မ	မြန်မာ	အောင်အောင်

(၁) အိမ်ထောင်စီးခြင်းဖြစ်ရန်မလိုပါ။ အမျိုးသား/အမျိုးသမီး အိမ်ထောင်စု တစ်စုကို ကိုယ်စားပြုသူမည်သူမဆို အမှတ်ဖြစ်ပါ။

အစည်းအဝေးမှတ်တမ်း

ကျေးဇူးတင်ရာ ဝတ္ထု ကျေးဇူးတင်ရာ
ရက်စွဲ ၃၁. 12. 15 နေရာ
အချိန် ၁၂.၀၀ မှ ၂.၀၀ ထိ

အစည်းအဝေး အမည် ဒုတိယနှစ် စီမံကိန်း ဝယ်ယူခြင်း ချုပ်ချယ်ရေး အဖွဲ့၏ အစည်းအဝေး

(ရွေးကောက်တင်မြှောက်ခြင်းအစည်းအဝေး၊ ဒုတိယရွာလုံးကျွတ် အစည်းအဝေးစသည်ဖြင့်)

အစည်းအဝေးတွင် ဆွေးနွေးသည့် အကြောင်းအရာများ

(ဆွေးနွေးသောအကြောင်းအရာ၊ အစည်းအဝေးတွင် တင်ပြသောအကြောင်းအရာများကိုအကျဉ်းဖော်ပြရမည်၊ အစည်းအဝေးကိုလိုက်၍ ကွဲပြား နိုင်သည်။)

၁။ ကျေးဇူးတင်ရာ ဝတ္ထုများနှင့် ဝယ်ယူခြင်း ဝယ်ယူမှု အကျဉ်းချုပ်ပြောကြားခြင်း

၂။ စီမံကိန်းများနှင့် စီမံကိန်းများ : စီမံကိန်းများ မှ စီမံကိန်းခြင်း

၃။ စီမံကိန်း ဝယ်ယူမှု ဝယ်ယူခြင်း၊ စီမံကိန်း ဝယ်ယူခြင်း၊ စီမံကိန်း

၄။ ကျေးဇူးတင်ရာများ

၅။ DRA 1001

၆။ စာတင်စာ၊ ဝယ်ယူမှုများ

၇။ စာတင်စာများ

၈။ ဝယ်ယူမှုများ

၉။

၁၀။

အစည်းအဝေးမှတ်တမ်း

အစည်းအဝေးရက်စွဲ ၂၅/၀၇ ကျေးဇူး

ရက်စွဲ ၂၈. ၇. ၂၀၁၆ နေရာ

အချိန် ၁၀:၃၀ မှ ထိ

အစည်းအဝေး အမည် ဗုဒ္ဓ၏ ဝမ်းနိုးစရာအကြောင်းအရာများ

(ရွေးကောက်တင်မြှောက်ခြင်းအစည်းအဝေး၊ ဒုတိယရွာလုံးကျွတ် အစည်းအဝေးစသည်ဖြင့်)

အစည်းအဝေးတွင် ဆွေးနွေးသည့် အကြောင်းအရာများ

(ဆွေးနွေးသောအကြောင်းအရာ၊ အစည်းအဝေးတွင် တင်ပြသောအကြောင်းအရာများကိုအကျဉ်းဖော်ပြရမည်၊ အစည်းအဝေးကိုလိုက်၍ ကွဲပြား နိုင်သည်။)

၁။ ဗုဒ္ဓ၏ ဝမ်းနိုးစရာ အကြောင်းအရာများ ။

၂။ ဗုဒ္ဓ၏ ဝမ်းနိုးစရာ အကြောင်းအရာများ ။

၃။ ကျေးဇူး ဗုဒ္ဓ၏ ဝမ်းနိုးစရာ အကြောင်းအရာများ ။

၄။ ။

၅။ ။

၆။ ။

၇။ ။

၈။ ။

၉။ ။

၁၀။ ။

ဆွေးနွေးချက်

(အစည်းအဝေးတွင် ဆွေးနွေးသောအကြောင်းအရာများကိုအကျဉ်းဖော်ပြရမည်၊ အစည်းအဝေးကိုလိုက်၍ ကွဲပြား နိုင်သည်။ ဆွေးနွေးသမျှ မှတ်တမ်းတင်ရမည်။)

ပစ္စုပ္ပန် ကျေးဥစ္စာ ခွဲဝေမှု အစည်းအဝေး အား လူမှု ကျေးဥစ္စာ ဦးတင်ဤ စီမံခန့်ခွဲမှု တွင် မနက် ၁၀:၃၀ တွင် စတင် ဖြစ်ပေါ်သည်။ အစည်းအဝေးတွင် ကျေးဥစ္စာ ၃ ဥစ္စာ ဖွဲ့စည်း/ဆောင်ရွက် ဥစ္စာ ပြုစု ဦးတင် ဖွဲ့စည်းရေးကော်မတီ ၁ ဦး အဖွဲ့အစည်း တာဝန်ယူထားသည်။ အစည်းအဝေး တွင်

- ပစ္စုပ္ပန် ကဏ္ဍ: နားလည် (800' x 6" x 10') - 6,650,000 သိန်း
- လူမှု အသစ် ကျေးဥစ္စာလမ်း + စတုဂံ ဖြန့်ဖြူးပေးပေး - 6,350,000 သိန်း
- ဆင်ကျွန်း: လျှပ်စစ် ဖိတ်ကြိုး + ဖိတ်ခေါင်း - 6,200,000 သိန်း

ဤအား သက်ဆိုင်ရာ ကျေးဥစ္စာအဖွဲ့ ဖွဲ့စည်း ဆောင်ရွက် ဦးစား ခွဲဝေ ပါသည်။

အကောင်အထည် ဖြစ်ပေါ်စေရန် ကျေးဥစ္စာ တစ်ဦးစီ ဖွဲ့စည်း အား အကြံပေးကျေးဥစ္စာ ဖွဲ့စည်းပေးပါက ဖြစ်ပေါ်စေရန် ခွဲဝေ ပေးမည် ဟု ဆောင်ရွက် ဦးစား ပြုသည်။

18.1.2016
ဦးကိုကိုစိုး
လူမှုအသစ်: ရုံးစား ဖွဲ့စည်း

မှတ်တမ်းပြုသူ (အမည် နှင့် လက်မှတ်) ဦးအောင်ကျော်
အတည်ပြုသူ (အမည် နှင့် လက်မှတ်) မောင်



လူထုဗဟိုပြုစီမံကိန်း၊စီမံကိန်းလက်စွဲ
အပိုင်း-၃ ၂၉.၉.၂၀၁၅

ပုံစံ - ၀-၀၂ - အစည်းအဝေးထက်ရောက်သူများ (FORM PC 12)

လမ်းညွှန်၊ စီမံကိန်း အစည်းအဝေးအားလုံးတွင် အသုံးပြုရန်၊ လူထုစည်းရုံးရေးမှူးက ကျေးဇူးပြု၍ တွင်းဆင်းစဉ် စစ်ဆေး၍ ပုံစံ ၂ စီမံကိန်းထက်ဝန်းအချိန်ဇယားပါ အစည်းအဝေးထက်ရောက်
သူများစာရင်းကို ဖြည့်သွင်းရန်

စည်းရုံးရေးမှူးအမည် ဦး ကို ကွဲ ဝင်း

ရက်စွဲ။ 18.1.2016

ပြည်နယ်/ တိုင်းဒေသကြီး	မြို့နယ်	ကျေးရွာအုပ်စု	ပျဉ်း	ကျေးရွာ	ပျဉ်း

အစည်းအဝေးခေါင်းစဉ်။

စဉ်	အမည်	ကျား (✓)	မ (✓)	အိမ်ထောင် စုကိုယ်စား လှယ် (✓)။	လူမျိုး	လက်မှတ်
၀၁	ဦးတင်စွ					
၂၁	ဦးမြင့်စွ					
၃၁	ဦးစိုးမင်း					
၄၁	ဦးအောင်စွ					
၅၁	ဦးကျော်စွ					
၆၁	ဦးစိုးမင်း					
၇၁	ဦးစိုးမင်း					
၈၁	ဦးစိုးမင်း					
၉၁	ဦးစိုးမင်း					
၁၀၂	ဦးစိုးမင်း					
စုစုပေါင်း						

(၁) အိမ်ထောင်ဦးစီးဖြစ်ရန်မလိုပါ။ အမျိုးသား/အမျိုးသမီး အိမ်ထောင်စု တစ်စုကို ကိုယ်စားပြုသူမည်သူမဆို အမှတ်ခြစ်ပါ။

အစည်းအဝေးမှတ်တမ်း

ကျေးဇူးအုပ်စု ----- ပုဂံတော် -----

ကျေးဇူး ----- လမ်း -----

ရက်စွဲ ----- ၂၃.၅.၂၀၁၆ -----

နေရာ ----- လမ်းအနီးကြီးကျောင်း -----

အချိန် ----- ၁၀:၀၀ ----- ၁၁:၃၀ ----- ထိ

အစည်းအဝေး အမည် ----- မြို့နယ် ဝွန်မြေ ဝိမံဏိဋံ အစည်းအဝေး -----

(ရွေးကောက်တင်မြှောက်ခြင်းအစည်းအဝေး၊ ဒုတိယရွာလုံးကွတ် အစည်းအဝေးစသည်ဖြင့်)

အစည်းအဝေးတွင် ဆွေးနွေးသည် အကြောင်းအရာများ

(ဆွေးနွေးသောအကြောင်းအရာ၊ အစည်းအဝေးတွင် တင်ပြသောအကြောင်းအရာများကိုအကျဉ်းဖော်ပြရမည်၊ အစည်းအဝေးကိုလိုက်၍ ကွဲပြား နိုင်သည်။)

- ၁။ အုပ်စု ဝိ/စောက် ဝန်ထူ မှ အဖွဲ့ အဖွဲ့အစည်း ဝိ/စောက် ဝန်ထူ ဖြစ်ပါ။
- ၂။ စည်းကမ်း အစည်းအဝေး ဝိ မှ ဝိမံဏိဋံ ပုဂံတော် မှ အစည်းအဝေး ဖြစ်ပါ။
- ၃။ မြို့နယ် ဝွန်မြေ ကျွန်ုပ်တို့ ဝိ/စောက် ဝန်ထူ ဖြစ်ပါ။
- ၄။ စည်းကမ်း အစည်းအဝေး ဝိ/စောက် (VOP) အား တက်ရောက်မှုနှင့် ဆောင်ရွက်ခြင်း။
- ၅။ စည်းကမ်း အစည်းအဝေး မှ ဝန်ထူ ဝန်ထူ ဝန်ထူ ဝိ/စောက် ဝန်ထူ ဖြစ်ပါ။
- ၆။ အစည်းအဝေး ဝိ/စောက် ဝန်ထူ ဝန်ထူ ဝန်ထူ ဝိ/စောက် ဝန်ထူ ဖြစ်ပါ။
- ၇။ -----
- ၈။ -----
- ၉။ -----
- ၁၀။ -----

ဆွေးနွေးချက်

(အစည်းအဝေးတွင် ဆွေးနွေးသောအကြောင်းအရာများကိုအကျဉ်းဖော်ပြရမည်၊ အစည်းအဝေးကိုလိုက်၍ ကွဲပြား
နိုင်သည်။ ဆွေးနွေးသမျှ မှတ်တမ်းတင်ရမည်။)

- အစည်းအဝေးအစီအစဉ် ၁၀:၃၀ တွင်စတင်ပြုလုပ်မည်။
- အဖွဲ့အစည်းအစည်းအဝေး အစီအစဉ် ၁၂/၁၀/၂၀၁၆ ခုနှစ် ဦးစီးဌာန ဖွဲ့စည်းခြင်း။
- ဦးစီးဌာန ဖွဲ့စည်းခြင်း (၁၇.၀၃.၂၀၁၆) ခုနှစ် အစီအစဉ်ဖွဲ့စည်းခြင်း။
- စီမံကိန်း ဖွဲ့စည်းခြင်း ဦးစီးဌာန ဖွဲ့စည်းခြင်း ဖွဲ့စည်းခြင်း။
- စာတမ်းစာအုပ် (VDP) ထုတ်ဝေ မည် ဖွဲ့စည်းခြင်း ဖွဲ့စည်းခြင်း
တွင်ထွက်ရှိ ဖွဲ့စည်းခြင်း။
- ဧည့်သည် တွင် site lock book နှင့် ဝန်ဆောင်မှု ဖွဲ့စည်းခြင်း ဖွဲ့စည်းခြင်း
ဖွဲ့စည်းခြင်း ဖွဲ့စည်းခြင်း ဖွဲ့စည်းခြင်း။
- ဖွဲ့စည်းခြင်း ၁၁:၀၀ တွင် အစည်းအဝေး အစီအစဉ် ဖွဲ့စည်းခြင်း ဖွဲ့စည်းခြင်း။

အစည်းအဝေး ပြုလုပ်ခြင်းအစီအစဉ် ဖွဲ့စည်းခြင်း။

ဖွဲ့စည်းခြင်း
ဖွဲ့စည်းခြင်း
ဖွဲ့စည်းခြင်း

မှတ်တမ်းပြုသူ (အမည် နှင့် လက်မှတ်) ဦးစိုးကျော်
အတည်ပြုသူ (အမည် နှင့် လက်မှတ်) ဦးစိုးကျော်



လူထုပဟိုပြုစီမံကိန်းစီမံကိန်းလက်စွဲ

အပိုင်း-၃ ၂၉.၉.၂၀၁၅

ပုံစံ - ၈-၁၂ - အစည်းအဝေးတက်ရောက်သူများ (FORM PC 12)

လမ်းညွှန်။ စီမံကိန်း အစည်းအဝေးအားလုံးတွင် အသုံးပြုရန်၊ လူထုစည်းရုံးရေးမှူးက ကျေးရွာသို့ ကွင်းဆင်းစဉ် စစ်ဆေး၍ ပုံစံ ၂ စီမံကိန်းစတင်ဝန်းအချိန်ဇယားပါ အစည်းအဝေးတက်ရောက်သူများစာရင်းကို ဖြည့်သွင်းရန်

စည်းရုံးရေးမှူးအမည် ဒါ.ကို.စိန်

ရက်စွဲ။ ၂၉.၈.၂၀၁၆

စီမံကိန်းစတင်ဝန်းအမှတ်ဖြစ်ပါ(✓) စတင်ဝန်း(၁) စတင်ဝန်း(၂) စတင်ဝန်း(၃) စတင်ဝန်း(၄) စတင်ဝန်း(၅)

ပြည်နယ်/ တိုင်းဒေသကြီး မြို့နယ် ထုဂ်.ဇာပင် ကျေးရွာအုပ်စု ပျဏ် ကျေးရွာ လမူ

အ.န.ကုန်

အစည်းအဝေးခေါင်းစဉ်။ ၂၉၂၆ အလုပ်အကိုင် အစည်းအဝေး

စဉ်	အမည်	ကျား (✓)	မ (✓)	အိမ်ထောင်စုကိုယ်စားလှယ်(✓)။	လူမျိုး	လက်မှတ်
၁။	ဒါ.ဇာပင်	✓		✓	မဗာ	မဗာ
၂။	ဒေါ်ခင်အေး		✓	✓	မဗာ	မဗာ
၃။	ဒေါ်အေးအေး		✓	✓	မ	မ
၄။	ဒေါ်အေးအေး		✓	✓	မ	မ
၅။	ဒေါ်အေးအေး		✓	✓	မ	မ
၆။	ဒေါ်အေးအေး		✓	✓	မ	မ
၇။	ဒေါ်အေးအေး		✓	✓	မ	မ
၈။	ဒေါ်အေးအေး		✓	✓	မ	မ
၉။	ဒေါ်အေးအေး		✓	✓	မ	မ
၁၀။	ဒေါ်အေးအေး		✓	✓	မ	မ
	စုစုပေါင်း					

(၁) အိမ်ထောင်စုစီးဖြစ်ရန်မလိုပါ။ အမျိုးသား/အမျိုးသမီး အိမ်ထောင်စု တစ်စုကို ကိုယ်စားပြုသူမည်သူမဆို အမှတ်ဖြစ်ပါ။

အစည်းအဝေးမှတ်တမ်း

ကျေးရွာအုပ်စု ----- ပုဂံ

ကျေးရွာ ----- ဘင်ကျေး

ရက်စွဲ ----- ၂၀. ၂. ၂၀၁၆

နေရာ ----- ဦးစာရင်း ရုံးခန်း

အချိန် ----- မနက် ၉:၃၀ မှ ၁၂:၀၀ ထိ

အစည်းအဝေး အမည် ----- စတုရန်းမြေ ဖြန့်ဖြူးရေး အစည်းအဝေး

(ရွေးကောက်တင်မြှောက်ခြင်းအစည်းအဝေး၊ ဒုတိယရွာလုံးကျွတ် အစည်းအဝေးစသည်ဖြင့်)

အစည်းအဝေးတွင် ဆွေးနွေးသည် အကြောင်းအရာများ

(ဆွေးနွေးသောအကြောင်းအရာ၊ အစည်းအဝေးတွင် တင်ပြသောအကြောင်းအရာများကိုအကျဉ်းဖော်ပြရမည်၊ အစည်းအဝေးကိုလိုက်၍ ကွဲပြား နိုင်သည်။)

- ၁။ မြေအကျိုးအမြတ် ဖြန့်ဖြူးရေး အစည်းအဝေး အကြောင်းအရာ
- ၂။ မြေအကျိုးအမြတ် ဖြန့်ဖြူးရေး အစည်းအဝေး အကြောင်းအရာ
- ၃။ မြေအကျိုးအမြတ် ဖြန့်ဖြူးရေး အစည်းအဝေး အကြောင်းအရာ
- ၄။ မြေအကျိုးအမြတ် ဖြန့်ဖြူးရေး အစည်းအဝေး အကြောင်းအရာ
- ၅။ မြေအကျိုးအမြတ် ဖြန့်ဖြူးရေး အစည်းအဝေး အကြောင်းအရာ
- ၆။ မြေအကျိုးအမြတ် ဖြန့်ဖြူးရေး အစည်းအဝေး အကြောင်းအရာ
- ၇။ မြေအကျိုးအမြတ် ဖြန့်ဖြူးရေး အစည်းအဝေး အကြောင်းအရာ
- ၈။ မြေအကျိုးအမြတ် ဖြန့်ဖြူးရေး အစည်းအဝေး အကြောင်းအရာ
- ၉။ မြေအကျိုးအမြတ် ဖြန့်ဖြူးရေး အစည်းအဝေး အကြောင်းအရာ
- ၁၀။ မြေအကျိုးအမြတ် ဖြန့်ဖြူးရေး အစည်းအဝေး အကြောင်းအရာ



လူထုဗဟိုပြုစီမံကိန်းစီမံကိန်းလက်စွဲ

အပိုင်း-၃ ၂၉.၉.၂၀၁၅

ပုံစံ - ၈-၁၂ - အစည်းအဝေးတက်ရောက်သူများ (FORM PC 12)

လမ်းညွှန်။ စီမံကိန်း အစည်းအဝေးအားလုံးတွင် အသုံးပြုရန်၊ လူထုစည်းရုံးရေးမှူးက ကျေးဇူးပြု၍ ကွင်းဆင်းစဉ် စစ်ဆေး၍ ပုံစံ ၂ စီမံကိန်းစတင်ဝန်းအချိန်လယားပါ အစည်းအဝေးတက်ရောက်သူများစာရင်းကို ဖြည့်သွင်းရန်

စည်းရုံးရေးမှူးအမည် ဦး စိန်ကျော်စွာ

ရက်စွဲ။ ၂၀၁၅.၀၉.၂၀

ပြည်နယ်/တိုင်းဒေသကြီး မြို့နယ် စီမံကိန်းစတင်ဝန်းအမှတ်ဖြစ်ပါ (✓) စတင်ဝန်း(၀) စတင်ဝန်း(၂) စတင်ဝန်း(၃) စတင်ဝန်း(၄) စတင်ဝန်း(၅) စတင်ဝန်း(၆) စတင်ဝန်း(၇) စတင်ဝန်း(၈) စတင်ဝန်း(၉)

ရက်စွဲ ၂၀၁၅.၀၉.၂၀ ကျေးဇူးအုပ်စု မန္တလေး ကျေးဇူး ၁၀၆

အစည်းအဝေးခေါင်းစဉ်။ ၄ မြို့မကြေးမုံ အစည်းအဝေး

စဉ်	အမည်	ကျား (M)	မ (F)	အိမ်ထောင်စုကိုယ်စားလှယ် (Y/N)	လူမျိုး	လက်မှတ်
၁။	ဦး တင် ဦးစိန်	✓		✓	ဗမာ	စ
၂။	ဦး မြတ်	✓		✓	"	စ
၃။	ဦး ကျော်စွာ	✓		✓	"	စ
၄။	ဦး စန္ဒာ ဦးစိန်	✓		✓	"	စ
၅။	ဦး ဇော် ဦးစိန်	✓		✓	"	စ
၆။	ဦး ဇော် ဦးစိန်	✓		✓	"	စ
၇။	ဦး စန္ဒာစိန်	✓		✓	"	စ
၈။	ဦး စန္ဒာစိန်	✓		✓	"	စ
၉။	ဦး စန္ဒာစိန်	✓		✓	"	စ
၁၀။	ဦး စန္ဒာစိန်	✓		✓	"	စ
၁၁။	ဦး စန္ဒာစိန်	✓		✓	"	စ
၁၂။	ဦး စန္ဒာစိန်	✓		✓	"	စ
၁၃။	ဦး စန္ဒာစိန်	✓		✓	"	စ
၁၄။	ဦး စန္ဒာစိန်	✓		✓	"	စ
၁၅။	ဦး စန္ဒာစိန်	✓		✓	"	စ
၁၆။	ဦး စန္ဒာစိန်	✓		✓	"	စ
၁၇။	ဦး စန္ဒာစိန်	✓		✓	"	စ
၁၈။	ဦး စန္ဒာစိန်	✓		✓	"	စ
၁၉။	ဦး စန္ဒာစိန်	✓		✓	"	စ
၂၀။	ဦး စန္ဒာစိန်	✓		✓	"	စ
၂၁။	ဦး စန္ဒာစိန်	✓		✓	"	စ
၂၂။	ဦး စန္ဒာစိန်	✓		✓	"	စ
၂၃။	ဦး စန္ဒာစိန်	✓		✓	"	စ
၂၄။	ဦး စန္ဒာစိန်	✓		✓	"	စ
၂၅။	ဦး စန္ဒာစိန်	✓		✓	"	စ
၂၆။	ဦး စန္ဒာစိန်	✓		✓	"	စ
၂၇။	ဦး စန္ဒာစိန်	✓		✓	"	စ
၂၈။	ဦး စန္ဒာစိန်	✓		✓	"	စ
၂၉။	ဦး စန္ဒာစိန်	✓		✓	"	စ
၃၀။	ဦး စန္ဒာစိန်	✓		✓	"	စ
၃၁။	ဦး စန္ဒာစိန်	✓		✓	"	စ
၃၂။	ဦး စန္ဒာစိန်	✓		✓	"	စ
၃၃။	ဦး စန္ဒာစိန်	✓		✓	"	စ
၃၄။	ဦး စန္ဒာစိန်	✓		✓	"	စ
၃၅။	ဦး စန္ဒာစိန်	✓		✓	"	စ
၃၆။	ဦး စန္ဒာစိန်	✓		✓	"	စ
၃၇။	ဦး စန္ဒာစိန်	✓		✓	"	စ
၃၈။	ဦး စန္ဒာစိန်	✓		✓	"	စ
၃၉။	ဦး စန္ဒာစိန်	✓		✓	"	စ
၄၀။	ဦး စန္ဒာစိန်	✓		✓	"	စ

(၀) အိမ်ထောင်စုစီမံကိန်းဖြစ်ရန်လိုပါ။ အမျိုးသား/အမျိုးသမီး အိမ်ထောင်စု တစ်စုကို ကိုယ်စားပြုသူမည်သူဆို အမှတ်ဖြစ်ပါ။



လူထုဗဟိုပြုစီမံကိန်းစီမံကိန်းလက်စွဲ

အပိုင်း-၃ ၉.၉.၂၀၁၅

ပုံစံ - ၀-၀၂ - အစည်းအဝေးတက်ရောက်သူများ (FORM PC 12)

လမ်းညွှန်။ စီမံကိန်း အစည်းအဝေးအားလုံးတွင် အသုံးပြုရန်၊ လူထုစည်းရုံးရေးမှူးက ကျေးဇူးတင်စွာ တောင်းဆိုပါက ကျေးဇူးပြု၍ ပုံစံ ၂ စီမံကိန်းစီမံကိန်းအချိန်ဇယားပါ အစည်းအဝေးတက်ရောက်သူများစာရင်းကို ဖြည့်သွင်းရန်

စည်းရုံးရေးမှူးအမည် ဦးကျော်စွာ

ရက်စွဲ။ 30.3.2016

ပြည်နယ်/တိုင်းဒေသကြီး မြို့နယ် စီမံကိန်းစီမံကိန်းအမှတ်ဖြစ်ဝိ(✓) စီမံကိန်း(၁) စီမံကိန်း(၂) စီမံကိန်း(၃) စီမံကိန်း(၄) စီမံကိန်း(၅)

အဖွဲ့အစည်း အဖွဲ့အစည်း ကျေးဇူးအုပ်စု ပုသိမ် ကျေးရွာ အင်္ဂါကျေးရွာ

အစည်းအဝေးခေါင်းစဉ်။ ၄ မြန်မာ့ကျေးဇူးတင်ပေးရေးအစည်းအဝေး

စဉ်	အမည်	ကျား (✓)	မ (✓)	အိမ်ထောင်စုကုန်(✓/မ)	လူမျိုး	လက်မှတ်
၁၃	အောင်ကျော်စွာ	✓	✓	✓	ဗမာ	၁၃
၁၄	အောင်ကျော်စွာ	✓	✓	✓	"	၁၄
၁၅	အောင်ကျော်စွာ	✓	✓	✓	"	၁၅
၁၆	အောင်ကျော်စွာ	✓	✓	✓	"	၁၆
၁၇	အောင်ကျော်စွာ	✓	✓	✓	"	၁၇
၁၈	အောင်ကျော်စွာ	✓	✓	✓	"	၁၈
၁၉	အောင်ကျော်စွာ	✓	✓	✓	"	၁၉
၂၀	အောင်ကျော်စွာ	✓	✓	✓	"	၂၀
၂၁	အောင်ကျော်စွာ	✓	✓	✓	"	၂၁
၂၂	အောင်ကျော်စွာ	✓	✓	✓	"	၂၂
၂၃	အောင်ကျော်စွာ	✓	✓	✓	"	၂၃
၂၄	အောင်ကျော်စွာ	✓	✓	✓	"	၂၄
၂၅	အောင်ကျော်စွာ	✓	✓	✓	"	၂၅
၂၆	အောင်ကျော်စွာ	✓	✓	✓	"	၂၆
၂၇	အောင်ကျော်စွာ	✓	✓	✓	"	၂၇
၂၈	အောင်ကျော်စွာ	✓	✓	✓	"	၂၈
၂၉	အောင်ကျော်စွာ	✓	✓	✓	"	၂၉
၃၀	အောင်ကျော်စွာ	✓	✓	✓	"	၃၀

စုစုပေါင်း

(၁) အိမ်ထောင်စုစီးဖြစ်ရန်မလိုပါ။ အမျိုးသား/အမျိုးသမီး အိမ်ထောင်စု တစ်စုကို ကိုယ်စားပြုသူမည်သူမဆို အမှတ်ပြုပါ။



လူထုပတ်ဝန်းကျင်ထိခိုက်မှုစီမံကိန်းလက်စွဲ

အခိုင်း-၃ ၂၉.၉.၂၀၁၅

ပုံစံ စ-၂ - စီမံကိန်းစက်ဝန်းအချိန်ဇယား (PC 2)

လမ်းညွှန်ချက်သက်ဆိုင်ရာလူထုစည်းရုံးရေးမှူး/လက်ထောက်နည်းပညာနည်းပညာမှူးများမှ စီမံကိန်းစက်ဝန်းအဆင့်တစ်ခုစီ	ပြီးစီးတိုင်းကျေးရွာနှင့်	ကျေးရွာအုပ်စု
အတွက်ကျိပ်စံကိုဖြည့်သွင်းရမည်။		
စည်းရုံးရေးမှူး/ဝန်ထမ်း အမည်		
နေ့စွဲ 31.12. 2015	စက်ဝန်းအားအမှတ်ခြစ်ပါ <input type="checkbox"/> စက်ဝန်း(၁) <input type="checkbox"/> စက်ဝန်း(၂) <input type="checkbox"/> စက်ဝန်း(၃)	
ပြည်နယ်/တိုင်း	ကျေးရွာအုပ်စု	ကျေးရွာ

စီမံကိန်းဆောင်ရွက်မှုအဆင့်များ	နေ့စွဲ			အစည်းအဝေးတွင်တက်ရောက်သူအရေအတွက်		
	စတင်သည့်နေ့	ပြီးဆုံးသည့်နေ့	အမျိုးသားအရေအတွက်	အမျိုးသမီးအရေအတွက်	အိမ်ထောင်စုအရေအတွက်	လူမျိုးစုတက်ရောက်သူအရေအတွက်
၁. ကျေးရွာစီမံကိန်း မိတ်ဆက်အစည်းအဝေး	31.12.2015	31.12.2015	၉	၁၃	၂၂	၆၈
၂. ကျေးရွာဖွံ့ဖြိုးရေး စီမံချက်ရေးဆွဲခြင်းအစည်းအဝေး	31.12.2015	31.12.2015	၉	၁၃	၂၂	၆၈
၃. ကျေးရွာအုပ်စု လုပ်ငန်းဆုံးဖြတ်ချက်ချသည့်အစည်းအဝေး	18.1.2016	18.1.2016	၉	၁	၃	၆၈
၄. မြို့နယ်အဆင့်စီမံကိန်းရေးဆွဲရေးနှင့်အကောင်အထည်ဖော်ရေးကော်မတီ၏ စီမံကိန်းသုံးသပ်မှုအစည်းအဝေး	22.3.2016	22.3.2016	မလို	မလို	မလို	မလို
၅. မြို့နယ်စီမံကိန်းရေးဆွဲရေးနှင့်အကောင်အထည်ဖော်ရေးကော်မတီ၏ဆုံးဖြတ်မှုကို ရွာသို့အသိပေးအကြောင်းကြားသည့်အစည်းအဝေး	30.3.2016	30.3.2016	၁၀	၁၂	၂၂	၆၈
၆. စီမံကိန်းလုပ်ငန်းခွဲစီမံချက်ရေးဆွဲခြင်းအစည်းအဝေး	မလို	မလို	မလို	မလို	မလို	မလို
၆.၁။ စီမံကိန်းလုပ်ငန်း အကောင်အထည်ဖော်ရေးအစီအစဉ် ရေးဆွဲခြင်း	30.3.2016	30.3.2016	၁၀	၁၂	၂၂	၆၈
၆.၂။ ဝယ်ယူရေးအစီအစဉ် ရေးဆွဲခြင်း	30.3.2016	30.3.2016	၁၀	၁၂	၂၂	၆၈

အမျိုးသားများ အခက်ခဲများ

၁။ ကျေးလက်ဖိုး ဂုဏ်ပျော်။

၂။ ကျမပျိုရေး အခက်အခဲ။

၃။ အသင် ကျောင်း ပျက်စီး။

၄။ ကျေးဇူးလမ်း ပျက်စီး။

၅။ အောက်ကျတိုင်း တစ်ပါး။

၂၀၁၉ ကျေးဇူး

အာပျူဒီ: သာဓိ:

အောင် (၅) ခွင်ပေးပြန်ခြင်း ချက်ပြန်:

၁။ သေ:ခင်း: ခွင် ကျမ္မာရေး: ၄၇၉
၅၅၈၇၅

၂။ သေခံရကန် များ စကင်း: ပြန်
လာရန်။

၃။ သွားထွင်း: လမ်း: များ စကင်း: ပြန်
အား: ပြန်ရန်။

၄။ အောင်ပေး: (အ.စ.က) ခွင်
ရန်။

၅။ အကြံပေးရန် ခွင်
အား: ပြန်ရန်။

အပျို: သား: များ: (၅) နှစ်
မိခင်: များ: များ: များ:

၁. အသက် ၅ နှစ်. မိခင်: ၂ နှစ်
ယောက်။

၂. အကြီးဆုံးကိုယ်စား: ဤမျှ
ပုံစံ: ပေး: ချီး: ဤမျှ။

၃. အကြီးဆုံးကိုယ်စား: ဤမျှ
ဤမျှ။

၄. အကြီးဆုံးကိုယ်စား: မိခင်:
ဤမျှ။

ရန်ကုန်တိုင်းဒေသကြီး၊ ထန်းတပင်မြို့နယ်၊ ပရွတ်ကျေးရွာအုပ်စု၊ ဆင်ကူးကျေးရွာ၏
အနာဂတ်ဖွံ့ဖြိုးရေးအစီအစဉ်အားသုံးသပ်ခြင်း

ဆင်ကူးကျေးရွာ၏ လူမှုဆန်းစစ်ခြင်းအားဖြင့်ရရှိလာသော ရလဒ်များကိုအခြေခံကာ အမျိုးသမီးထုနှင့် အမျိုးသားထုတို့မှ အုပ်စုခွဲကာကျေးရွာ၏ ဦးစားပေးဆောင်ရွက်သင့်သော ဖွံ့ဖြိုးရေးလုပ်ငန်းစဉ်များအား ဆွေးနွေးခဲ့ကြရာ အမျိုးသမီးများမှ ဆွေးနွေးတင်ပြသော ကျေးရွာ၏အဓိက ဦးစားပေးလိုအပ်သော ဖွံ့ဖြိုးရေး အစီအစဉ်များမှာ

- ၁။ မီးဖိုချိန် ဖြန့်ဖြူးရေး အစီအစဉ် " "
- ၂။ ဆေးပေးစခန်း ဖွဲ့စည်းရေး "
- ၃။ ဂျာနယ်၊ စာအုပ် ဖတ်ရှုရေး အစီအစဉ် "
- ၄။ အသက် ၆၀ နှစ်အောက် အမျိုးသမီးများ အားဖြင့် အစီအစဉ် "
- ၅။ ရွာတွင်း ဝယ်ယူရေး အစီအစဉ် ဖွဲ့စည်းရေး "

ဖြစ်ပြီး အမျိုးသားများမှလည်း ဆွေးနွေးတင်ပြသော ကျေးရွာ၏အဓိက ဦးစားပေးလိုအပ်သော ဖွံ့ဖြိုးရေး အစီအစဉ်များမှာ

- ၁။ အိမ်ထောင်ရေး အစီအစဉ် ဖွဲ့စည်းရေး "
- ၂။ ကျေးမွန်ရေး အစီအစဉ် ဖွဲ့စည်းရေး "
- ၃။ အသက် ၆၀ နှစ်အောက် အမျိုးသမီးများ အားဖြင့် အစီအစဉ် "
- ၄။ ကျေးရွာလမ်း ဖွဲ့စည်းရေး "
- ၅။ ဝယ်ယူရေး အစီအစဉ် ဖွဲ့စည်းရေး "

တို့ဖြစ်သည်။ အထက်ဖော်ပြပါ အမျိုးသမီးများနှင့် အမျိုးသားများမှ ဆွေးနွေးတင်ပြသော ကျေးရွာ၏အဓိက ဦးစားပေးလိုအပ်သော ဖွံ့ဖြိုးရေး အစီအစဉ်များအနက် နှစ်ဖက်စလုံးအား၎င်းတို့၏ မျှော်မှန်းချက်များ စုစည်းကာ ဦးစားပေးဆောင်ရွက်ရမည့်ဖွံ့ဖြိုးရေး အစီအစဉ် (၅)ရပ်အား အမှတ်ပေးရွေးချယ်ခြင်း (Metric Ranking) ဖြင့်ရွေးချယ်ခဲ့ကြရာ

၁။ ကျေးမွန်ရေး အစီအစဉ် "	ရမှတ် (၆) မှတ်
၂။ ဆေးပေးစခန်း ဖွဲ့စည်းရေး "	ရမှတ် (၄) မှတ်
၃။ ကျေး ဂျာနယ်၊ စာအုပ် ဖတ်ရှုရေး အစီအစဉ် "	ရမှတ် (၂) မှတ်
၄။ ဝယ်ယူရေး အစီအစဉ် ဖွဲ့စည်းရေး "	ရမှတ် (၂) မှတ်
၅။ အသက် ၆၀ နှစ်အောက် အမျိုးသမီးများ အားဖြင့် အစီအစဉ် "	ရမှတ် (၀) မှတ်

ဟူ၍အဓိကလိုအပ်သည့်ဖွံ့ဖြိုးရေး လုပ်ငန်းစဉ်(၅)ရပ်အား ရလဒ်ပေါ်အခြေခံကာ ဦးစားပေးဖော်ထုတ်နိုင်ခဲ့သည်။ ယင်းတို့အနက်မှ အဓိကနှင့် ရွာသူ/ သားများအတွက် အရေးကြီးဆုံးနှင့် လိုအပ်ဆုံးဖြစ်သော(၁) ကျေးရွာကွန်ကရစ်လမ်းအားပထမဦးစားပေးအစီအစဉ်ဖြင့်စတင်ဆောင်ရွက်ရန် ရွေးချယ်ဖော်ထုတ် ဆွေးနွေးခဲ့သည်။

ပြုစုသူ - ဦးကျော်စွာ၊ ဦးကျော်စွာ၊ ဦးကျော်စွာ၊ ဦးကျော်စွာ၊ ဦးကျော်စွာ
ပါဝင်ဆွေးနွေးသူ - ကျား (၉) ဦး၊ မ (၁၃) ဦး



VDP အရည်အသွေးထိန်းချုပ်မှု

ထိန်းချုပ်သူ-

ရက်စွဲ-

ရွာ-
မြို့နယ်-

VDP ရက်စွဲ-
ကျေးရွာအုပ်စု-

(ခ) VDP စာရွက်စာတမ်းပြီးဆုံးမှုကို စစ်ဆေးပါ။ (OM အရ)

- မျက်နှာစုံ (အစုံ)
- ဟာတ်ကာ
- ကျေးရွာအခြေခံ Data
- PSA အကျဉ်းချုပ်နှင့် PRA လုပ်ငန်းစဉ်
- အမျိုးသား/အမျိုးသမီးအဖွဲ့များ၏ အစက်အဇာများ
- ကျေးရွာပျော်ပန်းဇွက် (ခရွေးရွေးဇွက်ရလပ်)
- အမျိုးသား/အမျိုးသမီးအဖွဲ့များသဘောတူထားသည့် နောင်ခလေးနှစ်အတွက် ဦးစားပေးလုပ်ငန်းများစာရင်း (အခြေခံအစောက်အနီးအဝေးကမ်းများ ပညာရေး လူမှုရေးထိန်းသိမ်းမှု...)

နောက်ထက်တွဲများ-

- လူမှုရေးအကျိုးပြုမှု စာရွက်စာတမ်းခေါင်းပုံနှင့် PRA လုပ်ငန်းစဉ် (ဖြည့်စွက်လျှင်)၊ ခြေပုံများ၊ ပုံရိပ်၊ စည်းစိမ်ပိုင်ဆိုင်မှုအစဉ်၊ venn ပုံ...
- ကျေးရွာစီမံကိန်းရေးဆွဲရေးအစည်းအဝေးစာရွက်
- ကျေးရွာ၏အထွက်ထွက် (PC 1 ပုံစံ)
- ကျေးရွာပျော်ပန်းဇွက်

(ဂ) လူမှုရေးအကျိုးပြုမှုအရည်အသွေးနှင့် VDP စစ်ဆေးပါ။

- VDP တွင်ပါဝင်သောဦးစရ (အမျိုးသား/အမျိုးသမီး)-
- လူမှုရေးအကျိုးပြုမှုအရည်အသွေးနှင့် VDP အတွက် ရက်ပေါင်း-
- PRA ပစ္စည်းများ အသုံးပြုသည့် အရေးအတွက်-
- ပါဝင်သောဦးစရနှင့် လုပ်ငန်းများ မှတ်တမ်းတင်ခြင်း (အစည်းအဝေးမှတ်တမ်း၊ အဖွဲ့ခေါင်းပုံ၊ တိုင်းရင်းသားအနည်းစုနှင့် ထိခိုက်လွယ်သော အဖွဲ့များ)
 - အလွန်ကောင်း
 - ကောင်း
 - ညံ့
- လုပ်ငန်းများ မှတ်တမ်းတင်ခြင်းနှင့် အမျိုးသမီးအဖွဲ့အစည်းအဝေး၏ရလပ် အားဖွံ့ဖြိုးပေးထားသလား။
 - ရှိ
 - မရှိ
- စီမံကိန်းရေးဆွဲရေးအတွက် (အမျိုးသား/အမျိုးသမီးရွေးချယ်မှုအရေအတွက်)-
- PRAနှင့်သက်ဆိုင်သောအခြား စီမံကိန်းရေးဆွဲရေးအတွက် (အမျိုးသား/အမျိုးသမီးရွေးချယ်မှုအရေအတွက်)-