

ပြည်ထောင်စုသမ္မတမြန်မာနိုင်ငံတော်အစိုးရ
စိုက်ပျိုးရေး၊ မွေးမြူရေး နှင့် ဆည်မြောင်းဝန်ကြီးဌာန
ကျေးလက်ဒေသဖွံ့ဖြိုးတိုးတက်ရေး ဦးစီးဌာန
ဒီမော့ဆိုမြို့နယ်



လူထုဗဟိုပြုစီမံကိန်း

National Community Driven Development Project

(NCDDP)



ကျေးရွာဖွံ့ဖြိုးရေးအစီအစဉ်

Village Development Plan (VDP)

ဖရားခေါကျေးရွာ၊ ဒေါရောက်ရူအုပ်စု

ကျေးရွာဖွံ့ဖြိုးရေးအစီအစဉ် (၂၀၁၆ - ၂၀၁၇)

ပြည်ထောင်စုသမ္မတမြန်မာနိုင်ငံတော်အစိုးရ
စိုက်ပျိုးရေး၊ မွေးမြူရေး နှင့် ဆည်မြောင်းဝန်ကြီးဌာန
ကျေးလက်ဒေသဖွံ့ဖြိုးတိုးတက်ရေး ဦးစီးဌာန
ဒီမော့ဆိုမြို့နယ်



လူထုဗဟိုပြုစီမံကိန်း

National Community Driven Development Project

(NCDDP)



ကျေးရွာဖွံ့ဖြိုးရေးအစီအစဉ်

Village Development Plan (VDP)

ဖရူးခေါကျေးရွာ၊ ဒေါရောက်ရူအုပ်စု

ကျေးရွာဖွံ့ဖြိုးရေးအစီအစဉ် (၂၀၁၆ - ၂၀၁၇)

မာတိကာ အညွှန်း

- ၁။ ဖြိုးနယ် မြေပုံ
- ၂။ အုပ်စု မြေပုံ
- ၃။ ကျေးဇူးမြေပုံ (တည်နေရာ)
- ၄။ အုပ်စုတွင် ပါဝင်သော ကျေးဇူးများ စာရင်း
- ၅။ ကျေးဇူး အခြေခံ အချက်အလက် များ
- ၆။ လူထု ပူးပေါင်း ပါဝင်သော လှူဒါန်းဆိုင်ခံခြင်း နှင့်
အက်ဖက်ဒ်. လုပ်ငန်းစဉ် (PSA/PRA) အကျဉ်းချုပ်ဇယား
- ၇။ ကျေးဇူး ဖွံ့ဖြိုးရေး အစီအစဉ် အတွက် အသုံးပြု
သော PRA tools များ နှင့် တစ်ခုချင်းစီ အတွက် သုံး
သပ်ချက် များ
- ၈။ ကော်မတီဝင်များ ရွေးချယ်ခြင်း နှင့် ကျေးဇူး ဖွံ့ဖြိုး
ရေး အစီအစဉ် ဆောင်ရွက်မှု မှတ်တမ်း ဝါတ်ပုံများ
- ၉။ ကော်မတီဝင်များ စာရင်း
- ၁၀။ ကျေးဇူး အချက်အလက် (ပုံစံ - ၁)
- ၁၁။ စီမံကိန်း စက်ဝန်း အချိန်ဇယား (ပုံစံ - ၂)
- ၁၂။ ကျေးဇူး ဖွံ့ဖြိုးရေး ဦးစားပေး အစီအစဉ် (ပုံစံ - ၃)
- ၁၃။ ကျေးဇူး အုပ်စု စီမံကိန်း လုပ်ငန်းစဉ် ရွေးချယ်ခြင်း (ပုံစံ - ၄)
- ၁၄။ အစည်းအဝေး တက်ရောက်သူများ စာရင်း (ပုံစံ
အစည်းအဝေး မှတ်တမ်း များ
- ၁၅။ ကဏ္ဍ အလိုက် ဦးစားပေး ဖွံ့ဖြိုးရေး လုပ်ငန်းစဉ်များ
- ၁၆။ ကျေးဇူး ဖွံ့ဖြိုးရေး စီမံချက် အရည်အသွေးထိန်း
ချက်စာ (Checklist for VDP)

DEMOSO TOWNSHIP MAP

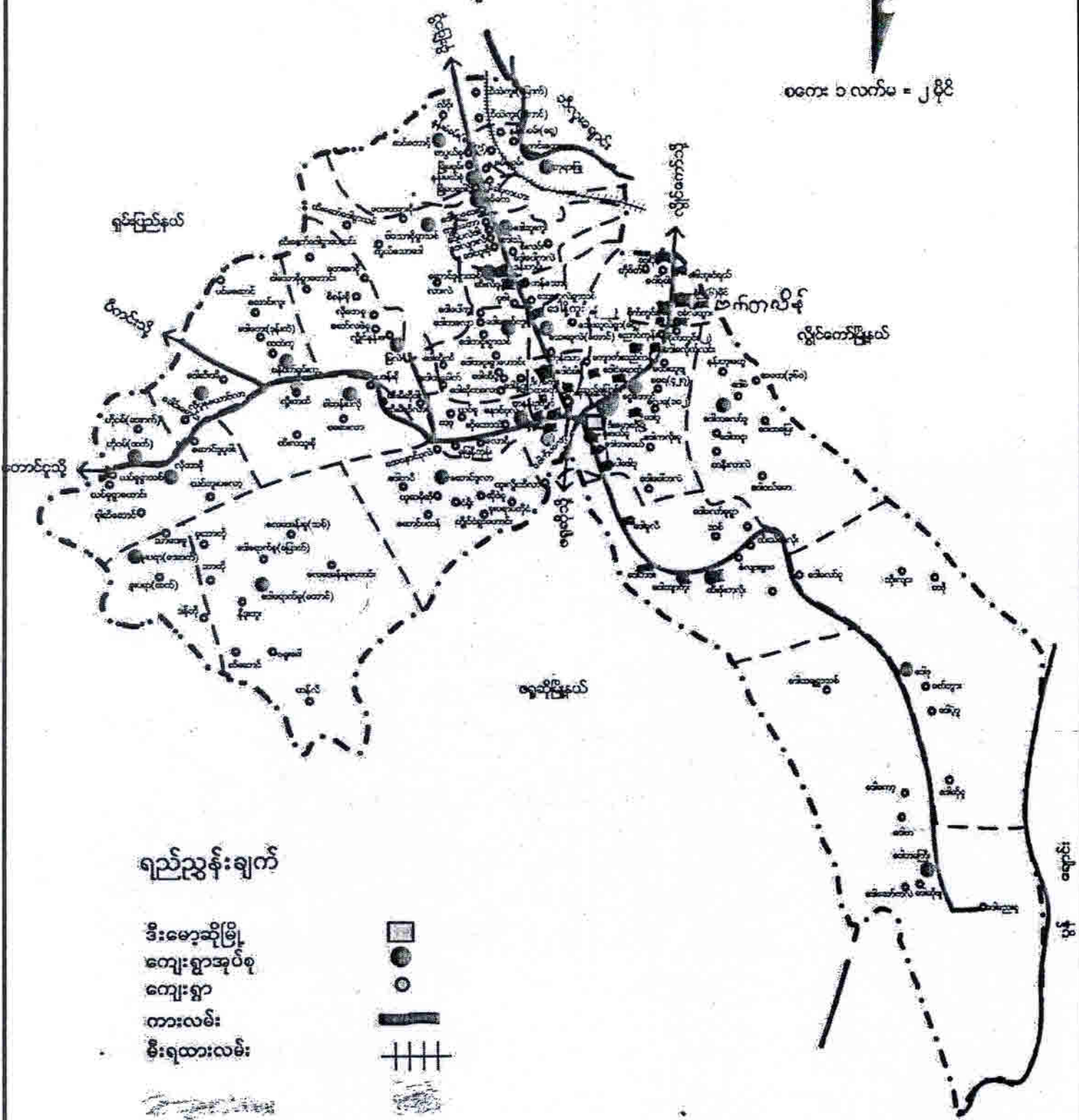

ရည်ညွှန်းချက်

- ဒီးမော့ဆိုမြို့
- ကျေးရွာအုပ်စု
- ကျေးရွာ
- ကားလမ်း
- မီးရထားလမ်း



တောင်ပိုင်း

ဒေါ်ရှောက်ခွဲကုပ်ခွဲ ၊ မလ္လာဒေါ်ကျေးရွာ

ရှောက်ခွဲသမိုင်း ၊ သုံးသပ်ခြင်း

မလ္လာဒေါ်ကျေးရွာ ကို လွန်ခဲ့သော နှစ်ပေါင်း (၇၀) ခန့်က ဂိမ်ခြေ

(၃) ယိုး ဖြင့် နဂခြေချနေထိုင်ခဲ့ပါသည်။

၁၉၈၄ ခုနှစ်တွင် မဆန်းရှင်းသော နားကစားစားဖိုခြင်း နှင့် တစ်ကိုယ်ရေ
သန့်ရှင်းမှု မရှိသောကြောင့် တစ်ရွာလုံး ဝမ်းပျက်ဝမ်းပျော ရောဂါဖြစ်ပွား ခဲ့ပါသည်။
ထို့ရောဂါကို ကျေးရွာသူ၊ သားများ (၂) ပတ်တိုတ် ခံစားခဲ့ရပြီး ကျန်းမာရေး
ဝန်ထမ်းများ ကကူကညီကြောင့် သက်သာပျောက်ကင်း ခဲ့ပါသည်။ ထို့နှစ်ပတ်
နတွင်း ဝမ်းပျက်ဝမ်းပျောရောဂါကြောင့် ကလေးငယ် (၇) ဦး သေဆုံး ခဲ့ပါသည်။

၁၉၉၂ ခုနှစ်တွင် မတ်လတွင် နန်းရတပ် နှင့် တိုင်းရင်းသား လက်နက်ကိုင်
ထပ်ဖြူ တိုက်ပွဲကြောင့် ကျေးရွာနတွင်းရှိ ရွာသူ၊ သားများ နား ဒီးစော့ဆိုဖြူ
ကောင်မဂီလာ ရပ်ကွက် သို့ ပြောင်းရွှေ့နေထိုင် စေခဲ့ပါသည်။ စားဝတ်ရေးရား အောင်မရ
ခြင်း ၊ နလုပ်လက်မ ဖြစ်ခြင်း ကြောင့် မိမိတို့ ကျေးရွာသို့ မေလ၏ တွင် ပြန်လည်
နဂခြေချ နေထိုင်ခဲ့ ကြပါသည်။

အုပ်စုတွင်ပါဝင်သော ကျေးရွာများစာရင်း

၁. ဒေါရောက်ခူ (တောင် / မြောက်)

၂. ဒေါဝယ်ကူး

၃. လေမအန်းခူ

၄. ခူးဘာတို

၅. ဘာတို

၆. ဟန်လီ

၇. ဆီဆောင်

၈. နီဒူးခူ

၉. ဗရူးခေါ

လူထုပူးပေါင်းပါဝင်သောလူမှုဆန်းစစ်ခြင်းနှင့် အကဲဖြတ်ခြင်းလုပ်ငန်းစဉ်

(PSA/PRA)အကျဉ်းချုပ်

စဉ်	အကြောင်းအရာ	ရက်စွဲ	ဦးတည်အုပ်စု	တက်ရောက် အုပ်စု			အဓိက ဆွေးနွေးချက်များ
				က	မ	ပေါင်း	
၁။	ကျေးရွာလူမှုရေးပြ သယံဇာတပြ မြေပုံ (Social map / Resource map)	၅၀၀၂-၂-၂၀၁၆	ရပ်မိရပ်ဖ၊ ကော်မတီ၊ ကျေးရွာ လူထုများအားလုံး	၇၀	၁၆	၃၆	အိမ်အမျိုးအစားများ၊ အခြေခံအဆောက်အဦးများ၊ လမ်းပန်းဆက်သွယ်ရေးအခြေအနေ၊ လယ်ယာမြေများ၊ ရေထွက်ပေါက်၊ ရေလောင်ကန်၊ သစ်တောများ၊
၂။	လူမှုစီးပွားအဆင့် သတ်မှတ်ခြင်း (Wealth Ranking)	၅၀၀၂-၂-၂၀၁၆	ချမ်းသာ၊ အလယ်အလတ်၊ နွမ်းပါး၊	၇၀	၁၆	၃၆	ကျေးရွာလူမှုစီးပွားရေးကို အုပ်စုများ ခွဲခြားသတ်မှတ်နိုင်ရေးအတွက် အခြေခံစံနှုန်းများ သတ်မှတ်ရန်အများလူထုသဘောတူတတ်မှတ်ခြင်း
၃။	ရာသီခွင်ပြ ပြက္ခဒိန် (Seasonal Calendar)	၅၀၀၂-၂-၂၀၁၆	ကော်မတီဝင်များ၊ အမျိုးသမီး/သားဆင်းရဲနွမ်းပါးသူ	၇၀	၁၆	၃၆	စိုက်ပျိုးရိတ်သိမ်းကာလ(တောင်ယာ၊ လယ်ယာ)၊ စီးပွားရေး/ငွေရှာ(အရောင်းအဝယ်/လွှဲတိုက်)၊ ပွဲတော်ချိန်၊ မိုးများကာလ၊ ကျန်းမာရေးဆိုးကာလ၊ ဝင်ငွေအကောင်းဆုံးလ၊ အလုပ်ပါးကာလ၊ ရေရှားကာလ၊
၄။	အဖွဲ့အစည်းချိတ်ဆက်ပုံ (Venn Diagram)	၅၀၀၂-၂-၂၀၁၆	ကျေးရွာအုပ်ချုပ်ရေးအဖွဲ့၊ ကျေးရွာစီထောက်အဖွဲ့၊ ကျေးရွာလူထု၊	၇၀	၁၆	၃၆	ကျေးရွာအတွင်းရှိ အဖွဲ့အစည်းများနှင့် မည်သို့သောလုပ်ငန်းများအတွက် မည်သည့်အဖွဲ့များ ချိတ်ဆက်လုပ်ကိုင်မှုရှိခြင်း

၅။	ပင့်ကူအိမ်ကွန်ယက် (Spider Web)	၅၀၀၆-၂-၁၆၄	အမျိုးသားများနှင့် အမျိုးသမီးများ၊ ကျေးရွာလူထု	၇၈	၁၆	၃၆	အမျိုးသားများနှင့် အ မျိုးသမီးများတန်းတူ အခွင့်အရေးရရှိမှုနှင့် မရရှိသည့်အကြောင်း အရင်းများ (လုပ်အားခ)
၆။	ပြဿနာသစ်ပင် (Problem Tree)	၅၀၀၆-၂-၁၇၀	အမျိုးသမီး				ရေရှားပါးခြင်း၊ လမ်း ပန်းဆက်သွယ်ရေး၊
			အမျိုးသား				စားဝတ်နေရေး၊ စီး ပွားရေး၊
			လူထုအားလုံး	၂၀	၁၆	၃၆	ဘာသာရေး၊ လူမှုရေး၊ ကျန်းမာရေး၊
၇။	အခက်အခဲ (Problem)	၅၀၀၆-၂-၁၇၆	အမျိုးသမီး၊ အမျိုး သား၊ လူထုအားလုံး	၂၀	၁၆	၃၆	ပစ္စည်း၊ လူမှုရေး၊ အကျိုးအမြတ်၊ လမ်းပန်းဆက်သွယ်ရေး၊ စားဝတ်နေရေး၊ အကျိုးအမြတ်၊ အကျိုးအမြတ်
၈။	ပြဿနာ (Problem)	၅၀၀၆-၂-၁၇၆	အမျိုးသမီး၊ အမျိုး သား၊ လူထုအားလုံး	၂၀	၁၆	၃၆	အကျိုးအမြတ်
၉။	ကျေးရွာ၏ (၄)နှစ်စာ ဦးစားပေး အစီအစဉ် ပြဇယား (Metric Ranking)	၅၀၀၆-၂-၁၇၆	အမျိုးသမီး၊ အမျိုး သား၊ လူထုအားလုံး	၂၀	၁၆	၃၆	အကျိုးအမြတ်၊ အကျိုးအမြတ်၊ အကျိုးအမြတ်၊ အကျိုးအမြတ်၊ အကျိုးအမြတ်
၁၀။	ကျေးရွာအိပ်မက်ပြ မြေပုံ (Dream Map)	၅၀၀၆-၂-၁၇၆	အမျိုးသမီး၊ အမျိုး သား၊ လူထုအားလုံး၊ ကျေးရွာစီထောက် ကော်မတီ	၂၀	၁၆	၃၆	အကျိုးအမြတ်၊ လမ်း ပန်းဆက်သွယ်ရေး၊ အကျိုးအမြတ်၊ အကျိုးအမြတ်၊ အကျိုးအမြတ်၊ အကျိုးအမြတ်
၁၁။	ကျေးရွာသမိုင်း အကျဉ်းချုပ် (History)	၅၀၀၆-၂-၁၇၆	အမျိုးသမီး၊ အမျိုး သား၊ လူထုအားလုံး၊ ကျေးရွာစီထောက် ကော်မတီ	၁	၁	၂	အကျိုးအမြတ်၊ အကျိုးအမြတ်၊ အကျိုးအမြတ်၊ အကျိုးအမြတ်

- ပရားဝါ ဦးဝါ
- မာပိန်
 - ကောင်းကျောင်း
 - ▽ မုခ်ကျောင်း
 - ▼ ဆေးဆိုင်
 - မာပျော်စင်
 - △ သူ့ကားကျောင်း
 - ကျောက်ခင်းလမ်းမ
 - ဂူလမ်းကြား/ရေအား
 - ကျေးရွာရွာစွဲများပြေပုံ
 - ကျောင်းဆောင်အသစ်ကျိုး
 - ▽ မုခ်အသစ်
 - သံချေးငါးခြံစည်းပိုး
 - ကျောက်ခင်းလမ်းကြား

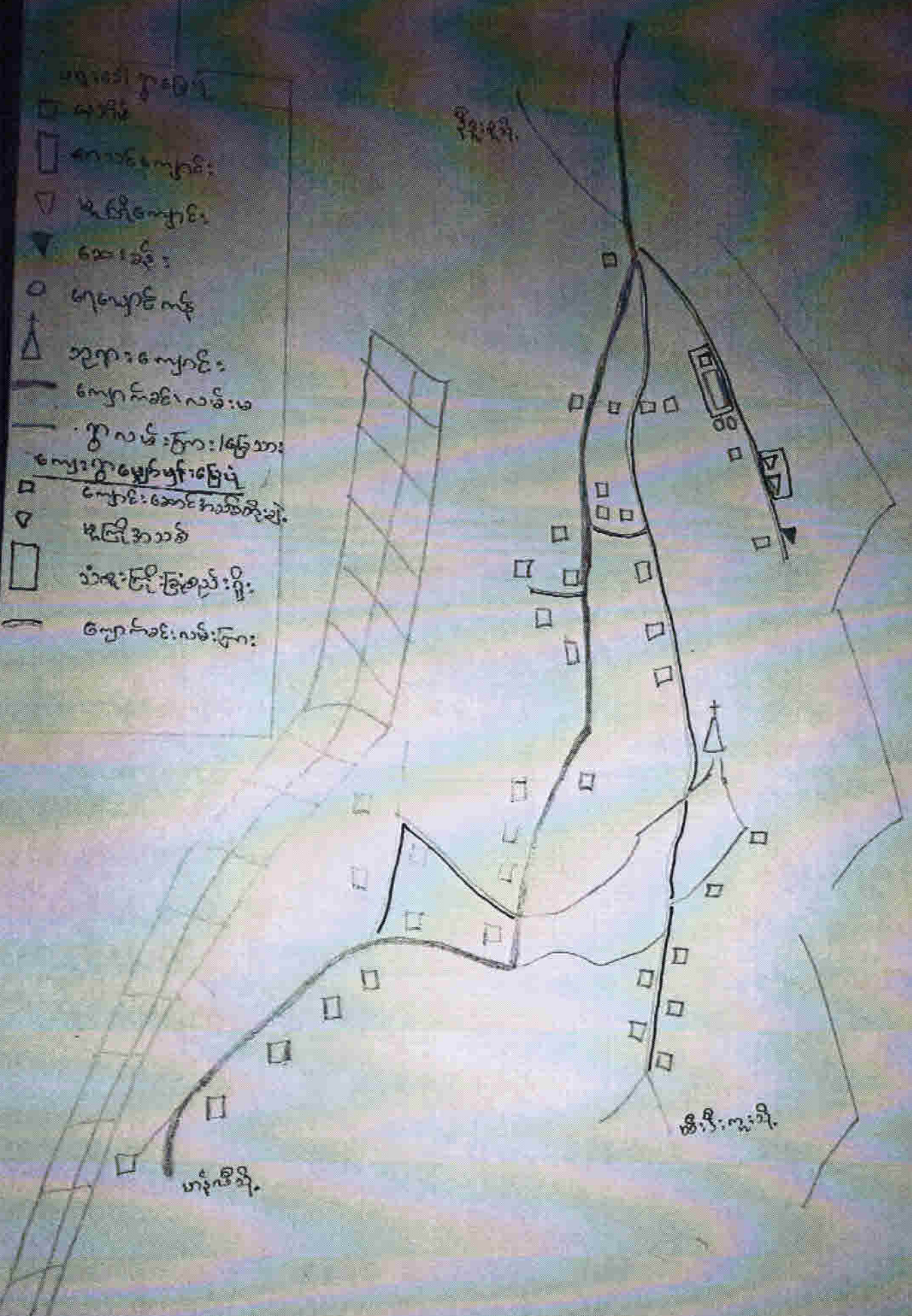

10.9.2021
10.9.2021
10.9.2021

2.05.2021
10.9.2021
10.9.2021

28.9.2021

10.9.2021

10.9.2021

10.9.2021

10.9.2021

10.9.2021

10.9.2021

10.9.2021

10.9.2021

10.9.2021

10.9.2021

10.9.2021

10.9.2021

10.9.2021

10.9.2021

የገቢት ስም - ፳፯

የገቢት ስም - ፳፯

ገቢት ስም - ፳፯

ገቢት ስም - ፳፯

ገቢት ስም - ፳፯

ገቢት ስም - ፳፯

ገቢት ስም - ፳፯

ገቢት ስም - ፳፯

ገቢት ስም - ፳፯

ገቢት ስም - ፳፯

ገቢት ስም - ፳፯

ገቢት ስም - ፳፯

ገቢት ስም - ፳፯

ገቢት ስም - ፳፯

ገቢት ስም - ፳፯

ገቢት ስም - ፳፯

ገቢት ስም - ፳፯

ገቢት ስም - ፳፯



ကမ္ဘာ့ဆွမ်းပြုရေး

မူဝါဒ၊ နိဒါန်းနှင့် ဆီလောင် ကမ္ဘာ့ဆွမ်းပြု ဖြစ်ရန် တွင် ရှိသော ချိတ်ပျိုးချိတ်
 များမှာ မေလတွင် တော်တော်များများ ချိတ်ပျိုးပြုပြီး နှစ်လတွင် အများဆုံး
 ချိတ်ပျိုးပြုသည်။ နှစ်လတွင် ချိတ်ပျိုးချိတ် အနည်းဆုံး ပြုရမည်။
 အလုပ်ပါးစောအချိန်မှာ ခန့်ဝါးကို ဖွင့် ဒီဇင်ဘာလထိ ဖြစ်သည်။ ဖွဲ့စည်းရေးအ
 များဆုံးလမှာ ခန့်ဝါးကို ဖြစ်ပြီး ဒီဇင်ဘာလများမှာ မေဖော်ဝါးကို ဖြစ်သည်။
 ဒီဇင်ဘာတွင် ဖွဲ့စည်းရေး အနည်းဆုံး ပြုရမည်။ များများဆုံးလသည် ဖြစ်ရန်
 ဒီဇင်ဘာလများသည် နှစ်လတွင် နှစ်လထက် ဖြစ်ပြီး အောက်တိုဘာလတွင် မိုးခ
 နည်းဆုံးလဖြစ်သည်။ နှစ်လတွင် သွားလာရန် အခက်ခဲဆုံး ဖြစ်ပြီး ဖြစ်ရန်လက်
 ဒီဇင်ဘာ အခက်ခဲဆုံးဖြစ်သည်။ ထို့နောက် သိမ်စောအချိန်အခါသည် ဒီဇင်ဘာလတွင်
 အများဆုံးဖြစ်ပြီး ဒီဇင်ဘာတွင် အနည်းဆုံးသာရှိသော သိမ်စော ဖြစ်သည်။
 မူဝါဒနှင့် ဖြစ်ရမည့် ရေအများဆုံး အချိန်ဖြစ်ပြီး စက်လသည် ဒီဇင်ဘာလတွင်
 ဖြစ်သည်။ မေလတွင် ရေအခက်အခဲ အနည်းဆုံး ဖြစ်ပြီး ဖြစ်ရန်ဆိုင်ရမည့်
 အစားအစာများချိတ်များမှာ စက်၊ ဖြစ်ပြီး လက်တွင် အနည်းဆုံး ရှားပါးခြင်း
 အရှားပါးဆုံး အချိန်မှာ အောက်တိုဘာလ ဖြစ်သည်။ စက်တိုင်အာလသည် ဒီဇင်
 အစားအစာများချိတ်တွင် ပါဝင်သည်။

ပါဝင်ဆွမ်း ဖွဲ့စည်း

- က = ၃၁
- မ = ၃၁

07:00
08:00
09:00
10:00
11:00
12:00
13:00
14:00
15:00
16:00
17:00
18:00
19:00
20:00
21:00
22:00
23:00
24:00

ပြည်သူ့ဆောင်ရွက်မှု

ပညာရေး ဖွဲ့စည်းပုံအားဖြင့်

ကျောင်းအမျိုးအစား

ကျောင်းအမျိုးအစား ဖွဲ့စည်းပုံ၊ ဝင်ရောက်မှု
ပုံစံ၊ ကျောင်းပုံစံ

စီးပွားရေး ဖွဲ့စည်းပုံအားဖြင့်

အမျိုးအစား

အခြေခံကျောင်း

တစ် နှစ်လျှင် အများဆုံး ဝင်ရောက်မှု
ပုံစံ

အခြေခံကျောင်း

ကျောင်းအမျိုးအစား

ပြည်သူ့ဆောင်ရွက်မှု

အခြေခံကျောင်း

အခြေခံကျောင်း

အခြေခံကျောင်း

အခြေခံကျောင်း

အခြေခံကျောင်း

အခြေခံကျောင်း

အခြေခံကျောင်း

အခြေခံကျောင်း

အခြေခံကျောင်း

အခြေခံကျောင်း

အခြေခံကျောင်း

ပြဿနာ ဖတ်ပုံစံ သုံးသပ်ချက်

ပစ္စည်း၊ နည်းပညာနှင့် အဆောင် တို့သည် ယောက်ျား၊ မိန်းမနှင့် ပတ်သက်၍ အခက်အခဲများ ရှိနိုင်စေ့ ဖြစ်ပါသည်။ ယောက်ျား၊ မိန်းမ ယောက်ျား၊ မိန်းမ ယောက်ျား၊ မိန်းမ ယောက်ျား ဟု ဖြစ်စေသော

အကြောင်းရင်းများမှာ အရင်းမြစ်ကြောင့်၊ နှစ်ဆင့်ကြောင့်၊ နှစ်ဆင့်ကြောင့်၊ နှစ်ဆင့်ကြောင့် သုံးသပ်ခြင်းများကို ရှိစေ့ဖြစ်ပါသည်။ ယောက်ျား၊ မိန်းမ ယောက်ျား၊ မိန်းမ ယောက်ျား၊ မိန်းမ ယောက်ျား၊ မိန်းမ ယောက်ျား ဟု ဖြစ်စေသော

အရင်းမြစ်ကြောင့်၊ နှစ်ဆင့်ကြောင့်၊ နှစ်ဆင့်ကြောင့်၊ နှစ်ဆင့်ကြောင့် သုံးသပ်ခြင်းများကို ရှိစေ့ဖြစ်ပါသည်။ ယောက်ျား၊ မိန်းမ ယောက်ျား၊ မိန်းမ ယောက်ျား၊ မိန်းမ ယောက်ျား၊ မိန်းမ ယောက်ျား ဟု ဖြစ်စေသော

အထက်ပါ အကြောင်းရင်းများကြောင့် စာအုပ်များနှင့် ပတ်သက်၍ သုံးသပ်ခြင်းများကို ရှိစေ့ဖြစ်ပါသည်။ ယောက်ျား၊ မိန်းမ ယောက်ျား၊ မိန်းမ ယောက်ျား၊ မိန်းမ ယောက်ျား၊ မိန်းမ ယောက်ျား ဟု ဖြစ်စေသော

ပါဝင်စွာ: ၅၀

m = ၃၁
n = ၃၀

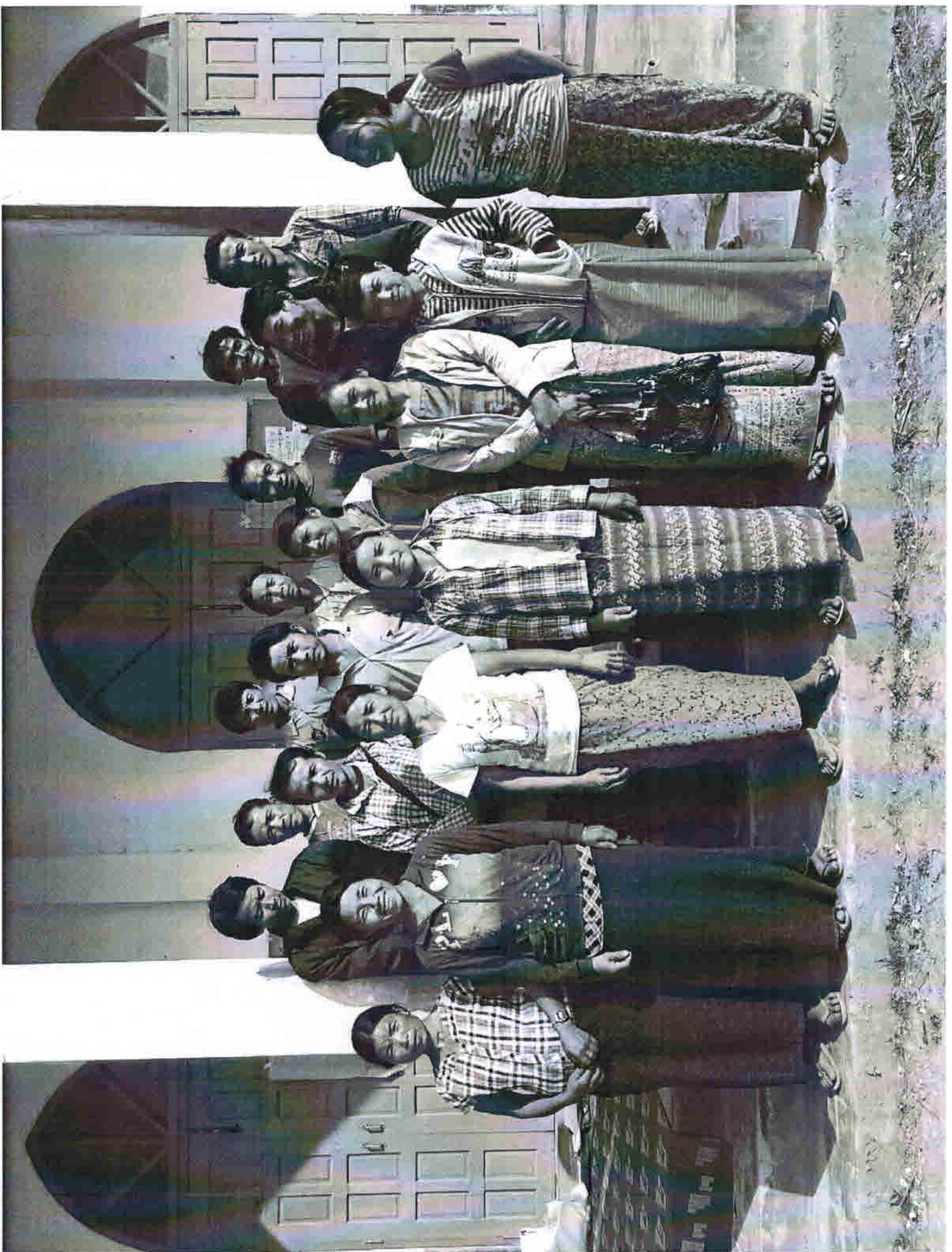





ပုံစံ-၁ ကျေးရွာအခြေခံအချက်အလက်များ (Form PC 1)

လမ်းညွှန်ချက်/ ကျေးရွာတစ်ရွာသို့ ပထမဆုံး မိတ်ဆက်ခရီးသွားရောက်သောအခါ လူထုစည်းရုံးရေးမှူးသည် ကျေးရွာခေါင်းဆောင်များအားကျေးရွာအချက်အလက်များကိုမေတ္တာရပ်ခံ၍တောင်းခံရသည်။ ဤအချက်အလက်များကိုစီမံကိန်းမိတ်ဆက်အစည်းဝေးမတိုင်မီတောင်းခံရမည်။ စီမံကိန်းမိတ်ဆက်အစည်းဝေးတွင် လူထုစည်းရုံးရေးမှူးသည် ဤအချက်အလက်များအားစစ်ဆေးပြီးမှန်ကန်အောင်ပြုလုပ်ရမည်။ ပြီးနောက်တွင် လူထုစည်းရုံးရေးမှူးမှ သတင်းအချက်အလက်ထံသို့ Tablets မှတစ်ဆင့် ဖြည့်သွင်းရမည်။

ကျေးရွာအုပ်ချုပ်ရေးမှူးအမည် ဦးပေါက်	ကျေးရွာအုပ်ချုပ်ရေးမှူး၏ ဝန်နံပါတ်	လူထုစည်းရုံးရေးမှူး၏အမည် ဦးကျော်
ပြည်နယ်၊ တိုင်းဒေသကြီး မဟာ	မြို့နယ် ဦးမာ	ကျေးရွာအုပ်စု ဒီးကျော်
		ကျေးရွာ ဗိုလ်စွဲ

က. လူဦးရေ

လူမျိုးစု	အိမ်ထောင်စုအရေအတွက်	ကီးကွယ်သည့်ဘာသာ	အိမ်ထောင်စုအရေအတွက်
လူမျိုးစု (၁) - မြန်မာ	၃၆	ဘာသာ(၁) - မြန်မာ	၃၆
လူမျိုးစု (၂) -----		ဘာသာ(၂) -----	
လူမျိုးစု (၃) -----		ဘာသာ(၃) -----	
လူမျိုးစု (၄) -----		ဘာသာ(၄) -----	
လူမျိုးစု (၅) -----		ဘာသာ(၅) -----	
လူမျိုးစုရော -----		ဘာသာရော -----	

	အမျိုးသား(အရေအတွက်)	အမျိုးသမီး(အရေအတွက်)
လူဦးရေ	၁၃၇	၈၂
အိမ်ထောင်ဦးစီး	၃၂	၄

(ခ) လက်လှမ်းမီအသုံးပြုနိုင်သည့် အဆောက်အအုံများ

စာသင်ကျောင်း	အမှတ် ခြံပါ	ကျန်းမာရေး	အမှတ် ခြံပါ	ဘာသာရေးအဆောက်အအုံ	အမှတ် ခြံပါ
အထက်တန်းကျောင်း	<input type="checkbox"/>	ဆေးရုံ	<input type="checkbox"/>	စေတီ	<input type="checkbox"/>
အလယ်တန်းကျောင်း	<input type="checkbox"/>	ကျန်းမာရေးဌာန	<input type="checkbox"/>	ဘုန်းကြီးကျောင်း	<input type="checkbox"/>
မူလတန်းကျောင်း	<input checked="" type="checkbox"/>	ကျန်းမာရေးဌာနခွဲ	<input checked="" type="checkbox"/>	ဟိန္ဒူဘုရားကျောင်း	<input type="checkbox"/>
မူကြိုကျောင်း	<input checked="" type="checkbox"/>	ဆေးပေးခန်း	<input type="checkbox"/>	ခရစ်ယာန်ကျောင်း	<input checked="" type="checkbox"/>
အခြား	<input type="checkbox"/>	အခြား	<input type="checkbox"/>	ဗလီ	<input type="checkbox"/>
				အခြား	<input type="checkbox"/>
မှတ်ချက် ကျေးရွာအုပ်စု		မှတ်ချက်		မှတ်ချက်	

ဂ) ကျွမ်းကျင်သူများမှတ်တမ်း ၊ ကျေးရွာတွင်နေထိုင်သော သို့မဟုတ် တခြားရွာမှလာရောက်သော ကျွမ်းကျင်သူများ

(၁) စာသင်ကျောင်း			(၂) ကျန်းမာရေး			(၃) လက်မှုပညာရှင်		
	ရွာတွင်နေထိုင်သူ	အခြားရွာမှလာသူ		ရွာတွင်နေထိုင်သူ	အခြားရွာမှလာသူ		ရွာတွင်နေထိုင်သူ	အခြားရွာမှလာသူ
မူလတန်းပြဆရာ၊ ဆရာမ	<input type="checkbox"/>	<input checked="" type="checkbox"/>	ဆရာဝန်	<input type="checkbox"/>	<input type="checkbox"/>	လက်သမား	<input checked="" type="checkbox"/>	<input type="checkbox"/>
အထက်တန်းပြဆရာ၊ ဆရာမ	<input type="checkbox"/>	<input type="checkbox"/>	လက်ထောက်ကျန်းမာရေးမှူး	<input type="checkbox"/>	<input type="checkbox"/>	ပန်းရံ	<input type="checkbox"/>	<input type="checkbox"/>
အလယ်တန်းပြဆရာ၊ ဆရာမ	<input type="checkbox"/>	<input type="checkbox"/>	အမျိုးသမီးကျန်းမာရေးဆရာမ	<input type="checkbox"/>	<input type="checkbox"/>	လျှပ်စစ်ဆိုင်ရာ	<input checked="" type="checkbox"/>	<input type="checkbox"/>
မူကြိုဆရာ၊ ဆရာမ	<input type="checkbox"/>	<input checked="" type="checkbox"/>	အရံသားစွား	<input type="checkbox"/>	<input type="checkbox"/>	ရေပိုက်သွယ်သူ	<input checked="" type="checkbox"/>	<input type="checkbox"/>
အခြား	<input type="checkbox"/>	<input type="checkbox"/>	ပြည်သူ့ကျန်းမာရေးလုပ်သား (၁)/(၂)	<input checked="" type="checkbox"/>	<input type="checkbox"/>	စက်ပြင်ဆရာ	<input type="checkbox"/>	<input type="checkbox"/>
မှတ်ချက်			မှတ်ချက် KMP, KMSS			မှတ်ချက်		

(ဃ) ကျေးရွာသို့ ရောက်ရှိနိုင်သည့် လမ်းအခြေအနေ / ကျေးရွာတစ်ရွာသည် ၎င်း၏ ကျေးရွာအုပ်စုနှင့် ဆက်သွယ်ထားသော လမ်းအခြေအနေ (အောက်ပါတို့ကို ဝိုင်းပါ)

ကျောက်ကြမ်းလမ်း: _____ ကတ္တရာလမ်း: _____ ကွန်ကရစ်လမ်း: _____ မော်တော်ဆိုင်ကယ်လမ်း: _____
 ကျောက်ခင်းလမ်း: _____ မြေသားလမ်း: _____ လူသွားလမ်း: _____ အခြား: _____

(င) ကျေးရွာဖွံ့ဖြိုးမှုစီမံချက်

- (၁) လူထုပဟိုပြုစီမံကိန်းမစတင်မီ ဤကျေးရွာတွင် ကျေးရွာဖွံ့ဖြိုးမှု စီမံချက်ရှိခဲ့ပါသလား? ဝိုင်းပါ
 - (၂) ရှိခဲ့ပါလျှင် ဤစီမံချက်ကို မည်သည့် ခုနှစ်တွင် ပြင်ဆင်ခဲ့ပါသနည်း? ရှိပါသည် မရှိပါ/မသိပါ
 - (၃) ဤစီမံချက်ကို မြို့နယ်မှ အတည်ပြုခဲ့ပါသလား? နှစ် 2015 / မသိပါ
- ပြုခဲ့ပါသည်/မပြုခဲ့ပါ မသိပါ

(စ) ခရီးအကွာအဝေး

- (၁) ဤကျေးရွာ၏ ပဟိုမှ ၎င်းကျေးရွာအုပ်စု၏ ပဟိုအထိ ခရီးမိုင်မည်မျှ ကွာဝေးသနည်း? မိုင် ၅ မိုင် / မသိပါ
- (၂) ဤကျေးရွာမှ ၎င်းကျေးရွာအုပ်စု၏ ပဟိုအထိ သွားလာရာတွင် ကြာမြင့်သည့် အချိန်

ခြောက်သွေ့ရာသီတွင် ကြာချိန် ----- 30 မိနစ် ----- ထော်လာဂျီ/မော်တော်ဆိုင်ကယ်/ခြေလျှင်/လား/မော်တော်ဘုတ်/အခြား: -----

မိုးရာသီတွင် ကြာချိန် ----- ၄၅ မိနစ် ----- ထော်လာဂျီ/မော်တော်ဆိုင်ကယ်/ခြေလျှင်/လား/မော်တော်ဘုတ်/အခြား: -----

(ဆ) ပတ်ဝန်းကျင်ဆိုင်ရာ သဘာဝဘေးအန္တရာယ် -

ဤကျေးရွာတွင် ရေကြီးခြင်းကဲ့သို့ သဘာဝဘေးအန္တရာယ် ကျရောက်ဖူးခြင်းရှိပါသလား။

မရှိပါ ရှိပါသည် ရှိလျှင် ဖော်ပြပါ -----

၁၉၉၆ (ရေကြီး စစ်ပညာမှန်) မှတ်တမ်း စာမျက်နှာ ၁၀၀ ပုံနှိပ်မှု



လူထုဗဟိုပြုစီမံကိန်း၊ စီမံကိန်းလက်ဖွဲ့

အပိုင်း-၃ ၂၉.၉.၂၀၁၅

၈) ကျေးရွာတွင် ဖွဲ့စည်းထားသော အဖွဲ့အစည်းများ

လူထုဗဟိုပြုစီမံကိန်းမတိုင်မီ ဤကျေးရွာတွင် ကျေးရွာဖွံ့ဖြိုးရေးအတွက် အစိုးရ(သို့)ရွာသားများကိုယ်တိုင်(သို့) စီမံကိန်းတစ်ခုခုမှ ဖွဲ့စည်းထားသည့် အဖွဲ့အစည်းများရှိပါသလား။

(၁) KMSS (ကျေးဗိုလ်)

(၂) _____

ကျေးရွာခေါင်းဆောင်

အမည် ဦးပေါလု

လက်မှတ် [Signature] နေ့စွဲ ၁၇.၂.၂၀၁၆

လူထုစည်းရုံးရေးမှူး

အမည် [Signature]

လက်မှတ် [Signature] နေ့စွဲ ၁၇.၂.၂၀၁၆

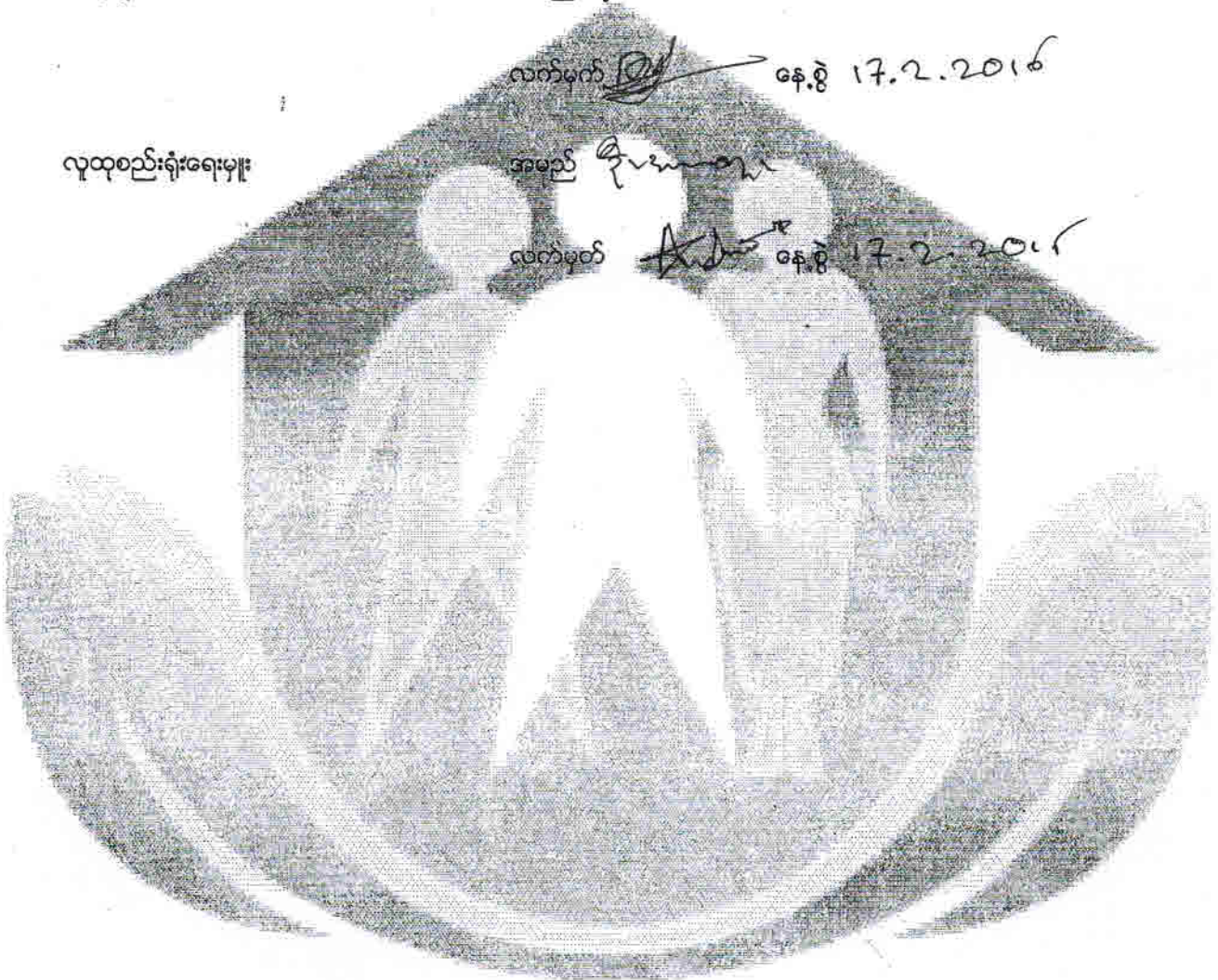



လူထုဗဟိုပြုစီမံကိန်း၊ စီမံကိန်းလက်စွဲ

အပိုင်း-၃ ၂၉.၉.၂၀၁၅

ဂ. ဤကျေးရွာ၏ လာမည့် (၃)နှစ်အတွက် ဦးစားပေး ဖွံ့ဖြိုးတိုးတက်မှု လုပ်ငန်း အစီအစဉ်များအားဖော်ပြပါ။

(လူထုဗဟိုပြုစီမံကိန်း ရန်ပုံငွေအတွက် အဆိုပြုသော အစီအစဉ်များကိုဦးစားပေး အဆင့်အလိုက်ဖော်ပြပြီး ကျန်လူထုဗဟိုပြု စီမံကိန်း ရန်ပုံငွေအရင်းအမြစ်နှင့် မပတ်သက်သည့်အစီအစဉ်များလည်းဖော်ပြရန်ဖြစ်သည်)

ကျေးရွာအတွက်ဦးစားပေးဖွံ့ဖြိုးတိုးတက်မှု လုပ်ငန်းစဉ်များ	အဆိုပြုသူ (အမျိုးသားများ/ အမျိုးသမီးများ/ အမျိုးသား+အမျိုးသမီး)	လူထုဗဟိုပြုစီမံကိန်းအတွက် အဆိုပြုသည့် (ဦးစားပေးအဆင့် အလိုက် ဖော်ပြပါ)	ခန့်မှန်း ကုန်ကျစရိတ်	အကျိုးခံစားခွင့်ရှိသူခန့်မှန်းခြေအရေအတွက်
၁ စာရေးခန်း (၁၂၅၃)	က + ယ	၁	၄.၅ သိန်း	၂၁၄
၂ ကျောင်း (ခြံစည်းစိုက်ပျိုးရေး)	က + ယ	၂	၉၉ သိန်း	၂၁၄
၃ ဖရူဝေဒါ- ဝေဒါကျောင်းလမ်း-ဌာန (၁၅၀၀၀)	က + ယ	၃	၁၄၀ သိန်း	၇၀၀၀
၄ ရေလျှော်ကန် (၃၀၀၀၀၅၂)	က + ယ	၄	၅၅ သိန်း	၂၁၄
၅ အိမ်ရာလမ်း (၆၅၀၀၀)	က + ယ	၅	၁၇၂၅ သိန်း	၂၁၄
၆ မူကြိုကျောင်း	က + ယ	၆	၅၆ သိန်း	၂၁၄

ဥက္ကဋ္ဌ ၊ ကျေးရွာစီမံကိန်းအစီအစဉ်အကျဉ်းချုပ်ကော်မတီမှအတည်ပြုသည်။

အမည် ဦးအိုင်စိုးဝင်း လက်မှတ် Aunt နေ့စွဲ ၁၉.၈.၂၀၁၅



နောက်ဆက်တွဲ (၄) ခြားနားသော အပိုင်းများအတွက် ဦးစားပေးဖွဲ့ဖြိုးရေးလုပ်ငန်းစဉ်များ အနှစ်ချုပ်

၂၀၂၂-၂၀၂၃

မူရင်းသည်အား VPSC တွင်ထားရှိရပါမည်။ အခြားဌာနများနှင့် ညှိနှိုင်းရန်အတွက် မိတ္တူအား TPIC သို့ပို့ရပါမည်။ MIS data အနေဖြင့်သွင်းရန်မလိုပါ။

	အဆင့်	လုပ်ငန်း	မည်သူ ဦးစားပေးလဲ	လ / နှစ်	ကျေးဇူးတင်တာဝန်ခံသူ သို့ အုပ်စု	ပြင်ပမှ မည်သူ ထောက်ပံ့မလဲ
အခြေခံ အဆောက်အအုံ	၀		<input type="checkbox"/> မ <input type="checkbox"/> ကျား			
	၂		<input type="checkbox"/> မ <input type="checkbox"/> ကျား			
	၃		<input type="checkbox"/> မ <input type="checkbox"/> ကျား			
	၄		<input type="checkbox"/> မ <input type="checkbox"/> ကျား			
	၅	မူကြမ်းကျောင်း	<input checked="" type="checkbox"/> မ <input checked="" type="checkbox"/> ကျား	၂၀၂၃	ကျေးဇူးတင်သူ	လူထုမဟုတ်ဖြစ်မိလိမ့် နှင့် ရှားဆိုင်ရာ
အသက်မွေးဝမ်းကျောင်းမှု/ စိုက်ပျိုးရေး	၀		<input type="checkbox"/> မ <input type="checkbox"/> ကျား			
	၂		<input type="checkbox"/> မ <input type="checkbox"/> ကျား			
	၃		<input type="checkbox"/> မ <input type="checkbox"/> ကျား			
	၄		<input type="checkbox"/> မ <input type="checkbox"/> ကျား			
	၅		<input type="checkbox"/> မ <input type="checkbox"/> ကျား			
ကျန်းမာရေး နှင့် အာဟာရ	၀		<input type="checkbox"/> မ <input type="checkbox"/> ကျား			
	၂		<input type="checkbox"/> မ <input type="checkbox"/> ကျား			
	၃		<input type="checkbox"/> မ <input type="checkbox"/> ကျား			
	၄		<input type="checkbox"/> မ <input type="checkbox"/> ကျား			
	၅		<input type="checkbox"/> မ <input type="checkbox"/> ကျား			
ပညာရေး	၀		<input type="checkbox"/> မ <input type="checkbox"/> ကျား			
	၂	ကျောင်းခြံစည်းရုံးခြင်း	<input checked="" type="checkbox"/> မ <input checked="" type="checkbox"/> ကျား	၂၀၂၃	ကျေးဇူးတင်သူ	လူထုမဟုတ်ဖြစ်မိလိမ့် မိလိမ့် နှင့် ရှားဆိုင်ရာ
	၃		<input type="checkbox"/> မ <input type="checkbox"/> ကျား			
	၄		<input type="checkbox"/> မ <input type="checkbox"/> ကျား			
	၅		<input type="checkbox"/> မ <input type="checkbox"/> ကျား			
အခြား	၀	စာရေးချိ (ကျောင်းအတွက်)	<input checked="" type="checkbox"/> မ <input checked="" type="checkbox"/> ကျား	၂၀၂၃	လူထု	လူထုမဟုတ်ဖြစ်မိလိမ့် နှင့် ရှားဆိုင်ရာ
	၂		<input type="checkbox"/> မ <input type="checkbox"/> ကျား			
	၃		<input type="checkbox"/> မ <input type="checkbox"/> ကျား			
	၄	ရေပေးစနစ် (၂၀၀၀) ဝါး (၅၀၀)	<input checked="" type="checkbox"/> မ <input checked="" type="checkbox"/> ကျား	၂၀၂၃	ကျေးဇူးတင်သူ	လူထုမဟုတ်ဖြစ်မိလိမ့် နှင့် ရှားဆိုင်ရာ
	၅		<input type="checkbox"/> မ <input type="checkbox"/> ကျား			



လူထုထုတ်ပြန်ခွင့်ပြုချက်

အရက်-၃ ၂၉.၉.၂၀၁၅

ပုံစံ ၈-၄ ကျေးရွာအုပ်စုစီမံကိန်းလုပ်ငန်းခွဲရွေးချယ်ခြင်းပုံစံ

လမ်းညွှန်ချက်။ ။ ကျေးရွာအုပ်စုစီမံချက်ရေးဆွဲသည့်အစည်းအဝေးတွင် ဤပုံစံအားလူထုစည်းရုံးရေးမှူး / လက်ထောက်နည်းပညာမှူးတို့၏ အကူအညီဖြင့်ပြည့်စုံစွာ ဖြည့်သွင်းရမည်။ ဤပုံစံအားပြည့်စုံစွာဖြည့်သွင်းပြီးပါကကျေးရွာအုပ်စုဖွံ့ဖြိုးတိုးတက်ရေးစီမံချက်တွင်နောက်ထက်တွဲအဖြစ်တွဲထားရမည်။ CF မှ အချက်အလက်များကို MIS သို့ ထည့်သွင်းရမည်။

ကျေးရွာစည်းရုံးရေးမှူး/ဝန်ထမ်းအမည် U Auk Too & U Myintse Lu Lu

နေ့စွဲ ၇.၆.၂၀.၂၀၁၆ စက်တင်ဘာ-အမှတ်ဖြစ်ပေါ်(N) မစက်ဝန်း(၁) မစက်ဝန်း(၂) မစက်ဝန်း(၃) မစက်ဝန်း(၄)

ပြည်နယ်/တိုင်း ဂယား၊ မြို့နယ် ဒီးပေး၊ ကျေးရွာအုပ်စု ဒီးပေး

ကျေးရွာအမည်	စတင်ရွက်မည် လုပ်ငန်းများ	အတိုင်းအတာ	ခန့်မှန်း တိုက်ရိုက်အကျိုး ခံစားခွင့်ရှိသူများ	အဆိုပြုထားပြသူ	ခန့်မှန်းကုန်ကျစရိတ်			စုစုပေါင်း
					စီမံကိန်းမှ ထည့်ဝင်မှု	ကျေးရွာမှ ထည့်ဝင်မှု	အခြားထည့်ဝင်မှု (ဖေ/ပြပါ)	
လေမကန် ၃၂			၃၀၀	<input type="checkbox"/> ကျား <input type="checkbox"/> မ <input checked="" type="checkbox"/> ကျား+မ	၃၂ သိန်း			၃၂ သိန်း
ချီးဘူးတို ၅၆		၃၀၀၀'	၂၆၈	<input type="checkbox"/> ကျား <input type="checkbox"/> မ <input checked="" type="checkbox"/> ကျား+မ	၃၆.၂၅ သိန်း			၃၆.၂၅ သိန်း
ဘာတို ၅၆		၃၀၀'	၇၆	<input type="checkbox"/> ကျား <input type="checkbox"/> မ <input checked="" type="checkbox"/> ကျား+မ	၃၂၂၅ သိန်း			၃၂၂၅ သိန်း

ရက်စွဲ: ကျေးရွာအုပ်စု စီ/ထောက်ကော်မတီ ၂၀၁၅

အမည် ဦးအေးအေး၊ ဦးကျော်လက်မှတ်

ရက်စွဲ ၇.၆.၂၀.၂၀၁၆



လူထုဗဟိုပြုစီမံကိန်း၊ စီမံကိန်းလက်စွဲ

အပိုင်း-၃ ၂၉.၉.၂၀၁၅

ပုံစံ ၈-၄ ကျေးရွာအုပ်စုစီမံကိန်းလုပ်ငန်းခွဲရွေးချယ်ခြင်းပုံစံ

လမ်းညွှန်ချက် ၊ ကျေးရွာအုပ်စုစီမံချက်ရေးဆွဲသည့်အစည်းအဝေးတွင် ဤပုံစံအား လူထုစည်းရုံးရေးမှူး / လက်ထောက်နည်းပညာမှူးတို့၏ အကူအညီဖြင့်ဖြည့်စုံစွာ ဖြည့်သွင်းရမည်၊ ဤပုံစံအားဖြည့်စုံစွာဖြည့်သွင်းပြီးပါက ကျေးရွာအုပ်စုမှူးတို့ထောက်ပံ့ချက်တွင်နောက်ဆက်တွဲအဖြစ်တွဲထားရမည်၊ CF မှ အချက်အလက်များကို MIS သို့ ထည့်သွင်းရမည်၊

ကျေးရွာစည်းရုံးရေးမှူး/လုပ်ငန်းအမည် U Aye Too & U Vinayak Lu Luu

နေ့စွဲ ၂၆.၇.၂၀၁၆ စက်ဝန်း(အ)အမှတ်(၁) ဗဟို(၁)၊ စက်ဝန်း(၂) စက်ဝန်း(၃) စက်ဝန်း(၄)

ပြည်နယ်/တိုင်း ကယား၊ မြို့နယ် ဒီးပျော့ဆို ကျေးရွာအုပ်စု ဒီးပျော့ဆို

ကျေးရွာအမည်	ဆောင်ရွက်မည့် လုပ်ငန်းများ	အတိုင်အတာ	ခန့်မှန်း တိုက်ရိုက်အကျိုးခံစားခွင့်ရှိသူများ	အဆိုပြုတင်ပြသူ	ခန့်မှန်းကုန်ကျစရိတ်			စုစုပေါင်း
					စီမံကိန်းမှ ထည့်ဝင်မှု	ကျေးရွာမှ ထည့်ဝင်မှု	အခြားထည့်ဝင်မှု (ခေါ်ပြုပါ)	
ဟန်လိရွာ	ရေပေးစနစ် (၁)ကန့် တို့စီမံခန့်ခွဲခြင်း	၁၂' x ၆' x ၄'	၁၅၆	<input type="checkbox"/> ကျား <input type="checkbox"/> မ <input checked="" type="checkbox"/> ကျား+မ	<input type="checkbox"/> ကျား <input type="checkbox"/> မ <input checked="" type="checkbox"/> ကျား+မ	-	ထည့်ဝင်ငွေ အမည်/အဖွဲ့	၃၀ သိန်း
ဒေါ်ငယ်ကုန်းရွာ	တောင်ကျင်း ရေပေးစနစ် တိုးချဲ့အကူအညီ	၂၅' x ၁၅' x ၁၅'	၃၈၀	<input type="checkbox"/> ကျား <input type="checkbox"/> မ <input checked="" type="checkbox"/> ကျား+မ	<input type="checkbox"/> ကျား <input type="checkbox"/> မ <input checked="" type="checkbox"/> ကျား+မ	-	ထည့်ဝင်ငွေ အမည်/အဖွဲ့	၃၅ သိန်း
ဒေါ်ရောင်ရွာ(တ+မ)	၂"စ အပူပေးစနစ် ၃"စ ၃/၄"စ, ၁"၅"စ	၁၇၀၀' ၇၀၀၀' ၃၂၄၂' ၆၀၀'	၁၄၁၂	<input type="checkbox"/> ကျား <input type="checkbox"/> မ <input checked="" type="checkbox"/> ကျား+မ	<input type="checkbox"/> ကျား <input type="checkbox"/> မ <input checked="" type="checkbox"/> ကျား+မ	-	ထည့်ဝင်ငွေ အမည်/အဖွဲ့	၄၀.၀၇၅ သိန်း

ရာထူး ကျေးရွာအုပ်စု စီ/ထောက်ကော်မတီ ဥက္ကဋ္ဌ အမည် ဦးအိမ်အေးဂျိယျ လက်မှတ် [Signature] ရက်စွဲ ၇.၇.၂၀၁၆



လူထုတတိယပုံစံစီမံကိန်း၊ စီမံကိန်းလက်ခွဲ
အပိုင်း-၃ ၂၉.၉.၂၀၁၅

ပုံစံ - ၈-၁၂ - အစည်းအဝေးတက်ရောက်သူများ (FORM PC 12)

လမ်းညွှန်၊ စီမံကိန်း အစည်းအဝေးအားလုံးတွင် အသုံးပြုရန်၊ လူထုစည်းရုံးရေးမှူးက ကျေးဇူးတင်စွာ ကွင်းဆင်းစဉ် စစ်ဆေး၍
ပုံစံ ၁၂ စီမံကိန်းစက်ဝန်းအချိန်ဇယားပါ အစည်းအဝေးတက်ရောက် သူများစာရင်းကို ဖြည့်သွင်းရန်

စည်းရုံးရေးမှူးအမည် ဦးမောင်

ရက်စွဲ၊ ၂၈.၇.၂၀၁၆ စီမံကိန်းစက်ဝန်းအမှတ်ဖြစ်ပါ (✓) စက်ဝန်း(၁) စက်ဝန်း(၂)
 စက်ဝန်း(၃) စက်ဝန်း(၄)

ပြည်နယ်/ တိုင်းဒေသကြီး ကယား မြို့နယ် ဒီပဲယက် ကျေးရွာအုပ်စု ဒေါ်ရှောက် ကျေးရွာ ဟူးခေါ

စဉ်	အမည်	ကျား (✓)	မ (✓)	အိမ်ထောင်စုကိုယ်စားလှယ် (✓)	လူမျိုး	လက်မှတ်
၁။	ဒေါ်-ဘယ်ရှောက်က		✓		ကယား	✓
၂။	ဒေါ်-ဒွဲတာ		✓		ကယား	✓
၃။	ဒေါ်-အုကလိနာ		✓		ကယား	✓
၄။	ဒေါ်-စိန်စိန်ယု		✓		ကယား	စိန်စိန်ယု
၅။	ဒေါ်-အေးစိန်		✓		ကယား	အေးစိန်
၆။	ဒေါ်-မယ်လှိုင်	✓		✓	ကယား	မယ်လှိုင်
၇။	ဒေါ်-လှိုင်စိန်	✓		✓	ကယား	လှိုင်စိန်
၈။	ဒေါ်-အုကလိနာ(၂)	✓		✓	ကယား	အုကလိနာ
၉။	ဒေါ်-စိန်ကလေး	✓		✓	ကယား	✓
၁၀။	ဒေါ်-ဒီတာ	✓		✓	ကယား	✓
၁၁။	ဒေါ်-ဂျွန်ဒီတာ		✓	✓	ကယား	ဂျွန်ဒီတာ
၁၂။	ဒေါ်-အုကလိနာ		✓		ကယား	အုကလိနာ
၁၃။	ဒေါ်-ဂျွန်ဒီတာ	✓		✓	ကယား	ဂျွန်ဒီတာ
၁၄။	ဒေါ်-အေးစိန်	✓		✓	ကယား	အေးစိန်
၁၅။	ဒေါ်-အေးစိန်	✓		✓	ကယား	အေးစိန်
၁၆။	ဒေါ်-ဂျွန်ဒီတာ		✓	✓	ကယား	ဂျွန်ဒီတာ
၁၇။	ဒေါ်-အေးစိန်	✓		✓	ကယား	အေးစိန်
၁၈။	ဒေါ်-အေးစိန်	✓		✓	ကယား	အေးစိန်
၁၉။	ဒေါ်-အေးစိန်	✓		✓	ကယား	အေးစိန်
၂၀။	ဒေါ်-အေးစိန်	✓		✓	ကယား	အေးစိန်
၂၁။	ဒေါ်-အေးစိန်	✓		✓	ကယား	အေးစိန်
၂၂။	ဒေါ်-အေးစိန်	✓		✓	ကယား	အေးစိန်
၂၃။	ဒေါ်-အေးစိန်	✓		✓	ကယား	အေးစိန်
၂၄။	ဒေါ်-အေးစိန်	✓		✓	ကယား	အေးစိန်
၂၅။	ဒေါ်-အေးစိန်	✓		✓	ကယား	အေးစိန်
၂၆။	ဒေါ်-အေးစိန်	✓		✓	ကယား	အေးစိန်
၂၇။	ဒေါ်-အေးစိန်	✓		✓	ကယား	အေးစိန်
၂၈။	ဒေါ်-အေးစိန်	✓		✓	ကယား	အေးစိန်
၂၉။	ဒေါ်-အေးစိန်	✓		✓	ကယား	အေးစိန်
၃၀။	ဒေါ်-အေးစိန်	✓		✓	ကယား	အေးစိန်
စုစုပေါင်း		14	10	16		

(၁) အိမ်ထောင်စုစီမံအဖွဲ့ဝင်များ၊ အမျိုးသား/အမျိုးသမီး အိမ်ထောင်စု တစ်စုကို ကိုယ်စားပြုသူမည်သူမဆို အမှတ်ဖြစ်ပါ။



လူထုဗဟိုပြုစီမံကိန်း၊ စီမံကိန်းလက်ဦး
အပိုင်း-၃ ၂၉.၉.၂၀၁၅

ပုံစံ - ၈-၁၂ - အစည်းအဝေးတက်ရောက်သူများ (FORM PC 12)

လမ်းညွှန်၊ စီမံကိန်း အစည်းအဝေးအားလုံးတွင် အသုံးပြုရန်၊ လူထုစည်းရုံးရေးမှူးက ကျေးဇူးတင် ကျင်းပစဉ် စစ်ဆေး၍
ပုံစံ ၁၂ စီမံကိန်းစက်ဝန်းအချိန်ဇယားပါ အစည်းအဝေးတက်ရောက် သူများစာရင်းကို ဖြည့်သွင်းရန်

စည်းရုံးရေးမှူးအမည်

ရက်စွဲ: 18.2.2016 စီမံကိန်းစက်ဝန်းအမှတ်ဖြစ်ပါ(✓) စက်ဝန်း(၁) စက်ဝန်း(၂)
စက်ဝန်း(၃) စက်ဝန်း(၄)

ပြည်နယ်/ တိုင်းဒေသကြီး: ကယား၊ မြို့နယ်: မီးမော့ခို၊ ကျေးရွာအုပ်စု: မွေတိုက်၊ ကျေးရွာ: မလူတော်

စဉ်	အမည်	ကျား (✓)	မ (✓)	အိမ်ထောင်စုကိုယ်စားလှယ်(✓) ^(၁)	လူမျိုး	လက်မှတ်
၂၅	ဒေါ် ဒါရီကလေးခိုင်	✓		✓	ကယား	ဒါရီကလေးခိုင်
၂၆	ဒေါ်-ဇော်ခိုင်		✓	✓	ကယား	မေ
၂၇	ဒေါ်-အေးအေး		✓	✓	ကယား	အေး
၂၈	ဒေါ်-အေးအေး	✓		✓	ကယား	အေးအေးခိုင်
၂၉	ဒေါ်-အေးအေး	✓		✓	ကယား	အေးအေး
၃၀	ဒေါ်-အေးအေး		✓		ကယား	အေးအေး
၃၁	ဒေါ်-အေးအေး		✓		ကယား	အေးအေး
၃၂	ဒေါ်-အေးအေး		✓		ကယား	အေးအေး
၃၃	ဒေါ်-အေးအေး		✓		ကယား	အေးအေး
၃၄	ဒေါ်-အေးအေး		✓		ကယား	အေးအေး
၃၅	ဒေါ်-အေးအေး		✓		ကယား	အေးအေး
၃၆	ဒေါ်-အေးအေး	✓			ကယား	အေးအေး
၃၇	ဒေါ်-အေးအေး		✓		ကယား	အေးအေး
၃၈	ဒေါ်-အေးအေး	✓			ကယား	အေးအေး
၃၉	ဒေါ်-အေးအေး		✓		ကယား	အေးအေး
စုစုပေါင်း		5	10	5		

(၁) အိမ်ထောင်စုစီစဉ်ရန်မလိုပါ။ အမျိုးသား/အမျိုးသမီး အိမ်ထောင်စု တစ်စုကို ကိုယ်စားပြုသူမည်သူမဆို အမှတ်ဖြစ်ပါ။



လူထုဗဟိုပြုစီမံကိန်း၊ စီမံကိန်းလက်စွဲ
အပိုင်း-၃ ၂၉.၉.၂၀၁၅

ပုံစံ - ၈-၁၂ - အစည်းအဝေးတက်ရောက်သူများ (FORM PC 12)

လမ်းညွှန်၊ စီမံကိန်း အစည်းအဝေးအားလုံးတွင် အသုံးပြုရန်၊ လူထုစည်းရုံးရေးမှူးက ကျေးရွာသို့ ကွင်းဆင်းစဉ် စစ်ဆေး၍
ပုံစံ ၁၂ စီမံကိန်းစက်ဝန်းအချိန်ဇယားပါ အစည်းအဝေးတက်ရောက် သူများစာရင်းကို ဖြည့်သွင်းရန်

စည်းရုံးရေးမှူးအမည် မိုးအေးအေး

ရက်စွဲ၊ 14.2.2016 စီမံကိန်းစက်ဝန်းအမှတ်ဖြစ်ပါ(✓) စက်ဝန်း(၁) စက်ဝန်း(၂)
 စက်ဝန်း(၃) စက်ဝန်း(၄)

ပြည်နယ်/ တိုင်းဒေသကြီး ကယား မြို့နယ် ဒုံမောဆီ ကျေးရွာအုပ်စု ဒုံမောဆီ ကျေးရွာ ပရူးမခါ

စဉ်	အမည်	ကျား (✓)	မ (✓)	အိမ်ထောင်စုကိုယ်စားလှယ်(✓) (၁)	လူမျိုး	လက်မှတ်
၁	ဦး ပီဒွေးလယ်	✓		✓	ကယား	ပီဒွေးလယ်
၂	ဦး ဖျော်စိန်	✓		✓	ကယား	ဖျော်စိန်
၃	ဒေါ် အယ်စရာ		✓		ကယား	✓
၄	ဦး ပေါက်	✓		✓	ကယား	✓
၅	ဦး ဖယ်လ်ဒီ	✓		✓	ကယား	ဖယ်လ်ဒီ
၆	ဒေါ် ဒီတာ		✓	✓	ကယား	✓
၇	ဒေါ် ဖျော်စိန်		✓	✓	ကယား	✓
၈	ဒေါ် မာမိ		✓		ကယား	မာမိ
၉	ဦး စောစော	✓		✓	ကယား	စော
၁၀	ဒေါ် မာမိ		✓			
၁၁	ဦး ကျော်စော	✓		✓	ကယား	✓
၁၂	ဦး လှိုင်စိန်	✓		✓	ကယား	လှိုင်စိန်
၁၃	ဒေါ်စိန်		✓		ကယား	စိန်
၁၄	ဦး မာမိ	✓		✓	ကယား	မာမိ
၁၅	ဦး စောစော	✓		✓	ကယား	စော
၁၆	ဒေါ် စိန်		✓		ကယား	စိန်
၁၇	ဦး စောစော	✓		✓	ကယား	စော
၁၈	ဒေါ် မာမိ		✓		ကယား	မာမိ
၁၉	ဒေါ် မာမိ		✓	✓	ကယား	မာမိ
၂၀	ဦး မာမိ	✓			ကယား	မာမိ
၂၁	ဦး စိန်	✓		✓	ကယား	✓
၂၂	ဒေါ် အယ်စရာ		✓		ကယား	✓
၂၃	ဦး မာမိ	✓		✓	ကယား	မာမိ
စုစုပေါင်း		14	10	16		

(၁) အိမ်ထောင်စုစီမံအဖွဲ့ဝင်များ၊ အမျိုးသား/အမျိုးသမီး အိမ်ထောင်စု တစ်စုကို ကိုယ်စားပြုသူမည်သူမဆို အမှတ်ဖြစ်ပါ။



လူထုဗဟိုပြုစီမံကိန်း၊ စီမံကိန်းလက်ခွဲ
အပိုင်း-၃ ၂၉.၉.၂၀၁၅

ပုံစံ - ၈-၁၂ - အစည်းအဝေးတက်ရောက်သူများ (FORM PC 12)

လမ်းညွှန်၊ စီမံကိန်း အစည်းအဝေးအားလုံးတွင် အသုံးပြုရန်၊ လူထုစည်းရုံးရေးမှူးက ကျေးရွာသို့ ကွင်းဆင်းစဉ် စစ်ဆေး၍
ပုံစံ ၁၂ စီမံကိန်းစက်ဝန်းအချိန်ဇယားပါ အစည်းအဝေးတက်ရောက် သူများစာရင်းကို ဖြည့်သွင်းရန်

စည်းရုံးရေးမှူးအမည် ဦးကဝသု

ရက်စွဲ၊ 19.2.2018 စီမံကိန်းစက်ဝန်းအမှတ်ဖြစ်ပါ (✓) စက်ဝန်း(၁) စက်ဝန်း(၂)
 စက်ဝန်း(၃) စက်ဝန်း(၄)

ပြည်နယ်/ တိုင်းဒေသကြီး ကယား မြို့နယ် ဒီပဲခေါင် ကျေးရွာအုပ်စု ပေါင်ကျက် ၃ ကျေးရွာ မဂ္ဂါပေါ

အစည်းအဝေးခေါင်းစဉ်၊						
စဉ်	အမည်	ကျား (✓)	မ (✓)	အိမ်ထောင်စုကိုယ်စားလှယ် (✓) (၁)	လူမျိုး	လက်မှတ်
၂၅၆	ဦးအောင်ထွန်း		✓		ကယား	အောင်
၂၅၇	ဦးကျော်စွာ	✓			ကယား	ကျော်စွာ
၂၅၈	ဒေါ်စုစု		✓		ကယား	စုစု
၂၅၉	ဒေါ်စုစု		✓		ကယား	စုစု
၂၆၀	ဦးအောင်ကျော်	✓		✓	ကယား	အောင်ကျော်
၂၆၁	ဦးအောင်ကျော်		✓		ကယား	အောင်ကျော်
၂၆၂	ဒေါ်အောင်စုစု		✓		ကယား	အောင်စုစု
၂၆၃	ဦးအောင်ကျော်	✓		✓	ကယား	အောင်ကျော်
၂၆၄	ဒေါ်အောင်စုစု		✓		ကယား	အောင်စုစု
၂၆၅	ဦးအောင်ကျော်	✓		✓	ကယား	အောင်ကျော်
၂၆၆	ဒေါ်အောင်စုစု		✓		ကယား	အောင်စုစု
၂၆၇	ဦးအောင်ကျော်		✓	✓	ကယား	အောင်ကျော်
၂၆၈	ဒေါ်အောင်စုစု	✓			ကယား	အောင်စုစု
၂၆၉	ဦးအောင်ကျော်		✓		ကယား	အောင်ကျော်
၂၇၀	ဒေါ်အောင်စုစု		✓		ကယား	အောင်စုစု
စုစုပေါင်း		5	10	5		

(၁) အိမ်ထောင်စုစီးဖြစ်ရန်မလိုပါ။ အမျိုးသား/အမျိုးသမီး အိမ်ထောင်စု တစ်စုကို ကိုယ်စားပြုသူမည်သူမဆို အမှတ်ဖြစ်ပါ။

- ၁၀) နှစ်ငါးဆွဲများဖြင့် နှစ်စဉ် ဖြစ်ပေါ်စေခြင်း။
- ၁၁) ဦးစားပေးလျက် နှစ်ငါးဆွဲများကို အစဉ်အလာ ဖြစ်ပေါ်စေခြင်း။
- ၁၂) ပထမဆုံး အစဉ်အလာကို အထောက်အကူပြုပေးရန် နှစ်ငါးဆွဲများဖြင့် နှစ်စဉ် ဖြစ်ပေါ်စေခြင်း။

ဒုတိယအစဉ်အလာ

ရက်စွဲ - ၁၅.၂.၂၀၁၆
 မြောက် - မြောက်

- ၁) ဦးစားပေးလျက် နှစ်ငါးဆွဲများဖြင့် နှစ်စဉ် ဖြစ်ပေါ်စေခြင်း။
- ၂) ပထမဆုံး အစဉ်အလာကို အထောက်အကူပြုပေးရန် နှစ်ငါးဆွဲများဖြင့် နှစ်စဉ် ဖြစ်ပေါ်စေခြင်း။
- ၃) နှစ်ငါးဆွဲများဖြင့် နှစ်စဉ် ဖြစ်ပေါ်စေခြင်း။
- ၄) ပထမဆုံး အစဉ်အလာကို အထောက်အကူပြုပေးရန် နှစ်ငါးဆွဲများဖြင့် နှစ်စဉ် ဖြစ်ပေါ်စေခြင်း။
- ၅) နှစ်ငါးဆွဲများဖြင့် နှစ်စဉ် ဖြစ်ပေါ်စေခြင်း။
- ၆) နှစ်ငါးဆွဲများဖြင့် နှစ်စဉ် ဖြစ်ပေါ်စေခြင်း။
- ၇) နှစ်ငါးဆွဲများဖြင့် နှစ်စဉ် ဖြစ်ပေါ်စေခြင်း။
- ၈) နှစ်ငါးဆွဲများဖြင့် နှစ်စဉ် ဖြစ်ပေါ်စေခြင်း။
- ၉) နှစ်ငါးဆွဲများဖြင့် နှစ်စဉ် ဖြစ်ပေါ်စေခြင်း။
- ၁၀) နှစ်ငါးဆွဲများဖြင့် နှစ်စဉ် ဖြစ်ပေါ်စေခြင်း။
- ၁၁) နှစ်ငါးဆွဲများဖြင့် နှစ်စဉ် ဖြစ်ပေါ်စေခြင်း။
- ၁၂) နှစ်ငါးဆွဲများဖြင့် နှစ်စဉ် ဖြစ်ပေါ်စေခြင်း။

VDP အရည်အသွေးထိန်းချုပ်မှု

ထိန်းချုပ်သူ-

ရက်စွဲ-

ရွာ-

VDP ရက်စွဲ-

မြို့နယ်-

ကျေးရွာအုပ်စု-

(၁) VDP စာရွက်စာတမ်းပြီးဆုံးမှုကို စစ်ဆေးပါ။ (OM အရ)

- မျက်နှာဖုံး (အဖုံး)
- မာတိကာ
- ကျေးရွာအခြေခံ Data
- PSA အကျဉ်းချုပ်နှင့် PRA လုပ်ငန်းစဉ်
- အမျိုးသား/အမျိုးသမီးအဖွဲ့များ၏ အခက်အခဲများ
- ကျေးရွာမျှော်မှန်းချက် (ဆွေးနွေးချက်ရလဒ်)
- အမျိုးသား/အမျိုးသမီးအဖွဲ့များသဘောတူထားသည့် နောင်လေးနှစ်အတွက် ဦးစားပေးလုပ်ငန်းများစာရင်း (အခြေခံအဆောက်အအုံ၊ အသက်မွေးမှု၊ ပညာရေး၊ လူမှုရေးထိန်းသိမ်းမှု....)

နောက်ဆက်တွဲများ-

- လူမှုရေးအကဲဖြတ်မှု စာရွက်စာတမ်းခါတ်ပုံနှင့် PRA လုပ်ငန်းစဉ် (ဖြစ်နိုင်လျှင်)၊ မြေပုံများ ပါရမည်၊ စည်းစိမ်ပိုင်ဆိုင်မှုအဆင့်၊ venn ပုံ...
- ကျေးရွာစီမံကိန်းရေးဆွဲရေးအစည်းအဝေးမိတ္တူ
- ကျေးရွာ၏အချက်အလက် (PC 1 ပုံစံ)
- ကျေးရွာမျှော်မှန်းချက်

(၂) လူမှုရေးအကဲဖြတ်မှုအရည်အသွေးနှင့် VDP စစ်ဆေးပါ။

- VDP တွင်ပါဝင်သောဦးရေ (အမျိုးသား/အမျိုးသမီး)-
- လူမှုရေးအကဲဖြတ်မှုအရည်အသွေးနှင့် VDP အတွက် ရက်ပေါင်း-
- PRA ပစ္စည်းများ အသုံးပြုသည့် အရေအတွက်-
- ပါဝင်သောဦးရေနှင့် လုပ်ငန်းများ မှတ်တမ်းတင်ခြင်း (အစည်းအဝေးမှတ်တမ်း၊ အဖွဲ့ခါတ်ပုံ၊ တိုင်းရင်းသားအနည်းစုနှင့် ထိခိုက်လွယ်သော အဖွဲ့များ)
 - အလွန်ကောင်း
 - ကောင်း
 - ညံ့
- လုပ်ငန်းများ မှတ်တမ်းတင်ခြင်းနှင့် အမျိုးသမီးအဖွဲ့အစည်းအဝေး၏ရလဒ် အားခွဲခြားပေးထားသလား။