

ပြည်ထောင်စုသမ္မတမြန်မာနိုင်ငံတော်အစိုးရ
စိုက်ပျိုးရေး ၊ မွေးမြူရေး နှင့် ဆည်မြောင်းဝန်ကြီးဌာန
ကျေးလက်ဒေသဖွံ့ဖြိုးတိုးတက်ရေး ဦးစီးဌာန
ဒီးမော့ဆိုမြို့နယ်



လူထုဗဟိုပြုစီမံကိန်း
National Community Driven Development Project
(NCDDP)



ကျေးရွာဖွံ့ဖြိုးရေးအစီအစဉ်
Village Development Plan (VDP)
ဖီးဖြူကုန်းနှင့် ဒေါ်ဆိုရှေ့ ကျေးရွာ၊ စံပြ ၆ မိုင်အုပ်စု
ကျေးရွာဖွံ့ဖြိုးရေးအစီအစဉ် (၂၀၁၆ - ၂၀၁၇)

မာတိကာ အဖွဲ့

- ၁။ ဖြေ နယ် ဖြေ
- ၂။ အုပ်စု ဖြေ
- ၃။ ကျေးဇူး ဖြေ (တစ်နေရာ)
- ၄။ အုပ်စုတွင် ပါဝင်သော ကျေးဇူးများ စာရင်း
- ၅။ ကျေးဇူး အခြေခံ အချက် အလက် များ
- ၆။ လူထု ပူးပေါင်း ပါဝင်သော လူ့ မျှ နှစ် ခန့် ဖြေ နှင့်
အက်ဖတ်ဖြေ လုပ်ငန်းစဉ် (PSA/PRA) အကျဉ်းချုပ်နည်း
- ၇။ ကျေးဇူး ဖွံ့ဖြိုးရေး အစီအစဉ် အတွက် အဆုံး ဖြေ
သော PRA tools များ နှင့် တစ်ခုချင်းစီ အတွက် သုံး
သပ် ချက် များ
- ၈။ ကော် မတီ ဝင် များ ရွေး ချယ် ဖြေ နှင့် ကျေးဇူး ဖွံ့ဖြိုး
ရေး အစီအစဉ် ဆောင်ရွက်မှု မှတ်တမ်း ဖြေ များ
- ၉။ ကော် မတီ ဝင် များ စာရင်း
- ၁၀။ ကျေးဇူး အချက် အလက် (ပုံစံ - ၁)
- ၁၁။ စီမံကိန်း စက်ဝန်း အချိန် နည်း (ပုံစံ - ၂)
- ၁၂။ ကျေးဇူး ဖွံ့ဖြိုးရေး ဦးစားပေး အစီအစဉ် (ပုံစံ - ၃)
- ၁၃။ ကျေးဇူး အုပ်စု စီမံကိန်း လုပ်ငန်းစဉ် ရွေး ချယ် ဖြေ (ပုံစံ - ၄)
- ၁၄။ အစဉ် အစား တက်ရောက် သူ များ စာရင်း (ပုံစံ
အစဉ် အစား မှတ်တမ်း များ
- ၁၅။ ကဏ္ဍ အလိုက် ဦးစားပေး ဖွံ့ဖြိုးရေး လုပ်ငန်းစဉ် များ
- ၁၆။ ကျေးဇူး ဖွံ့ဖြိုးရေး စီမံချက် အရည်အသွေး ထိန်း
ချိန်မှု (Checklist for VDP)

DEMOSO TOWNSHIP MAP

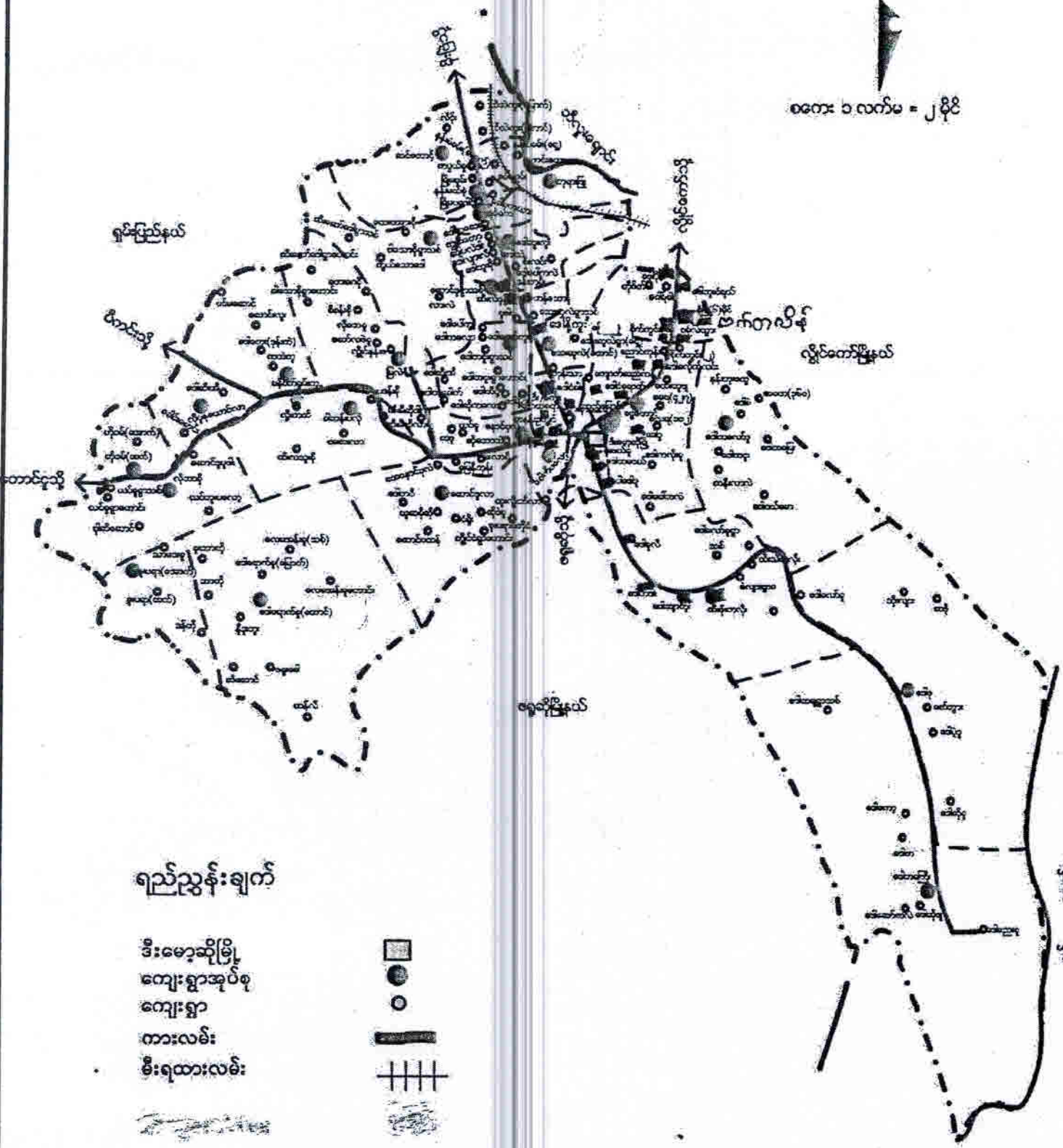

ရည်ညွှန်းချက်

- ဒီးမော့ဆိုမြို့
- ကျေးရွာအုပ်စု
- ကျေးရွာ
- ကားလမ်း
- မီးရထားလမ်း



ကျေးရွာအုပ်စု



ဘောလုံးမြို့နယ်

မြန်မာ

ပြင်ပဖွဲ့စည်းပြီးစံပြ(၆)မိုင်ကျေးရွာအုပ်စုမြေပုံ

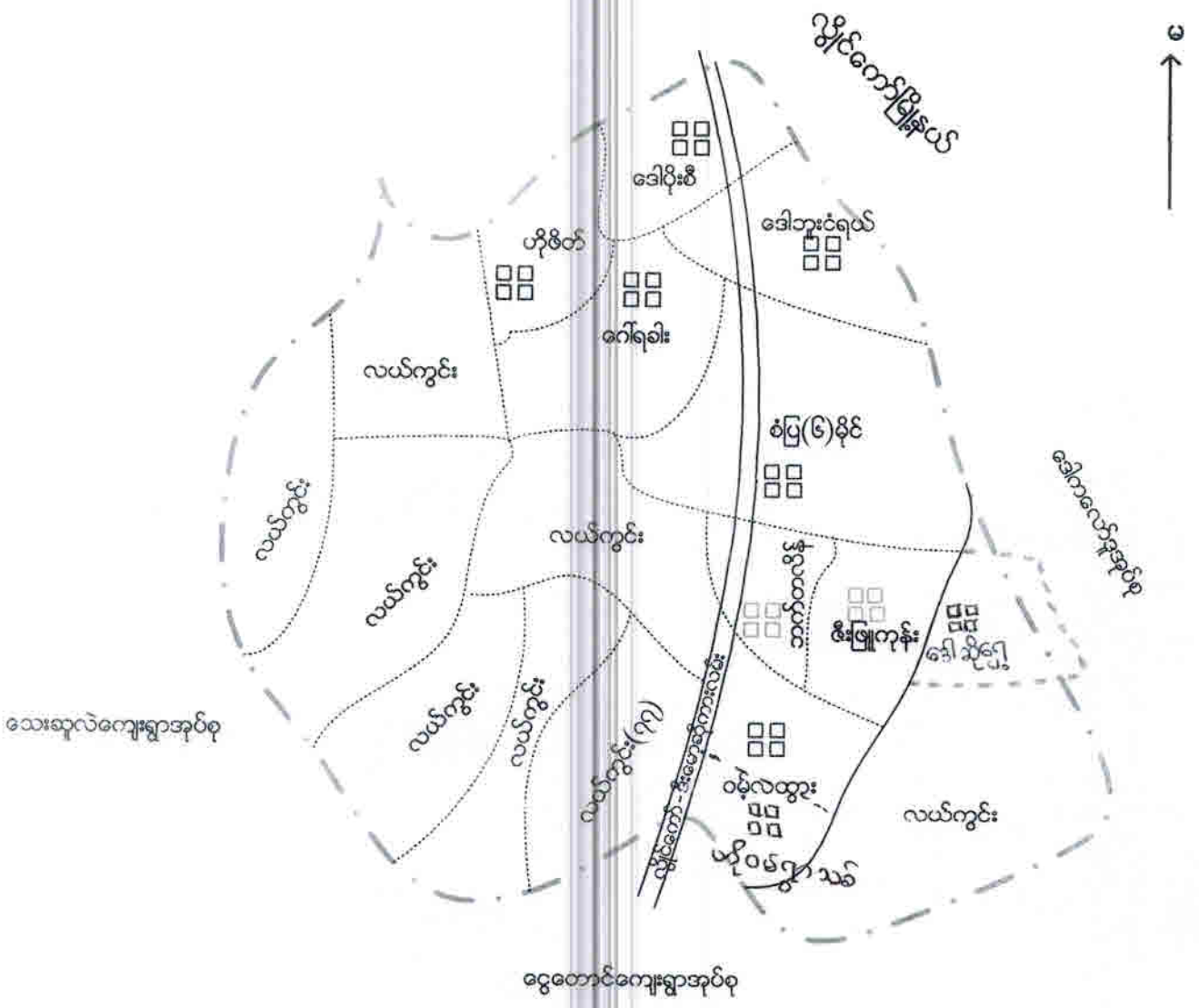

အညွှန်း

- ကျေးရွာအုပ်စုနယ်နိမိတ်
- ကျေးရွာနယ်နိမိတ်
- ကျေးရွာ
- ကားလမ်း
- တိုးချဲ့မည်ကျေးရွာ

ဝံပြုကြေးမိုင် နှစ်ခုတွင် ပါဝင်သောကျေးဇူးများစာရင်း

| စဉ် | ကျေးဇူးကဏ္ဍ | ပိုင်ဆိုင်သူ နာမည် | ရက်စွဲ | | |
|-----|----------------|-----------------------|--------|------|--------|
| | | | ကျား | မ | ပေါင်း |
| ၁။ | ဝံပြုကြေးမိုင် | ၄၄၃ | ၁၁၁၇ | ၁၁၇၈ | ၂၂၉၅ |
| ၂။ | ဒေါ်အူးငံရယ် | ၂၀၀ | ၅၄၂ | ၅၃၅ | ၁၀၇၇ |
| ၃။ | ဒေါ်ဗိုးစိ | ၁၀၆ | ၃၁၀ | ၃၁၀ | ၆၂၀ |
| ၄။ | ဂေါ်ကုန်း | ၃၅ | ၁၀၅ | ၉၅ | ၂၀၀ |
| ၅။ | ဘဏ္ဍာလီ | ၁၁၈ | ၃၀၇ | ၃၁၁ | ၆၁၈ |
| ၆။ | ဗိုဗို | ၆၁ | ၁၆၃ | ၁၅၁ | ၃၁၄ |
| ၇။ | ဗိုဝမ်စွာသစ် | ၃၉ | ၈၉ | ၉၆ | ၁၈၅ |
| ၈။ | ဖေ.လတ္တား | ၅၇ | ၁၃၂ | ၁၅၃ | ၂၈၉ |
| ၉။ | ဦးဖြူလှိုင် | ၆၆ | ၁၈၅ | ၁၆၉ | ၃၅၄ |
| ၁၀။ | ဒေါ်အိရွှေ | ၂၂ | ၃၈ | ၆၁ | ၉၉ |

နှစ် (၃၀) နာရီ : ဤအခါ ရှိသော သဘာဝ ဓား အန္တရာယ်
 သမိုင်းကြောင်း

ကျေးဇူး ခေါ်ဆိုချက်

အုပ်စု ခံပြု (၆) မိုင်

ရက်စွဲ ၉ . ၂ . ၂၀၁၆

| ခုနှစ် | သဘာဝဓား အန္တရာယ် အမျိုးအစား | ထိခိုက်ဆုံးရှုံးမှုများ | မည်ကဲ့သို့တို့ ပြန်ဖြေရှင်းခဲ့ပါသလဲ |
|--------------|------------------------------------|--|--|
| ၂၀၀၄ | လေပြင်း ချိတ်တိုင်း ခဲ ရ တိုင်း | အောက်မဟုတ် ၂၃ သရား နှိ နှိ ကျောင်း | ဒီဒီ ဒီဒီ အားဖြင့် ဖြေပျော်ဖြေပျော် |
| ၂၀၀၇ | | ပြို ပျက်တစ် | |
| ၂၀၁၁ ၂၀၁၄ | ၂၀၁၁/၂၀၁၄ | အောက်မဟုတ် ကျေးဇူး ခေါ်ဆို အောက်မဟုတ် | အောက်မဟုတ် ဒီဒီ ဒီဒီ ဒီဒီ ဒီဒီ |

(Signature)

ကျေးဇူး ခေါ်ဆိုသူ

အဖွဲ့ဝင် ဦး ဖေဗ

အဖွဲ့ဝင် အဖွဲ့ဝင် အဖွဲ့ဝင်

ရက်စွဲ ၉

နှစ် (၃၀) အတွင်း ဖြစ်ပွားရသော သဘာဝဘေးအန္တရာယ်
 သမိုင်းကြောင်း

ကျေးဇူး နှစ် (၂၀၁၆)

အုပ်ချုပ်ရေးဦးစီးဌာန

ရက်စွဲ ၂၀၁၆.၁၀.၁၆

| ခုနှစ် | သဘာဝဘေးအန္တရာယ် အမျိုးအစား | ထိခိုက်ဆုံးရှုံးမှုများ | အုပ်ကယ်ဆို့ တုံ့ပြန်ဖြေရှင်းခဲ့ပါသလား |
|--------|----------------------------|-------------------------|---------------------------------------|
| ၂၀၁၃ | ရေကြီးစပါးမြေ | လယ်ဧက (၅၀) | မိမိဘာသာဖြေရှင်း |
| ၂၀၀၆ | ရေဆိုး-ရေဖျော်ဆိုး | အဆောက်အအုံများ | မိမိဘာသာဖြေရှင်းရန် |

ရေးသားသူ

အမည် ဦးကျော်လှိုင်

လက်မှတ် 

ဥက္ကဋ္ဌ VDC ဦးကျော်လှိုင်

လူထုပူးပေါင်းပါဝင်သောလူမှုဆန်းစစ်ခြင်းနှင့် အကဲဖြတ်ခြင်းလုပ်ငန်းစဉ်

(PSA/PRA) အကျဉ်းချုပ်

| စဉ် | အကြောင်းအရာ | ရက်စွဲ | ဦးတည်အုပ်စု | တက်ရောက် အုပ်စု | | | အဓိက ဆွေးနွေးချက်များ |
|-----|---|----------|---|-----------------|----|--------|--|
| | | | | က | မ | ပေါင်း | |
| ၁။ | ကျေးရွာလူမှုရေးပြ သယံဇာတပြ မြေပုံ (Social map / Resource map) | ၉-၂-၂၀၁၆ | ရပ်မိရပ်ဖ၊ ကော်မတီ၊ ကျေးရွာ လူထုများအားလုံး | ၄ | ၂ | ၆ | အိမ်အမျိုးအစားများ၊ အခြေခံအဆောက်အဦးများ၊ လမ်းပန်းဆက်သွယ်ရေးအခြေအနေ၊ လယ်ယာမြေများ၊ ရေထွက်ပေါက်၊ ရေလောင်ကန်၊ သစ်တောများ၊ |
| ၂။ | လူမှုစီးပွားအဆင့် သတ်မှတ်ခြင်း (Wealth Ranking) | ၉-၂-၂၀၁၆ | ချမ်းသာ၊ အလယ်အလတ်၊ နွမ်းပါး၊ | ၁၅ | ၅၅ | ၁၁၀ | ကျေးရွာလူမှုစီးပွားရေးကို အုပ်စုများ ခွဲခြားသတ်မှတ်နိုင်ရေးအတွက် အခြေခံစံနှုန်းများ သတ်မှတ်ရန်အများလူထုသဘောတူတတ်မှတ်ခြင်း |
| ၃။ | ရာသီခွင်ပြ ပြက္ခဒိန် (Seasonal Calendar) | ၉-၂-၂၀၁၆ | ကော်မတီဝင်များ၊ အမျိုးသမီး/သားဆင်းရဲနွမ်းပါးသူ | ၅၅ | ၅၅ | ၁၁၀ | စိုက်ပျိုးရိတ်သိမ်းကာလ(တောင်ယာ၊ လယ်ယာ)၊ စီးပွားရေး/ငွေရှာ(အရောင်းအဝယ်/လွှဲတိုက်)၊ ပွဲတော်ချိန်၊ မိုးများကာလ၊ ကျန်းမာရေးဆိုးကာလ၊ ဝင်ငွေအကောင်းဆုံးလ၊ အလုပ်ပါးကာလ၊ ရေရှားကာလ၊ |
| ၄။ | အဖွဲ့အစည်းချိတ်ဆက်ပုံ (Venn Diagram) | ၉-၂-၂၀၁၆ | ကျေးရွာအုပ်ချုပ်ရေးအဖွဲ့၊ ကျေးရွာစီထောက်အဖွဲ့၊ ကျေးရွာလူထု၊ | ၅၅ | ၅၅ | ၁၁၀ | ကျေးရွာအတွင်းရှိ အဖွဲ့အစည်းများနှင့် မည်သို့သောလုပ်ငန်းများအတွက် မည်သည့်အဖွဲ့များ ချိတ်ဆက်လုပ်ကိုင်မှုရှိခြင်း |

| | | | | | | | |
|-----|---|-----------|--|----|----|-----|---|
| ၅။ | ပင့်ကူအိမ်ကွန်ယက် (Spider Web) | ၉-၂-၂၀၁၆ | အမျိုးသားများနှင့် အမျိုးသမီးများ၊ ကျေးရွာလူထု | ၅၅ | ၅၅ | ၁၁၀ | အမျိုးသားများနှင့် အ မျိုးသမီးများတန်းတူ အခွင့်အရေးရရှိမှုနှင့် မရရှိသည့်အကြောင်း အရင်းများ (လုပ်အားခ) |
| ၆။ | ပြဿနာသစ်ပင် (Problem Tree) | ၉-၂-၂၀၁၆ | အမျိုးသမီး | ၅၅ | ၅၅ | ၁၁၀ | ရေရှားပါးခြင်း၊ လမ်း ပန်းဆက်သွယ်ရေး၊ |
| | | | အမျိုးသား | | | | စားဝတ်နေရေး၊ စီး ပွားရေး၊ |
| | | | လူထုအားလုံး | | | | ဘာသာရေး၊ လူမှုရေး၊ ကျန်းမာရေး၊ |
| ၇။ | အခက်အခဲ (Problem) | ၉-၂-၂၀၁၆ | အမျိုးသမီး၊ အမျိုး သား၊ လူထုအားလုံး | ၅၅ | ၅၅ | ၁၁၀ | |
| ၈။ | ပြဿနာ (Problem) | ၉-၂-၂၀၁၆ | အမျိုးသမီး၊ အမျိုး သား၊ လူထုအားလုံး | ၅၅ | ၅၅ | ၁၁၀ | |
| ၉။ | ကျေးရွာ၏(၄)နှစ်စာ ဦးစားပေး အစီအစဉ် ပြဿနာ(Metric Ranking) | ၁၀-၂-၂၀၁၆ | အမျိုးသမီး၊ အမျိုး သား၊ လူထုအားလုံး | ၅၇ | ၅၇ | ၁၁၀ | |
| ၁၀။ | ကျေးရွာအိပ်မက်ပြ မြေပုံ(Dream Map) | ၉-၂-၂၀၁၆ | အမျိုးသမီး၊ အမျိုး သား၊ လူထုအားလုံး၊ ကျေးရွာစီထောက် ကော်မတီ | ၅၅ | ၅၅ | ၁၁၀ | |
| ၁၁။ | ကျေးရွာသမိုင်း အကျဉ်းချုပ် (History) | ၉-၂-၂၀၁၆ | အမျိုးသမီး၊ အမျိုး သား၊ လူထုအားလုံး၊ ကျေးရွာစီထောက် ကော်မတီ | ၅၅ | ၅၅ | ၁၁၀ | |

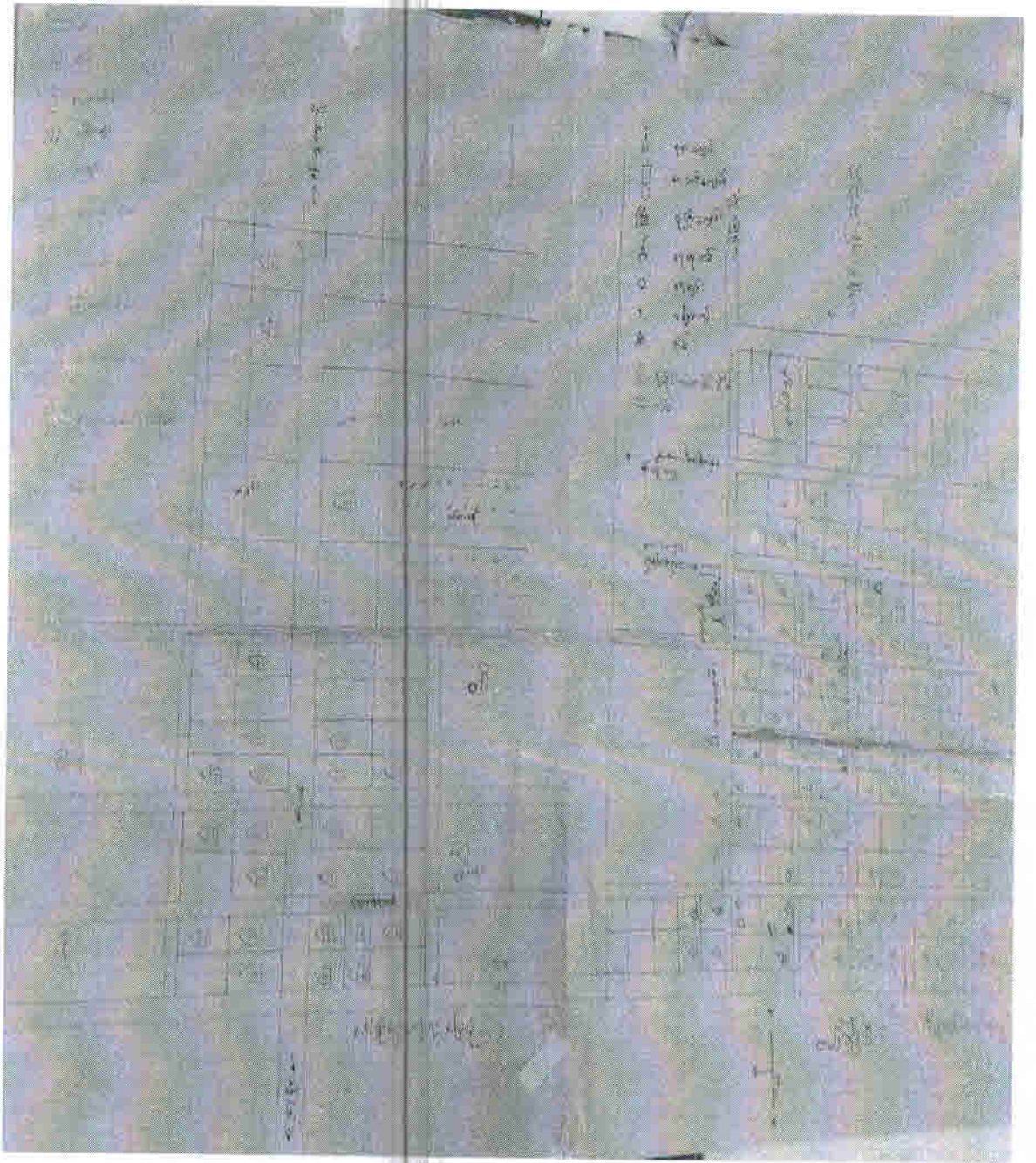

ଦା: ୧୨-୧୨-୧୯

୧୨-୧୨-୧୯

ଠି. ଗୋବିନ୍ଦ ଚନ୍ଦ୍ର ଚନ୍ଦ୍ର

ဇီးဖြူလှိုင် + ဒေါ်အိန္ဒြေကျေးရွာအဖွဲ့ဝင်များ သက်သေခံ

ဇီးဖြူလှိုင် + ဒေါ်အိန္ဒြေကျေးရွာတွင် ဇီးဖြူလှိုင် ကျေးရွာသည်
အိမ်ထောင်စု (၆၆) အိမ်ရှိပြီး လူဦးရေ (၃၅၄) ဦး ရှိပြီး ဖြစ်ပါသည်။
ဒေါ်အိန္ဒြေကျေးရွာတွင် အိမ်ထောင်စု (၂၂) စု၊ လူဦးရေ (၉၉) ဦး ရှိပြီး
ဖြစ်ပါသည်။

ဇီးဖြူလှိုင် နှင့် ဒေါ်အိန္ဒြေကျေးရွာသည် ရွာရွာတွင် ဆက်လက် လျှောက်
ရှိပါသည်။ ရွာအားလုံးသည် မြေသားလမ်း များ ဖြစ်ပါသည်။
ဇီးဖြူလှိုင် ကျေးရွာတွင် ဧကစာရင်း (၂၁၃) စာတွင် များစွာ ရောင်းချပြီး ငွေ
ရှိပါသည်။ ကက်သလစ် ဘုရားရှိခိုးကျောင်း၊ စာသင်ကျောင်း၊ မူကြိုကျောင်း
တို့ ရှိပါသည်။ အပြင်အဆန်း မဆောင်ရွက်ပါ။ ဇီးဖြူလှိုင် ကျေးရွာ
စတင်လာလျှင် များစွာ လျှင်မြန်ပြီး လျှင်မြန်ပြီး ဖြစ်ပြီး တွင် ရွာအပြင်တွင်
အလုပ်အကိုင် ရှာဖွေလျှင် ဖြစ်ပါသည်။ ကျေးရွာတွင် ဆေးပေးခန်း
မရှိဘဲ လူနာများ စောင့်ရှောက်ပေးရန် အတွက် အလုပ်အကိုင် ရှိပါသည်။
လျှင်မြန်ပြီး အလုပ်အကိုင် မရရှိဘဲ ရှိသေးသော အချို့ အိမ်ခြေများ များစွာ
အဆင်မပြေ ဖြစ်နေပါသည်။

ဒေါ်အိန္ဒြေကျေးရွာရှိ ရွာလမ်း၊ များစွာ မြေသားလမ်း များစွာ ရှိပြီး
ဖြစ်ပါသည်။ ဒေါ်အိန္ဒြေကျေးရွာသည် အိမ်ထောင်စု (၂၂) စု ဖြစ်ပြီး လူဦးရေ
စာရင်း စာရင်းအရ အိမ်ထောင်စု (၂၂) စု ဖြစ်ပြီး သားသားကျေးရွာ
လမ်းအဖြစ် ဖြစ်ပါသည်။ ကျေးရွာတွင် မြို့ရပ် အတွက် အစာအာဟာရ ရောင်း
နေသေးပါသည်။

ပါဝင်ဆွေးနွေးသူ " များစွာ (၂၄) ဦး
မ (၂၂) ဦး

၂၅၀၁ အသင်သတ်မှတ်ခြင်း

| အသင်း | ပိုင်ဆိုင်မှု | အိမ်ထောင် အရေအတွက် |
|---------------|--|-----------------------|
| ၂ ချမ်းသာ | လတ်တလော: ၂ ကျွဲ၊ ၃ ဂျွဲ၊ ၁ ဇွဲ၊ ၁ ငှက်၊ ဆိုင်ကယ်၊ IV၊ အထက်တန်း တစ်ခု၊ အိမ်ယာ ၅ ဧက၊ ၁ ငွေပျား၊ ၁ ကျွဲ၊ ၁ ဆိုင်ကယ် | ၁၀ + ၁ ၁၁ |
| ၂ အောင်စား | လတ်တလော: ၂ ငှက်၊ ၁ ဆိုင်ကယ်၊ ယျိုဂျီ၊ ၁ ငွေပျား၊ ၁ ဆိုင်ကယ်၊ အိမ်ယာ ၃ ဧက - အထက်တန်း တစ်ခု၊ ၁ ကျွဲ | ၃၅ + ၈ ၄၃ |
| ၂ ပင်မိတ် | အိမ်ယာ ၂ ဧက၊ ၁ ငွေပျား၊ ၁ ကျွဲ၊ ၁ ကျွဲ၊ လတ်တလော: ၃ ကျွဲ၊ ၁ ငွေပျား | ၂၀ + ၁၁ ၃၁ |
| စုစုပေါင်း: | | ၆၅ |

လျှောက်အခြေပြ မြေပုံ သုံးသပ်ချက်။

ရက်စွဲ - ၉.၂.၂၀၁၆

ဇာယား ဖြည့်နယ်၊ ဒီမောဆိုမြို့နယ်၊ ပိပြင်(၁)မိုင်အုပ်စု၊ ဇီးဖြူကျွန်း+ဒေါ်ဆိုရွာကျေးရွာ တွင် အိမ်ထောင်စုပေါင်း (၁၅) ခု ဖြစ်ပါသည်။ အိမ်ထောင်စု (၁၁) ခု မှာ ချမ်းသာသော အိမ်ထောင်စုသား ခုများ ဖြစ်ကြပြီး လယ်မြေဧက၊ ရွှေ၊ နွား၊ တောင်လာဂျို၊ ဆိုင်ကယ် TV၊ ဆိုလာ၊ မုန်း များ၊ ငါး ဆိုင်ထား၊ မြို့စင်ငွေ ရရှိ မှုအား ကောင်းကြပြီး စီးပွား၊ ဇာယား မြေဧက သား သမီး များ အထက်တန်း ကျောင်း သို့ ၎င်း ၊ တက္ကသိုလ် အဆင့် မြင့်ကျောင်း သို့ ၎င်း တက်တက် ပညာသင်ယူနိုင်ရန် ဝိဇာများ ပံ့ပိုး ပေး နိုင် ကြပါ သည်။ အိမ်ထောင်စု (၄) ခုမှာ အသင့်တင့် အဆင်ပြေ ကြသော အိမ်ထောင်စုများ ဖြစ်ကြပြီး လယ်ယာမြေ အနည်း လယ်စိုက်ပျိုးနိုင် ကြသည့် အပြင် ဆိုင်ကယ်၊ မုန်း ၊ နွား တစ်စုနှင့် တက် များ မွေး မြူထား ကြ သည်။ အလယ်တန်း ကျောင်း ၊ အထက်တန်း ကျောင်း သို့ သား သမီး များ ပညာသင် ကြား နိုင်ရန် ဝိဇာများ မှ တောက်ပံ့ ပေး နိုင် ကြသည်။ ရွာရှိ ဝေ အိမ်ထောင်စု (၃) ခုမှာ မမြေဧက နှစ် နှစ် ပါ သော အိမ်ထောင်စုများ ဖြစ်သည်။ ယာယီ နေ ထိုင်ရန် ဝါး အိမ် ၊ နေ့စဉ် နေ ထိုင် စား သောက် နိုင် နေ အတွက် လယ် မြေ ဖွား ရစ်၊ အသုံးပြု ကြပြီး တစ်နေ့ လှစ် တစ်နေ့ စား သူများ ဖြစ်ကြကာ ဖြစ်အောင် လယ် မွေး မြူ ကြသည်။

ဇီးဖြူကျွန်းနှင့် ဒေါ်ဆိုရွာကျေးရွာတွင် ဆင်းရဲ ၊ ချမ်းသာ သုံးမျိုး တစ်မျိုး နှ့် မျှ ရှိ နေသော ငြောင့် ရွာ၏ ဖွဲ့ ဖြိုး နှင့် ငွေ နှင့် နေ ခြင်း ဖြစ်သည်။ အများစု မှာ စီးပွား ဇာယား မြေ ခြင်း ၊ ရွာထဲ ၊ လှုပ်လှိုင် ရန် အရင်း အနှီး ၊ မရှိ ခြင်း ၊ သာမန် အိမ်ထောင်စု များ မှာ သား သမီး ပညာဇာယား အတွက် နှင့် သာ အုန်း လှူ နေ သော ငြောင့် ဖြစ်သည်။

ပါဝင်ဆွေးနွေးသူများ ။ ကျား (၅၅) ၊ မ (၅၅) ဦး

ကုမ္ပဏီ၏ ငွေကြေး ဇယား

| စဉ် | အမျိုးအမည် | Jan | Feb | March | April | May | June | July | Aug | Sep | Oct | Nov | Dec |
|-----|----------------|-----|-----|-------|-------|-----|------|------|-----|-----|-----|-----|-----|
| ၀၁ | အကျိုးခွေးခွေး | | | | | | | | | | | | |
| ၀၂ | အကျိုးခွေးခွေး | | | | | | | | | | | | |
| ၀၃ | အကျိုးခွေးခွေး | | | | | | | | | | | | |
| ၀၄ | အကျိုးခွေးခွေး | | | | | | | | | | | | |
| ၀၅ | အကျိုးခွေးခွေး | | | | | | | | | | | | |
| ၀၆ | အကျိုးခွေးခွေး | | | | | | | | | | | | |
| ၀၇ | အကျိုးခွေးခွေး | | | | | | | | | | | | |
| ၀၈ | အကျိုးခွေးခွေး | | | | | | | | | | | | |

ပုံစံအမျိုးမျိုး
ပုံစံအမျိုးမျိုး

ပုံစံအမျိုးမျိုး

ပုံစံအမျိုးမျိုး

ပုံစံအမျိုးမျိုး

ပုံစံအမျိုးမျိုး

ပုံစံအမျိုးမျိုး

ပုံစံအမျိုးမျိုး

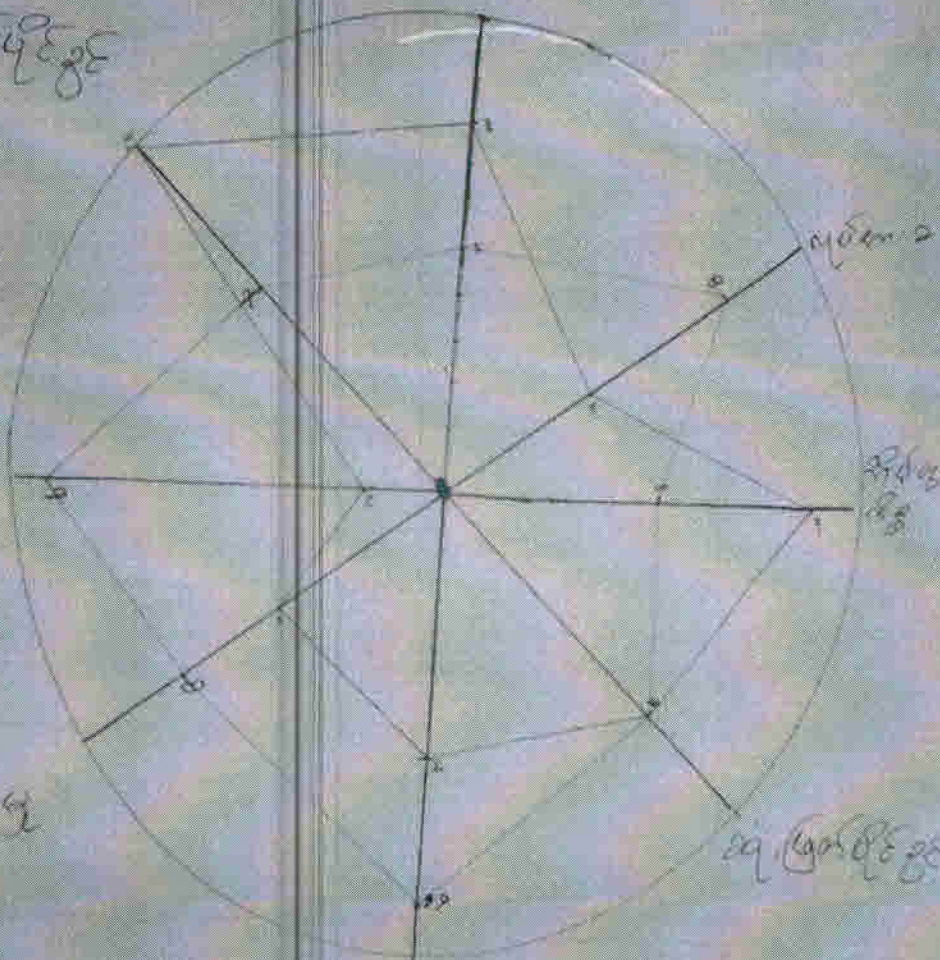

ပုံပြင်တိုင်းအုပ်စု၊ ဇီးဖြူကုန်း - ဒေါ်ဆိုင်ရွှေကျေးရွာ

အမျိုးသား/အမျိုးသမီးဆိုင်ရာသုံးသပ်ချက်။

၅၀၅ - ၉.၂.၂၀၁၆

ဇီးဖြူကုန်း - ဒေါ်ဆိုင်ရွှေကျေးရွာတွင် အမျိုးသား/အမျိုးသမီးတို့သည် မိမိတို့တတ်နိုင်သမျှ လိုက်နာခြင်း ညွှန်ကြားခြင်း ရှိသမျှနှင့် ကျေးရွာအလျှိုးပါဝင် ဆောင်ရွက် လေ့ရှိသည်။

ဦးဆောင်ပိုင်ခွင့် တွင် ကျား၊ ချား၊ အစဉ်အလာအရ အမျိုးသားများက ဦးဆောင်၍ ဖြူကေစွမ်းမိုး၊ လာခဲ သည်။ မညာဓား ကမ္ဘာတွင် အမျိုးသမီးများက အမျိုးသားများထက် ယှဉ်တတ်မြောက် ဖြစ်ပျက်မှုများ ဖြားသည်။ အမျိုးသားများသည် စားဝတ်နေရေး ဦးစားစေရ၍ အရွယ်ပင်ဆောက်လာ ပါက ယှဉ်တော်း နှိုင်းဆုံးတိုင်း ဇော်မတတ် ဖောက်နိုင် သဲကျောင်း ဗုတ္တကံ ကာအလုပ် လုပ်တိုင်း ရပါသည်။ အမွေပိုင်ခွင့်တွင် အစဉ်အလာအရ အမျိုးသားများက ခံစားပိုင်ခွင့် ရှိ ဖြစ်ပြီး အမျိုးသမီးများမှာ အမျိုးသားရရှိသောဝင် ဇွဲ ပိုင်ဆိုင် ချွေတွေကို ထိန်းသိမ်းစီမံရသည်။ လုံခြုံမှု တွင်လည်း အမျိုးသားများက သာလုံခြုံမှု ရှိပြီး အမျိုးသမီးများမှာ ကျားဦး သဘာဝအရ ဖားနည်း ရှိ ဖြစ်သည်။ အလုပ်အကိုင်အခွင့်အလမ်း ရရှိမှု တွင်လည်း အမျိုးသားများက အမျိုးသမီးများထက် လုပ်အားခပို ရရှိခြင်း၊ အိမ်မွန်ခွဲစား အမျိုးသမီးများက အလုပ်ခွဲတွက် ရခြင်း ကျားချီး အစဉ်အလာအရ အမျိုးသားများက စားဝတ်နေရေး မရွာဖွေ နိုင် ဖြစ်ပါ။ ဆုံးဖြတ်ပိုင်ခွင့် များတွင် ချစ်စားရွာစား ကိစ္စများတွင် အမျိုးသားများကသာ ဆုံးဖြတ်ချက် ချ ဖြစ်သည်။ အမျိုးသမီးများမှာ အိမ်မွန်ခွဲစား နှင့်သာ အချိန်ကုန်ခံရပြီး အမျိုးသမီးခေါင်းဆောင် ချွေကုန်နည်းနည်းပါသည်။ ကျေးဇူးအစဉ်အလာအရလည်း အမျိုးသားများကသာ ဦးဆောင် ချွေဖြူခြင်း ဖြောင့် အမျိုးသမီးခေါင်းဆောင် နည်းပါး ရခြင်း ဖြစ်သည်။ အိမ်မွန်ခွဲစားတွင် အမျိုးသမီးက စားသောက်စီမံရသော ဝင်ငွေ ပိုင်ဆိုင် ချုပ်ချုပ်စာရင်း ယူ ဖြစ်တတ်သည်။

ဇီးဖြူကုန်း - ဒေါ်ဆိုင်ရွှေကျေးရွာတွင် အမျိုးသမီးများ ဦးဆောင် ချွေနားနည်းခြင်း၊ အိမ်မွန်ခွဲစားကံထိန်း ဆောင် ချွေရသော ဝင်ငွေခေါင်းဆောင် နည်း ချွေ၊ အလုပ်အကိုင် ကျားပါး ချွေ တန်းတူ လုပ်အားခမရရှိခြင်း၊ အမျိုးသား ဖြူကေစွမ်းမိုး ချွေ အောက်မှ မဟုတ်မြောက်နိုင်ခြင်း များ ရှိသည်။

ပါဝင်ဆွေးနွေးသူ၊ ကျား (၅၅)၊ မ (၅၅) ဦး

စံပြင်မိမိင်အုပ်စု၊ ဇီးဖြူလှန်း၊ ဒေါ်ဆိုးရွှေကျေးရွာ

အဖွဲ့အစည်းချိတ်ဆက်ပြုပြင်ပုံသုံး သပ်ချက်။

ရက်စွဲ . ၉ . ၂ . ၂၀၁၆

ကလေး၊ ဖြည့်နယ်၊ ဒီမော့ဆိုမြို့နယ်၊ စံပြင်မိမိင်အုပ်စု၊ ဇီးဖြူလှန်း - ဒေါ်ဆိုးရွှေ
 ကျေးရွာတွင် အဖွဲ့အစည်း (၁၁) ခုရှိပါသည်။ အုပ်ချုပ်ရေးအဖွဲ့၊ ဘာသာရေးအသင်း
 အဖွဲ့၊ ကျေးရွာဖွံ့ဖြိုးရေးကော်မတီ (၂၀၁၂)၊ ငမာမာဖြူမာအဖွဲ့၊ ယင်းမအဖွဲ့၊ စည်းစဉ်းဖွဲ့
 အဖြစ် ဘာသာရေးအသင်းအဖွဲ့အစည်း ထဲ၌ ရှိသည့် မောင်မယ်အသင်း၊ မယ်ကော်သမီး
 အသင်း၊ ငမာမာဖြူမာအဖွဲ့အသင်း၊ ကရုဏာဝရစေတီအသင်း၊ နှင့် အားနာအသင်း
 တွင် တာဝန်ထမ်းဆောင်ထားပြီး၊ စိန်မြတ်ဇော်အသင်း၊ စသည်ဖြင့် ဖွဲ့စည်းထားသည့်
 အုပ်ချုပ်ရေးအဖွဲ့သည် ကျေးရွာ၏ ဘာသာရေး၊ ဘာသာရေး၊ ရုပ်ရွာအဖွဲ့များ၊ ကိုယ်တိုင်
 ပါဝင်ဆောင်ရွက်သည့် အဖြစ် ကျေးရွာအတွင်း ပေါ်ပေါက်လာသော ပြဿနာများကိုလည်း
 ပြေလည်အောင်ဖြေရှင်း ဆောင်ရွက်ပေးသည်။ ဘာသာရေးအသင်းအဖွဲ့များမှလည်း
 ကျေးရွာလူထုသာယာရေး၊ ဘာသာရေးအဖြစ်အသင်းများ၊ သက်သာချော့ချိပြီး
 အဆင်ပြေစေရေးအတွက် စေတနာ့အသင်းများဖြင့် ပံ့ပိုးကူညီပေးသည်။ ကျေးရွာ
 ဖွံ့ဖြိုးရေးကော်မတီသည် ကျေးရွာဖွံ့ဖြိုးရေးအတွက် ဦးဆောင်ပါဝင်လျက်
 ဆောင်ပေးသည်။ ငမာမာဖြူမာအဖွဲ့ ကျေးရွာလူထုအတွက် အတွင်း၊ အပြင်၊ အစား
 ဆေးရွာကုသမှုများဖြင့် ကူညီပံ့ပိုးပေးသည်။

ဇီးဖြူလှန်း - ဒေါ်ဆိုးရွှေကျေးရွာတွင် အုပ်ချုပ်ရေးဖွဲ့စည်းရာတွင် အဖွဲ့အစည်း
 အားလုံး တစ်ဖွဲ့နှင့် တစ်ဖွဲ့ ချိတ်ဆက်ပြီး ကျေးရွာဖွံ့ဖြိုးရေးကို ပူးပေါင်းတိုင်ပင်
 ဆောင်ရွက်ကြသည်။

ပါဝင်ဆွေးနွေးသူများ။ လျား (၅၅)၊ မ (၅၅) ဦး

စံပြုလာနိုင်အောင် စီမံအုပ်စု၊ ဇီဝဖြူညိုရေးအဖွဲ့အစည်းများ

ပြဿနာသစ်ထပ်သုံးသပ်ချက်။

၅၈၅ - E. ၂. ၂၀၁၆

ကယားပြည်နယ်၊ ဒီမော့ဆိုမြို့နယ်၊ စံပြုလာနိုင်အောင် စီမံအုပ်စု၊ ဇီဝဖြူညိုရေးအဖွဲ့အစည်းများ
သည် ရေရှားပါးခြင်း၊ ပြဿနာနှင့် အဆင်မပြေမှုများ ရှိနေပါသည်။ ကမ္ဘာ့ဇီဝဖြူညိုရေးအဖွဲ့အစည်း၊
စာတိုက်တို့က ဖောက်ပြန်ခြင်း၊ သစ်တောဖြုတ်တီးမှုများကြောင့် ရေအရင်းအမြစ်များ
ဆင်းရဲနည်းပါးလာသည်။ ရေအရင်းအမြစ်များ စိုက်ပျိုးရေးနှင့် စားနပ်ရိက္ခာရေးအတွက်
အဓိကအားဖြင့် အသုံးပြုရပါမည်။ တစ်ဖက်မှာလည်း ရေပေးစနစ်များ ဖွင့်လှစ်ခြင်း
ကြောင့် အပူချိန်မြင့်တက်လာခြင်း၊ ရေပေးစနစ်ကြောင့် အနာအငါ ဖြစ်ပွားလာခြင်း၊
ရေပေးစနစ်များ ဖွင့်လှစ်ခြင်းနှင့် အပူချိန်မြင့်တက်ခြင်းကြောင့် အနာအငါ ဖြစ်ပွားလာခြင်း၊
ရေပေးစနစ်များ ဖွင့်လှစ်ခြင်းကြောင့် သားသစ်၊ ပညာရေး၊ စီမံခန့်ခွဲရေး စီမံခန့်ခွဲရေး
ပြဿနာအဖြစ် ဖြစ်ပေါ်လာသည်။

ဇီဝဖြူညိုရေးအဖွဲ့အစည်းများတွင် ရေရှားပါးခြင်းကြောင့် စားဝတ်နေရေး
အဆင်မပြေမှုများ ရှိနေပါသည်။ ရေပေးစနစ်များ ပညာရေး ပညာစတင်ရှားပါးခြင်းတို့
ကြောင့် အကျပ်အတည်း ဝင်ငွေရလမ်း ရှားပါးခြင်းတို့ ဖြစ်ပါသည်။

တစ်ချက်တစ်ချက် " ရွေးချယ်မှု၊ မလေ့လာခြင်း

ဦးဖြူလှိုင် + ဒေါ်အိုရွှေ ကော်မတီဝင်များ စာရင်း

| စဉ် | နာမည် | ရာထူး | ဇာတိ |
|-----|----------------|-------------|--|
| ၁။ | ဦးလှကတော့စို | ဥက္ကဋ္ဌ | ကျေးရွာစို/ထောက်ကော်မတီ |
| ၂။ | ဒေါ်ပိုးစာ | " | " |
| ၃။ | ဦးစိုးရီ | ဒေါင်းဆောင် | ဝယ်ယူရေးဆက်ကော်မတီ |
| ၄။ | ဦးကျားလိဂို | နယ်စွဲဝင် | " |
| ၅။ | ဒေါ်အင်းဂျေလာ | နယ်စွဲဝင် | " |
| ၆။ | ဦးမေးတုတ် | ဒေါင်းဆောင် | ဆေးဗဟိုနှင့် ဖြိုးဖြိုးရေးဆက်ကော်မတီ |
| ၇။ | ဦးစာရီးငို | နယ်စွဲဝင် | " |
| ၈။ | ဒေါ်မေရီ | နယ်စွဲဝင် | " |
| ၉။ | ဦးသန်းမောင် | ဒေါင်းဆောင် | လှိုင်ပင်ရေးနှင့် ပြုပြင်ထိန်းသိမ်းရေးဆက်ကော်မတီ |
| ၁၀။ | ဦးတက္က | နယ်စွဲဝင် | " |
| ၁၁။ | ဒေါ်အေးအေးတုတ် | နယ်စွဲဝင် | " |
| ၁၂။ | ဦးအင်းဂျေလီ | | ကျေးရွာနေအရင်းအမြစ် |
| ၁၃။ | ဦးအင်းတော်စို | | နယ်စွဲဝင်ဖြင့်ဖြားရေးဇာတိ |
| ၁၄။ | ဒေါ်မေရီအေး | | " |
| ၁၅။ | ဦးစိုးကျယ် | | ကျေးရွာအေးရာဝန်ထမ်း |
| ၁၆။ | ဒေါ်မေရီအေး | | " |
| ၁၇။ | ဦးအေးအေးစိန် | | " |
| ၁၈။ | ဒေါ်အေးအေးစိန် | | " |

ပုံစံ ၁ ကျေးရွာအခြေခံအချက်အလက်များ (Form PC 1)

လမ်းညွှန်ချက်/ ကျေးရွာတစ်ရွာသို့ ပထမဆုံး မိတ်ဆက်ခရီးသွားရောက်သောအခါ လူထုစဉ်းစမ်းရေးမှူးသည် ကျေးရွာခေါင်းဆောင်များအားကျေးရွာအချက်အလက်များကိုမေတ္တာရပ်ခံ၍တောင်းခံရသည်။ ဤအချက်အလက်များကိုစီမံကိန်းမိတ်ဆက်အစည်းဝေးမတိုင်မီတောင်းခံရမည်။ စီမံကိန်းမိတ်ဆက်အစည်းဝေးတွင် လူထုစဉ်းစမ်းရေးမှူးသည် ဤအချက်အလက်များအားစစ်ဆေးပြီးမှန်ကန်အောင်ပြုလုပ်ရမည်။ ပြီးနောက်တွင် လူထုစဉ်းစမ်းရေးမှူးမှ သတင်းအချက်အလက်ထံသို့ Tablets မှတစ်ဆင့်ဖြည့်သွင်းရမည်။

| | | | | | |
|-----------------------------|---------|-------------------------------------|--------------|----------------------------|--------------|
| ကျေးရွာအုပ်ချုပ်ရေးမှူးအမည် | ဦးပေါက် | ကျေးရွာအုပ်ချုပ်ရေးမှူး၏ဖုန်းနံပါတ် | ၀၇-၂၆၅၂၅၈၇၇၇ | လူထုစဉ်းစမ်းရေးမှူး၏အမည် | ဒေါ်အေးအေး |
| ပြည်နယ်၊ တိုင်းဒေသကြီး | ဧရာဝတီ | မြို့နယ် | ဧရာဝတီ | ကျေးရွာအခြေခံအချက်အလက်များ | ကျေးရွာ ၆၃၂၂ |

| လူမျိုးစု | အိမ်ထောင်စုအရေအတွက် | ကျား/မ | အိမ်ထောင်စုအရေအတွက် |
|--------------------|---------------------|-------------|---------------------|
| လူမျိုးစု (၁) ကယား | ၁၀ | ကျား (၁) ၁၇ | ၂၂ |
| လူမျိုးစု (၂) ကယား | ၃ | ကျား (၂) ၃ | |
| လူမျိုးစု (၃) မတူ | ၂ | ကျား (၃) ၂ | |
| လူမျိုးစု (၄) ကယား | ၁ | ကျား (၄) ၁ | |
| လူမျိုးစု (၅) | | ကျား (၅) | |
| လူမျိုးစုရော | ၆ | ကျား (ရော) | |

| လူဦးရေ | အမျိုးသား (အရေအတွက်) | အမျိုးသမီး (အရေအတွက်) |
|------------------|----------------------|-----------------------|
| လူဦးရေ | ၃၈ ဦး | ၆၁ ဦး |
| အိမ်ထောင်စုဦးစီး | ၁၆ ဦး | ၅ ဦး |

(ခ) လက်လှမ်းမီအသုံးပြုနိုင်သည့် အဆောက်အအုံများ

| စာသင်ကျောင်း | အမှတ်ခြံပိ | ကျန်းမာရေး | အမှတ်ခြံပိ | ဘာသာရေးအဆောက်အအုံ | အမှတ်ခြံပိ |
|-----------------|--------------------------|------------------|--------------------------|--------------------|-------------------------------------|
| အထက်တန်းကျောင်း | <input type="checkbox"/> | ဆေးရုံ | <input type="checkbox"/> | ဇေတီ | <input type="checkbox"/> |
| အလယ်တန်းကျောင်း | <input type="checkbox"/> | ကျန်းမာရေးဌာန | <input type="checkbox"/> | ဘုန်းကြီးကျောင်း | <input type="checkbox"/> |
| မူလတန်းကျောင်း | <input type="checkbox"/> | ကျန်းမာရေးဌာနခွဲ | <input type="checkbox"/> | ဟိန္ဒူဘုရားကျောင်း | <input type="checkbox"/> |
| မူကြိုကျောင်း | <input type="checkbox"/> | ဆေးပေးခန်း | <input type="checkbox"/> | ခရစ်ယာန်ကျောင်း | <input checked="" type="checkbox"/> |
| အခြား | <input type="checkbox"/> | အခြား | <input type="checkbox"/> | ဗလီ | <input type="checkbox"/> |
| | | | | အခြား | <input type="checkbox"/> |
| မှတ်ချက် | | မှတ်ချက် | | မှတ်ချက် | |

ဂ) ကျွမ်းကျင်သူများမှတ်တမ်း ၊ ကျေးရွာတွင်နေထိုင်သော သို့မဟုတ် တခြားရွာမှလာရောက်သောကျွမ်းကျင်သူများ

| (၁) စာသင်ကျောင်း | | | (၂) ကျန်းမာရေး | | | (၃) လက်မှုပညာရှင် | | |
|---------------------|--------------------------|--------------------------|----------------------------------|--------------------------|--------------------------|-------------------|-------------------------------------|--------------------------|
| | ရွာတွင်နေထိုင်သူ | အခြားရွာမှလာသူ | | ရွာတွင်နေထိုင်သူ | အခြားရွာမှလာသူ | | ရွာတွင်နေထိုင်သူ | အခြားရွာမှလာသူ |
| မူလတန်းပြဆရာ၊ ဆရာမ | <input type="checkbox"/> | <input type="checkbox"/> | ဆရာဝန် | <input type="checkbox"/> | <input type="checkbox"/> | လက်သမား | <input checked="" type="checkbox"/> | <input type="checkbox"/> |
| အထက်တန်းပြဆရာဆရာမ | <input type="checkbox"/> | <input type="checkbox"/> | လက်ထောက်ကျန်းမာရေးမှူး | <input type="checkbox"/> | <input type="checkbox"/> | ပန်းရံ | <input type="checkbox"/> | <input type="checkbox"/> |
| အလယ်တန်းပြဆရာ၊ ဆရာမ | <input type="checkbox"/> | <input type="checkbox"/> | အမျိုးသမီးကျန်းမာရေးဆရာမ | <input type="checkbox"/> | <input type="checkbox"/> | လှုပ်စစ်ဆိုင်ရာ | <input type="checkbox"/> | <input type="checkbox"/> |
| မူကြိုဆရာ၊ ဆရာမ | <input type="checkbox"/> | <input type="checkbox"/> | အရံသားဇွား | <input type="checkbox"/> | <input type="checkbox"/> | ရေပိုက်သွယ်သူ | <input type="checkbox"/> | <input type="checkbox"/> |
| အခြား | <input type="checkbox"/> | <input type="checkbox"/> | ပြည်သူ့ကျန်းမာရေးလုပ်သား (၁)/(၂) | <input type="checkbox"/> | <input type="checkbox"/> | စက်ပြင်ဆရာ | <input type="checkbox"/> | <input type="checkbox"/> |
| မှတ်ချက် | | | မှတ်ချက် | | | မှတ်ချက် | | |

(ဃ) ကျေးရွာသို့ ရောက်ရှိနိုင်သည့်လမ်းအခြေအနေ / ကျေးရွာထပ်ရွာသည် ၎င်း၏ကျေးရွာအုပ်စုနှင့် ဆက်သွယ်ထားသောလမ်းအခြေအနေ (အောက်ပါတို့ကိုပိုင်ပါ)

ကျောက်ကြမ်းလမ်း: ကတ္တရာလမ်း: ကွန်ကရစ်လမ်း: မော်တော်ဆိုင်ကယ်လမ်း:
 ကျောက်ခင်းလမ်း: မြေသားလမ်း: လူသွားလမ်း: အခြား: _____

(င) ကျေးရွာဖွံ့ဖြိုးမှုစီမံချက်

(၁) လူထုဗဟိုပြုစီမံကိန်းမစတင်မီ ဤကျေးရွာတွင်ကျေးရွာဖွံ့ဖြိုးမှုစီမံချက်ရှိခဲ့ပါသလား?

ပိုင်ပါ
 ရှိပါသည် / မရှိပါ / မသိပါ

(၂) ရှိခဲ့ပါလျှင် ဤစီမံချက်ကို မည်သည့် ခုနှစ်တွင်ဖြင့်ဆင်ခဲ့ပါသနည်း?

၂၀၁၄ - ၂၀၁၅ (DRC)
 နှစ်----- / မသိပါ

(၃) ဤစီမံချက်ကို မြို့နယ်မှအတည်ပြုခဲ့ပါသလား?

ပြုခဲ့ပါသည် / မပြုခဲ့ပါ / မသိပါ

(စ) ဓရိအကွာအဝေး

(၁) ဤကျေးရွာ၏ဗဟိုမှ၎င်းကျေးရွာအုပ်စု၏ဗဟိုအထိခရီးမိုင်မည်မျှကွာဝေးသနည်း?

၅ မာလီ
 မိုင်----- / မသိပါ

(၂) ဤကျေးရွာမှ ၎င်းကျေးရွာအုပ်စုဗဟိုအထိသွားလာရာတွင်ကြာမြင့်သည့်အချိန်

နာရီဝက်

ခြောက်သွေ့ရာသီတွင်ကြာချိန်----- ထော်လာဂျီ/မော်တော်ဆိုင်ကယ်/ခြေလျှင်/လား/မော်တော်ဘုတ်/

အခြား: ----- ၁၀ မိနစ်

မိုးရာသီတွင်ကြာချိန်----- ထော်လာဂျီ/မော်တော်ဆိုင်ကယ်/ခြေလျှင်/လား/မော်တော်ဘုတ်/

အခြား: ----- ၁၀ မိနစ်

(ဆ) ပတ်ဝန်းကျင်ဆိုင်ရာသဘာဝဘေးအန္တရာယ် -

ဤကျေးရွာတွင်ကြီးခြင်းကဲ့သို့ သဘာဝဘေးအန္တရာယ်ကျရောက်ဖူးခြင်းရှိပါသလား။

ဖြစ်ပါ ရှိပါသည် ရှိလျှင်ဖော်ပြပါ-----

၈) ကျေးရွာတွင် ဖွဲ့စည်းထားသော အဖွဲ့အစည်းများ

လူထုပဟိုပြုစီမံကိန်းမတိုင်မီ ဤကျေးရွာတွင် ကျေးရွာဖွံ့ဖြိုးရေးအတွက် အစိုးရ(သို့)ရွာသားများကိုယ်တိုင်(သို့) စီမံကိန်းတစ်ခုခုမှ ဖွဲ့စည်းထားသည့် အဖွဲ့အစည်းများရှိပါသလား။

(၁)-----

(၂)-----

ကျေးရွာခေါင်းဆောင်

အမည်

စိုး ပေါက်

လက်မှတ်



နေ့စွဲ ၁၀-၂-၂၀၁၆

လူထုစည်းရုံးရေးမှူး

အမည်

ဦးစောအောင်စောစော

လက်မှတ်



နေ့စွဲ ၁၀-၂-၂၀၁၆

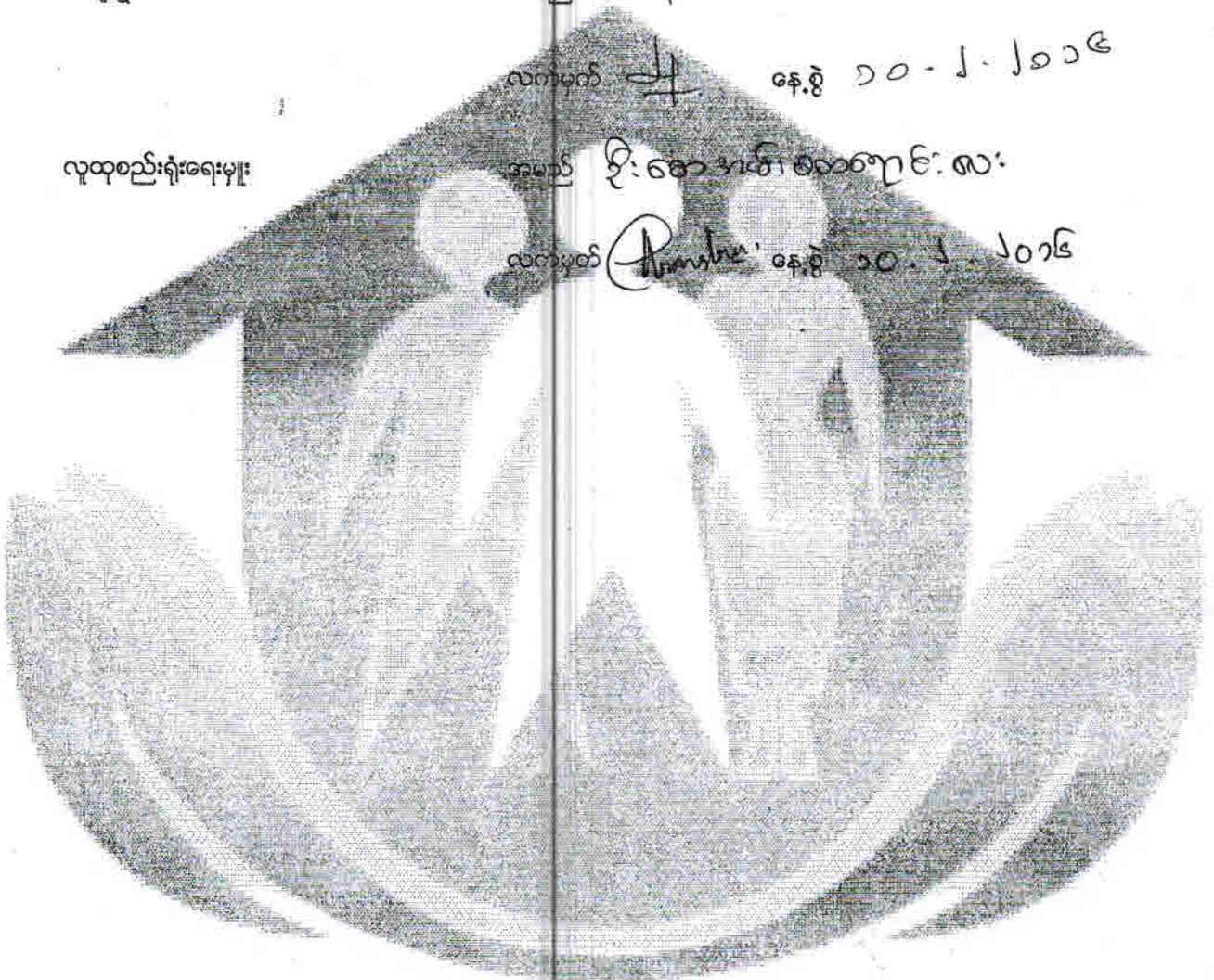



လထုတ်ပြန်ခြင်းစီမံကိန်း၊ စီမံကိန်းလက်စွဲ

အပိုင်း-၃ ၂၉.၉.၂၀၁၅

ပုံစံ ၈-၂- စီမံကိန်းစက်ဝန်းအချိန်ဇယား (PC 2)

| | | | | |
|--|--------|--|---|---------------|
| လမ်းညွှန်ချက်-သက်ဆိုင်ရာလူထုစည်းရုံးရေးမှူး၊ လက်ထောက်နည်းပညာနည်းပညာမှူးများမှ အတွက်ကျိပ်စံကိုဖြည့်သွင်းရမည်။ | | စီမံကိန်းစက်ဝန်းအဆင့်တစ်ခုစီ | ပြီးစီးတိုင်းကျေးရွာနှင့် | ကျေးရွာအုပ်စု |
| စည်းရုံးရေးမှူး/ဝန်ထမ်း အမည် | | ဒေါ်. စော အိမ်. ၈၀၀ ရောင်. ၈၈၅ | | |
| နေ့စွဲ | | ၁၀. ၂. ၂၀၁၆ | | |
| | | <input checked="" type="checkbox"/> စက်ဝန်းအားအမှတ်ခြစ်ပါ (v) <input type="checkbox"/> စက်ဝန်း(၁) <input type="checkbox"/> စက်ဝန်း(၂) <input type="checkbox"/> စက်ဝန်း(၃) <input type="checkbox"/> စက်ဝန်း(၄) | | |
| ပြည်နယ်/တိုင်း | ဧရာဝတီ | ကျေးရွာအုပ်စု | ခံမြေ (၆၆) ချို့ကျေးရွာ ၆၆ ချို့ကျေးရွာ | |

| စီမံကိန်းကောင်ရွက်မှုအဆင့်များ | နေ့စွဲ | | အစည်းအဝေးတွင်တက်ရောက်သူအရေအတွက် | | | |
|---|-------------|-----------------|---------------------------------|---------------------|----------------------|--|
| | စတင်သည့်နေ့ | ပြီးဆုံးသည့်နေ့ | အမျိုးသား အရေအတွက် | အမျိုးသမီး အရေအတွက် | အိမ်ထောင်စု အရေအတွက် | လူမျိုးစုတက်ရောက်သူ အရေအတွက်နှင့် လူမျိုးစုအမည် |
| ၁. ကျေးရွာစီမံကိန်း မိတ်ဆက်အစည်းအဝေး | ၉.၂.၂၀၁၆ | ၉.၂.၂၀၁၆ | ၁၄ | ၁၀ | ၁၇ | မကျေး ၁ ကယား ၁ ကယား ၁၈ ကယား ၃ |
| ၂. ကျေးရွာစွဲခြားရေး စီမံချက်ရေးဆွဲခြင်း အစည်းအဝေး | ၁၀.၂.၂၀၁၆ | ၁၀.၂.၂၀၁၆ | ၁၆ | ၁၀ | ၁၆ | မကျေး ၁ ကယား ၁၆ ကယား ၁ ကယား ၂ |
| ၃. ကျေးရွာအုပ်စု လုပ်ငန်း ဆုံးဖြတ်ချက်ချသည့်အစည်းအဝေး | ၁၈.၂.၂၀၁၆ | ၁၈.၂.၂၀၁၆ | ၃၆ | ၁၈ | | ကယား ၁၀၊ ကျေးရွာ ၅ ကယား ၁၄၊ မကျေး ၁ ကယား ၁၆၊ အကျေး ၁ |
| ၄. မြို့နယ်အဆင့်စီမံကိန်းရေးဆွဲရေးနှင့်အ ကောင်အထည်ဖော်ရေးကော်မတီ၏ စီမံကိန်း သုံးသပ်မှုအစည်းအဝေး | | | မလို | မလို | မလို | မလို |
| ၅. မြို့နယ်စီမံကိန်းရေးဆွဲရေးနှင့်အကောင်အထည်ဖော်ရေးကော်မတီ၏ဆုံးဖြတ်မှုကိုရွာသို့ အသိပေးအကြောင်းကြားသည့် အစည်းအဝေး | | | | | | |
| ၆. စီမံကိန်းလုပ်ငန်းခွဲစီမံချက်ရေးဆွဲခြင်းအစည်းအဝေး | | | မလို | မလို | မလို | မလို |
| ၆.၁။ စီမံကိန်းလုပ်ငန်းအကောင်အထည်ဖော်ရေးအစီအစဉ်ရေးဆွဲခြင်း | | | | | | |

အင်းသား ၃
ဇမာ ၂
ဒုမာ ၂

ပုံစံစ-၁ ကျေးရွာအခြေခံအချက်အလက်များ (Form PC 1)

လမ်းညွှန်ချက်/ ကျေးရွာတစ်ရွာသို့ ပထမဆုံး မိတ်ဆက်ခရီးသွားရောက်သောအခါ လူထုစည်းရုံးရေးမှူးသည် ကျေးရွာခေါင်းဆောင်များအားကျေးရွာအချက်အလက်များကိုမေတ္တာရပ်ခံ၍တောင်းခံရသည်။ ဤအချက်အလက်များကိုစီမံကိန်းမိတ်ဆက်အစည်းပေးမတိုင်မီတောင်းခံရမည်။ စီမံကိန်းမိတ်ဆက်အစည်းပေးတွင် လူထုစည်းရုံးရေးမှူးသည် ဤအချက်အလက်များအားစစ်ဆေးပြီးမှန်ကန်အောင်ပြုလုပ်ရမည်။ ပြီးနောက်တွင် လူထုစည်းရုံးရေးမှူးမှ သတင်းအချက်အလက်ထဲသို့ Tablets မှတစ်ဆင့်ဖြည့်သွင်းရမည်။

| | | |
|---|--|--|
| ကျေးရွာအုပ်ချုပ်ရေးမှူးအမည် ဦး ဦး နွဲ့ | ကျေးရွာအုပ်ချုပ်ရေးမှူး၏ဖုန်းနံပါတ် ၀၉ ၅၀၂၅၉၄၉၃၈ ၆၆၆၆၆၆၆၆၆၆ | လူထုစည်းရုံးရေးမှူး၏အမည် ဦး မြင့်မိုးမိုး |
| ပြည်နယ်၊ တိုင်းဒေသကြီး မန္တလေး | မြို့နယ် အင်းစိန် | ကျေးရွာအုပ်စု အင်းစိန်မြို့နယ် |

က. လူဦးရေ

| လူမျိုးစု | အိမ်ထောင်စုအရေအတွက် | ကိုးကွယ်သည့်ဘာသာ | အိမ်ထောင်စုအရေအတွက် |
|------------------------------|---------------------|---------------------------------|---------------------|
| လူမျိုးစု (၁) မန္တလေး | ၁ | ဘာသာ(၁) အစ္စလာမ် | ၆၅ |
| လူမျိုးစု (၂) မူလ | ၆၁ | ဘာသာ(၂) ဘုန်းကြီးကျောင်း | |
| လူမျိုးစု (၃) မူလ | | ဘာသာ(၃) မူလ | |
| လူမျိုးစု (၄) မူလ | | ဘာသာ(၄) မူလ | |
| လူမျိုးစု (၅) မူလ | | ဘာသာ(၅) မူလ | |
| လူမျိုးစုရော မူလ | ၆ | ဘာသာရော မူလ | ၁ |

| | | | |
|----------------|---------------------|----------------------|------------|
| | အမျိုးသား(အရေအတွက်) | အမျိုးသမီး(အရေအတွက်) | |
| လူဦးရေ | ၁၅၅ | ၁၆၉ | ၃၂၄ |
| အိမ်ထောင်ဦးစီး | ၆၀ | ၆ | |

(ခ) လက်လှမ်းမီအသုံးပြုနိုင်သည့်အဆောက်အဦများ

| စာသင်ကျောင်း | အမှတ်ခြံပိ | ကျန်းမာရေး | အမှတ်ခြံပိ | ဘာသာရေးအဆောက်အဦ | အမှတ်ခြံပိ |
|-------------------|-------------------------------------|------------------|--------------------------|--------------------|-------------------------------------|
| အထက်တန်းကျောင်း | <input type="checkbox"/> | ဆေးရုံ | <input type="checkbox"/> | စေတီ | <input type="checkbox"/> |
| အလယ်တန်းကျောင်း | <input type="checkbox"/> | ကျန်းမာရေးဌာန | <input type="checkbox"/> | ဘုန်းကြီးကျောင်း | <input type="checkbox"/> |
| မူလတန်းကျောင်း | <input checked="" type="checkbox"/> | ကျန်းမာရေးဌာနခွဲ | <input type="checkbox"/> | ဟိန္ဒူဘုရားကျောင်း | <input type="checkbox"/> |
| မူကြိုကျောင်း | <input checked="" type="checkbox"/> | ဆေးပေးခန်း | <input type="checkbox"/> | ခရစ်ယာန်ကျောင်း | <input checked="" type="checkbox"/> |
| အခြား | <input checked="" type="checkbox"/> | အခြား | <input type="checkbox"/> | ဗလီ | <input type="checkbox"/> |
| | | | | အခြား | <input type="checkbox"/> |
| မှတ်ချက် | | မှတ်ချက် | | မှတ်ချက် | |
| ၁၆.၀၆.၂၀၁၆ | | | | | |



ဂ) ကျွမ်းကျင်သူများမှတ်တမ်း ၊ ကျေးရွာတွင်နေထိုင်သော သို့မဟုတ် တခြားရွာမှလာရောက်သောကျွမ်းကျင်သူများ

| (၁) တာသင်ကျောင်း | | | (၂) ကျန်းမာရေး | | | (၃) လက်မှုပညာရှင် | | |
|---------------------|----------------------------|----------------------------|----------------------------------|----------------------------|--------------------------|-------------------|----------------------------|--------------------------|
| | ရွာတွင်နေထိုင်သူ | အခြားရွာမှလာသူ | | ရွာတွင်နေထိုင်သူ | အခြားရွာမှလာသူ | | ရွာတွင်နေထိုင်သူ | အခြားရွာမှလာသူ |
| မူလတန်းပြဆရာ၊ ဆရာမ | <input type="checkbox"/> ✓ | <input type="checkbox"/> ✓ | ဆရာဝန် | <input type="checkbox"/> | <input type="checkbox"/> | လက်သမား | <input type="checkbox"/> ✓ | <input type="checkbox"/> |
| အထက်တန်းပြဆရာ၊ ဆရာမ | <input type="checkbox"/> | <input type="checkbox"/> | လက်ထောက်ကျန်းမာရေးမှူး | <input type="checkbox"/> | <input type="checkbox"/> | ပန်းရုံ | <input type="checkbox"/> ✓ | <input type="checkbox"/> |
| အလယ်တန်းပြဆရာ၊ ဆရာမ | <input type="checkbox"/> | <input type="checkbox"/> | အမျိုးသမီးကျန်းမာရေးဆရာမ | <input type="checkbox"/> | <input type="checkbox"/> | လျှပ်စစ်ဆိုင်ရာ | <input type="checkbox"/> | <input type="checkbox"/> |
| မူကြိုဆရာ၊ ဆရာမ | <input type="checkbox"/> ✓ | <input type="checkbox"/> | အရံသားဖွား | <input type="checkbox"/> ✓ | <input type="checkbox"/> | ရေပိုက်သွယ်သူ | <input type="checkbox"/> | <input type="checkbox"/> |
| အခြား | <input type="checkbox"/> | <input type="checkbox"/> | ပြည်သူ့ကျန်းမာရေးလုပ်သား (၁)/(၂) | <input type="checkbox"/> | <input type="checkbox"/> | စက်ပြင်ဆရာ | <input type="checkbox"/> | <input type="checkbox"/> |
| မှတ်ချက် | | | မှတ်ချက် | | | မှတ်ချက် | | |

(ဃ) ကျေးရွာသို့ ရောက်ရှိနိုင်သည့်လမ်းအခြေအနေ / ကျေးရွာတစ်ရွာသည် ၎င်း၏ကျေးရွာအုပ်စုနှင့် ဆက်သွယ်ထားသော လမ်းအခြေအနေ (အောက်ပါတို့ကိုပိုင်းပါ)

ကျောက်ကြမ်းလမ်း: ကတ္တရာလမ်း: ကွန်ကရစ်လမ်း: မော်တော်ဆိုင်ကယ်လမ်း:
 ကျောက်ခင်းလမ်း: မြေသားလမ်း: ✓ လူသွားလမ်း: အခြား: _____

(င) ကျေးရွာဖွံ့ဖြိုးမှုစီမံချက်

- ပိုင်းပါ
- (၁) လူထုပဟိုပြုစီမံကိန်းမစတင်မှီ ဤကျေးရွာတွင်ကျေးရွာဖွံ့ဖြိုးမှု စီမံချက်ရှိခဲ့ပါသလား? ရှိပါသည်/မရှိပါ/မသိပါ
- (၂) ရှိခဲ့ပါလျှင် ဤစီမံချက်ကို မည်သည့် ခုနှစ်တွင်ပြင်ဆင်ခဲ့ပါသနည်း? နှစ်- ၂၀၁၂- /မသိပါ
- (၃) ဤစီမံချက်ကို မြို့နယ်မှအတည်ပြုခဲ့ပါသလား? ပြုခဲ့ပါသည်/မပြုခဲ့ပါ /မသိပါ

(စ) ခရီးအကွာအဝေး

- (၁) ဤကျေးရွာ၏ပဟိုမှ၎င်းကျေးရွာအုပ်စု၏ပဟိုအထိခရီးမိုင်မည်မျှကွာဝေးသနည်း? မိုင်- ၃- /မသိပါ
- (၂) ဤကျေးရွာမှ ၎င်းကျေးရွာအုပ်စုပဟိုအထိသွားလာရာတွင်ကြာမြင့်သည့်အချိန်

ခြောက်သွေ့ရာသီတွင်ကြာချိန် ----- နေ့ ----- ထော်လာဂျီ/မော်တော်ဆိုင်ကယ်/ခြေလျှင်/လား/မော်တော်ဘုတ်/
 အခြား: -----

မိုးရာသီတွင်ကြာချိန် ----- ၄၅ မိနစ် ----- ထော်လာဂျီ/မော်တော်ဆိုင်ကယ်/ခြေလျှင်/လား/မော်တော်ဘုတ်/
 အခြား: -----

(ဆ) ပတ်ဝန်းကျင်ဆိုင်ရာသဘာဝဘေးအန္တရာယ် -

ဤကျေးရွာတွင်ရေကြီးခြင်းကဲ့သို့ သဘာဝဘေးအန္တရာယ်ကျရောက်ဖူးခြင်းရှိပါသလား။

မရှိပါ ရှိပါသည် ရှိလျှင်ဖော်ပြပါ -----



ကော့စဟိုပြုစီမံကိန်း၊စီမံကိန်းလက်စွဲ

အပိုင်း-၃ ၂၉.၉.၂၀၁၅

ပုံစံ ၈-၂ - စီမံကိန်းစက်ဝန်းအချိန်ဇယား (PC 2)

လမ်းညွှန်ချက်-သက်ဆိုင်ရာလူထုစည်းရုံးရေးမှူး၊ လက်ထောက်နည်းပညာနည်းပညာမှူးများမှ စီမံကိန်းစက်ဝန်းအဆင့်တစ်ခုစီ ပြီးစီးတိုင်းကျေးရွာနှင့် ကျေးရွာအုပ်စု အတွက်ကျပြန်ကြည့်သွင်းရမည်။

စည်းရုံးရေးမှူး/ဝန်ထမ်း အမည် ဒေါ်စုစုမေမေ နေ့စွဲ ၀၀.၂.၂၀၁၆

စက်ဝန်းအားအမှတ်ခြစ်ပါ (✓)
 စက်ဝန်း(၁) စက်ဝန်း(၂) စက်ဝန်း(၃) စက်ဝန်း(၄)

ပြည်နယ်/ခရိုင် ကုမ္ပဏီ: မြို့နယ် ဦးမော့ ကျေးရွာအုပ်စု ကျေးရွာ ဦးမော့

| စီမံကိန်းဆောင်ရွက်မှုအဆင့်များ | နေ့စွဲ | | အစည်းအဝေးတွင်တက်ရောက်သူအရေအတွက် | | | |
|--|-------------|-----------------|---------------------------------|---------------------|----------------------|--|
| | စတင်သည့်နေ့ | ပြီးဆုံးသည့်နေ့ | အချိုးသား အရေအတွက် | အချိုးသမီး အရေအတွက် | အိမ်ထောင်စု အရေအတွက် | လူမျိုးစုတက်ရောက်သူ အရေအတွက်နှင့် လူမျိုးစုအမည် |
| ၁. ကျေးရွာစီမံကိန်း မိတ်ဆက်အစည်းအဝေး | ၉.၂.၂၀၁၆ | ၉.၂.၂၀၁၆ | ၄၀ | ၄၄ | ၅၄ | မူပျိုးကျေး-၂ ကမော့ ၁-၅၂ |
| ၂. ကျေးရွာဖွံ့ဖြိုးရေး စီမံချက်ရေးဆွဲခြင်း အစည်းအဝေး | ၁၀.၂.၂၀၁၆ | ၁၀.၂.၂၀၁၆ | ၄၁ | ၄၃ | ၄၈ | မူပျိုးကျေး-၂ ကမော့ ၁-၅၂ |
| ၃. ကျေးရွာအုပ်စု လုပ်ငန်း ဆုံးဖြတ်ချက်ချသည့်အစည်းအဝေး | ၁၈.၂.၂၀၁၆ | ၁၈.၂.၂၀၁၆ | ၃၆ | ၁၈ | ၅၄ | မူပျိုးကျေး-၂ ကမော့-၂၊ မမာ-၂ ကမော့-၁၀၊ ကျေးရွာ-၅ |
| ၄. မြို့နယ်အဆင့်စီမံကိန်းရေးဆွဲရေးနှင့်အ ကောင်အထည် ဖော်ရေးကော်မတီ၏ စီမံကိန်း သုံးသပ်မှုအစည်းအဝေး | ၄.၃.၂၀၁၆ | ၄.၃.၂၀၁၆ | မလို | မလို | မလို | မလို |
| ၅. မြို့နယ်စီမံကိန်းရေးဆွဲရေးနှင့်အကောင်အထည်ဖော်ရေးကော် မတီ၏ဆုံးဖြတ်မှုကိုရွာသို့ အသိပေးအကြောင်းကြားသည့် အစည်းအဝေး | | | | | | |
| ၆. စီမံကိန်းလုပ်ငန်းခွဲစီမံချက်ရေးဆွဲခြင်းအစည်းအဝေး | မလို | မလို | မလို | မလို | မလို | မလို |
| ၆.၁။ စီမံကိန်းလုပ်ငန်းအကောင်အထည်ဖော်ရေးအ စီအစဉ်ရေးဆွဲခြင်း | | | | | | |

၅.၆.၂
၈၃-၁
၁၆၅-၁



လူထုဗဟိုပြုစီမံကိန်း၊ စီမံကိန်းလက်စွဲ

အပိုင်း-၃ ၂၉.၉.၂၀၁၅

ပုံစံ ၈-၃ ကျေးရွာဖွံ့ဖြိုးရေး ဦးစားပေးအစီအစဉ် (Form PC 3)

လမ်းညွှန်ချက်/ အဆင့်(၃)ကျေးရွာမျှော်မှန်းချက်အစည်းအဝေးပြီးဆုံးသောအခါ ကျေးရွာစီမံကိန်း အထောက်အကူပြု ကော်မတီသည် လူထုစည်းရုံးရေးမှူးအကူအညီဖြင့် ဤပုံစံကိုပြည့်စုံအောင် ဖြည့်သွင်းရမည်။ အားလုံးသော အခက်အခဲ အတားအဆီးများ၊ ဖွံ့ဖြိုးမှုဦးစားပေးအစီအစဉ်များ၊ လူထုဗဟိုပြုစီမံကိန်း၏ ရန်ပုံငွေအရင်းအမြစ်နှင့် မသက်ဆိုင်သည့် လုပ်ငန်းများ အားလုံးကိုဖော်ပြရမည်။

လူထုစည်းရုံးရေးမှူး/ဝန်ထမ်း အမည် စောအိမ်၊ ဓတကျောင်းစား + ဒေါ် ဖိုင့်မန် ရေ ငိုင်း

နေ့စွဲ ၁၀.၂.၂၀၁၆ စက်ဝန်းအား အမှတ်ခြစ်ပါ (✓)
 စက်ဝန်း(၁) စက်ဝန်း(၂) စက်ဝန်း(၃) စက်ဝန်း(၄)

ပြည်နယ်/တိုင်း ကယား၊ ဦးစောဘိုမြို့နယ်၊ ကျေးရွာအုပ်စု ၅၂၆၆၂၆ မြိုင်၊ ကျေးရွာ စိ.ဖြူစု

က. အခက်အခဲအတားအဆီးများအားဆွေးနွေးခြင်း - ယခုလက်ရှိအခြေအနေတွင်ဤကျေးရွာဖွံ့ဖြိုးတိုးတက်ရေးအတွက် အဓိကအခက်အခဲအတားအဆီးများသည် မည်သည့်များဖြစ်ပါသနည်း (အမျိုးသား/သမီး အနည်းဆုံးအခက်အခဲ ၅ ခုစီဖော်ပြပါ)

| အမျိုးသား အဖွဲ့မှတင်ပြသောအခက်အခဲအတားအဆီးများ | အမျိုးသမီး အဖွဲ့မှတင်ပြသောအခက်အခဲအတားအဆီးများ |
|--|---|
| ၀ ပွင့်လင်းမြင်သာမှု မရှိခြင်း | ၀ စည်းလုံး ဦးစွာ မရှိခြင်း |
| ၂ တိုင်ပင်ဆွေးနွေးမှု မရှိခြင်း | ၂ အချိန်မလေးစားခြင်း |
| ၃ ကျန်းမာရေး အခက်အခဲများရှိခြင်း | ၃ မြတ်သားမှု မရှိခြင်း |
| ၄ ပညာရေး ဦးစားပေးမှု မရှိခြင်း | ၄ တစ်ဦး ဒွင်တစ်ဦး အချိုးထားခြင်း |
| ၅ | ၅ |

ခ. မျှော်မှန်းခြင်း- နောင်လာမည့် (၅)နှစ် အတွင်း ကျေးရွာဖွံ့ဖြိုးရေး မျှော်မှန်းလျာထားချက်များအား တင်ပြပါ။

| အမျိုးသားအဖွဲ့မှတင်ပြသောမျှော်မှန်းချက်များ | အမျိုးသမီးအဖွဲ့မှတင်ပြသောမျှော်မှန်းချက်များ |
|---|--|
| ၀ လမ်းပန်းဆက်သွယ်ရေး ကောင်းမွန် | ၀ ကျန်းမာရေး အဆင်ပြေလာမည် |
| ၂ လူမှုမှု အဆင်အတန်းမြင့်မားလာမည် | ၂ စိမ်းလန်းစိုပြေတဲ့ ရွာ ဖြစ်လာမည် |
| ၃ စီးပွားရေးဖွံ့ဖြိုးလာမည် | ၃ မူလတန်းကျောင်းမှ အလယ်တန်း ကျောင်း |
| ၄ ပညာရေး အဆင်အတန်းမြင့်မားလာမည် | ၄ စွမ်းရည်ပေး လျှင်မြန်လှယ်ကူ လာမည် |
| ၅ မြို့ပြ ဖြစ်လာမည် | ၅ စီးပွားရေး ဝိုင်းတက်မည် |



လူထုပတ်ပြုစီမံကိန်း၊ စီမံကိန်းလက်စွဲ

ပိုင်း-၃ ၂၉.၉.၂၀၁၅

ပုံစံ ၈-၄ ကျေးရွာအုပ်စုစီမံကိန်းလုပ်ငန်းခွဲရွေးချယ်ခြင်းပုံစံ

လမ်းညွှန်ချက်။ ။ ကျေးရွာအုပ်စုစီမံချက်ရေးဆွဲသည့်အစည်းအဝေးတွင် ဤပုံစံအားလူထုစည်းရုံးရေးမှူး၊ လက်ထောက်နည်းပညာမှူးတို့၏ အကူအညီဖြင့်ပြည်ပုံစံ ဖြည့်သွင်းရမည်။ ဤပုံစံအားပြည်ပုံစံဖြည့်သွင်းပြီးပါကကျေးရွာအုပ်စုမြို့တိုးတက်ရေးစီမံချက်တွင်နောက်ဆက်တွဲအဖြစ်တွဲထားရမည်။ CF မှ အချက်အလက်များကို MIS သို့ ထည့်သွင်းရမည်။

ကျေးရွာစည်းရုံးရေးမှူး/ဝန်ထမ်းအမည် ဦးဝင်းကျော်ထွန်း (T-F)

နေ့စွဲ ၁၈.၂.၂၀၁၆ စက်ဝန်းအားအမှတ်ခြစ်ပေးပါ(✓) ၁စက်ဝန်း(၁) ၂စက်ဝန်း(၂) ၃စက်ဝန်း(၃) ၄စက်ဝန်း(၄)

ပြည်နယ်/တိုင်း ကယား မြို့နယ် ဦးမော့ဆီ ကျေးရွာအုပ်စု ၈၆ (၆) မြို့နယ် ၅၅၆ ရွေးကောက်ခံ

| ကျေးရွာအမည် | ဆောင်ရွက်မည့် လုပ်ငန်းများ | အတိုင်းအတာ | ခန့်မှန်း တိုက်ရိုက်အကျိုး ခံစားခွင့်ရှိသူများ | အဆိုပြုတင်ပြသူ | ခန့်မှန်းကုန်ကျစရိတ် | | | | |
|---------------------------|--------------------------------------|----------------------|--|-----------------------------|----------------------------------|----------------------|--|------------|-----------|
| | | | | | စီမံကိန်းမှ ထည့်ဝင်မှု | ကျေးရွာမှ ထည့်ဝင်မှု | အခြားထည့်ဝင်မှု (ခေါ်ငြိမိ) ထည့်ဝင်ငွေ၊ အမည်/အဖွဲ့ | စုစုပေါင်း | |
| စံမြ (၆) မြို့နယ် | ကစီစီတွင်း (၂) ခု ကျောက် (၂) ကျပ် | ၈၄" x ၂၄' x ၁၉' x ၆' | ၇၄၀၀ | □ ကျား □ မ ✓ ကျား + မ | ၇၀ သိန်း ၇၀ သိန်း | - | - | - | ၁၄၀ သိန်း |
| ဟိုဖိတ် | ၂၁၃ ဖွဲ့စည်း (၂) နည်း | ၉' x ၃' x ၇' | ၂၄၃ | □ ကျား □ မ ✓ ကျား + မ | ၄၆ သိန်း | - | - | - | ၄၆ သိန်း |
| ဒေါပိုးစိ | ကစီစီတွင်း (၁) ခု ကျောက် (၁) ကျပ် | ၈၄" x ၂၄' x ၁၅' x ၈' | ၂၅၉ | □ ကျား □ မ ✓ ကျား + မ | ၃၅ သိန်း ၃၅ သိန်း | - | - | - | ၇၀ သိန်း |
| ဒေါချောင်း | ကစီစီတွင်း (၂) ခု ကျောက် (၂) ကျပ် | ၈၄" x ၂၄' x ၁၉' x ၆' | ၉၆၇ | □ ကျား □ မ ✓ ကျား + မ | ၇၀ သိန်း ၂၀ သိန်း ၇၀ သိန်း | - | - | - | ၇၆၀ သိန်း |
| ဒေါ.ဖြူကျား + ဒေါဆီဗျာ | ကစီစီတွင်း (၁) ခု ကျောက် (၁) ကျပ် | ၈၄" x ၂၄' x ၁၉' x ၆' | ၄၇၄ | □ ကျား □ မ ✓ ကျား + မ | ၃၆ သိန်း ၂၀ သိန်း ၇၀ သိန်း | - | - | - | ၇၆၀ သိန်း |

ရာထူး ကျေးရွာအုပ်စု ဝိ/ထောက်ကော်မတီ ဥက္ကဋ္ဌ

အမည် ဦးထွန်းဇော် လက်မှတ် ရက်စွဲ ၁၈-၂-၂၀၁၆

ဒေါ်ကုသလေ (အစီ) ၁၈.၂.၂၀၁၆

ബ്രഹ്മണി
 ഭക്തിയെ

ആർക്കു കൈമാറ്റം

ഒരു 20 1 100

| ക്രമം | കൃതിയുടെ പേര് | കൃതിയുടെ സ്വഭാവം | കൃതിയുടെ വിവരങ്ങൾ | കൃതിയുടെ വില | കൃതിയുടെ എണ്ണം |
|-------|---------------|------------------|-------------------|--------------|----------------|
| 1 | കൃതിയുടെ പേര് | സ്വഭാവം | വിവരങ്ങൾ | വില | എണ്ണം |
| 2 | കൃതിയുടെ പേര് | സ്വഭാവം | വിവരങ്ങൾ | വില | എണ്ണം |
| 3 | കൃതിയുടെ പേര് | സ്വഭാവം | വിവരങ്ങൾ | വില | എണ്ണം |
| 4 | കൃതിയുടെ പേര് | സ്വഭാവം | വിവരങ്ങൾ | വില | എണ്ണം |
| 5 | കൃതിയുടെ പേര് | സ്വഭാവം | വിവരങ്ങൾ | വില | എണ്ണം |
| 6 | കൃതിയുടെ പേര് | സ്വഭാവം | വിവരങ്ങൾ | വില | എണ്ണം |
| 7 | കൃതിയുടെ പേര് | സ്വഭാവം | വിവരങ്ങൾ | വില | എണ്ണം |
| 8 | കൃതിയുടെ പേര് | സ്വഭാവം | വിവരങ്ങൾ | വില | എണ്ണം |

ဒုတိယ အကြိမ် ကျေးရွာမစဉ်းမဝေး အစီအစဉ်

၁။ စာစဉ်းမဝေးတတ်ရောက်သူ စာရင်းကောက်ယူခြင်း။

၂။ အုပ်ချုပ်ရေးမှူးမှ အဖွဲ့အဖွဲ့စကားပြောကြားခြင်း။

၃။ PRA Result ပြန်လှည့် သုံးသပ်ခြင်း။

၄။ ဧကန် ၆ နှစ် မျှော်မှန်းချက်အား ဆွေးနွေးစေခြင်း။
၁၀ နှစ်

၅။ အကာအကွယ်များ (လူမှု၊ သဘာဝပတ်ဝန်းကျင်)

၆။ အကျိုးဝင် ၊ အကျိုးမဝင်ထုပ်ငန်းများအား ဂွင်းလင်းတင်ပြခြင်း။

၇။ (၄) ဖြစ်စေ ဦးစားပေးထုပ်ငန်းများအား ရွေးချယ်သတ်မှတ်ခြင်း။

၈။ ကော်မတီ ဖွဲ့စည်းပုံအား ဂွင်းလင်းတင်ပြခြင်း။

၉။ ကော်မတီ ဝင်များ၏ ဆောင်ရန် ၊ ရှောင်ရန် (ဈာ) ချက်။

၁၀။ တာဝန်ဝတ္တရားများအား ပြောကြားခြင်း။

၁၁။ ကော်မတီဝင်များ၏ လိုက်နာရန် စဉ်းကမ်းချက်များ ပြောကြားခြင်း။

၁၂။ ကော်မတီဝင်များ ရွေးချယ်ခြင်း။ (လျှို့ဝှက်မဲ ပေးစနစ်)

၁၃။ ကော်မတီ ၏ ကျင့်ဝတ်များအား လိုက်နာရန် လက်မှတ်ရေးထိုးခြင်း။

၁၄။ ဖြတ်တမ်းစာရင်း ပြုလုပ်ပုံကို ဂွင်းပြခြင်း။

၁၅။ မစဉ်းမဝေး (၂) ရက်တာကွက် ကျေးလူ့စာစကားပြောကြားခြင်း။

၁၆။ အစဉ်းမဝေး ရုတ်သိမ်းခြင်း။

ပထမ အကြိမ် ကျေးဇူး ဗာခည်းအစား မှတ်တမ်း

| | |
|-------------|--|
| ကျေးဇူးအမည် | " နီဖြူ ကျန်း + ဒေါ်ဆွံဖြူ |
| နေ့စွဲ | " ၉.၂.၂၀၁၆ |
| အချိန် | " ၉:၀၀ မှ ၅:၀၀ ထိ |
| တက်ရောက်သူ | " ၁၁၀ ဦး၊ ၁၇၃-၅၅၊ ၁၈-၅၅ |
| ဦးဆောင်သူ | " ဦးအမ်း၊ စာရေးဆရာလေး၊ ဒေါ်မိုင်းမိုင်းကျော် |

အစည်းအဝေး တက်ရောက်သူများ၏ အမည်စာရင်းကို ကောက်ယူပါသည်။
 ရှေးဦးစွာ လူထုမဟိုပြု စီမံကိန်း ဖော်ဆောင်ခိုင်ရေး ကွဲကွဲ CF, TF, ကျေးဇူး
 စည်းချုပ်ရေးနှင့် ဖိတ်ဆက်ခြင်း နှင့် အတူတကွ အဖွဲ့အစည်းများ ပြောကြားသွား
 ပါသည်။ ၎င်းနောက် လူထုမဟိုပြု စီမံကိန်း အကြောင်း ဖိတ်ဆက်သွားပါသည်။
 ကော်မတီဝင်များ၏ တာဝန်ဝတ္တရားများ ၎င်းပြုပြီး လုပ်ငန်းအဆင်ပြေချောမွေ့
 ရေရှည် စေတနာ့ဝန်ထမ်းများ ရွေးချယ်ပါသည်။

ထို့နောက် ကျေးဇူး၏ လူထုရေးရာအခြေပြ နှင့် အခြေအမြစ်များ ပြုခြင်း
 များ အတူတကွ ဖော်ထုတ်ရေးဆွဲတင်ပြပါသည်။ ဥစ္စာဓာတ် ကြွယ်ဝမှု အဆင့်သတ်
 ဖွဲ့စည်းပြီး ကျား၊ မ ဝေးရာ ကဏ္ဍ အလိုက် ဖွဲ့စည်းမှုနှင့် ခွဲခြမ်းစိတ်ဖြာမှု၊
 ပင်လယ်ကမ်းခြေ ဝယ်ယူခြင်း အခြေပြရေးဆွဲပါသည်။ မွန်တည် (၂) နာရီတွင်
 ထမင်းစား (နေ့လည်စာ) စေ့ဆော်ပေးပြီး မွန်လွှဲပိုင်း (၁) နာရီတွင်
 ဒုတိယပိုင်း အစီအစဉ် ပြန်လည်တင်ပြပါသည်။

၎င်းနောက် ကျေးဇူးလူထုများ၏ ရာသီ နှင့် ပြုလုပ်သွားသော ကတိတကွ
 ဆွေးနွေးလုပ်ဆောင်စေပြီး ကျေးဇူးကွဲကွဲ ဤကမ္ဘာ့ ဗာခည်းများ နှင့် ပြင်ပ
 အဖွဲ့အစည်းများ ယာရောက် ချိတ်ဆက် ခိုင်ရန် အဖွဲ့အစည်း ချိတ်ဆက်မှုအခြေ
 ပြုလုပ်သော ကို ရေးဆွဲကြပါသည်။ ကျေးဇူးလူထု၏ ဦးစားပေး ပြုသော ၁ ဦးစားပေး

အခက်အခဲများကို ဖော်ထုတ်ဆွေးနွေးဆွေးနွေးနွေးပြီး ၎င်းတို့၏ဇာကျိုးဆက်ဖြစ်သော
ပြဿနာသစ်ပင်ဆန်းခစ်ခြင်းကား နတူလာကွ ပူးပေါင်းပါဝင် လုပ်ဆောင်အား
ပါသည်။ တစ်ရက်တာလုပ်ဆောင်ခဲ့သော နည်းကစားကား ပြန်လည်ဆုံးသပ်
ဆွေးနွေး CF - ဒေါ်မိုင်းမန်နေဂျီနိုး မှ ကျေးဇူးတင်စကား ပြောကြားအား
ပါသည်။ ဒုတိယနေ့ နည်းကစားကွက် ပြန်လည်ဖိတ်ကြားခြင်းဖြင့်
နည်းကစားကား နားလည်အားပါသည်။



မှတ်တမ်းတင်သူ

ဒေါ်မိုင်းမန်နေဂျီနိုး



လူထုတဟိုပြုစီမံကိန်း၊ စီမံကိန်းလက်ခွဲ
အပိုင်း-၃ ၂၉.၉.၂၀၁၅

၈-၄၄
၈-၄၀
လူမှုရေးဝန်ထမ်းများ (ကလေးစားမှု) ၁၂
၈၀၀၀ - ၀၂၂

ပုံစံ - ၈-၁၂ - အစည်းအဝေးတက်ရောက်သူများ (FORM PC 12)

လမ်းညွှန်၊ စီမံကိန်း အစည်းအဝေးအားလုံးတွင် အသုံးပြုရန်၊ လူထုစည်းရုံးရေးမှူးက ကျေးဇူးတင် ကွင်းဆင်းစဉ် စစ်ဆေး၍
ပုံစံ ၁၂ စီမံကိန်းစက်ဝန်းအချိန်ဇယားပါ အစည်းအဝေးတက်ရောက် သူများစာရင်းကို ဖြည့်သွင်းရန်

စည်းရုံးရေးမှူးအမည် ဒေါ်စုစုစု

ရက်စွဲ၊ ၉.၂.၂၀၁၆ စီမံကိန်းစက်ဝန်းအမှတ်ဖြစ်ပါ(✓) စက်ဝန်း(၁) စက်ဝန်း(၂)
 စက်ဝန်း(၃) စက်ဝန်း(၄)

ပြည်နယ်/ တိုင်းဒေသကြီး ကယား မြို့နယ် ဒီးစောဘို ကျေးရွာအုပ်စု ခံမြေ ၆၆၇၂၅၉ ကျေးရွာ ဒီးစောဘို

အစည်းအဝေးခေါင်းစဉ်၊ ပတဇက (ဇွဲ) ကျေးရွာ အုပ်စု အစည်းအဝေး

| စဉ် | အမည် | ကျား (✓) | မ (✓) | အိမ်ထောင်စုကိုယ်စားလှယ် (✓) | လူမျိုး | လက်မှတ် |
|-----|----------------------|----------|-------|-----------------------------|-------------|---------|
| ၁။ | ဒေါ်လှစိုး ယားအားစား | | ✓ | ✓ | ကယား + ကယား | li |
| ၂။ | ဒေါ်စုစု | ✓ | | ✓ | ကယား | poi |
| ၃။ | ဒေါ်စုစု | ✓ | | ✓ | ကယား | |
| ၄။ | ဒေါ်စုစု | ✓ | | ✓ | ကယား | |
| ၅။ | ဒေါ်စုစု | ✓ | | ✓ | ကယား | |
| ၆။ | ဒေါ်စုစု | ✓ | | ✓ | ကယား | |
| ၇။ | ဒေါ်အေးအေး | | ✓ | ✓ | ကယား | A ၄ |
| ၈။ | ဒေါ်စုစု | ✓ | | ✓ | ကယား | စာ |
| ၉။ | ဒေါ်စုစု | ✓ | | ✓ | ကယား | ၆၂၀၀ |
| ၁၀။ | ဒေါ်စုစု | ✓ | | ✓ | ကယား | ၂၂၇ |
| ၁၁။ | ဒေါ်စုစု | ✓ | | ✓ | ကယား | |
| ၁၂။ | ဒေါ်စုစု | ✓ | | ✓ | ကယား | |
| ၁၃။ | ဒေါ်စုစု | ✓ | | ✓ | ကယား | |
| ၁၄။ | ဒေါ်စုစု | ✓ | | ✓ | ကယား | |
| ၁၅။ | ဒေါ်စုစု | ✓ | | ✓ | ကယား | |
| ၁၆။ | ဒေါ်စုစု | ✓ | | ✓ | ကယား | |
| ၁၇။ | ဒေါ်စုစု | ✓ | | ✓ | ကယား | |
| ၁၈။ | ဒေါ်စုစု | ✓ | | ✓ | ကယား | |
| ၁၉။ | ဒေါ်စုစု | ✓ | | ✓ | ကယား | |
| ၂၀။ | ဒေါ်စုစု | ✓ | | ✓ | ကယား | |
| ၂၁။ | ဒေါ်စုစု | ✓ | | ✓ | ကယား | |
| ၂၂။ | ဒေါ်စုစု | ✓ | | ✓ | ကယား | |
| ၂၃။ | ဒေါ်စုစု | ✓ | | ✓ | ကယား | |
| ၂၄။ | ဒေါ်စုစု | ✓ | | ✓ | ကယား | |
| ၂၅။ | ဒေါ်စုစု | ✓ | | ✓ | ကယား | |

(၁) အိမ်ထောင်စုကိုယ်စားလှယ်၊ အမျိုးသား/အမျိုးသမီး အိမ်ထောင်စု တစ်ခုကို ကိုယ်စားပြုသူမည်သူမဆို အမှတ်ဖြစ်ပါ။



လူထုတတိယပြုစီမံကိန်း၊ စီမံကိန်းလက်စွဲ
အပိုင်း ၃ ၂၉.၉.၂၀၁၅

ပုံစံ - ၈-၁၂ - အစည်းအဝေးတက်ရောက်သူများ (FORM PC 12)

လမ်းညွှန်။ စီမံကိန်း အစည်းအဝေးအားလုံးတွင် အသုံးပြုရန်၊ လူထုစည်းရုံးရေးမှူးက ကျေးဇူးတင် ကောင်းဆင်းစဉ် စစ်ဆေး၍
ပုံစံ ၁၂ စီမံကိန်းစက်ဝန်းအချိန်ဇယားပါ အစည်းအဝေးတက်ရောက် သူများစာရင်းကို ဖြည့်သွင်းရန်

စည်းရုံးရေးမှူးအမည် ဒေါ်မြစုစု

ရက်စွဲ။ ၉ - ၂ - ၂၀၁၆ စီမံကိန်းစက်ဝန်းအမှတ်ဖြစ်ပါ(✓) စက်ဝန်း(၁) စက်ဝန်း(၂)
 စက်ဝန်း(၃) စက်ဝန်း(၄)

ပြည်နယ်/ တိုင်းဒေသကြီး ကယား မြို့နယ် ဒီရော့ဆို ကျေးရွာအုပ်စု ၈၉ (၆) မျိုင် ကျေးရွာ ဇီးဇူးလျား

အစည်းအဝေးခေါင်းစဉ်။ ပထမအကြိမ်ကျေးရွာအစည်းအဝေး

| စဉ် | အမည် | ကျား (✓) | မ (✓) | အိမ်ထောင်စု စာရင်း လုပ်(✓) | လူမျိုး | လက်မှတ် |
|-----|--------------------|----------|-------|----------------------------------|---------|---------|
| ၂၅ | ဒေါ်စာရားက | | ✓ | ✓ | ကယော | စာရီးစာ |
| ၂၆ | ဒီးမားဂ် | | ✓ | ✓ | ကယော | မာဂ် |
| ၂၇ | ဒေါ်အယ်ကျော်စာ | | ✓ | ✓ | ကယော | စာ |
| ၂၈ | ဒေါ်လှစိ | | ✓ | ✓ | ကယော | လှ |
| ၂၉ | ဒေါ်အယ်အ | | ✓ | ✓ | ကယော | အယ် |
| ၃၀ | ဒေါ်အိအိ | | ✓ | ✓ | ကယော | အိ |
| ၃၁ | ဒေါ်အယ်အိအိ | | ✓ | ✓ | ကယော | အိ |
| ၃၂ | ဒေါ်ခင်စံတ | | ✓ | ✓ | ကယော | စံ |
| ၃၃ | ဒေါ်ခင်စုစု | | ✓ | ✓ | ကယော | စု |
| ၃၄ | ဒေါ်လှစိ | ✓ | | ✓ | ကယော | လှ |
| ၃၅ | ဒေါ်ခင်စိ | | ✓ | ✓ | ကယော | ခင် |
| ၃၆ | ဒေါ်ခင်စိစ | | ✓ | ✓ | ကယော | ခင် |
| ၃၇ | ဒေါ်ခင်စိလှ | | ✓ | ✓ | ကယော | ခင် |
| ၃၈ | ဒေါ်မာဂ်ယာ | | ✓ | ✓ | ကယော | မာ |
| ၃၉ | ဒေါ်ကျော်စိကျော်စိ | ✓ | | ✓ | ကယော | ကျော် |
| ၄၀ | ဒေါ်အယ်လှစိအိ | | ✓ | ✓ | ကယော | အယ် |
| ၄၁ | ဒေါ်ခင်အိ | | ✓ | ✓ | ကယော | ခင် |
| ၄၂ | ဒေါ်အိအိအိ | ✓ | | ✓ | ကယော | အိ |
| ၄၃ | ဒေါ်ခင်အိအိ | | ✓ | ✓ | ကယော | ခင် |
| ၄၄ | ဒေါ်မာဂ်ယာအိအိ | | ✓ | ✓ | ကယော | မာ |
| ၄၅ | ဒေါ်ကျော်စိအိ | | ✓ | ✓ | ကယော | ကျော် |
| ၄၆ | ဒေါ်အိအိအိအိ | ✓ | | ✓ | ကယော | အိ |
| ၄၇ | ဒေါ်အိအိအိအိ | | ✓ | ✓ | ကယော | အိ |
| ၄၈ | ဒေါ်လှစိအိအိ | ✓ | | ✓ | ကယော | လှ |
| ၄၉ | ဒေါ်လှစိအိအိ | | ✓ | ✓ | ကယော | လှ |
| ၅၀ | ဒေါ်လှစိအိအိ | | ✓ | ✓ | ကယော | လှ |

(၁) အိမ်ထောင်စုစာရင်းဖြစ်ရန်မလိုပါ။ အမျိုးသား/အမျိုးသမီး အိမ်ထောင်စု တစ်စုကို ကိုယ်စားပြုသူမည်သူမဆို အမှတ်ဖြစ်ပါ။



လူထုဗဟိုပြုစီမံကိန်း၊ စီမံကိန်းလက်စွဲ
အပိုင်း-၃ ၂၉.၉.၂၀၁၅

ပုံစံ - ၈-၁၂ - အစည်းအဝေးတက်ရောက်သူများ (FORM PC 12)

လက်ညှိုး၊ စီမံကိန်း အစည်းအဝေးအားလုံးတွင် အသုံးပြုရန်၊ လူထုစည်းရုံးရေးမှူးက ကျေးရွာသို့ ကွင်းဆင်းစဉ် စစ်ဆေး၍
ပုံစံ ၁၂ စီမံကိန်းစက်ဝန်းအချိန်ဇယားပါ အစည်းအဝေးတက်ရောက် သူများစာရင်းကို ဖြည့်သွင်းရန်

စည်းရုံးရေးမှူးအမည် ဒေါ်မိုးမင်းမင်း

ရက်စွဲ၊ ၉ . ၂ . ၂၀၁၆ စီမံကိန်းစက်ဝန်းအမှတ်ဖြစ်ပါ(✓) စက်ဝန်း(၁) စက်ဝန်း(၂)
စက်ဝန်း(၃) စက်ဝန်း(၄)

ပြည်နယ်/ တိုင်းဒေသကြီး၊ မြို့နယ်၊ ကျေးရွာအုပ်စု၊ ကျေးရွာ
ကယား၊ ဒီစော့ဆို၊ ဝံပွဲမြို့၊ ဝိးဝေ များ

အစည်းအဝေးခေါင်းစဉ်၊ မယမ ဗဟိုပြု ကျေးရွာ အစည်း အဝေး

| စဉ် | အမည် | ကျား (✓) | မ (✓) | အိမ်ထောင်စု စာရင်းစာ လယ်(✓)။ | လူမျိုး | လက်မှတ် |
|-----|-----------------|-------------|----------|------------------------------------|---------|------------|
| ၄၉ | မ အောင်အေးလတ် | | ✓ | | ကယား | လတ် |
| ၅၀ | မ မလိစော | | ✓ | | ကယား | စာ |
| ၅၁ | မ အေးအေး | | ✓ | | ကယား | အေး |
| ၅၂ | မောင်အောင်မောင် | ✓ | | | ကယား | မောင် |
| ၅၃ | မ မောင်မောင် | | ✓ | | ကယား | မောင် |
| ၅၄ | ဒေါ်အောင်အောင် | | ✓ | | ကယား | အောင် |
| ၅၅ | ဒေါ်အောင်အောင် | ✓ | | | ကယား | အောင် |
| ၅၆ | ဒေါ်အောင်အောင် | | ✓ | | ကယား | အောင် |
| ၅၇ | ဒေါ်အောင်အောင် | | ✓ | | ကယား | အောင် |
| ၅၈ | မောင်အောင် | ✓ | | ✓ | ကယား | မောင်အောင် |
| ၅၉ | မ မောင် | | ✓ | | ကယား | မောင် |
| ၆၀ | မ မောင် | | ✓ | ✓ | ကယား | မောင် |
| ၆၁ | မ မောင် | | ✓ | | ကယား | မောင် |
| ၆၂ | မောင်အောင် | ✓ | | ✓ | ကယား | မောင်အောင် |
| ၆၃ | မောင်အောင် | ✓ | | ✓ | ကယား | မောင်အောင် |
| ၆၄ | မောင်အောင် | ✓ | | ✓ | ကယား | မောင်အောင် |
| ၆၅ | မောင်အောင် | ✓ | | ✓ | ကယား | မောင်အောင် |
| ၆၆ | မောင်အောင် | ✓ | | ✓ | ကယား | မောင်အောင် |
| ၆၇ | မောင်အောင် | ✓ | | ✓ | ကယား | မောင်အောင် |
| ၆၈ | မောင်အောင် | ✓ | | ✓ | ကယား | မောင်အောင် |
| ၆၉ | မောင်အောင် | ✓ | | ✓ | ကယား | မောင်အောင် |
| ၇၀ | မောင်အောင် | ✓ | | ✓ | ကယား | မောင်အောင် |
| ၇၁ | မောင်အောင် | ✓ | | ✓ | ကယား | မောင်အောင် |
| ၇၂ | မောင်အောင် | ✓ | | ✓ | ကယား | မောင်အောင် |
| | စုစုပေါင်း | | | | | |

(၁) အိမ်ထောင်စုစာရင်းဖြစ်ရန်မလိုပါ။ အမျိုးသား/အမျိုးသမီး အိမ်ထောင်စု တစ်စုကို ကိုယ်စားပြုသူမည်သူမဆို အမှတ်ဖြစ်ပါ။



လူထုတဟိုပြုစီမံကိန်း၊ စီမံကိန်းလက်စွဲ
 အပိုင်း ၃ ၂၉.၉.၂၀၁၅

ပုံစံ - ၈-၁၂ - အစည်းအဝေးတက်ရောက်သူများ (FORM PC 12)

လမ်းညွှန်၊ စီမံကိန်း အစည်းအဝေးအားလုံးတွင် အသုံးပြုရန်၊ လူထုစည်းရုံးရေးမှူးက ကျေးရွာသို့ ကွင်းဆင်းစဉ် စစ်ဆေး၍
 ပုံစံ ၁၂ စီမံကိန်းစက်ဝန်းအချိန်ဇယားပါ အစည်းအဝေးတက်ရောက် သူများစာရင်းကို ဖြည့်သွင်းရန်

စည်းရုံးရေးမှူးအမည် **ခေါအောင်**၊ **ခထကောင်**၊ **ဝင်း**။

ရက်စွဲ **၉.၂.၂၀၁၆** စီမံကိန်းစက်ဝန်းအမှတ်ဖြစ်ပါ(✓) စက်ဝန်း(၁) စက်ဝန်း(၂)
စက်ဝန်း(၃) စက်ဝန်း(၄)

ပြည်နယ်/ တိုင်းဒေသကြီး **ကယား**၊ မြို့နယ် **ဒီးပေးဆီ**၊ ကျေးရွာအုပ်စု **ပဲပွင့်၊ မြိုင်**၊ ကျေးရွာ **ဒေါ်ဆီ ၆၅**

အစည်းအဝေးခေါင်းစဉ်၊ **ပထမအကြိမ် ကျေးရွာ (စက်ဝန်း) အစည်းအဝေး အစည်းအဝေး**

| စဉ် | အမည် | ကျား (✓) | မ (✓) | အိမ်ထောင်စု ကိုယ်စားလှယ် (✓) (၁) | လူမျိုး | လက်မှတ် |
|-----|------------|----------|-------|----------------------------------|---------|---------|
| ၁. | ဒီးပေါလှ | ✓ | | ✓ | မလေး | |
| ၂. | ဒီးစိရယ် | ✓ | | ✓ | ကယား | |
| ၃. | ဆူးရယ် | ✓ | | ✓ | ကယား | |
| ၄. | ဒေါ်မေစုမာ | | ✓ | ✓ | ကယား | |
| ၅. | ဒေါ်ဒုတေ | | ✓ | ✓ | ကယား | |
| ၆. | ဒေါ်နီ | | ✓ | ✓ | ကယား | |
| ၇. | ဒေါ်ခင် | | ✓ | ✓ | ကယား | |
| ၈. | ဒေါ်ခင် | | ✓ | ✓ | ကယား | |
| ၉. | ဒေါ်ခင် | | ✓ | ✓ | ကယား | |
| ၁၀. | ဒေါ်ခင် | | ✓ | ✓ | ကယား | |
| ၁၁. | ဒေါ်ခင် | | ✓ | ✓ | ကယား | |
| ၁၂. | ဒေါ်ခင် | | ✓ | ✓ | ကယား | |
| ၁၃. | ဒေါ်ခင် | | ✓ | ✓ | ကယား | |
| ၁၄. | ဒေါ်ခင် | | ✓ | ✓ | ကယား | |
| ၁၅. | ဒေါ်ခင် | | ✓ | ✓ | ကယား | |
| ၁၆. | ဒေါ်ခင် | | ✓ | ✓ | ကယား | |
| ၁၇. | ဒေါ်ခင် | | ✓ | ✓ | ကယား | |
| ၁၈. | ဒေါ်ခင် | | ✓ | ✓ | ကယား | |
| ၁၉. | ဒေါ်ခင် | | ✓ | ✓ | ကယား | |
| ၂၀. | ဒေါ်ခင် | | ✓ | ✓ | ကယား | |
| ၂၁. | ဒေါ်ခင် | | ✓ | ✓ | ကယား | |
| ၂၂. | ဒေါ်ခင် | | ✓ | ✓ | ကယား | |
| ၂၃. | ဒေါ်ခင် | | ✓ | ✓ | ကယား | |
| ၂၄. | ဒေါ်ခင် | | ✓ | ✓ | ကယား | |
| ၂၅. | ဒေါ်ခင် | | ✓ | ✓ | ကယား | |
| ၂၆. | ဒေါ်ခင် | | ✓ | ✓ | ကယား | |
| ၂၇. | ဒေါ်ခင် | | ✓ | ✓ | ကယား | |
| ၂၈. | ဒေါ်ခင် | | ✓ | ✓ | ကယား | |
| ၂၉. | ဒေါ်ခင် | | ✓ | ✓ | ကယား | |
| ၃၀. | ဒေါ်ခင် | | ✓ | ✓ | ကယား | |
| ၃၁. | ဒေါ်ခင် | | ✓ | ✓ | ကယား | |
| ၃၂. | ဒေါ်ခင် | | ✓ | ✓ | ကယား | |
| ၃၃. | ဒေါ်ခင် | | ✓ | ✓ | ကယား | |
| ၃၄. | ဒေါ်ခင် | | ✓ | ✓ | ကယား | |
| ၃၅. | ဒေါ်ခင် | | ✓ | ✓ | ကယား | |
| ၃၆. | ဒေါ်ခင် | | ✓ | ✓ | ကယား | |
| ၃၇. | ဒေါ်ခင် | | ✓ | ✓ | ကယား | |
| ၃၈. | ဒေါ်ခင် | | ✓ | ✓ | ကယား | |
| ၃၉. | ဒေါ်ခင် | | ✓ | ✓ | ကယား | |
| ၄၀. | ဒေါ်ခင် | | ✓ | ✓ | ကယား | |

(၁) အိမ်ထောင်စုစီမံခြင်းမရှိပါ။ အမျိုးသား/အမျိုးသမီး အိမ်ထောင်စု တစ်စုကို ကိုယ်စားပြုသူမည်သူမဆို အမှတ်ဖြစ်ပါ။

ဒုတိယ ကြိမ်ကျေးရွာ စခန်း အဝေး မှတ်တမ်း

| | | |
|---------------|---|---------------------------------------|
| ကျေးရွာ စခန်း | " | ဒီး ပြုကျန်း + ဒေါ်အိန် |
| နေ့စွဲ | " | ၀၀.၂.၂၀၁၆ |
| အချိန် | " | ၉:၀၀ မှ ၅:၀၀ထိ |
| တက်ရောက်သူ | " | ကျား-၅၇၊ မ-၅၃ |
| ဦးဆောင်သူ | " | ဦးကမ်းစတင်လေး၊ ဒေါ်စိုင်းစိုင်းစိုင်း |

အစည်းအဝေး ဒုတိယနေ့ အစည်းအဝေးကို ခိုခိုရက် ရက် ၉:၀၀ နာရီ အချိန်တွင် စတင် ကျင်းပပြီး ကျေးရွာ အုပ်ချုပ်ရေး ဗဟို အဖွဲ့ အဖွဲ့အစည်းများ ပြောကြားသွားပါ သည်။ PRA Result ပြန်လည်သုံးသပ်ပြီး ရောက် (၅) နှစ် (အိန်) (၀၀) မှ ရောက်မှန်း ချက်အား ဆွေးနွေးသွားပါသည်။ ကျေးရွာလူထု၏ အကာအကွယ် များ ဖြစ်သော လူမှု အကာအကွယ်များ ဖြစ်သော ပတ်ဝန်းကျင် အကာအကွယ် များ စင်္ကြံကြေးကို ရှင်းလင်း ပြောကြားသွားပါသည်။

လူထုမဟုတ်ဘဲ ပြုမိမိနှင့် ဖြစ်ပတ်သက်ပြီး ကျေးရွာလူထု များ ဆန်းစစ် ရော်ထုတ်သော လုပ်ငန်းများ၏ အကျိုး / မဝင် ပုံကို ဆိုလိုစေရန် ရှင်းလင်း တင်ပြသွားပါသည်။ ကျေးရွာလူထုများ၏ ကျေးရွာဆန္ဒ နှင့် အညီ နှောင် (၄) နှစ် စာ ဦးစားပေးလုပ်ငန်း များကား ကျေးရွာသစ်မှတ် သွားပါသည်။ မွန်းတည့် (၁၅) တိတိ အချိန်တွင် နေ့လည်စာ စားသုံးရန် ခေတ္တရပ်နားပြီး မွန်းလွဲ (၁:၀၀) နာရီ အချိန်တွင် အစည်းအဝေးကို ပြန်လည် စတင်ပါသည်။

ကော်မတီဖွဲ့စည်းပုံကား ရှင်းလင်းတင်ပြပါသည်။ ကော်မတီဝင်များ ၏ ဆောင်ရန် ၁ နှောင်ရန် အချက် (၅) ချက် အား ပြောကြားပြီး ကော်မတီ ဝင်များ၏ အားကိုး ပြန်လည် ပြောကြားသွားပါသည်။ ကော်မတီဝင်များ၏ လိုက်နာရန် စည်းကမ်းချက်များကား ပြောကြားပြီး လျှို့ဝှက်မဲပေးစနစ် ပြင်ဆင်ကော်မတီဝင်များကို ကျေးရွာတင်မြှောက်သွားပါသည်။

ယင်းကော်မတီဝင်များက ကော်မတီ၏ လိုက်နာရန် ကျင့်ဝတ်များကို
လက်မှတ်ရေးထိုး စေသည်။ မှတ်တမ်းစာရုပ် နှစ်ဆင့်ဆင့်ပြုလုပ်ပုံကိုရှင်းပြ
သွားပါသည်။ " စာစဉ်: ဟဝေ: (၂) ရက်တာ တက်ရောက်ခြင်း မဝန်ကျ
လူ့တင်စကားပြောကြားပြီး စာစဉ်: ဟဝေ: ပြီးဆုံးကြောင်းကြေညာ
သွားပါသည်။



မှတ်တမ်းတင်သူ

ဒေါ်မိုင်းမာရီဒေါ်ခိုင်



လူထုဝတ်ပြုစီမံကိန်း၊ စီမံကိန်းလက်စွဲ
အပိုင်း-၃ ၂၉.၉.၂၀၁၅

၈-၄၄
၈-၄၅

ပုံစံ - ၈-၁၂ - အစည်းအဝေးတက်ရောက်သူများ (FORM PC 12)

လယ်ဥက္ကဋ္ဌ၊ စီမံကိန်း အစည်းအဝေးအားလုံးတွင် အသုံးပြုရန်၊ လူထုစည်းရုံးရေးမှူးက ကျေးရွာသို့ ကွင်းဆင်းစဉ် စစ်ဆေး၍
ပုံစံ ၁၂ စီမံကိန်းစက်ဝန်းအချိန်ဇယားပါ အစည်းအဝေးတက်ရောက် သူများစာရင်းကို ဖြည့်သွင်းရန်

စည်းရုံးရေးမှူးအမည် ဒေါ်မိုးစုမိ

ရက်စွဲ: ၁၀.၂.၂၀၁၆ စီမံကိန်းစက်ဝန်းအမှတ်ဖြစ်ပါ (✓) စက်ဝန်း(၁) စက်ဝန်း(၂)
 စက်ဝန်း(၃) စက်ဝန်း(၄)

ပြည်နယ်/ တိုင်းဒေသကြီး: မလား မြို့နယ်: ဒီမော့ဆို ကျေးရွာအုပ်စု: စံဖြူရွာ ကျေးရွာ: ဒီးဇူးမား

အစည်းအဝေးခေါင်းစဉ်၊ ဒီမော့ဆိုကျေးရွာ အစည်းအဝေး:

| စဉ် | အမည် | ကျား (✓) | မ (✓) | အိမ်ထောင်စုကိုယ်စားလှယ် (✓) (၁) | လူမျိုး | လက်မှတ် |
|-----|----------------|----------|-------|---------------------------------|---------|---------|
| ၁ | ဒေါ်လှစိုးယုဒါ | ✓ | ✓ | ✓ | မလေး | li |
| ၂ | ဒေါ်အိ | ✓ | ✓ | ✓ | မလေး | poi |
| ၃ | ဒေါ်အိ | ✓ | ✓ | ✓ | မလေး | ကျော် |
| ၄ | ဒေါ်ကျော်စုမိ | ✓ | ✓ | ✓ | မလေး | ကျော် |
| ၅ | ဒေါ်အိ | ✓ | ✓ | ✓ | မလေး | ကျော် |
| ၆ | ဒေါ်အိ | ✓ | ✓ | ✓ | မလေး | ကျော် |
| ၇ | ဒေါ်အိ | ✓ | ✓ | ✓ | မလေး | ကျော် |
| ၈ | ဒေါ်အိ | ✓ | ✓ | ✓ | မလေး | ကျော် |
| ၉ | ဒေါ်အိ | ✓ | ✓ | ✓ | မလေး | ကျော် |
| ၁၀ | ဒေါ်အိ | ✓ | ✓ | ✓ | မလေး | ကျော် |
| ၁၁ | ဒေါ်အိ | ✓ | ✓ | ✓ | မလေး | ကျော် |
| ၁၂ | ဒေါ်အိ | ✓ | ✓ | ✓ | မလေး | ကျော် |
| ၁၃ | ဒေါ်အိ | ✓ | ✓ | ✓ | မလေး | ကျော် |
| ၁၄ | ဒေါ်အိ | ✓ | ✓ | ✓ | မလေး | ကျော် |
| ၁၅ | ဒေါ်အိ | ✓ | ✓ | ✓ | မလေး | ကျော် |
| ၁၆ | ဒေါ်အိ | ✓ | ✓ | ✓ | မလေး | ကျော် |
| ၁၇ | ဒေါ်အိ | ✓ | ✓ | ✓ | မလေး | ကျော် |
| ၁၈ | ဒေါ်အိ | ✓ | ✓ | ✓ | မလေး | ကျော် |
| ၁၉ | ဒေါ်အိ | ✓ | ✓ | ✓ | မလေး | ကျော် |
| ၂၀ | ဒေါ်အိ | ✓ | ✓ | ✓ | မလေး | ကျော် |
| ၂၁ | ဒေါ်အိ | ✓ | ✓ | ✓ | မလေး | ကျော် |
| ၂၂ | ဒေါ်အိ | ✓ | ✓ | ✓ | မလေး | ကျော် |
| ၂၃ | ဒေါ်အိ | ✓ | ✓ | ✓ | မလေး | ကျော် |
| ၂၄ | ဒေါ်အိ | ✓ | ✓ | ✓ | မလေး | ကျော် |
| ၂၅ | ဒေါ်အိ | ✓ | ✓ | ✓ | မလေး | ကျော် |
| ၂၆ | ဒေါ်အိ | ✓ | ✓ | ✓ | မလေး | ကျော် |
| ၂၇ | ဒေါ်အိ | ✓ | ✓ | ✓ | မလေး | ကျော် |
| ၂၈ | ဒေါ်အိ | ✓ | ✓ | ✓ | မလေး | ကျော် |
| ၂၉ | ဒေါ်အိ | ✓ | ✓ | ✓ | မလေး | ကျော် |
| ၃၀ | ဒေါ်အိ | ✓ | ✓ | ✓ | မလေး | ကျော် |

(၁) အိမ်ထောင်စုစီးပွားဖြစ်ရန်မလိုပါ။ အမျိုးသား/အမျိုးသမီး အိမ်ထောင်စု တစ်စုကို ကိုယ်စားပြုသူမည်သူမဆို အမှတ်ဖြစ်ပါ။



လူထုဗဟိုပြုစီမံကိန်း၊ စီမံကိန်း၊ လက်စွဲ

အပိုင်း-၃ ၂၉.၉.၂၀၁၅

ပုံစံ - ၈-၁၂ - အစည်းအဝေးတက်ရောက်သူများ (FORM PC 12)

လမ်းညွှန်၊ စီမံကိန်း အစည်းအဝေးအားလုံးတွင် အသုံးပြုရန်၊ လူထုစည်းရုံးရေးမှူးက ကျေးဇူးတင် ကျင့်သုံးစဉ် စစ်ဆေး၍
ပုံစံ ၁၂ စီမံကိန်းစက်ဝန်းအချိန်ဇယားပါ အစည်းအဝေးတက်ရောက် သူများစာရင်းကို ဖြည့်သွင်းရန်

စည်းရုံးရေးမှူးအမည် ဒေါ်မိုးမိုးမိုး

ရက်စွဲ: ၁၀.၂.၂၀၁၆ စီမံကိန်းစက်ဝန်းအမှတ်ဖြစ်ပါ (✓) စက်ဝန်း(၁) စက်ဝန်း(၂)
 စက်ဝန်း(၃) စက်ဝန်း(၄)

ပြည်နယ်/ တိုင်းဒေသကြီး: ကယား မြို့နယ်: ဒီမောက် ကျေးရွာအုပ်စု: စံပြ မြိုင် ကျေးရွာ: ဒီမောက်

အစည်းအဝေးခေါင်းစဉ်: စတင်အစည်းအဝေး

| စဉ် | အမည် | ကျား (✓) | မ (✓) | အိမ်ထောင်စုကိုယ်စားလှယ် (✓) | လူမျိုး | လက်မှတ် |
|-----|------------------|----------|-------|-----------------------------|---------|--------------|
| ၂၅ | ဒေါ်ထွန်းစု | | ✓ | ✓ | ကယား | ထွန်းစု |
| ၂၆ | ဒေါ်မိုးမိုးမိုး | | ✓ | ✓ | ကယား | မိုးမိုးမိုး |
| ၂၇ | ဒေါ်အေးအေး | | ✓ | ✓ | ကယား | အေးအေး |
| ၂၈ | ဒေါ်အေးအေး | | ✓ | ✓ | ကယား | အေးအေး |
| ၂၉ | ဒေါ်အေးအေး | | ✓ | ✓ | ကယား | အေးအေး |
| ၃၀ | ဒေါ်အေးအေး | | ✓ | ✓ | ကယား | အေးအေး |
| ၃၁ | ဒေါ်အေးအေး | | ✓ | ✓ | ကယား | အေးအေး |
| ၃၂ | ဒေါ်အေးအေး | | ✓ | ✓ | ကယား | အေးအေး |
| ၃၃ | ဒေါ်အေးအေး | | ✓ | ✓ | ကယား | အေးအေး |
| ၃၄ | ဒေါ်အေးအေး | | ✓ | ✓ | ကယား | အေးအေး |
| ၃၅ | ဒေါ်အေးအေး | | ✓ | ✓ | ကယား | အေးအေး |
| ၃၆ | ဒေါ်အေးအေး | | ✓ | ✓ | ကယား | အေးအေး |
| ၃၇ | ဒေါ်အေးအေး | | ✓ | ✓ | ကယား | အေးအေး |
| ၃၈ | ဒေါ်အေးအေး | | ✓ | ✓ | ကယား | အေးအေး |
| ၃၉ | ဒေါ်အေးအေး | | ✓ | ✓ | ကယား | အေးအေး |
| ၄၀ | ဒေါ်အေးအေး | | ✓ | ✓ | ကယား | အေးအေး |
| ၄၁ | ဒေါ်အေးအေး | | ✓ | ✓ | ကယား | အေးအေး |
| ၄၂ | ဒေါ်အေးအေး | | ✓ | ✓ | ကယား | အေးအေး |
| ၄၃ | ဒေါ်အေးအေး | | ✓ | ✓ | ကယား | အေးအေး |
| ၄၄ | ဒေါ်အေးအေး | | ✓ | ✓ | ကယား | အေးအေး |
| ၄၅ | ဒေါ်အေးအေး | | ✓ | ✓ | ကယား | အေးအေး |
| ၄၆ | ဒေါ်အေးအေး | | ✓ | ✓ | ကယား | အေးအေး |
| ၄၇ | ဒေါ်အေးအေး | | ✓ | ✓ | ကယား | အေးအေး |
| ၄၈ | ဒေါ်အေးအေး | | ✓ | ✓ | ကယား | အေးအေး |
| ၄၉ | ဒေါ်အေးအေး | | ✓ | ✓ | ကယား | အေးအေး |
| ၅၀ | ဒေါ်အေးအေး | | ✓ | ✓ | ကယား | အေးအေး |

(၁) အိမ်ထောင်စုကိုယ်စားလှယ်၊ အမျိုးသား/အမျိုးသမီး အိမ်ထောင်စု တစ်စုကို ကိုယ်စားပြုသူမည်သူမဆို အမှတ်ဖြစ်ပါ။



လူထုဗဟိုပြုစီမံကိန်း၊ စီမံကိန်းလက်စွဲ
အပိုင်း-၃ ၂၉.၉.၂၀၁၅

ပုံစံ - ၈-၁၂ - အစည်းအဝေးတက်ရောက်သူများ (FORM PC 12)

လမ်းညွှန်၊ စီမံကိန်း အစည်းအဝေးအားလုံးတွင် အသုံးပြုရန်၊ လူထုစည်းရုံးရေးမှူးက ကျေးရွာသို့ ကွင်းဆင်းစဉ် စစ်ဆေး၍
ပုံစံ ၁၂ စီမံကိန်းစက်ဝန်းအချိန်ဇယားပါ အစည်းအဝေးတက်ရောက် သူများစာရင်းကို ဖြည့်သွင်းရန်

စည်းရုံးရေးမှူးအမည် ဒေါ်စိုစိုမင်း

ရက်စွဲ။ ၁၀.၂.၂၀၁၆ စီမံကိန်းစက်ဝန်းအမှတ်ဖြစ်ပါ (✓) စက်ဝန်း(၁) စက်ဝန်း(၂)
 စက်ဝန်း(၃) စက်ဝန်း(၄)

ပြည်နယ်/ တိုင်းဒေသကြီး ကယား မြို့နယ် ဒိုမောဆီ ကျေးရွာအုပ်စု ဝံပြင်မိုင် ကျေးရွာ ဒီးဇယ်

အစည်းအဝေးခေါင်းစဉ်။ ဒိုမောဆီကျွန်းကျေးရွာအုပ်စု - မပေး

| စဉ် | အမည် | ကျား (✓) | မ (✓) | အိမ်ထောင်စု ကိုယ်စား လှယ်(✓) | လူမျိုး | လက်မှတ် |
|-----|-----------------------|----------|-------|------------------------------|---------|---------------|
| ၄၉ | မအုဘားလတ် | | ✓ | | ကယော | လတ် |
| ၅၀ | မယုလော | | ✓ | | ကယော | မ |
| ၅၁ | မအုလေး | | ✓ | | ကယော | မ |
| ၅၂ | မောင်ပါယာမိမော့ | ✓ | | | ကယော | မောင်မိ |
| ၅၃ | မကျစိုမလေး | | ✓ | | ကယော | မလေး |
| ၅၄ | ဒေါ်အယ်လီလော | | ✓ | | ကယော | ဒဂယ် |
| ၅၅ | ဒီးဖရိုစစ်ကို တေးမော် | ✓ | | | ကယော | ဖရို |
| ၅၆ | ဒေါ်စုစား-နာ | | ✓ | | ကယော | စု |
| ၅၇ | ဒေါ်စိုစိုလတ် | | ✓ | | ကယော | Cony |
| ၅၈ | မောင်ဒါ-ရီယို | ✓ | | | ကယော | မောင်ဒါ-ရီယို |
| ၅၉ | မဟု-အို | | ✓ | | ကယော | မဟု |
| ၆၀ | ခါယံရီယို | | ✓ | | ကယော | ရီယို |
| ၆၁ | မာဒါစစ် | | ✓ | | ကယော | မာဒါ |
| ၆၂ | မောင်မိုးဆိုးဝံ | ✓ | | | ကယော | မိုးဆိုး |
| ၆၃ | မောင်အုံးစိုစို | ✓ | | | ကယော | အုံး |
| ၆၄ | မအုလတ် | | ✓ | | ကယော | မအု |
| ၆၅ | မောင်ဒီးဒီး | ✓ | | | ကယော | ဒီး |
| ၆၆ | မောင်မောင်ဒီး | ✓ | | | ကယော | မောင် |
| ၆၇ | မောင်ဒေါ်ဒီး | ✓ | | | ကယော | ဒေါ် |
| ၆၈ | မောင်-ဒါဗျာ | ✓ | | | ကယော | မောင် |
| ၆၉ | မအုလတ် | ✓ | | | ကယော | မအု |
| ၇၀ | ကျော့က | | ✓ | | ကယော | ကျော့ |
| ၇၁ | ဒီးအယ်ဒီယာ | ✓ | | | ကယော | ဒီး |
| ၇၂ | ဒေါ်တင်-မောင် | | ✓ | | ကယော | ဒေါ်တင် |

(၁) အိမ်ထောင်စုကိုယ်စားပြုသူမရှိပါ။ အချိုးသား/အချိုးသမီး အိမ်ထောင်စု တစ်စုကို ကိုယ်စားပြုသူမရှိပါ။



လူထုဝဟ်ပြုစီမံကိန်း၊ စီမံကိန်းလက်စွဲ
အပိုင်း-၃ ၂၉.၉.၂၀၁၅

ပုံစံ - ၈-၁၂ - အစည်းအဝေးတက်ရောက်သူများ (FORM PC 12)

လမ်းညွှန်၊ စီမံကိန်း အစည်းအဝေးအားလုံးတွင် အသုံးပြုရန်၊ လူထုစည်းရုံးရေးမှူးက ကျေးရွာသို့ ကွင်းဆင်းစဉ် စစ်ဆေး၍
ပုံစံ ၁၂ စီမံကိန်းစက်ဝန်းအချိန်ဇယားပါ အစည်းအဝေးတက်ရောက် သူများစာရင်းကို ဖြည့်သွင်းရန်

စည်းရုံးရေးမှူးအမည် စောနယ်အောင်ဇော်

ရက်စွဲ၊ ၁၀.၂.၂၀၁၆ စီမံကိန်းစက်ဝန်းအမှတ်ဖြစ်ပါ (✓) စက်ဝန်း(၁) စက်ဝန်း(၂)
 စက်ဝန်း(၃) စက်ဝန်း(၄)

ပြည်နယ်/ တိုင်းဒေသကြီး၊ မကွေး မြို့နယ်၊ ဒီပဲယင်း ကျေးရွာအုပ်စု၊ ကျေးရွာ ဒေါ်အိန်

အစည်းအဝေးခေါင်းစဉ်၊ ဒုတိယအကြိမ် ကျေးရွာဖွဲ့စည်းပုံအစည်းအဝေး

| စဉ် | အမည် | ကျား (✓) | မ (✓) | အိမ်ထောင်စုကိုယ်စားလှယ်(✓)။ | လူမျိုး | လက်မှတ် |
|----------|------------|----------|-------|-----------------------------|---------|---------|
| ၁။ | ဦးပေါင် | ✓ | | ✓ | ကယား | |
| ၂။ | ဦးစိုးရယ် | ✓ | | ✓ | ကယား | |
| ၃။ | ဦးအုန်း | ✓ | | ✓ | ကယား | |
| ၄။ | ဒေါ်မာမာ | | ✓ | ✓ | ကယား | |
| ၅။ | ဒေါ်အေးအေး | | ✓ | ✓ | ကယား | |
| ၆။ | ဒေါ်အိန် | | ✓ | ✓ | ကယား | |
| ၇။ | ဦးအိန် | ✓ | | ✓ | ကယား | |
| ၈။ | ဦးအိန် | ✓ | | ✓ | ကယား | |
| ၉။ | ဦးအိန် | ✓ | | ✓ | ကယား | |
| ၁၀။ | ဒေါ်အိန် | | ✓ | ✓ | ကယား | |
| ၁၁။ | ဒေါ်အိန် | | ✓ | ✓ | ကယား | |
| ၁၂။ | ဒေါ်အိန် | | ✓ | ✓ | ကယား | |
| ၁၃။ | ဦးအိန် | ✓ | | ✓ | ကယား | |
| ၁၄။ | ဦးအိန် | ✓ | | ✓ | ကယား | |
| ၁၅။ | ဦးအိန် | ✓ | | ✓ | ကယား | |
| ၁၆။ | ဦးအိန် | ✓ | | ✓ | ကယား | |
| ၁၇။ | ဒေါ်အိန် | | ✓ | ✓ | ကယား | |
| ၁၈။ | ဒေါ်အိန် | | ✓ | ✓ | ကယား | |
| ၁၉။ | ဒေါ်အိန် | | ✓ | ✓ | ကယား | |
| ၂၀။ | ဒေါ်အိန် | | ✓ | ✓ | ကယား | |
| ၂၁။ | ဒေါ်အိန် | | ✓ | ✓ | ကယား | |
| ၂၂။ | ဒေါ်အိန် | | ✓ | ✓ | ကယား | |
| ၂၃။ | ဒေါ်အိန် | | ✓ | ✓ | ကယား | |
| ၂၄။ | ဒေါ်အိန် | | ✓ | ✓ | ကယား | |
| ၂၅။ | ဒေါ်အိန် | | ✓ | ✓ | ကယား | |
| ၂၆။ | ဒေါ်အိန် | | ✓ | ✓ | ကယား | |
| ၂၇။ | ဒေါ်အိန် | | ✓ | ✓ | ကယား | |
| ၂၈။ | ဒေါ်အိန် | | ✓ | ✓ | ကယား | |
| ၂၉။ | ဒေါ်အိန် | | ✓ | ✓ | ကယား | |
| ၃၀။ | ဒေါ်အိန် | | ✓ | ✓ | ကယား | |
| ၃၁။ | ဒေါ်အိန် | | ✓ | ✓ | ကယား | |
| ၃၂။ | ဒေါ်အိန် | | ✓ | ✓ | ကယား | |
| ၃၃။ | ဒေါ်အိန် | | ✓ | ✓ | ကယား | |
| ၃၄။ | ဒေါ်အိန် | | ✓ | ✓ | ကယား | |
| ၃၅။ | ဒေါ်အိန် | | ✓ | ✓ | ကယား | |
| ၃၆။ | ဒေါ်အိန် | | ✓ | ✓ | ကယား | |
| ၃၇။ | ဒေါ်အိန် | | ✓ | ✓ | ကယား | |
| ၃၈။ | ဒေါ်အိန် | | ✓ | ✓ | ကယား | |
| ၃၉။ | ဒေါ်အိန် | | ✓ | ✓ | ကယား | |
| ၄၀။ | ဒေါ်အိန် | | ✓ | ✓ | ကယား | |
| ရုစာရင်း | | | | | | |

(၁) အိမ်ထောင်စုကိုယ်စားလှယ်၊ အမျိုးသား/အမျိုးသမီး အိမ်ထောင်စု တစ်စုကို ကိုယ်စားပြုသူမည်သူမဆို အမှတ်ဖြစ်ပါ။

VDP အရည်အသွေးထိန်းချုပ်မှု

ထိန်းချုပ်သူ-

ရက်စွဲ-

ရွာ-

VDP ရက်စွဲ-

မြို့နယ်-

ကျေးရွာအုပ်စု-

(၁) VDP စာရွက်စာတမ်းပြီးဆုံးမှုကို စစ်ဆေးပါ။ (OM အရ)

- မျက်နှာဖုံး (အဖုံး)
- ဗာတိကာ
- ကျေးရွာအခြေခံ Data
- PSA အကျဉ်းချုပ်နှင့် PRA လုပ်ငန်းစဉ်
- အမျိုးသား/အမျိုးသမီးအဖွဲ့ များ၏ အခက်အခဲများ
- ကျေးရွာမျှော်မှန်းချက် (ဆွေးနွေးချက်ရလဒ်)
- အမျိုးသား/အမျိုးသမီးအဖွဲ့ များသဘောတူထားသည့် နောင်လေးနှစ်အတွက် ဦးစားပေးလုပ်ငန်းများစာရင်း (အခြေခံအဆောက်အအုံ၊ အသက်မွေးမှု၊ ပညာရေး၊ လူမှုရေးထိန်းသိမ်းမှု....)

နောက်ဆက်တွဲများ-

- လူမှုရေးအကဲဖြတ်မှု စာရွက်စာတမ်းခါတ်ပုံနှင့် PRA လုပ်ငန်းစဉ် (ဖြစ်နိုင်လျှင်)၊ မြေပုံများ ပါရမည်၊ စည်းစိမ်ပိုင်ဆိုင်မှုအဆင့်၊ venn ပုံ...
- ကျေးရွာစီမံကိန်းရေးဆွဲရေးအစည်းအဝေးမိတ္တူ
- ကျေးရွာ၏အချက်အလက် (PC 1 ပုံစံ)
- ကျေးရွာမျှော်မှန်းချက်

(၂) လူမှုရေးအကဲဖြတ်မှုအရည်အသွေးနှင့် VDP စစ်ဆေးပါ။

- VDP တွင်ပါဝင်သောဦးရေ (အမျိုးသား/အမျိုးသမီး)- 1
- လူမှုရေးအကဲဖြတ်မှုအရည်အသွေးနှင့် VDP အတွက် ရက်ပေါင်း-
- PRA ပစ္စည်းများ အသုံးပြုသည့် အရေအတွက်-
- ပါဝင်သောဦးရေနှင့် လုပ်ငန်းများ မှတ်တမ်းတင်ခြင်း (အစည်းအဝေးမှတ်တမ်း၊ အဖွဲ့ခါတ်ပုံ၊ တိုင်းရင်းသားအနည်းစုနှင့် ထိခိုက်လွယ်သော အဖွဲ့များ)
 - အလွန်ကောင်း
 - ကောင်း
 - ညံ့
- လုပ်ငန်းများ မှတ်တမ်းတင်ခြင်းနှင့် အမျိုးသမီးအဖွဲ့အစည်းအဝေး၏ရလဒ် အားခွဲခြားပေးထားသလား။