

ပြည်ထောင်စုသမ္မတမြန်မာနိုင်ငံတော်အစိုးရ
စိုက်ပျိုးရေး၊ မွေးမြူရေးနှင့် ဆည်မြောင်းဝန်ကြီးဌာန
ကျေးလက်ဒေသဖွံ့ဖြိုးတိုးတက်ရေးဦးစီးဌာန
ဒီးမော့ဆိုမြို့နယ်



လူထုပဟိုပြုဖွံ့ဖြိုးရေးစီမံကိန်း

National Community Driven Development Project (NCDDP)



ကျေးရွာဖွံ့ဖြိုးရေးအစီအစဉ် (၂၀၁၆-၂၀၁၇)

Village Development Plan (VDP)

ဒေါ်ညေးခူကျေးရွာ၊ ဒေါ်တမကြီးကျေးရွာအုပ်စု

မာတိကာ အညွှန်း

- ၁။ ဖြိုးနယ် မြေပုံ
- ၂။ အုပ်စု မြေပုံ
- ၃။ ကျေးဇူးမြေပုံ (တည်နေရာ)
- ၄။ အုပ်စုတွင် ပါဝင်သော ကျေးဇူးများ စာရင်း
- ၅။ ကျေးဇူး အခြေခံ အချက်အလက် များ
- ၆။ လူထု ဖူးပေါင်း ပါဝင်သော လူ့မျှဝေမှု စစ်ဖြင့် နှင့်
အက်ဖတ်ဖြင့် လုပ်ငန်းစဉ် (PSA/PRA) အကျဉ်းချုပ်ဇယား
- ၇။ ကျေးဇူး ဖွံ့ဖြိုးရေး အစီအစဉ် အတွက် အသုံးပြု
သော PRA tools များ နှင့် တစ်ခုချင်းစီ အတွက် သုံး
သပ်ချက် များ
- ၈။ ကော်မတီဝင် များ ရွေးချယ်ခြင်း နှင့် ကျေးဇူး ဖွံ့ဖြိုး
ရေး အစီအစဉ် ဆောင်ရွက်မှု မှတ်တမ်း ဓါတ်ပုံများ
- ၉။ ကော်မတီဝင် များ စာရင်း
- ၁၀။ ကျေးဇူး အချက်အလက် (ပုံစံ - ၁)
- ၁၁။ စီမံကိန်း စက်ဝန်း အချိန်ဇယား (ပုံစံ - ၂)
- ၁၂။ ကျေးဇူး ဖွံ့ဖြိုးရေး ဦးစားပေး အစီအစဉ် (ပုံစံ - ၃)
- ၁၃။ ကျေးဇူး အုပ်စု စီမံကိန်း လုပ်ငန်းစဉ် ရွေးချယ်ခြင်း (ပုံစံ - ၄)
- ၁၄။ အစည်းအဝေး တက်ရောက်သူ များ စာရင်း (ပုံစံ
အစည်းအဝေး မှတ်တမ်း များ
- ၁၅။ ကဏ္ဍ အလိုက် ဦးစားပေး ဖွံ့ဖြိုးရေး လုပ်ငန်းစဉ် များ
- ၁၆။ ကျေးဇူး ဖွံ့ဖြိုးရေး စီမံချက် အရည်အသွေး ထိန်း
ချိန်စာ (Checklist for VDP)

DEMOSO TOWNSHIP MAP



စကေး ၁ လက်မ = ၂ မိုင်

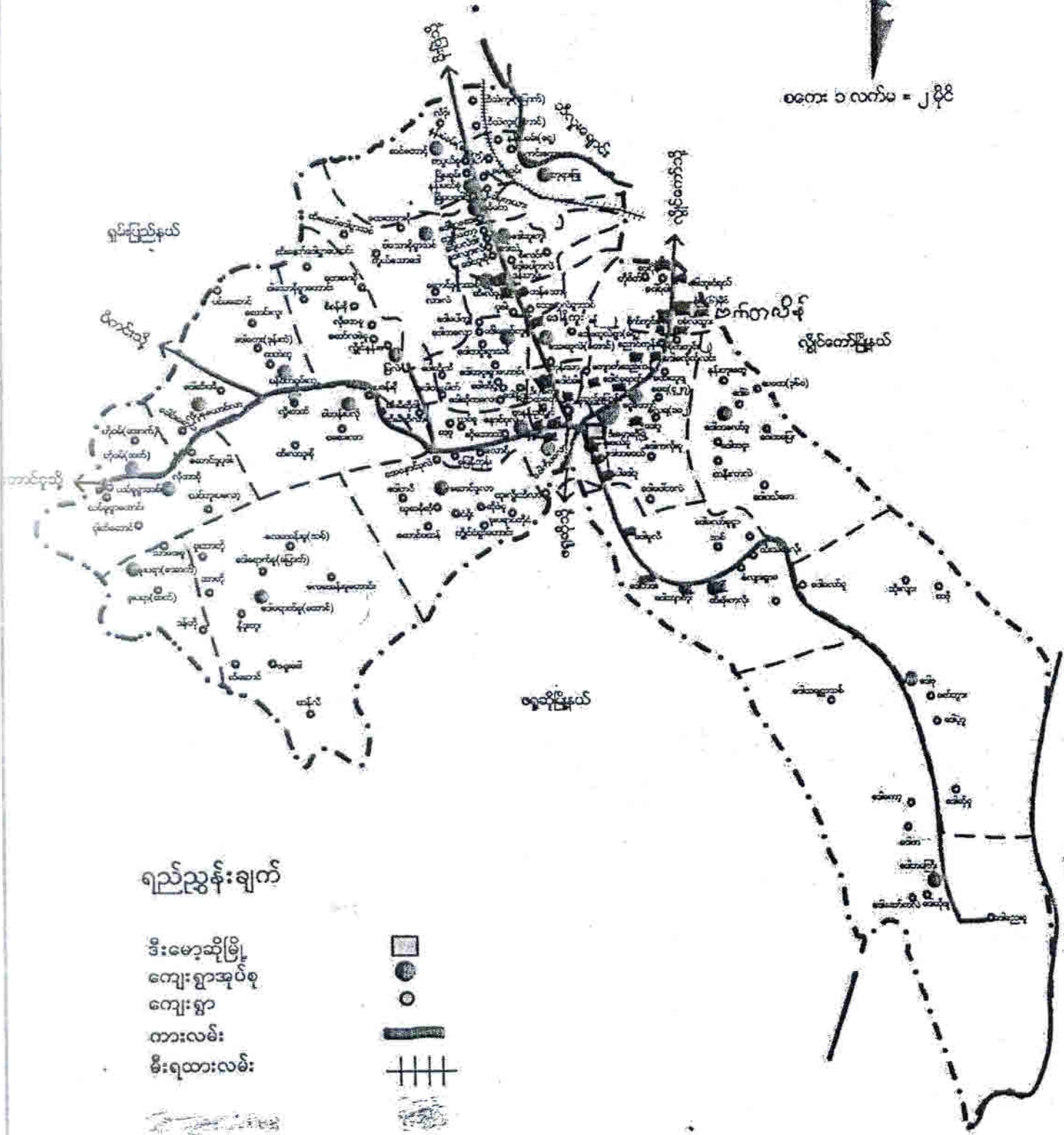

ရည်ညွှန်းချက်

- ဒီးမော့ဆိုမြို့
- ကျေးရွာအုပ်စု
- ကျေးရွာ
- တားလမ်း
- မီးရထားလမ်း



ဘောလခဲမြို့နယ်

မြို့နယ်

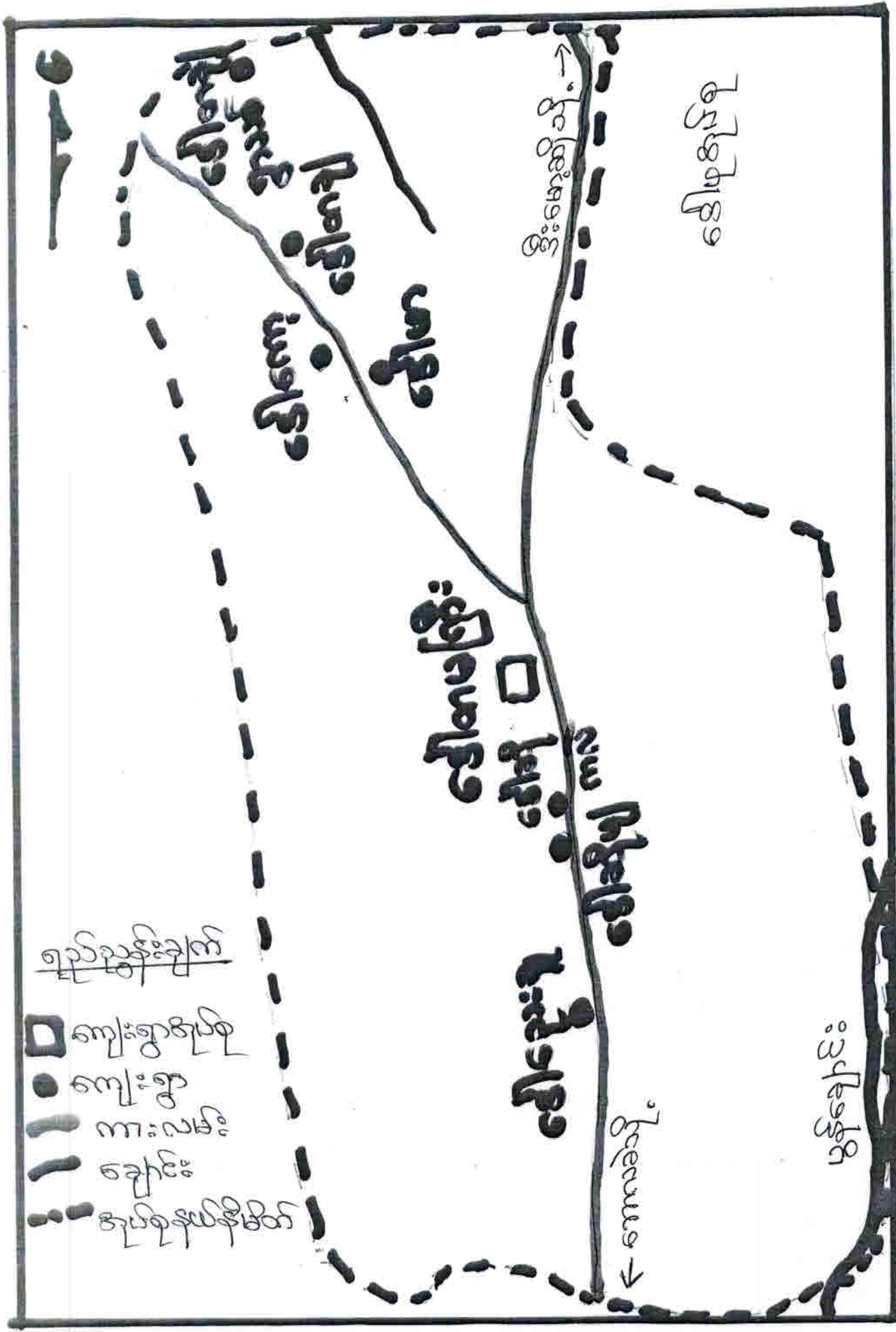

- പ്രൈമറി സ്കൂൾ
 ● വെള്ള കുഴി
 — പാത
 - - - പുഴ
 ····· കിഴക്കൻ അതിർത്തി

പ്രൈമറി സ്കൂൾ അടുത്തുള്ള ഗ്രാമപട്രി

ဒေါ်တမ(ကြီး)ကျေးရွာဒုက္ခသည်ပြန်ပို့ရေးအဖွဲ့၏ နှစ်စာစာရင်း

စဉ်	ကျေးရွာအမည်	အိမ်ခြေ	အိမ်အရေ	လူဦးရေ	မှတ်ချက်
၁။	ဒေါ်တမ(ကြီး)ကျေးရွာ Daw Ta Ma Gyi	၃၃၇	၃၃၇	၁၈၈၁	
၂။	ဒေါ်ညှော်ကျေးရွာ Daw Nyay Khu	၂၈၅	၂၈၅	၁၆၁	
၃။	ဒေါ်ဆိပ်ကျေးရွာ Daw So Phya	၁၆၃	၁၆၃	၇၂၀	
၄။	ဒေါ်ဆိပ်ကလဲကျေးရွာ Daw So Ka Lae	၆	၅	၂၀	
၅။	ဒေါ်ကောကျေးရွာ Daw Kot	၈၂	၈၂	၄၆၂	
၆။	ဒေါ်ဖာကျေးရွာ Daw Phar	၂၂	၂၂	၁၁၁	
၇။	ဒေါ်တချဲကျေးရွာ Daw Ta Cha	၆၆	၆၆	၄၄၃	
၈။	ဒေါ်တချဲရွာသစ် Daw Ta Cha (New)	၁၂	၁၂	၇၇	
	စုစုပေါင်း	၉၅၁	၉၅၂	၅၁၃၃	

ကျေးဇူးတင်ခြင်းအချက်အလက်များ

(က) ယူဦးရေး (ကျား ၁၂) နှင့် နားမမြေ

- ယူဦးရေး စုစုပေါင်း - (၁၄၂၀) ဦး
- ကျားဦးရေးပေါင်း - (၇၀၀) ဦး
- မ ဦးရေးပေါင်း - (၇၂၀) ဦး
- နားမမြေ စုစုပေါင်း - (၂၈၅) လုံး

(ခ) ယူဦးရေးစုစုပေါင်းအပေါ်ယူဦးရေး

- ကယားယူဦးရေးစု - (၁၄၂၀) ဦး

(ဂ) ဆိုက်ကွယ်သော ကျားယူဦးရေး

- သက်ကြီး ဦးရေး စုစုပေါင်း -
- သက်ကြီး (ကျား) ဦးရေး -
- သက်ကြီး (မ) " -
- မြေယာမဲ့ ဦးရေး - မရှိပါ။
- မသန်စွမ်း ကျားယူဦးရေး -
- " (ကျား) ဦးရေး -
- " (မ) " -

(ဃ) ကျေးဇူးတင်လွန်း ချစ်ခင်သော ဖန်ဆောင်မှုများ

- က.ထ.က (ခွဲ) - (၁) ကျောင်း
- ကျေးလက်ကျန်းမာရေး ဌာနခွဲ - (၁) ခု
- စာကြည့်တိုက် -
- ကျေးဇူးခန်းမဆောင် - (၁) ဆောင်

(င) ကာဓိက စီးပွားရေး လုပ်ငန်းများ

- စိုက်ပျိုးရေး လုပ်ငန်း
- နှင်း၊ မြေပဲ၊ မြောင်း၊ ပဲစင်းငုံ
- မွေးမြူရေး လုပ်ငန်း
- ခွား၊ ဆိပ်၊ ဝက်၊ ကြက်

(ဇ) ကိစ္စက ရှုရှင်ဆောင် ကရည်းကမ္ဘာများ:

- ချိန်ပျိုးမြေ
- မြေလွတ်မြေလတ်
- သာဓကဝ သစ်တော
- စားကျက်မြေ
- ရှေ့တွင်း၊ ကန်၊ ရှေ့တွင်း

(ဆ) ကျေးရွာနှင့် ဆိုင်ဆောင် ကခြားကရည်းကမ္ဘာများ:

- ခန့်၊ မဆောင်
- လမ်း၊ တံတား
- ကားလမ်း (ခွဲ)
- ကျေးလက်ကျန်းမာရေး ဌာနခွဲ
- ရှေ့တွင်း၊ ရှေ့ကန်
- ဘုန်းတော်ကြီးကျောင်း

(ဇ) ကခြားကျေးရွာနှင့် ဆိုင်ဆောင် ကခြား ကျေးရွာကရည်းကမ္ဘာများ:

- ကခြားပညာရေးကရည်းကျောင်း (ခွဲ)
- လမ်း၊ တံတား
- ရှေ့တွင်း / ရှေ့ကန်

လူထုပူးပေါင်းပါဝင်သောလူမှုဆန်းစစ်ခြင်းနှင့် အကဲဖြတ်ခြင်းလုပ်ငန်းစဉ်

(PSA/PRA)အကျဉ်းချုပ်

စဉ်	အကြောင်းအရာ	ရက်စွဲ	ဦးတည်အုပ်စု	တက်ရောက် အုပ်စု			အဓိက ဆွေးနွေးချက်များ
				က	မ	ပေါင်း	
၁။	ကျေးရွာလူမှုရေးပြ သယံဇာတပြ မြေပုံ (Social map / Resource map)	၁၁-၂-၂၀၁၆	ရပ်မိရပ်ဖ၊ ကော်မတီ၊ ကျေးရွာ လူထုများအားလုံး	၅၃	၇၆	၁၂၉	အိမ်အမျိုးအစားများ၊ အခြေခံအဆောက်အဦးများ၊ လမ်းပန်းဆက်သွယ်ရေးအခြေအနေ၊ လယ်ယာမြေများ၊ ရေထွက်ပေါက်၊ ရေလောင်ကန်၊ သစ်တောများ၊
၂။	လူမှုစီးပွားအဆင့် သတ်မှတ်ခြင်း (Wealth Ranking)	၁၁-၂-၂၀၁၆	ချမ်းသာ၊ အလယ်အလတ်၊ နွမ်းပါး၊	၅၃	၇၆	၁၂၉	ကျေးရွာလူမှုစီးပွားရေးကို အုပ်စုများ ခွဲခြားသတ်မှတ်နိုင်ရေးအတွက် အခြေခံစံနှုန်းများ သတ်မှတ်ရန်အများလူထုသဘောတူတတ်မှတ်ခြင်း
၃။	ရာသီခွင်ပြ ပြက္ခဒိန် (Seasonal Calendar)	၁၁-၂-၂၀၁၆	ကော်မတီဝင်များ၊ အမျိုးသမီး/သားဆင်းရဲနွမ်းပါးသူ	၅၃	၇၆	၁၂၉	စိုက်ပျိုးရိတ်သိမ်းကာလ(တောင်ယာ၊ လယ်ယာ)၊ စီးပွားရေး/ငွေရှာ(အရောင်းအဝယ်/လွှဲတိုက်)၊ ပွဲတော်ချိန်၊ မိုးများကာလ၊ ကျန်းမာရေးဆိုးကာလ၊ ဝင်ငွေအကောင်းဆုံးလ၊ အလုပ်ပါးကာလ၊ ရေရှားကာလ၊
၄။	အဖွဲ့အစည်းချိတ်ဆက်ပုံ (Venn Diagram)	၁၁-၂-၂၀၁၆	ကျေးရွာအုပ်ချုပ်ရေးအဖွဲ့၊ ကျေးရွာစီထောက်အဖွဲ့၊ ကျေးရွာလူထု၊	၅၃	၇၆	၁၂၉	ကျေးရွာအတွင်းရှိ အဖွဲ့အစည်းများနှင့် မည်သို့သောလုပ်ငန်းများအတွက် မည်သည့်အဖွဲ့များ ချိတ်ဆက်လုပ်ကိုင်မှုရှိခြင်း

၅။	ပင့်ကူအိမ်ကွန်ယက် (Spider Web)	၁၁-၂-၂၀၁၆	အမျိုးသားများနှင့် အမျိုးသမီးများ၊ ကျေးရွာလူထု	၅၃	၇၆	၁၂၉	အမျိုးသားများနှင့် အ မျိုးသမီးများတန်းတူ အခွင့်အရေးရရှိမှုနှင့် မရရှိသည့်အကြောင်း အရင်းများ (လုပ်အားခ)
၆။	ပြဿနာသစ်ပင် (Problem Tree)	၁၁-၂-၂၀၁၆	အမျိုးသမီး	၅၃	၇၆	၁၂၉	ရေရှားပါးခြင်း၊ လမ်း ပန်းဆက်သွယ်ရေး၊
			အမျိုးသား				စားဝတ်နေရေး၊ စီး ပွားရေး၊
			လူထုအားလုံး				ဘာသာရေး၊ လူမှုရေး၊ ကျန်းမာရေး၊
၇။	အခက်အခဲ (Problem)	၁၂-၂-၂၀၁၆	အမျိုးသမီး၊ အမျိုး သား၊ လူထုအားလုံး	၇၂	၈၀	၁၅၂	
၈။	ပြဿနာ (Problem)	၁၂-၂-၂၀၁၆	အမျိုးသမီး၊ အမျိုး သား၊ လူထုအားလုံး	၇၂	၈၀	၁၅၂	
၉။	ကျေးရွာ၏(၄)နှစ်စာ ဦးစားပေး အစီအစဉ် ပြဿနာ(Metric Ranking)	၁၂-၂-၂၀၁၆	အမျိုးသမီး၊ အမျိုး သား၊ လူထုအားလုံး	၇၂	၈၀	၁၅၂	
၁၀။	ကျေးရွာအိပ်မက်ပြ မြေပုံ(Dream Map)	၁၂-၂-၂၀၁၆	အမျိုးသမီး၊ အမျိုး သား၊ လူထုအားလုံး၊ ကျေးရွာစီထောက် ကော်မတီ	၇၂	၈၀	၁၅၂	
၁၁။	ကျေးရွာသမိုင်း အကျဉ်းချုပ် (History)	၁၂-၂-၂၀၁၆	အမျိုးသမီး၊ အမျိုး သား၊ လူထုအားလုံး၊ ကျေးရွာစီထောက် ကော်မတီ	၇၂	၈၀	၁၅၂	

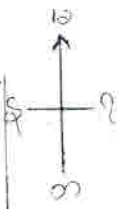

- ၁။ အိမ်ခြံမြေ
- ၂။ အခြားမြေ
- ၃။ မြေအိမ်
- ၄။ မြေအိမ်
- ၅။ မြေအိမ်
- ၆။ မြေအိမ်
- ၇။ မြေအိမ်
- ၈။ မြေအိမ်
- ၉။ မြေအိမ်
- ၁၀။ မြေအိမ်
- ၁၁။ မြေအိမ်
- ၁၂။ မြေအိမ်
- ၁၃။ မြေအိမ်
- ၁၄။ မြေအိမ်
- ၁၅။ မြေအိမ်
- ၁၆။ မြေအိမ်
- ၁၇။ မြေအိမ်
- ၁၈။ မြေအိမ်
- ၁၉။ မြေအိမ်
- ၂၀။ မြေအိမ်

- ၂၁။ မြေအိမ်
- ၂၂။ မြေအိမ်
- ၂၃။ မြေအိမ်
- ၂၄။ မြေအိမ်
- ၂၅။ မြေအိမ်
- ၂၆။ မြေအိမ်
- ၂၇။ မြေအိမ်
- ၂၈။ မြေအိမ်
- ၂၉။ မြေအိမ်
- ၃၀။ မြေအိမ်
- ၃၁။ မြေအိမ်
- ၃၂။ မြေအိမ်
- ၃၃။ မြေအိမ်
- ၃၄။ မြေအိမ်
- ၃၅။ မြေအိမ်
- ၃၆။ မြေအိမ်
- ၃၇။ မြေအိမ်
- ၃၈။ မြေအိမ်
- ၃၉။ မြေအိမ်
- ၄၀။ မြေအိမ်

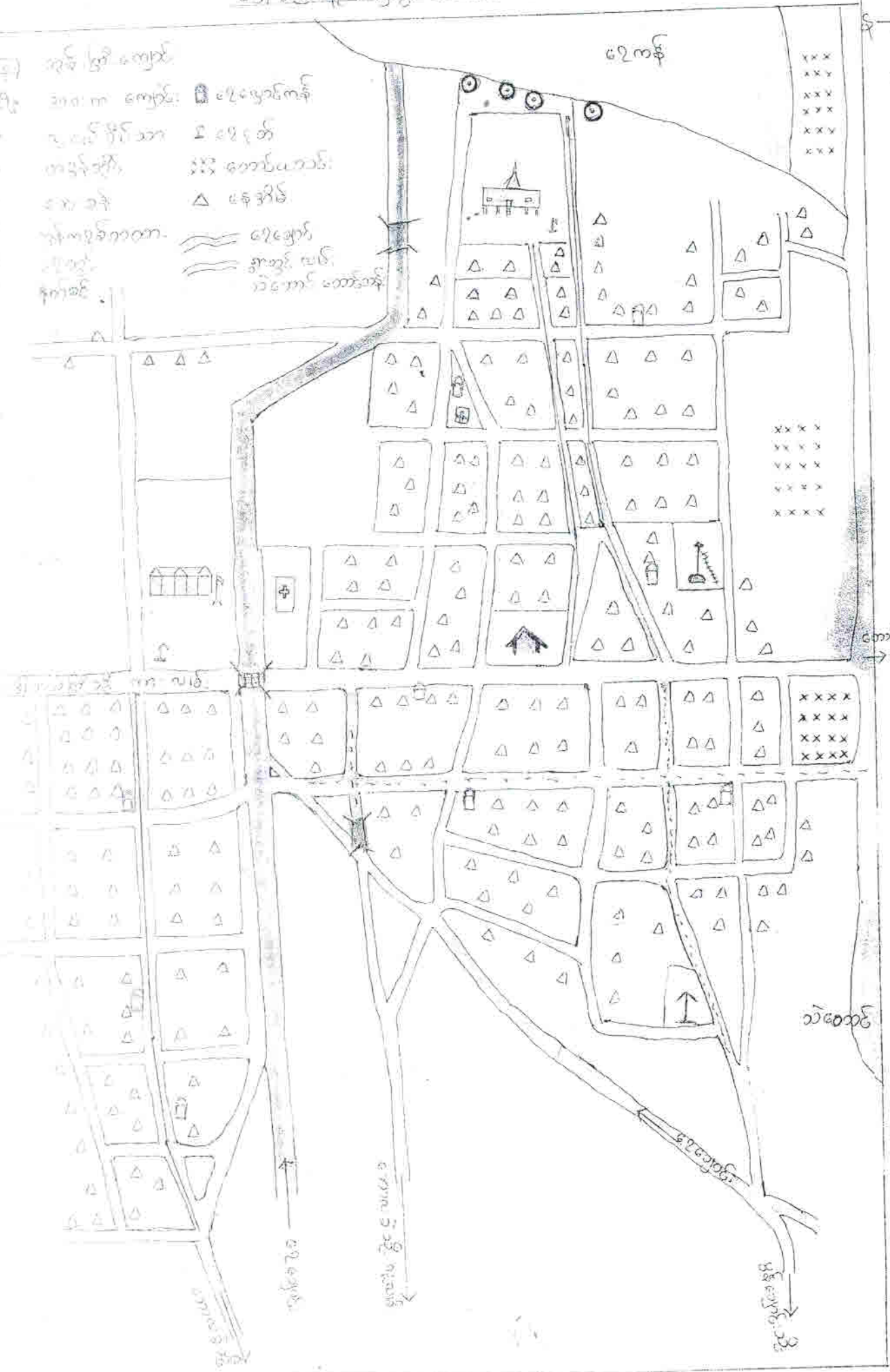

ကျေးဇူးမြေပုံကဏ္ဍပေါ်သုံးသားချက်

ဒေါ်ညေးချင်ကျေးဇူးသည် ဒီးဆေးဆိုင်ဖြိုနှယ်အင် တောင်ကန်ကန်အဖွဲ့အဖွဲ့
ကျေးဇူးမြေပုံဖြို ဒီးဆေးဆိုင်ဖြိုနှယ် ၂၈ မိုင် ၃ ယာလုံ ကွာအေးပါသည်။ ဒီးဆေးဆိုင်ဖြို
မှ ဒေါ်ညေးချင်ကျေးဇူးအဖွဲ့ ကတ္တရာလမ်းမရှိပြီး ဒေါ်ညေးချင်ကျေးဇူးအဖွဲ့အဖွဲ့
လမ်းဖြိုအဖွဲ့ ကျောက်ခင်းလမ်း ဆက်သွယ်ထားရှိသည်။ ဒေါ်ညေးချင်ကျေးဇူး
သည် တောင်ခြေရွာအစ်ရွာဖြစ်၍ သာယာပြန်ဖြူးခွာ လွင်ပြင်ရွာလည်းဖြစ်
သည်။ ရွာအဝင်တွင် ကန်အဖွဲ့ပညာအထက်ကန်ကျောင်းခွဲနှင့် မျက်နှာကျောင်း
ရှိပါသည်။ ရွာအင် ကန်အောက်ဘက်ကန်ကျောင်းကလေးတွင် သင်္ချိုင်းမြေနှင့် ဦးယုတ္တ
ကုတော်တည်ထားသည်။ ရွာတောင်ဘက်တွင် နတ်စင်နှင့် ကံခွန်တိုင်ငယ် ရှိသည်။
ရွာအရှေ့ဘက်တွင် တောင်ကန်ကြီးသွယ်ကန်ကြီး တောင်ခြေတွင် ကံခွန်တိုင်
ရှိသည်။ ရွာလယ်ပိုင်းတွင် လျှင်လျှင်သာနှင့် ဆန်းမဆောင်ရှိပြီး ကန်အောက်
မြောက်ကန်လျက် ကျေးလက်ကျန်းမာရေးဌာနခွဲနှင့် ကားကစားကွင်းရှိသည်။
ရွာမြောက်ဘက်တွင် စုန်းတော်ကြီးကျောင်းရှိပါသည်။ ရွာအပေါ်မှချောင်း
ငယ်မြောင်းငယ်များသည် ရွာလယ်ကိုဖြတ်စီးကာ ရွာမြောက်ဘက် ရေတိုကန်
ဆဲသို့ စီးဝင်ကြပါသည်။ ထိုမြေပြည့်လှည့်ခွာ မြေများသည် မြောက်ကန်ဆဲသို့
ဆက်လက်စီးဝင်ပါသည်။ ရေတိုကန်နှင့် မြောက်ကန်အပေါ်ပိုင်းတွင် လယ်
မြေများနှင့် ယာမြေများ ရှိသည်။

ဒီးဆေးဆိုင်မှ လာသော ကတ္တရာလမ်းမသည် ဒေါ်ညေးချင်ရွာလယ်တွင်
ကန်လမ်းသို့ ဆက်သွယ်သော ကျောက်ခင်းလမ်းနှင့် ဆက်ထားပါသည်။
ကျေးဇူးတွင်းတွင် လမ်းသွယ်လမ်းကြားများရွာရှိသော်လည်း ကျောက်ခင်း
လမ်း () လမ်းသာရှိ၍ ကျန်လမ်းသွယ်မြေစားလမ်းများမှာ မြို့တွင်းက
လာတွင် ရေစီးခြင်း၊ မွက်ထဲခြင်းကြောင့် သွားလာရေး ခက်ခဲမှုရှိပါသည်။
ကျေးဇူးလယ်တွင်းလည်း ချောင်းမကြီးရှိသည်ကို တွေ့ရသည်။ ကျေးဇူးတွင်
ရေတွင်း () တွင်းရှိသော်လည်း နေရာအိတွင် ရေခန်းခြောက်သဖြင့်
မြောက်ကန်ဆဲ သွားရောက်ခက်ယူကြရသည်။ ရေတွင်း၌ ကလျည်ကျရောက်ပြီး

သာ ခပ်ယူသောက်သုံးနေပြန်သည်ကို ကြုံတွေ့နေကြရကြောင်း သေလာ
သိရှိရပါသည်။ ရေနံကန်ကြီးသည်လည်း ရှေးယခင်က ဇားထားခဲဖြ
သော်လည်း ယခုကတော့ ဝါးခဲကန်နေပြီဖြစ်သဖြင့် ဝက်ယန္တရားကြီးဖြင့်
ဖြန့်သည် ဆယ်ဖို့ရန် သို့တပ်လျက်ရှိပါသည်။

ဒေါ်ညေးချူကျေးရွာ က.ထ.က (ခွဲ)သည် စာသင်ခန်းလှဲလောက်
မျှမရှိသဖြင့် ယာယီစာသင်ခန်းဖွဲ့ကာ သင်ကြားသင်ယူနေသည်ကို တွေ့ရှိ
ရပါသည်။ ယခုနှစ် လျှောက်ပေးပြုစီမံခန့်ခွဲပေးထားသည့်တွင် ကထာဝန်ဒေါ်
ညေးချူ စာသင်ခန်းကို ချဲ့ချဲ့ရေးကို ကာကွယ်တားဆီးပေးမည်ဖြစ်သော်
လည်း ကိုးကားလာမည့် နည်းလမ်းတွင် ကထာဝန်ကျောင်းသား/ကျောင်း
သင်ကြားသင်ယူမှုကိစ္စကို ကာကွယ်တားဆီးပေးမည်ဖြစ်ပါသည်။ ဒေါ်ညေးချူကျေးရွာတွင်
ပညာရေး၊ ကျန်းမာရေးနှင့် လမ်းပန်းဆက်သွယ်ရေး ကာကွယ်တားဆီးမှုပြုစီမံ
လာပြီဖြစ်၍ သောက်သုံးရေလှုံ့လောက်ရေးနှင့် ရွာတွင်းလမ်းကောင်းဖွဲ့စည်း
ဆက်လက်ဆောင်ရွက်နိုင်ပါက ကျေးရွာအင်အားပေးပေးနိုင်မည်ဖြစ်ပါသည်။
ဒေါ်ညေးချူကျေးရွာတွင် နေချင်စဖွယ်ကောင်းလှမည်ဖြစ်ပါသည်။ ဒေါ်တမမြကြီးကျေး
ရွာကျေးရွာရှိ ဒေါ်တမမြကြီး၊ ဒေါ်အိမ်ဖြူနှင့် ဒေါ်ညေးချူကျေးရွာများသည်
တစ်ဆက်တစ်စပ်တည်းရှိပြီး မြို့ပြအဖြစ်ချုပ်ဆိုသောအခါ သင့်ပျော်သော
နေရာဒေသကောင်းတစ်ခုဖြစ် သုံးသပ်ရရှိပါသည်။

ဒေါ်ညေးချကျေးရွာ

၁၁.၂.၂၀၁၆

ဥစ္စာစနစ် ကြွယ်ဝမှု အဆင့် သတ်မှတ်ခြင်း

အဆင့်	စံ သတ်မှတ်ချက်များ	အိမ်ထောင်စု	ရာခိုင်နှုန်း
ချမ်းသာ	တိုက် အိမ်၊ သွပ်မိုးပျဉ်ထောင်အိမ်၊ ကား၊ စက်၊ ထောက်လာဂျီ၊ မြေကွက်၊ လယ်ယာ၊ နွား၊ ပျား၊ မျိုးဆိုင်	၄၀	၁၄%
အလယ် အလတ်	သွပ်မိုးအိမ်၊ ဆိုင်ကယ်ရှိခြင်း၊ မြေယာ အနည်းငယ် မျိုးဆိုင်၊ ကျုံ၊ နွား	၁၆၅	၅၈%
ဆင်းရဲ	ဝါးထုံဂုံအိမ်၊ ဆိုင်ကယ်မရှိခြင်း၊ ဝမ်းစာမယူလုံခြင်း၊ မြေယာမရှိဆိုင် မှု နည်း ခြင်း	၈၀	၂၈

ပါဝင်ဆွေးနွေးသူတို့၏
 ကျား (၅၃) ဦး
 မ (၅၅) ဦး

ဥစ္စာနေအိမ်အား အဆင့်သတ်မှတ်ခြင်းကို သုံးသပ်ခြင်း

လျှောက်ပေးပြီးဖြစ်ပါက ယခင်က ခြေခံမရှိဘဲ ကျေးဇူးတင်စွာ အဆင့်သတ်
တွင် ဒေါ်ညွှန်းညွှန်း ကျေးဇူးတင်စွာ လျှောက်ပေး ဆွေးနွေး ဖော်ထုတ်ပေးခဲ့ရာ ကျေးဇူး
အတွင်း အိမ်ခြေ (၂၈၅) ဤသည်၊ အနက် ချမ်းသာအိမ်ခြေ (၄၀) အိမ်၊
အလယ်အလတ် အိမ်ခြေ (၁၆၅) အိမ်ရှိ၍ ဆင်းရဲသူ အိမ် (၈၀) အိမ်
ရှိသည်ဟု ဖော်ထုတ် ရရှိပါသည်။ ချမ်းသာသူများ၏ စံနှုန်း အဖြစ်
ကို အိမ်ခြေနှင့် ပျော်ဆောင်သွယ်ဆို အိမ်ခြေ၏ ကျေးဇူးတင်စွာ ဖော်ထုတ်
လယ်မြေပိုင်ဆိုင်မှုများ၊ ကျေးဇူးတင်ဆိုင်မှုများသည်ကို သတ်မှတ်ဖြေ
ပါသည်။ အလယ်အလတ်အဆင့် စံနှုန်း အဖြစ် သွယ်ဆို၊ ပျော်ဆောင်အိမ်
ဖြစ်ပြီး စက်၊ ဆိုင်ကယ်ပိုင်ဆိုင်ခြင်း၊ မြေယာပိုင်ဆိုင်မှုများကို သတ်မှတ်
သတ်မှတ်သည်။ ဆင်းရဲသူ စံနှုန်း အဖြစ် ဝါးထောင့်၊ သတ္တန်အိမ်နှင့်
နေထိုင်ပြီး ဆိုင်ကယ်မရှိခြင်း၊ မြေယာပိုင်ဆိုင်မှုများဖြင့် ဝမ်းသာမယ
မှုခြင်းကို သတ်မှတ်ဖြေပါသည်။

ဒေါ်ညွှန်းညွှန်း ကျေးဇူးတင်စွာ ဥစ္စာနေဖော်ပြချက်အရ အခြားကျေးဇူး
များထက် ဆင်းရဲသူ ချမ်းသာသူများ ပိုမိုနည်းပြီး ချမ်းသာသူ အထက်
အလျောက် ဆင်းရဲသူ မြေပိုင်မှုဖြင့် အခြားအားဖြင့် အလယ်အလတ်အဆင့်
တွင် ရှိကြပါသည်။ အထက်တန်းကျောင်းခွဲရှိသည်နှင့်အညီ ယခုအားဖြင့်
ဆင်းရဲသူများ အတွက် အလယ်အလတ် အဆင့် အားဖြင့် ဆွဲချသည့်အားဖြင့်
ဌာနဆိုင်ရာ နယ်ဆင်းများ ရှိကြသည်ကို လေ့လာတွေ့ရှိရသည်။ ဆိုကြောင်း
စီးပွားရေး အဖြစ် ရှိလာသည်နှင့် ပြင်ပစီးပွားရေးနှင့် ဆက်စပ်လျက်ရှိ
ခြင်း၊ အရှောင်အလှူလုပ်ငန်းများဖြင့် စားဝတ်နေရေး အဆင်ပြေလာကြသည်
ဟု သုံးသပ်ရရှိပါသည်။ လျှောက်ပေးပြီးဖြစ်ပါက အနေဖြင့် ကျေးဇူး
အတွက် ရေရရှိရေး၊ ဝေဖန်သုံးစွဲ လုံလောက်ရေးအတွက် ဆက်လက်
အကောင်အထည်ဖော်ပေးခြင်းဖြင့် လျှောက်ပေးအဆင့်အတန်းကို ပိုမို
ဖြင့်တင်ပေးဆောင်ရွက်မည် ဖြစ်ပါသည်။

အမျိုးအမည်	၁	၂	၃	၄	၅	၆	၇	၈	၉	၁၀	၁၁	၁၂
စုစုစုစုစု	I	II	III	III	III	I	I					I
စုစုစုစုစုစု					I	II	III	III	III	III	II	
စုစုစုစု		I	II	II	III	III	III	I				
စုစုစုစုစု	II	I	I				I	II	III	III	III	III
စုစုစုစုစုစု				I	II	III	III	III	II	I	I	
စုစုစုစုစုစုစု	I				II	II	III	III	II	I	I	I
စုစုစုစုစု	II	II	III	III	I						I	I
စုစုစုစုစုစု	I			III				III				

စုစုစုစုစုစုစု
စုစုစုစုစုစုစု

ဒေါ်ညွှန်းခင်ကျေးဇူး

၁၁.၂.၂၀၁၇

ကျေးဇူးလူထုနှင့် အဖွဲ့အစည်း ချိတ်ဆက်ပုံ

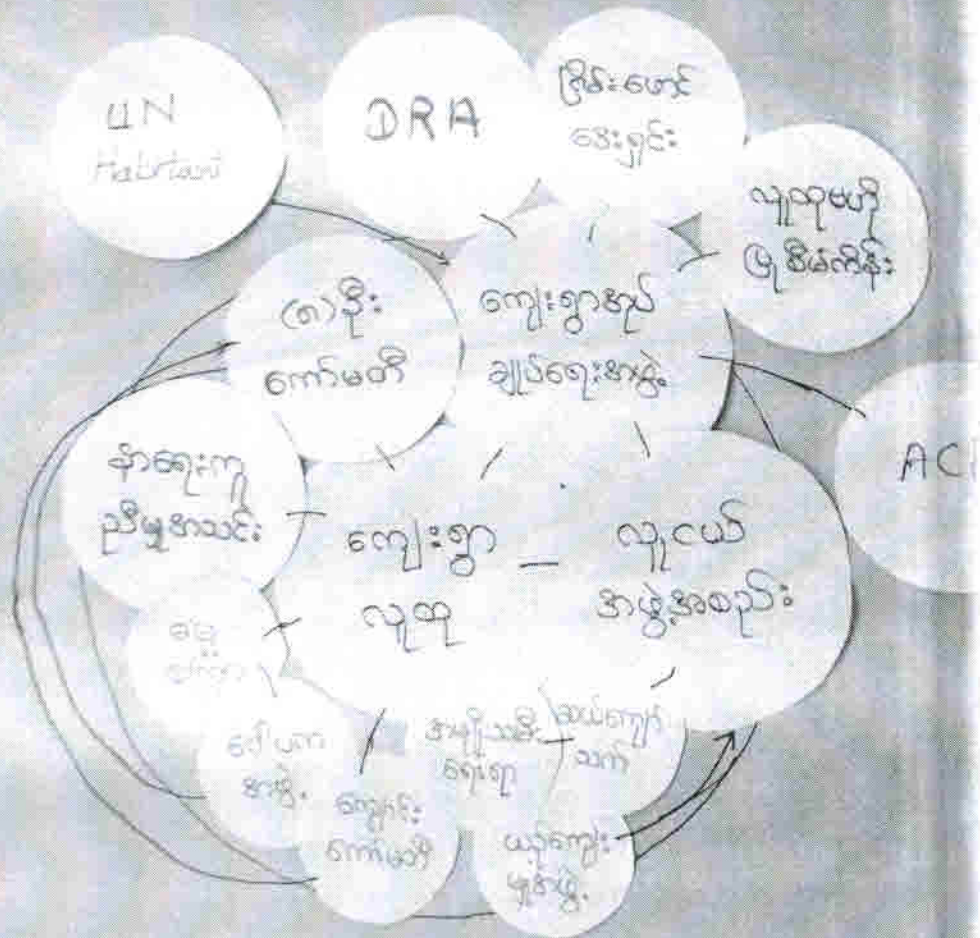

ဒေါ်ညွှန်းခင်
ကျေးဇူး

ပါဝင်ဆွေးနွေးသူ ဦးရေ
ကျား (၅၃)
မ (၅၅)

ကျေးရွာများနှင့် ကနဦးအဆင့်ဆိုင်ရာ ချိတ်ဆက်မှုများကို သုံးသပ်ခြင်း

ပထမအကြိမ် ကျေးရွာအဆင့်ဆိုင်ရာ အစားအသုံးနှင့် အခြေခံအဆောက်အအုံများကို အကဲဖြတ်ရာတွင် ကျေးရွာများတွင် ကနဦးအဆင့်ဆိုင်ရာ ချိတ်ဆက်မှုများနှင့် ပတ်သက်၍ (၁၅) နှစ်ရှိသည်ကို တွေ့ရသည်။ ကျေးရွာများတွင် ကျေးရွာအုပ်ချုပ်ရေးအဖွဲ့၊ လူငယ်အဖွဲ့၊ အမျိုးသမီးအဖွဲ့၊ ကျောင်းကော်မတီ၊ အိမ်ထောင်ရေးအဖွဲ့၊ ယဉ်ကျေးမှုအဖွဲ့၊ ဆယ်ကျော်သက်အဖွဲ့၊ ခရစ်ယာန်၊ (၈) နှစ်ကော်မတီ၊ အခြေခံကျန်းမာရေးစင်္ကြံ (၁၀) နှစ်ရှိသည်။ ကျေးရွာများတွင် လူမှုပညာရေးဌာနများ၊ ACF၊ ငြိမ်းမောင်ဒေးရှင်း၊ DRC၊ UN Habitat များ (၅) နှစ်ရှိချိတ်ဆက်မှုရှိသည်ကို တွေ့ရသည်။

ကျေးရွာအုပ်ချုပ်ရေးအဖွဲ့သည် ကျေးရွာအဖွဲ့အစည်း ဦးဆောင် ဦးရွက်ဖြစ်၍ ပြည်ပအဖွဲ့အစည်းများနှင့် ဆက်သွယ်မှုပြုပါသည်။ လူမှုအဖွဲ့အစည်းနှင့် နီးကပ်စွာ ဆက်သွယ်ပါသည်။ ဒုတိယအဆင့်ဆိုင်ရာ အဖွဲ့မှာ လူငယ်အဖွဲ့ဖြစ်၍ ကျေးရွာအဖွဲ့အစည်းအဖွဲ့အစည်းအဖွဲ့အစည်း ဖြစ်သည်။ အခြေခံအဆောက်အအုံများတွင် ပညာရေး၊ ပြန်လည်ထူထောင်ရေးနှင့် ကနဦးအဆင့်ဆိုင်ရာ ဆက်သွယ်မှု များပြားသဖြင့် ကျေးရွာအဖွဲ့အစည်းအဖွဲ့အစည်းအဖွဲ့အစည်း လူနေမှု အဆင့်အတန်း မြှင့်တင်ရေးကို ပိုမိုအထောက်အကူပြုရမည် ဟု သုံးသပ်ရရှိပါသည်။

ဒေါ်ညေးချစ်ကျေးဇူး

၁၁.၂.၂၀၁၆

ပင့်ကူအိမ်သုံးသင်္ချာပုံ

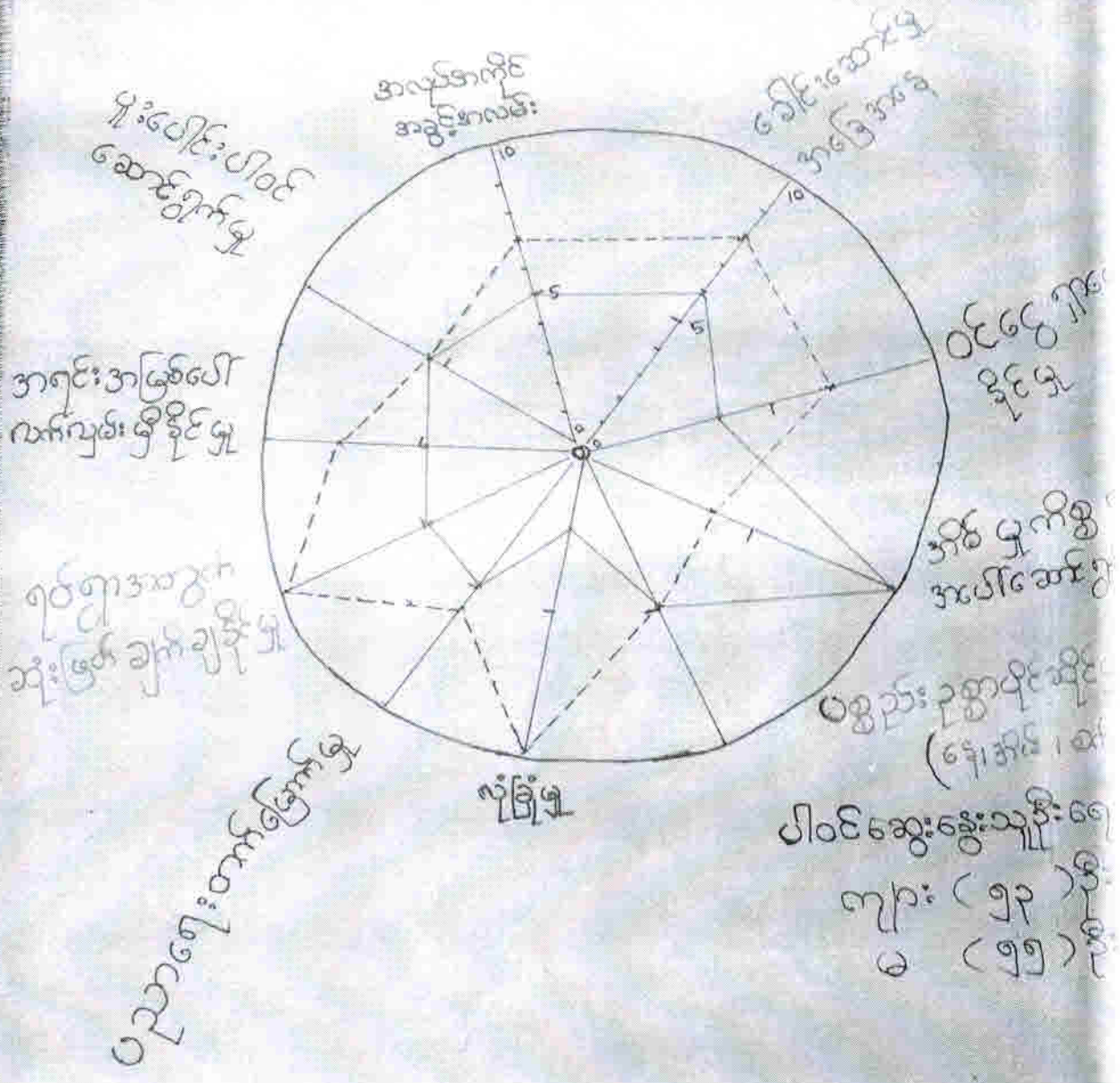

ပညာရေးဌာန

အမျိုးသား၊ အမျိုးသမီးဆိုင်ရာ သုံးသပ်ချက်များ

အလုပ်အကိုင် အခွင့်အလမ်းတွင် အမျိုးသမီးများသည် အနည်းငယ်သာ ပါဝင်မှု ၇% သာ ရရှိကြသည်။ အိမ်တွင်း၌သာ ရေတိုင်း ရှာဖွေကြောင့် ဖြစ်သည်။

ခေါင်းဆောင်မှု ပိုင်းတွင် အများနှင့် တန်းတူ ပါဝင်ခွင့် ၈% ရရှိသောကြောင့် အမျိုးသားနှင့် တန်းတူ ယှဉ်ပါဝင် တန်းမြင် သည်။

ဝင်ငွေ ၅% ဖြစ်မှုတွင် အတင်သင့် ဤသည်။ အမျိုးသားများ နှင့် တန်းတူ ဝင်ငွေ မရှာဖွေနိုင် ဖြစ်ကြောင်း ဖြစ်သည်။

အိမ်မှုကိစ္စ လုပ်ငန်း အပေါ် ဆောင်ရွက်မှုတွင် အမင်းချက်၊ အဝတ်စယျာန် သန့်ရှင်းရေး လုပ်ကြသည်။

ပစ္စည်းဥစ္စာ ပိုင်ဆိုင်မှု ရှိနေ အိမ် စက်ကိရိယာ များတွင် အမျိုးသမီးများ အနည်းငယ်သာ ပိုင်ဆိုင် ခွင့်ရှိသည်။ အမျိုးသားများနှင့် တန်းတူ အလုပ်မလုပ် နိုင်သော ကြောင့်ဖြစ်သည်။

အမျိုးသမီးများ လုံခြုံမှုတွင် အမြင်အာဝ မရရှိနိုင်ပါ။ ဓာတ်ပေးကန်တည်း အပေါ်မပါဘဲ ရေရိတ် ထွက်ခြင်း၊ ဥ အချိန် ခွားလည်ခြင်း ကို၌ ခိုးရိမ်စိတ် ရှိသော ကြောင့် ဖြစ်သည်။

ပညာရေးတွင် အမျိုးသမီး ဓာတ်ပေးကန်မှု အနည်းငယ်သာ ရှိသည်။

ရုပ်ရှင် အတွက် ဆုံးဖြတ်ချက် သုံးစွဲမှုသည် အမျိုးသားများနှင့် တန်းတူ ဆုံးဖြတ်ချက် သုံးစွဲ ရှိသည်။ အမျိုးသမီးများသည် တာဝန် ကျယ်စွာ ရှိသောကြောင့် ဖြစ်သည်။ လုပ်ငန်း အရင်း အမြစ် ပေါ် လက်လှမ်း မီ ဖြစ်မှုသည် ၆% အထိ ရှိသည်။

ကာယပြုစုမှုများ၊ ဒီးအကူအညီများ၊ ဒီးအကူအညီများ၊ ဒီးအကူအညီများ

ပြုစုမှုနှင့် ပတ်သက်၍

အကူအညီ

ရက်စွဲ - ၇၈ ခု၊ ဇူလိုင်လ

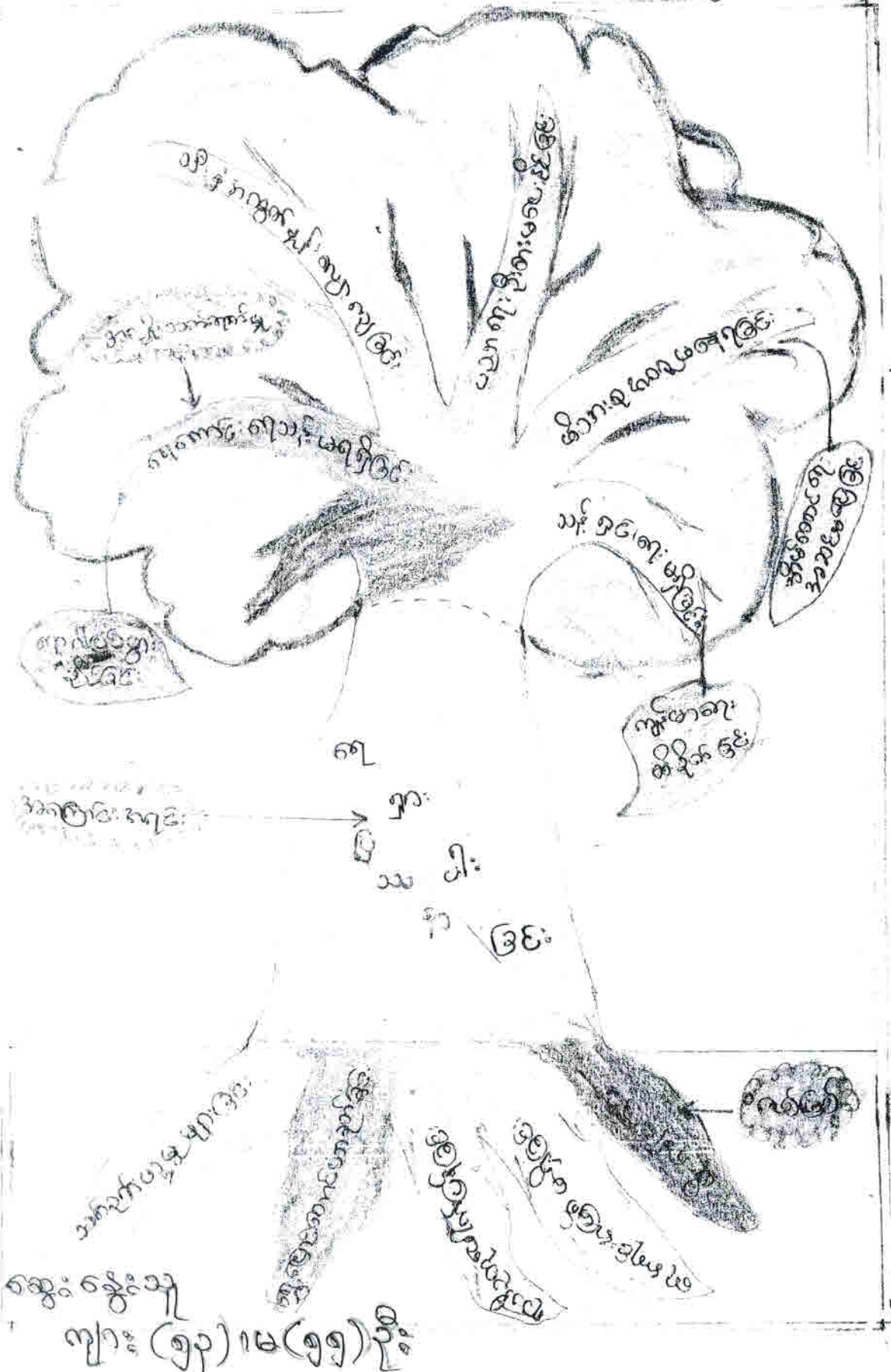

ပြဿနာသစ်ပင်ကို သုံးသပ်ခြင်း

ဒေါ်ညေးချူကျေးရွာတွင် ကာဓိကဏ္ဍံတွေ့ရသော ပြဿနာမှာ ရေ
ရှားပါးခြင်းဖြစ်သည်။ ရေရှားပါးမှုဖြစ်ခြင်း ကြောင့် ရေငွေ့ကို
ကျေးရွာပျဉ်းမှ ဆွေးနွေးဖော်ထုတ်ရာတွင် သစ်ပင်သစ်ကော့ခတ်ယူမှုများ
ပြားခြင်း၊ ရွှေပြောင်းကောင်ယာပြုလုပ်ခြင်း၊ ရာသီဥတုဖောက်ပြန်ခြင်း၊
ရေကရင်းကမြစ်ဆင်းခြောက်ခြင်းကိုကြောင့် ဖြစ်သည်ဟု သိရှိရသည်။
ရေရှားပါးမှုကြောင့် ကကျိုးဆက်များကနေဖြင့် သောက်သုံးရေ မလုံ
သောက်ခြင်း၊ သန့်ရှင်းမှုကားနည်းခြင်း၊ ရေကောင်းရေသန့်မရခြင်း၊
ကျန်းမာရေးထိခိုက်ခြင်း၊ သီးနှံကထွက်လျော့ခြင်း၊ စားဝတ်နေရေးခက်
ခဲခြင်း၊ ကလေးကလေးရွားပါး၍ ပြင်ပသို့ ကလေးကွယ်ရွာဖွေရခြင်းစသည်
ကိုကို ရင်ဆိုင်ကြုံတွေ့ကြရသည်မှာ ဆွေးနွေးမင်ပြုကြပါသည်။

ကျေးရွာပျဉ်းအားဖြင့် ဖြစ်စဉ်မြတ်တမ်းအရ ၁၉၉၈ ခုနှစ်ခန့်
ရာသီတွင် ရေပြတ်လပ်၍ ရေတွင်းများတွင် တစ်နေ့ကျန်တစ်ညလုံး က
လျှော်ကျစနစ်ဖြင့် ရေကိုဆောင်းဆိုင်ခပ်ယူကြရသည်မှာ သေပျာသိရှိ
ရပါသည်။ ကျေးရွာ ဖွံ့ဖြိုးတိုးတက်ရေးအတွက် သန့်ရှင်းသော သောက်
သုံးရေ လုံလောက်စွာရရှိရေးသည် မရှိမဖြစ် လိုအပ်လျှင်ပါသည်။ သို့ဖြစ်၍
ဒေါ်ညေးချူကျေးရွာသာမက ဒေါ်တမကြီးကျေးရွာအုပ်စု ဓာတ်ရေလုံး
အတွက် သောက်သုံးရေ လုံလောက်ရေးအတွက် ဝိုင်းပင်နှီးရွှေ နည်းလမ်း
ရွာဖွေ၍ ရာစုဆိုင်ရာ၊ ကလေးရွာများနှင့် ပေါင်းစပ်ကာ ကမ္ဘာ့ဆုံး
ဆောင်ရွက်ရန် လိုအပ်မည်ဟု သုံးသပ်ရရှိပါသည်။

အမျိုးသမီး၊ အမျိုးသား၊ အုပ်စုများ၏အခွင့်အရေး

အစားအစား၊ များ

ဒေါ်ညွှန်း
ဒီဇင်ဘာ ၂၀၂၁

အမျိုးသား	အမျိုးသမီး
၁) စာပေရေးသားရေး	- ဝေဖန်ရေး၊ ဝေဖန်စာတမ်း
၂) ယာဇ်ကျေး၊ ဝေဖန်ရေး	- စာပေရေးသားရေး၊ ဝေဖန်စာတမ်း
၃) အုပ်စုရေးသားရေး၊ အုပ်စုရေးသားရေး အခွင့်အရေးပေးသည်။	- အုပ်စုရေးသားရေး၊ အုပ်စုရေးသားရေး၊ အုပ်စုရေးသားရေး ရေးသားရေး၊ အုပ်စုရေးသားရေး
၄) ဝေဖန်ရေး၊ အခွင့်အရေး	- ဝေဖန်ရေး၊ အုပ်စုရေးသားရေး၊ အုပ်စုရေးသားရေး ရေးသားရေး၊ အုပ်စုရေးသားရေး - ဝေဖန်ရေး၊ အခွင့်အရေး

စဉ်	အကျဉ်းချုပ်	အကျဉ်းချုပ်
၁	အလုပ်အကိုင် အမျိုးမျိုး ပြုလုပ်ရန်	- အလုပ်အကိုင် အမျိုးမျိုး ပြုလုပ်ရန်
၂	အလုပ်အကိုင် အမျိုးမျိုး ပြုလုပ်ရန်	- အလုပ်အကိုင် အမျိုးမျိုး ပြုလုပ်ရန်
၃	အလုပ်အကိုင် အမျိုးမျိုး ပြုလုပ်ရန်	- အလုပ်အကိုင် အမျိုးမျိုး ပြုလုပ်ရန်
၄	အလုပ်အကိုင် အမျိုးမျိုး ပြုလုပ်ရန်	- အလုပ်အကိုင် အမျိုးမျိုး ပြုလုပ်ရန်
၅	အလုပ်အကိုင် အမျိုးမျိုး ပြုလုပ်ရန်	- အလုပ်အကိုင် အမျိုးမျိုး ပြုလုပ်ရန်
၆	အလုပ်အကိုင် အမျိုးမျိုး ပြုလုပ်ရန်	- အလုပ်အကိုင် အမျိုးမျိုး ပြုလုပ်ရန်
၇	အလုပ်အကိုင် အမျိုးမျိုး ပြုလုပ်ရန်	- အလုပ်အကိုင် အမျိုးမျိုး ပြုလုပ်ရန်
၈	အလုပ်အကိုင် အမျိုးမျိုး ပြုလုပ်ရန်	- အလုပ်အကိုင် အမျိုးမျိုး ပြုလုပ်ရန်
၉	အလုပ်အကိုင် အမျိုးမျိုး ပြုလုပ်ရန်	- အလုပ်အကိုင် အမျိုးမျိုး ပြုလုပ်ရန်

ဒေါ်ဆေးခင် ကျေးဇူး သမိုင်း အကျဉ်း

ဒေါ် (၁၉၅၅) ခု (၁၉ ဇူလိုင်) ယခုရွာ၏ အကျွန်ုပ်တို့ (၁၁) ယောက်နှင့် ဂုဏ်ပေး
ကောင်စီတစ်ဖွဲ့ အဖွဲ့အစည်း ဖွဲ့စည်းပေးသည့် အခါကတည်းက (၁၆) နှစ်ခန့် စတင်
ရွာ တည်ဆောက်ခဲ့သည်။ ရွာ၏ အဖွဲ့အစည်း ဖွဲ့စည်းပေးခဲ့ ရွာ စော်စီစဉ်သည်။ သို့သော်
ခံစားခဲ့ရမည့် ပထမဦးဆုံးက အဖွဲ့အစည်း ဖွဲ့စည်းပေးသည်။ သောက်သုံးရာ ရွာပေါင်းကြီး
မြို့ရွာ ရှာ ယိုနှစ် စောင်းရာအထိ တွင် ဖောင် ဒီပို ဗျစ် ယူ သောက် သုံးကြသည်။
နေရာအထိ အချိန်တွင် (၅) မှုန်ခန့် စေးသော ဒေါ်ကော ရွာ အထိ ရေအား မသက်သာ
ထိုခေတ်တွင် ရေကန် ယေ ဓားသာ ရှိသည်။ ဒေါ်စိုခင် တွင် နှစ်ပေါင်း (၁၅၀) ခန့်
နေထိုင်ခဲ့ကြောင်း မှန်းမှန်း ရှိပါသည်။ ထိုအချိန်တွင် ဒေါ်စိုခင် ရွာ မှ (၂၈) မှုန်
စေးသော ပရောဂျက်လဲ၊ ယခု ဒေါ်ဆေးကျေးဇူး မှုန် ဓားဝန် တစ်ဖွဲ့ စိုခင်
ကန်ကမ်း ရှာလှည့် ဖြစ်သည်။ ဓားဝန် တစ်ဖွဲ့ မှုန် ခွေး တစ်ကောင် ပါသဖြင့် ဒေါ်စိုခင်
တွင် ခေတ္တ အနား ယူချိန် သူ၏ ခွေးက ရေအား ယူ သောက် သည်။ ထိုအချိန် မှုန်
ရေကန် ယေကို ကေမံတို့ ကတင် တွေ့ရှိ ခဲ့သည်ဟု ဆိုပါသည်။ သို့သော် အဲဒီအချိန်က
အားလုံး မှုန် ဆက်ကာ ဒေါ်စိုခင် အဖွဲ့ ကတင် ဖြစ်သည်။ သို့သော် ထိုအချိန်က ရေကန်
မြောက်ပိုင်း သည်။ ထိုအချိန် ကတင် ဖြစ်သည်ဟု ဆိုပါသည်။ သို့သော် အဲဒီအချိန်က
ဖွဲ့ပါသဖြင့် သစ် ဓားဝန် ယေ အဖွဲ့ ရွာရွာ ပထမ ဦးဆုံး ကို တွေ့ သည်။ သို့သော်
နံပါတ် ၁၈ စိုခင် က ဒေါ်စိုခင် အဖွဲ့အစည်း (၄) မှုန် ကော (၈ မှုန် ကတင် တစ်ဖွဲ့)။
ယခု ဒေါ်စိုခင် ကတင် ကျေးဇူး ပုလိပ် ယောက် စေးသော ပထမ တစ်ဖွဲ့ တွေ့ကြုံ ခဲ့သည်။
ပထမဦးဆုံးက နှစ် နှစ်ကြား ပေး ခဲ့သည်။ ထိုအချိန် မှုန် ရေကန်
တစ်ဖွဲ့ ပေး အပ်ထားခဲ့ရာ ယခု မှုန် တစ်ဖွဲ့ တစ် ကောင် တွင် ပထမ တစ်
ကောင်ဖြစ် ပုလိပ် ခေ သည်။ ပုလိပ် ယောက် တစ်ဖွဲ့ ကတင် မဖြစ် ရပါ။ ထိုအချိန်
ပုလိပ် ယောက် တွင် ရေ အဖွဲ့ တွင် ကတင် တစ်ဖွဲ့ ခေ သည်။

ဒေါက် (၈၄၇) နဲ့ ဒေါက် ၃၅၅၅ နဲ့ ဖက်ဖက်နဲ့ ဆေးဝါး ယခု ဒေါက်ဆေး

လွန်ပြန်လွန် ဖြစ်နေကြောင်း (ဒေါက်) နှင့် ပူးပေါင်း၍ (ဆေး) နှင့် ပူးပေါင်း၍

နဲ့ ဖက်ဖက်နဲ့ လွန်ပြန်လွန် ဖြစ်နေကြောင်း ယခု ဒေါက် ၃၅၅၅ နှင့် ပူးပေါင်း၍

ကျောက်ဆည် ဖြစ်နေကြောင်း ဖက်ဖက်နဲ့ ဖက်ဖက်နဲ့ ဖက်ဖက်နဲ့ ဖက်ဖက်နဲ့

နဲ့ ဖက်ဖက်နဲ့ ဖက်ဖက်နဲ့ ဖက်ဖက်နဲ့ ဖက်ဖက်နဲ့ ဖက်ဖက်နဲ့ ဖက်ဖက်နဲ့

ဝါးကပ် နဲ့ ဖက်ဖက်နဲ့ ဖက်ဖက်နဲ့ ဖက်ဖက်နဲ့ ဖက်ဖက်နဲ့ ဖက်ဖက်နဲ့

နှစ်(၃၀)အတွင်း ဖြည့်ဆည်းပေးရမည့် စားနပ်ရိက္ခာများ

စဉ်	ခုနှစ်	စားနပ်ရိက္ခာ အမျိုးအစား	ထိခိုက်ဆုံးရှုံးမှုများ	မည်သို့ ဖြည့်ဆည်းပေးမည်
၁။	၁၉၈၄	ဟင်းခင်းဆီလောင်ရာ မှ ဖိလောင်ခြင်း	ဒီဇင်ဘာ (၆၀) ရက်မှ ဖိလောင်ဆုံးရှုံး	
၂။	၁၉၈၅	စိမ်းပုစွန်ဖြူနေဒီဇင်ဘာ ဖိလောင်ခြင်း	ဒီဇင်ဘာ (၄) လုံး ဖိလောင်ဆုံးရှုံး	
၃။	၁၉၈၆	ရိုးရှားလေ့ထုံးတမ်းဖြင့် ဖြည့်ဆည်းပေးဒီဇင်ဘာ ဖိလောင်ခြင်း	ဒီဇင်ဘာ (၅) လုံး ဖိလောင်ဆုံးရှုံး	
၄။	၁၉၉၁	ရေခဲဖိလောင်ခြင်း ဖိလောင်	ဒီဇင်ဘာ (၂) လုံး ဖိလောင်ဆုံးရှုံး	
၅။	၁၉၈၅-၉၆	မိုးပါးနင်းစေကာမူ ဆေး- ဓာတ်ရောင်နယ် ဖြေသာမိတ်တို့-ဆန် လွယ်ကူစွာ ဝယ်ယူရန် ခက်ခဲစေပါသည်။ ဖြည့်ဆည်းပေးရန်	စားဝတ်ဆေးရေ၊ ပညာရေး၊ ကျန်းမာရေး စာပေများ ထိခိုက်ဆုံးရှုံး	
၆။	၁၉၉၇	ကျေးရွာအတွင်း ဖိလောင်ခြင်း (၁) နှစ်ဖြစ်ခဲ့	ပြည်သူများ ကြောက်ရွံ့မှု၊ နှစ်စဉ် ရေကန်	
၇။	၁၉၉၈	ရေခဲဖိ ကြောက်ရွံ့စေရန် ဖြစ်	ရေခဲဖိ နားရေတွင်း တူး နားရေတွင်း တူး နားရေတွင်း တူး	
၈။	၂၀၀၀	ဒီဇင်ဘာလတွင် ဖိလောင်ခြင်း နားရေတွင်း တူး နားရေတွင်း တူး	ရေခဲဖိ (၁) လုံး ဖိလောင်ဆုံးရှုံး	

ဒေါ်ညွန့်

ကျေးရွာစီမံကိန်း: အထောက်အကူပြု ရက်စွဲစာတမ်းများ

စဉ်	ရက်စွဲစာတမ်းအမည်	စဉ်	ဖွဲ့စည်းပုံ/ဟောင်း	ရက်စွဲစာတမ်းအမည်	မှတ်ချက်
၁။	ကျေးရွာစီမံကိန်း အထောက်အကူပြု	၁။ ၂။	၂။ ၂။	ဒီပဲခေါင်မြို့နယ် ဒေါက်မြို့နယ်	
၂။	ဝယ်ယူရေး ဆယ်ကျော်စီမံ	၁။ ၂။ ၃။	ကျွန်းစုဒီပဲခေါင် ကျွန်းစု(၁) " (၂)	ဒီပဲခေါင် ဒေါက်မြို့နယ် မကေးမြို့	
၃။	အထောက်အကူပြု ကျေးရွာစီမံကိန်း ရက်စွဲစာတမ်း	၁။ ၂။ ၃။	ကျွန်းစုဒီပဲခေါင် ကျွန်းစု(၁) " (၂)	ဒီပဲခေါင်မြို့နယ် မလွင်လွင်မြို့ မောင်သက်မြို့	
၄။	ကျေးရွာစီမံကိန်း	၁။	ကျွန်းစု	ဒီပဲခေါင်မြို့နယ်	
၅။	အထောက်အကူပြု ကျေးရွာစီမံကိန်း	၁။ ၂။	အထောက်အကူပြု အထောက်အကူပြု	မကေးမြို့ ဒီပဲခေါင်မြို့	
၆။	လုပ်ငန်းစဉ် ကျေးရွာစီမံကိန်း အထောက်အကူပြု	၁။ ၂။ ၃။	အထောက်အကူပြု အထောက်အကူပြု "	ဒီပဲခေါင်မြို့နယ် မလွင်လွင်မြို့ ဒီပဲခေါင်မြို့နယ်	
၇။	ကျေးရွာစီမံကိန်း	၁။ ၂။ ၃။	" " "	မကေးမြို့ ဒီပဲခေါင်မြို့ မလွင်လွင်မြို့	







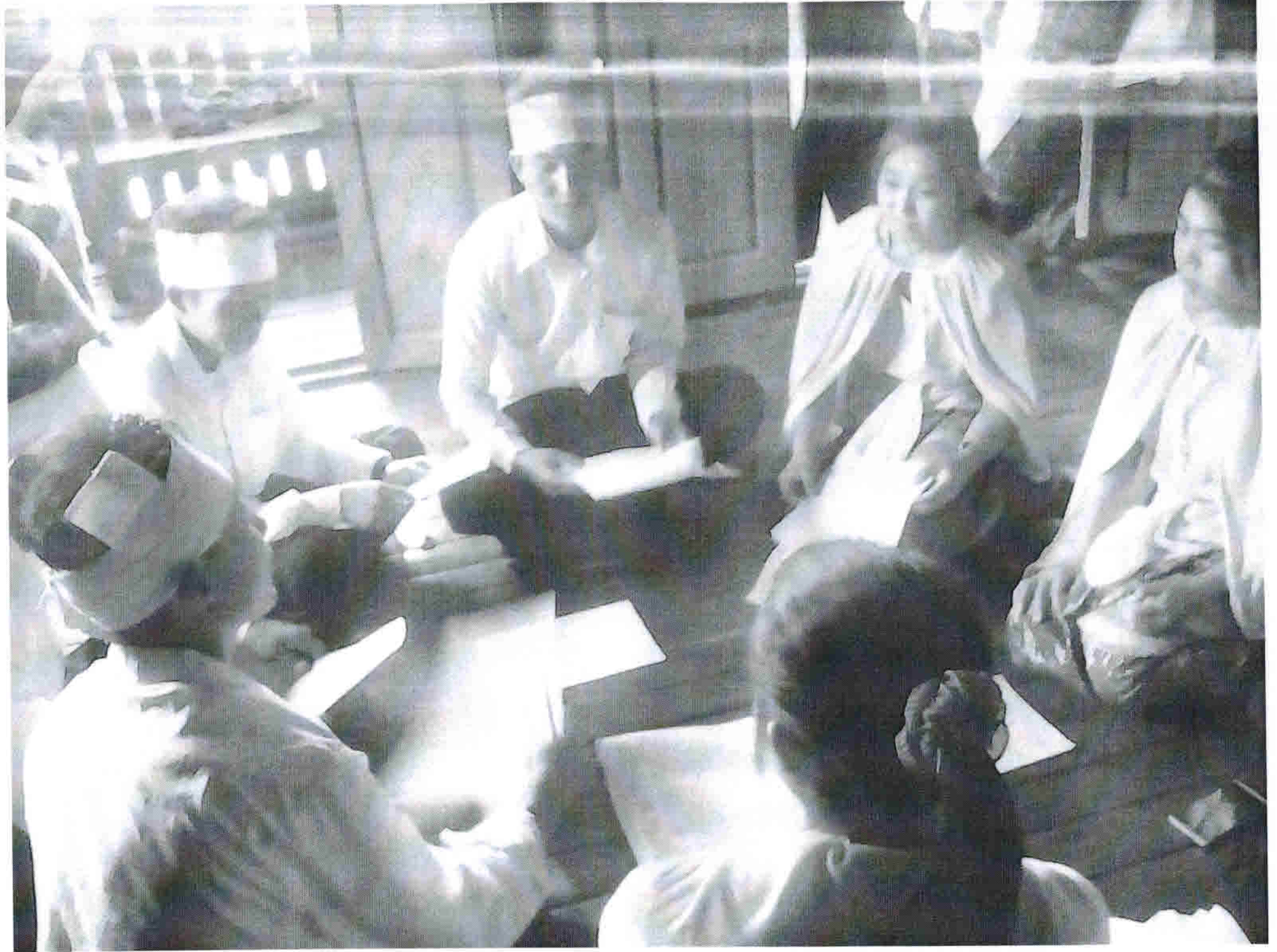



ပုံစံ-၁ ကျေးရွာအခြေခံအချက်အလက်များ (Form PC 1)

လမ်းညွှန်ချက်/ ကျေးရွာတစ်ရွာသို့ ပထမဆုံး မိတ်ဆက်ခရီးသွားရောက်သောအခါ လူထုစည်းရုံးရေးမှူးသည် ကျေးရွာခေါင်းဆောင်များအားကျေးရွာအချက်အလက်များကိုမေတ္တာရပ်ခံ၍တောင်းခံရသည်။ ဤအချက်အလက်များကိုစီမံကိန်းမိတ်ဆက်အစည်းဝေးမတိုင်မီတောင်းခံရမည်။ စီမံကိန်းမိတ်ဆက်အစည်းဝေးတွင် လူထုစည်းရုံးရေးမှူးသည် ဤအချက်အလက်များအားစစ်ဆေးပြီးမှန်ကန်အောင်ပြုလုပ်ရမည်။ ပြီးနောက်တွင် လူထုစည်းရုံးရေးမှူးမှ သတင်းအချက်အလက်ထံသို့ Tablets မှတစ်ဆင့်ဖြည့်သွင်းရမည်။

ကျေးရွာအုပ်ချုပ်ရေးမှူးအမည်-ဦးဇော်ဇော်	ကျေးရွာအုပ်ချုပ်ရေးမှူး၏ဖုန်းနံပါတ်	လူထုစည်းရုံးရေးမှူး၏အမည်-ဦးကျော်
ပြည်နယ်၊တိုင်းဒေသကြီး၊ ကယားပြည်နယ်၊ မြို့နယ်၊ ဇော့မြို့	ကျေးရွာအုပ်စု၊ ကျေးရွာ	ကျေးရွာ ရွာအမည်

က. လူဦးရေ

လူမျိုးစု	အိမ်ထောင်စုအရေအတွက်	ကိုးကွယ်သည့်ဘာသာ	အိမ်ထောင်စုအရေအတွက်
လူမျိုးစု (၁)-ကယား	285	ဘာသာ(၁)-ဗုဒ္ဓ	285
လူမျိုးစု (၂)-----		ဘာသာ(၂)-----	
လူမျိုးစု (၃)-----		ဘာသာ(၃)-----	
လူမျိုးစု (၄)-----		ဘာသာ(၄)-----	
လူမျိုးစု (၅)-----		ဘာသာ(၅)-----	
လူမျိုးစုရော-----		ဘာသာရော-----	

	အမျိုးသား(အရေအတွက်)	အမျိုးသမီး(အရေအတွက်)
လူဦးရေ	700	720
အိမ်ထောင်ဦးစီး	238	47

(ခ)လက်လှမ်းမီအသုံးပြုနိုင်သည့်အဆောက်အဦများ

စာသင်ကျောင်း	အမှတ်ခြံမပါ	ကျန်းမာရေး	အမှတ်ခြံမပါ	ဘာသာရေးအဆောက်အဦ	အမှတ်ခြံမပါ
အထက်တန်းကျောင်း ခွဲ	<input checked="" type="checkbox"/>	ဆေးရုံ	<input type="checkbox"/>	စေတီ	<input type="checkbox"/>
အလယ်တန်းကျောင်း	<input checked="" type="checkbox"/>	ကျန်းမာရေးဌာန	<input type="checkbox"/>	ဘုန်းကြီးကျောင်း	<input checked="" type="checkbox"/>
မူလတန်းကျောင်း	<input checked="" type="checkbox"/>	ကျန်းမာရေးဌာနခွဲ	<input checked="" type="checkbox"/>	ဟိန္ဒူဘုရားကျောင်း	<input type="checkbox"/>
မူကြိုကျောင်း	<input checked="" type="checkbox"/>	ဆေးပေးခန်း	<input type="checkbox"/>	ခရစ်ယာန်ကျောင်း	<input type="checkbox"/>
အခြား	<input type="checkbox"/>	အခြား	<input type="checkbox"/>	ဗလီ	<input type="checkbox"/>
				အခြား	<input type="checkbox"/>
မှတ်ချက်		မှတ်ချက်		မှတ်ချက်	

ဂ) ကျွမ်းကျင်သူများမှတ်တမ်း ၊ ကျေးရွာတွင်နေထိုင်သော သို့မဟုတ် တခြားရွာမှလာရောက်သောကျွမ်းကျင်သူများ

(၁) စာသင်ကျောင်း			(၂) ကျန်းမာရေး			(၃) လက်မှုပညာရှင်		
	ရွာတွင်နေထိုင်သူ	အခြားရွာမှလာသူ		ရွာတွင်နေထိုင်သူ	အခြားရွာမှလာသူ		ရွာတွင်နေထိုင်သူ	အခြားရွာမှလာသူ
မူလတန်းပြဆရာ၊ ဆရာမ	<input checked="" type="checkbox"/>	<input checked="" type="checkbox"/>	ဆရာဝန်	<input type="checkbox"/>	<input checked="" type="checkbox"/>	လက်သမား	<input checked="" type="checkbox"/>	<input type="checkbox"/>
အထက်တန်းပြဆရာ၊ ဆရာမ	<input checked="" type="checkbox"/>	<input checked="" type="checkbox"/>	လက်ထောက်ကျန်းမာရေးမှူး	<input type="checkbox"/>	<input checked="" type="checkbox"/>	ပန်းရံ	<input checked="" type="checkbox"/>	<input type="checkbox"/>
အလယ်တန်းပြဆရာ၊ ဆရာမ	<input checked="" type="checkbox"/>	<input checked="" type="checkbox"/>	အမျိုးသမီးကျန်းမာရေးဆရာမ	<input type="checkbox"/>	<input checked="" type="checkbox"/>	လျှပ်စစ်ဆိုင်ရာ	<input type="checkbox"/>	<input type="checkbox"/>
မူကြိုဆရာ၊ ဆရာမ	<input checked="" type="checkbox"/>	<input type="checkbox"/>	အရံသားဦး	<input checked="" type="checkbox"/>	<input type="checkbox"/>	ရေပိုက်သွယ်သူ	<input checked="" type="checkbox"/>	<input type="checkbox"/>
အခြား	<input type="checkbox"/>	<input type="checkbox"/>	ပြည်သူ့ကျန်းမာရေးလုပ်သား (၁)/(၂)	<input type="checkbox"/>	<input type="checkbox"/>	စက်ပြင်ဆရာ	<input checked="" type="checkbox"/>	<input type="checkbox"/>
မှတ်ချက်			မှတ်ချက်			မှတ်ချက်		

(ဃ) ကျေးရွာသို့ ရောက်ရှိနိုင်သည့်လမ်းအခြေအနေ / ကျေးရွာထပ်ရွာသည် ၎င်း၏ကျေးရွာအုပ်စုနှင့် ဆက်သွယ်ထားသော လမ်းအခြေအနေ (အောက်ပါတို့ကို ဝိုင်းပါ)

ကျောက်ကြမ်းလမ်း: ကတ္တရာလမ်း ကွန်ကရစ်လမ်း: _____
 ကျောက်ခင်းလမ်း: မြေသားလမ်း လူသွားလမ်း: _____
 မော်တော်ဆိုင်ကယ်လမ်း: _____
 အခြား: _____

(င) ကျေးရွာဖွံ့ဖြိုးမှုစီမံချက်

- (၁) လူထုဝန်ထမ်းပြုစီမံကိန်းမစတင်မီ ဤကျေးရွာတွင်ကျေးရွာဖွံ့ဖြိုးမှု စီမံချက်ရှိခဲ့ပါသလား? ဝိုင်းပါ
- (၂) ရှိခဲ့ပါလျှင် ဤစီမံချက်ကို မည်သည့် ခုနှစ်တွင်ပြင်ဆင်ခဲ့ပါသနည်း? ရှိပါသည်/မရှိပါ/မသိပါ
- (၃) ဤစီမံချက်ကို မြို့နယ်မှအတည်ပြုခဲ့ပါသလား? နှစ် 2014 မသိပါ
- ပြုခဲ့ပါသည်/မပြုခဲ့ပါ/မသိပါ ✓

(စ) ဓရိအက္ခရာအဝေး

- (၁) ဤကျေးရွာ၏ ဗဟိုမှ ၎င်းကျေးရွာအုပ်စု၏ ဗဟိုအထိ ဓရိအဝေး မည်မျှ ကွာဝေးသနည်း? ဝိုင်းပါ
- (၂) ဤကျေးရွာမှ ၎င်းကျေးရွာအုပ်စု၏ ဗဟိုအထိ သွားလာရာတွင် ကြာမြင့်သည့် အချိန် ၁၀ မိနစ်

ခြောက်သွေ့ရာသီတွင် ကြာချိန် ၁၀ မိနစ် ----- ထော်လာဂျီ/မော်တော်ဆိုင်ကယ်/ခြေလျှင်/လား/မော်တော်ဘုတ်/
 အခြား: -----
 မိုးရာသီတွင် ကြာချိန် ၁၅ မိနစ် ----- ထော်လာဂျီ/မော်တော်ဆိုင်ကယ်/ခြေလျှင်/လား/မော်တော်ဘုတ်/
 အခြား: -----

(ဆ) ပတ်ဝန်းကျင်ဆိုင်ရာ သဘာဝဘေးအန္တရာယ် -

ဤကျေးရွာတွင် ရေကြီးခြင်းကဲ့သို့ သဘာဝဘေးအန္တရာယ် ကျရောက်ဖူးခြင်း ရှိပါသလား။
 မရှိပါ ✓ ရှိပါသည် ရှိလျှင် ဖော်ပြပါ ဇယားနှင့် တညီတညွတ်တည်း ဖြည့်စွက်ပါ။



၈) ကျေးရွာတွင် ဖွဲ့စည်းထားသော အဖွဲ့အစည်းများ

လူထုဗဟိုပြုစီမံကိန်းမတိုင်မီ ဤကျေးရွာတွင် ကျေးရွာဖွံ့ဖြိုးရေးအတွက် အစိုးရ(သို့)ရွာသားများကိုယ်တိုင်(သို့) စီမံကိန်းတစ်ခုခုမှ ဖွဲ့စည်းထားသည့် အဖွဲ့အစည်းများရှိပါသလား။

(၁) VJC / နာမင်းကူညီမှု အသင်း / ယဉ်ကျေးမှု အဖွဲ့ / ကျေးဥစ္စာအုပ်ချုပ်ရေး အဖွဲ့

(၂) ဆယ်ကျော်သက် အဖွဲ့ / စေတနာ့ဝန်ထမ်း

ကျေးရွာခေါင်းဆောင်

အမည် ဦးကျော်လှိုင်

လက်မှတ်

[Handwritten signature]

နေ့စွဲ

11.2.2016

လူထုစည်းရုံးရေးမှူး

အမည်

[Handwritten signature]

လက်မှတ်

နေ့စွဲ

11.2.2016

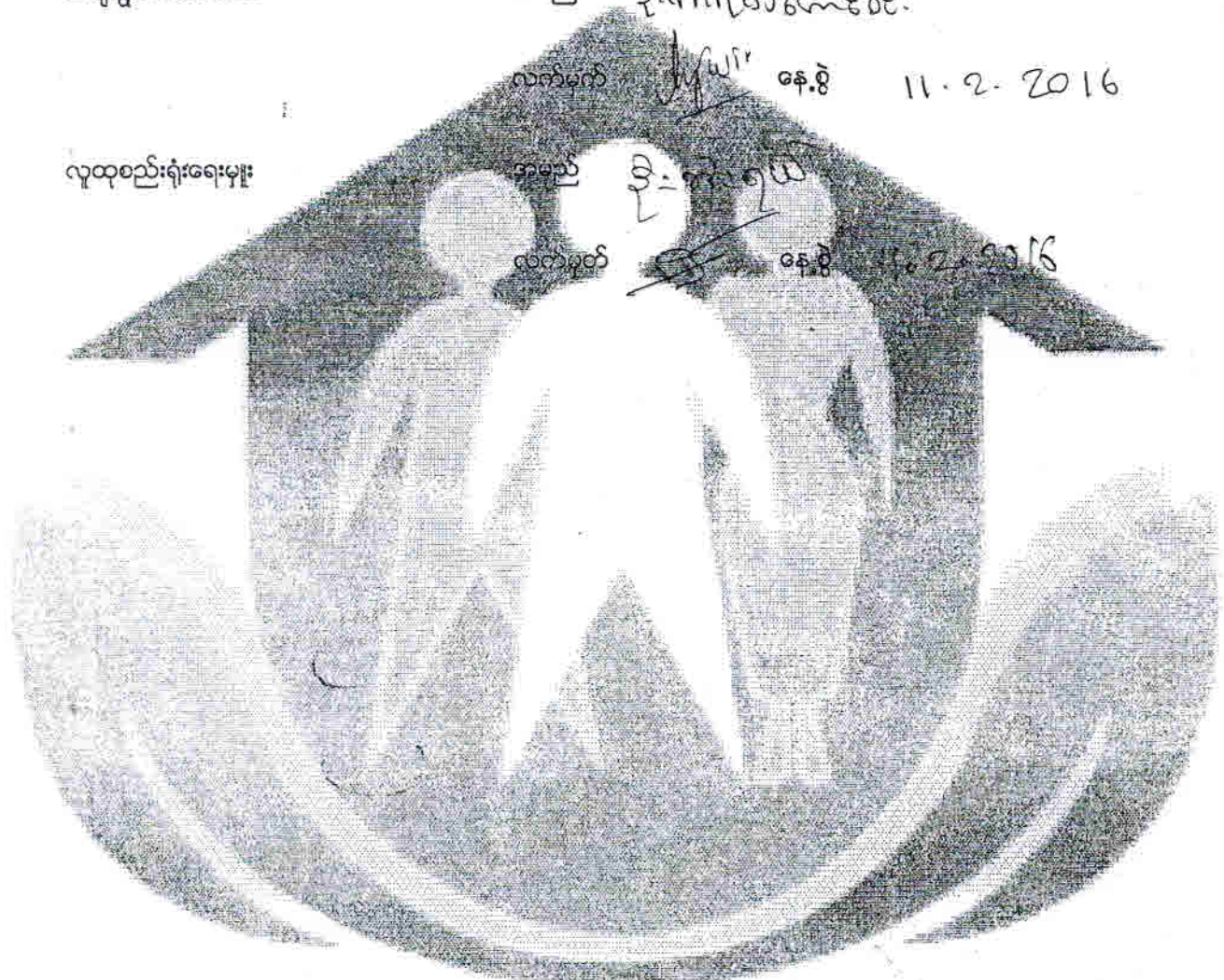



လူထုဗဟိုပြုစီမံကိန်း၊ စီမံကိန်းလက်စွဲ

အပိုင်း-၃ ၂၉.၉.၂၀၁၅

ပုံစံ ၈-၂ - စီမံကိန်းစက်ဝန်းအချိန်ဇယား (PC 2)

လမ်းညွှန်ချက်-သက်ဆိုင်ရာလူထုစည်းရုံးရေးမှူး၊ လက်ထောက်နည်းပညာနည်းပညာမှူးများမှ စီမံကိန်းစက်ဝန်းအဆင့်တစ်ခုစီ ပြီးစီးတိုင်းကျေးရွာနှင့် ကျေးရွာအုပ်စု အတွက်ကျင့်ပုံစံကိုဖြည့်သွင်းရမည်။

စည်းရုံးရေးမှူး/ဝန်ထမ်း အမည် ဒိုးအိုဘျယ်

ဇန.စွဲ ၁၂.၂.၂၀၁၆ စက်ဝန်းအားအမှတ်ခြစ်ပါ (✓) စက်ဝန်း(၁) စက်ဝန်း(၂) စက်ဝန်း(၃) စက်ဝန်း(၄)

ပြည်နယ်/တိုင်း ကယား မြို့နယ် ဒိုးမော့ဆို ကျေးရွာအုပ်စု ခေါ်တမကြီး ကျေးရွာ ဒေါ်ညွှန်းချို

စီမံကိန်းဆောင်ရွက်မှုအဆင့်များ	ဇန.စွဲ		အစည်းအဝေးတွင်တက်ရောက်သူအရေအတွက်			
	စတင်သည့်ဇန.	ပြီးဆုံးသည့်ဇန.	အမျိုးသား အရေအတွက်	အမျိုးသမီး အရေအတွက်	အိမ်ထောင်စု အရေအတွက်	လူမျိုးစုတက်ရောက်သူ အရေအတွက်နှင့် လူမျိုးစုအမည်
၁. ကျေးရွာစီမံကိန်း မိတ်ဆက်အစည်းအဝေး	၁၁.၂.၂၀၁၆	၁၂.၂.၂၀၁၆	၈၀	၇၆	၁၅၆	ကယား လူမျိုးစု ၁၅၆
၂. ကျေးရွာဖွံ့ဖြိုးရေး စီမံချက်ရေးဆွဲခြင်း အစည်းအဝေး	၁၂.၂.၂၀၁၆	၁၂.၂.၂၀၁၆	၇၆	၇၀	၁၄၆	ကယား လူမျိုးစု ၁၄၆
၃. ကျေးရွာအုပ်စု လုပ်ငန်း ဆုံးဖြတ်ချက်ချသည့်အစည်းအဝေး	၁၈.၂.၂၀၁၆	၁၈.၂.၂၀၁၆	၁၇	၁၀	၂၇	ကယား လူမျိုးစု ၂၇
၄. မြို့နယ်အဆင့်စီမံကိန်းရေးဆွဲရေးနှင့်အ ကောင်အထည် ဖော်ရေးကော်မတီ၏ စီမံကိန်း သုံးသပ်မှုအစည်းအဝေး	၁၁.၃.၂၀၁၆	၁၁.၃.၂၀၁၆	မလို	မလို	မလို	မလို
၅. မြို့နယ်စီမံကိန်းရေးဆွဲရေးနှင့်အကောင်အထည်ဖော်ရေးကော် မတီ၏ဆုံးဖြတ်မှုကိုရွာသို့ အသိပေးအကြောင်းကြားသည့် အစည်းအဝေး						
၆. စီမံကိန်းလုပ်ငန်းခွဲစီမံချက်ရေးဆွဲခြင်းအစည်းအဝေး	မလို	မလို	မလို	မလို	မလို	မလို
၆.၁။ စီမံကိန်းလုပ်ငန်းအကောင်အထည်ဖော်ရေးအ စီအစဉ်ရေးဆွဲခြင်း						



လူထုဝဟိုပြုစီမံကိန်း၊ စီမံကိန်းလက်စွဲ

အပိုင်း-၃ ၂၉.၉.၂၀၁၅

ပုံစံ ၀-၃ ကျေးရွာဖွံ့ဖြိုးရေး ဦးစားပေးအစီအစဉ် (Form PC 3)

လမ်းညွှန်ချက်၊ အဆင့်(၃)ကျေးရွာမှော်မှန်းချက်အစည်းအဝေးပြီးဆုံးသောအခါ ကျေးရွာစီမံကိန်း အထောက်အကူပြု ကော်မတီသည် လူထုစည်းရုံးရေးမှူးအကူအညီဖြင့် ဤပုံစံကိုပြည့်စုံအောင် ဖြည့်သွင်းရမည်။ အားလုံးသော အခက်အခဲ အတားအဆီးများ၊ ဖွံ့ဖြိုးမှုဦးစားပေးအစီအစဉ်များ၊ လူထုဝဟိုပြုစီမံကိန်း၏ ရန်ပုံငွေအရင်းအမြစ်နှင့် မသက်ဆိုင်သည့် လုပ်ငန်းများ အားလုံးကိုဖော်ပြရမည်။

လူထုစည်းရုံးရေးမှူး/ဝန်ထမ်း အမည် ဦးဘိုးရှယ်

နေ့စွဲ - ၂၇.၇.၂၀၁၆ စက်ဝန်းအား အမှတ်ခြစ်ပါ (V)
စက်ဝန်း(၁) စက်ဝန်း(၂) စက်ဝန်း(၃) စက်ဝန်း(၄)

ပြည်နယ်/တိုင်း ဂယာ၊ ဦးမော့ဆွဲမြို့နယ် ကျေးရွာအုပ်စု-ဒေါ်တေးကြီး၊ ကျေးရွာ- ဒေါ်ဇေဉ် ချ

က. အခက်အခဲအတားအဆီးများအားဆွေးနွေးခြင်း - ယခုလက်ရှိအခြေအနေတွင်ဤကျေးရွာဖွံ့ဖြိုးတိုးတက်ရေးအတွက် အဓိကအခက်အခဲအတားအဆီးများသည် မည်သည့်များဖြစ်ပါသနည်း(အမျိုးသား/သမီး အနည်းဆုံးအခက်အခဲ ၅ ခုစီဖော်ပြပါ)

အမျိုးသား အဖွဲ့မှတင်ပြသောအခက်အခဲအတားအဆီးများ		အမျိုးသမီး အဖွဲ့မှတင်ပြသောအခက်အခဲအတားအဆီးများ	
၀	ခန့်လေးဖြင့် အခက်အခဲ	၀	ပထမဆုံး မလက်ဝတ်
၂	ယက်ကန် မလက်ဝတ်	၂	တွက်ယက်မှု တွင် မလက်ဝတ်
၃	ရေတွင် တွက်ယက်အခက်အခဲ	၃	ရေတွင် ဖြည့်သွင်းမှု တွင် မလက်ဝတ်
၄	ပညာရေး အခက်အခဲ	၄	ပညာရေး ဆုံးရှုံးခြင်း အခက်အခဲ
၅	လက်ဝတ် အခက်အခဲ	၅	လက်ဝတ် အခက်အခဲ

ခ. မှော်မှန်းခြင်း- နောင်လာမည့် (၅) နှစ် အတွင်း ကျေးရွာဖွံ့ဖြိုးရေး မှော်မှန်းချက်များအား တင်ပြပါ။

အမျိုးသားအဖွဲ့မှတင်ပြသောမှော်မှန်းချက်များ		အမျိုးသမီးအဖွဲ့မှတင်ပြသောမှော်မှန်းချက်များ	
၀	အလုပ်အကိုင် လုပ်ငန်း အခက်အခဲ	၀	အမျိုးသမီး လက်ဝတ် အခက်အခဲ
၂	ပညာရေး အခက်အခဲ	၂	ပညာရေး အခက်အခဲ
၃	ရေတွင် လက်ဝတ် အခက်အခဲ	၃	လက်ဝတ် အခက်အခဲ
၄	အိမ်ထောင် အခက်အခဲ	၄	အိမ်ထောင် အခက်အခဲ
၅	ကျေးရွာ အခက်အခဲ	၅	ကျေးရွာ အခက်အခဲ



လူထုပဟိုပြုစီမံကိန်း၊ စီမံကိန်းလက်စွဲ

အပိုင်း-၃ ၂၉.၉.၂၀၁၅

၈. ဤကျေးရွာ၏ လာမည့် (၃)နှစ်အတွက် ဦးစားပေး ဖွံ့ဖြိုးတိုးတက်မှု လုပ်ငန်း အစီအစဉ်များအားဖော်ပြပါ။

(လူထုပဟိုပြုစီမံကိန်း ရံပုံငွေအတွက် အဆိုပြုသော အစီအစဉ်များကိုဦးစားပေး အဆင့်အလိုက်ဖော်ပြပြီး ကျန်လူထုပဟိုပြု စီမံကိန်း ရန်ပုံငွေအရင်းအမြစ်နှင့် မပတ်သက်သည့်အစီအစဉ်များလည်းဖော်ပြရန်ဖြစ်သည်)

ကျေးရွာအတွက်ဦးစားပေးဖွံ့ဖြိုးတိုးတက်မှု လုပ်ငန်းစဉ်များ	အဆိုပြုသူ (အမျိုးသားများ/ အမျိုးသမီးများ/ အမျိုးသား+အမျိုးသမီး)	လူထုပဟိုပြုစီမံကိန်းအတွက် အဆိုပြုသည့် (ဦးစားပေးအဆင့် အလိုက် ဖော်ပြပါ)	ခန့်မှန်း ကုန်ကျ စရိတ်	အကျိုးခံစား ခွင့်ရှိသူခန့်မှန်းခြေ အရေအတွက်
၀	ဒါမိုင်းသား/သမီး	ပညာရေး ဖြန့်ချိ ထပ်မံထိုးချက်	၂၈၀	
၂	၂	ရေပေးစနစ် ဖြန့်ချိမှု	၄၆	
၃	၂	ရွာထဲ မြေထဲထိုးချက်	၃၀၀	
၄	၂	ခန့်မှန်းခြေ မြေထဲထိုးချက်	၄၀၆	
၅	၂	ကျေးရွာ အတွင်း မြေထဲထိုးချက်		
၆	၂	လူထုပဟိုပြုစီမံကိန်း	၆၀	

ဥက္ကဋ္ဌ ၊ ကျေးရွာစီမံကိန်းအစီအစဉ်အကျဉ်းချုပ်ဖော်ပြချက်အတည်ပြုသည်။

အမည် ဒေါ်အိမ်စိန် လက်မှတ် [Signature] နေ့စွဲ ၂၉.၉.၂၀၁၅



မူရင်းသည်အား VPSC တွင်ထားရှိရပါမည်။ အခြားဌာနများနှင့် ညှိနှိုင်းရန်အတွက် မိတ္တူအား TPIC သို့ပို့ရပါမည်။ MIS data အနေဖြင့်သွင်းရန်မလိုပါ။

	အဆင့်	လုပ်ငန်း	မည်သူ ဦးစားပေးလဲ	လ / နှစ်	ကျေးဇူးတင်တာဝန်သို့ အုပ်စု	ပြင်ပမှ မည်သူ ထောက်ပံ့မလဲ
အခြေခံ အဆောက်အအုံ	၁	ခန်းမဆောက်မည်	<input checked="" type="checkbox"/> မ <input checked="" type="checkbox"/> ကျား	၂၀၁၇	ကျေးဇူးတင်ထောက်ပံ့မလဲ	မရှိ
	၂	ပျံလွယ်ရိပ်သာခြံစည်းစဉ်းကာရံ	<input checked="" type="checkbox"/> မ <input checked="" type="checkbox"/> ကျား	၂၀၁၇	။	။
	၃		<input type="checkbox"/> မ <input type="checkbox"/> ကျား			
	၄		<input type="checkbox"/> မ <input type="checkbox"/> ကျား			
	၅		<input type="checkbox"/> မ <input type="checkbox"/> ကျား			
အသက်မွေးဝမ်းကျောင်းမှု/ စိုက်ပျိုးရေး	၁		<input type="checkbox"/> မ <input type="checkbox"/> ကျား			
	၂		<input type="checkbox"/> မ <input type="checkbox"/> ကျား			
	၃		<input type="checkbox"/> မ <input type="checkbox"/> ကျား			
	၄		<input type="checkbox"/> မ <input type="checkbox"/> ကျား			
	၅		<input type="checkbox"/> မ <input type="checkbox"/> ကျား			
ကျန်းမာရေး နှင့် အာဟာရ	၁		<input type="checkbox"/> မ <input type="checkbox"/> ကျား			
	၂		<input type="checkbox"/> မ <input type="checkbox"/> ကျား			
	၃		<input type="checkbox"/> မ <input type="checkbox"/> ကျား			
	၄		<input type="checkbox"/> မ <input type="checkbox"/> ကျား			
	၅		<input type="checkbox"/> မ <input type="checkbox"/> ကျား			
ပညာရေး	၁	ဇာခန်း (၁)ခန်းထပ်မံ တိုးချဲ့ ၃၀/၃၀	<input checked="" type="checkbox"/> မ <input checked="" type="checkbox"/> ကျား	၂၀၁၆	ကျေးဇူးတင်ထောက်ပံ့မလဲ	မရှိ
	၂	မျက်နှာပြင်ပြင်ဆင်ခြင်း	<input checked="" type="checkbox"/> မ <input type="checkbox"/> ကျား	၂၀၁၈	။	။
	၃		<input type="checkbox"/> မ <input type="checkbox"/> ကျား			
	၄		<input type="checkbox"/> မ <input type="checkbox"/> ကျား			
	၅		<input type="checkbox"/> မ <input type="checkbox"/> ကျား			
အခြား	၁	ရွာတွင်လမ်းများကျောက်ချောခင်းရန်	<input checked="" type="checkbox"/> မ <input checked="" type="checkbox"/> ကျား	၂၀၁၉	ကျေးဇူးတင်ထောက်ပံ့မလဲ	မရှိ
	၂	ရေကန်ဖြင့်ကျေးလက်ရေရရှိ	<input type="checkbox"/> မ <input type="checkbox"/> ကျား	၂၀၁၈	။	။
	၃	ကျေးလက်ခန်းမဆောက်	<input type="checkbox"/> မ <input type="checkbox"/> ကျား	၂၀၁၉	။	။
	၄		<input type="checkbox"/> မ <input type="checkbox"/> ကျား			
	၅		<input type="checkbox"/> မ <input type="checkbox"/> ကျား			

ကျေးဇူး ကံကဏ္ဍ ဦးစားပေးလှူဒါန်းများ

၁၁. ၂. ၂၀၁၆

စဉ်	လှူဒါန်း ခြင်းကမ္ဘာ	အတိုးပေးပေး	အိုးဒါးလှူဒါန်း မိနစ်	အကျိုးငွေ ပေးပို့ပေး
၁။	ပညာရေး (အိုးဒါးလှူဒါန်း ခြင်း)	၃၀" x ၂၀" x ၁၂"	၁၀ (100)	၄၂၀၄ ခြီး
၂။	အိုးဒါးလှူဒါန်း ပျက်စီးနေသော အိမ်	အိုးဒါးလှူဒါန်း ၃၀" x ၂၅" x ၁၂"		၁၄၄၂ ခြီး
၃။	ပျက်စီးနေသော အိမ် လှူဒါန်း (အိုးဒါးလှူဒါန်း) ကံကဏ္ဍ	ပေးပို့ပေး ၄၀၀၀"		၁၄၄၂ ခြီး
၄။	အိုးဒါးလှူဒါန်း ပျက်စီး နေသော အိမ် (အိုးဒါး) သံကံကဏ္ဍ ၁ ခြီး	၄၅" x ၂၅" x ၁၂"		၁၄၄၂ ခြီး
၅။	ကျေးဇူးလှူဒါန်း အိမ်	၅၀၀		၂၁၀၃ ခြီး
၆။	ကျေးဇူးလှူဒါန်း ခြင်း အိုးဒါးလှူဒါန်း ၁၀၀၀	၂၀" x ၃၅" x ၂၅"		၁၄၄၂ ခြီး
၇။	အိုးဒါးလှူဒါန်း အိုးဒါးလှူဒါန်း	၂၀" x ၃၀" x ၁၂"		၂၀၀ ခြီး



ပုံစံ ၈-၄ ကျေးရွာအုပ်စုစီမံကိန်းလုပ်ငန်းခွဲရွေးချယ်ခြင်းပုံစံ

လမ်းညွှန်ချက်။ ။ ကျေးရွာအုပ်စုစီမံချက်ရေးဆွဲသည့်အစည်းအဝေးတွင် ဤပုံစံအားလူထုစည်းရုံးရေးမှူး၊ လက်ထောက်နည်းပညာမှူးတို့၏ အကူအညီဖြင့်ပြည့်စုံစွာ ဖြည့်သွင်းရမည်။ ဤပုံစံအားပြည့်စုံစွာဖြည့်သွင်းပြီးပါကကျေးရွာအုပ်စုဖွံ့ဖြိုးတိုးတက်ရေးစီမံချက်တွင်နောက်ဆက်တွဲအဖြစ်တွဲထားရမည်။ CF မှ အချက်အလက်များကို MIS သို့ ထည့်သွင်းရမည်။

ကျေးရွာစည်းရုံးရေးမှူး/ဝန်ထမ်းအမည် - ဦး ဘို-ဂျယ်

နေ့စွဲ - ၂၀၁၆.၂.၁၅

စက်ဝန်းအားအမှတ်ခြစ်ပေးပါ (✓) စက်ဝန်း(၁) စက်ဝန်း(၂) စက်ဝန်း(၃) စက်ဝန်း(၄)

ပြည်နယ်/တိုင်း ကဏ္ဍ၊ မြို့နယ် - ဒီး.မော့ဆို ကျေးရွာအုပ်စု ဒေါ်တမဇွဲ.ဒုဗ်

ကျေးရွာအမည်	ဆောင်ရွက်မည့် လုပ်ငန်းများ	အတိုင်းအတာ	ခန့်မှန်း တိုက်ရိုက်အတိုး ခံစားရရှိသူများ	အဆိုပြုထင်ပြုသူ	ခန့်မှန်းကုန်ကျစရိတ်			စုစုပေါင်း
					စီမံကိန်းမှ ထည့်ဝင်မှု	ကျေးရွာမှ ထည့်ဝင်မှု	အခြားထည့်ဝင်မှု (ဖော်ပြပါ) ထည့်ဝင်ငွေ	
၁။ ဒေါ်ဇေးခူကျေး	ကျေးဆေးတိုက်၊ လက်ရှိကျေးရွာ၊ Pantabon အသင်း	- ၃၀ x ၃၀ x ၁၂ - ၃၀ x ၃၀ x ၂	- ၃၅၀၀	□ ကျား □ မ ✓ ကျား + မ	(၁၄၄) သိန်း	-	-	(၁၄၄) သိန်း
၂။ ဒေါ်ကော့	ကျေးဆေးတိုက်၊ ကျေးရွာ၊ တိုးချဲ့	- ၂၀ x ၁၀ x ၁၅ - ၂၀ x ၁၀ x ၁၅	- ၅၅၀	□ ကျား □ မ ✓ ကျား + မ	(၆၀) သိန်း (၄၆) သိန်း	-	-	(၉၆) သိန်း
၃။ ဒေါ်တချ	ကျေးဆေးတိုက်၊ ဒါမိသီ၊ ၂ နေရာ၊ ပုလဲတိုက်၊ ၃ နေရာ	- ၃၅ x ၁၀ x ၁၅ - ၉ x ၅ - ၁၅ x ၁၀ x ၁၄	- ၅၀၀ - ၂၀၀	□ ကျား □ မ ✓ ကျား + မ	(၄၂) သိန်း (၃၃) သိန်း (၃၆) သိန်း	-	-	(၉၀) သိန်း
၄။ ဒေါ်တချ ရွာသစ်	မြကြိုကျေးရွာ၊ ဖွဲ့စည်း	- ၂၅ x ၁၆ x ၁၄	- ၅၅	□ ကျား □ မ ✓ ကျား + မ	(၄၆) သိန်း	-	-	(၄၆) သိန်း
၅။ ဒေါ်ခိုဖျ	ကျေးဆေး မြကြိုကျေးရွာ၊ မုက်ကျေးရွာ	- ၃၀ x ၂၀ - ၂၄ x ၁၆	- ၅၅၀	□ ကျား □ မ ✓ ကျား + မ	(၄) သိန်း	-	-	(၄) သိန်း

ရာထူး ကျေးရွာအုပ်စု စီ/ထောက်ကော်မတီ ဥက္ကဋ္ဌ

အမည် ဦး ဘို-ဂျယ် ထူးထွန်း လက်မှတ် [Signature] ရက်စွဲ ၂၀၁၆.၂.၁၅

- မမ - [Signature]



လူထုဗဟိုပြုစီမံကိန်း၊ စီမံကိန်းလက်ခွဲ

အပိုင်း-၃ ၂၉.၉.၂၀၁၅

ပုံစံ - ၈-၁၂ - အစည်းအဝေးတက်ရောက်သူများ (FORM PC 12)

လက်ညွှန်း၊ စီမံကိန်း အစည်းအဝေးအားလုံးတွင် အသုံးပြုရန်၊ လူထုစည်းရုံးရေးမှူးက ကျေးဇူးတင် ကျင်းပစဉ် စစ်ဆေး၍ ပုံစံ ၁၂ စီမံကိန်းစက်ဝန်းအချိန်ဇယားပါ အစည်းအဝေးတက်ရောက် သူများစာရင်းကို ဖြည့်သွင်းရန်

စည်းရုံးရေးမှူးအမည် ဦးဘို၊ ဂုဏ်

ရက်စွဲ၊ ၁၁-၂-၂၀၁၆

စီမံကိန်းစက်ဝန်းအမှတ်ဖြစ်ပါ (✓) စက်ဝန်း(၁) စက်ဝန်း(၂) စက်ဝန်း(၃) စက်ဝန်း(၄)

ပြည်နယ်/ တိုင်းဒေသကြီး၊ မြို့နယ်၊ ကျေးရွာအုပ်စု၊ ကျေးရွာ

ဒီပဲခူး၊ ဒေါ်စာမာ၊ ဒေါ်ဇော်၊ ဝေ

အစည်းအဝေးခေါင်းစဉ်၊ ပထမဦးကြိမ်စာတမ်းအား

စဉ်	အမည်	ကျား (✓)	မ (✓)	အိမ်ထောင်စုကိုယ်စားလှယ် (✓)။	လူမျိုး	လက်မှတ်
၁	ဦးစိုးဂုဏ်	✓		✓	ကယား	စိုး
၂	ဦးဝင်းဂုဏ်	✓		✓	မ	✓
၃	မောင် မောင်စွယ်	✓		✓	မ	မ
၄	ဦးမိုးဂုဏ်စိုးဝင်း	✓		✓	မ	စိုး
၅	ဦးစိုးစိန်	✓		✓	မ	စိန်
၆	ဦးမင်းစွယ်	✓		✓	မ	မ
၇	ဦးစာမာဝင်းစော	✓		✓	မ	မ
၈	ဦးစိုးစိန်	✓		✓	မ	မ
၉	ဦးစိုးစိန်	✓		✓	မ	မ
၁၀	ဦးမောင်စွယ်	✓		✓	မ	မ
၁၁	ဦးစာမာဝင်းစော	✓		✓	မ	မ
၁၂	မောင်စွယ်	✓		✓	မ	မ
၁၃	ဦးစာမာဝင်းစော	✓		✓	မ	မ
၁၄	ဦးစာမာဝင်းစော	✓		✓	မ	မ
၁၅	ဦးစာမာဝင်းစော	✓		✓	မ	မ
၁၆	ဦးစာမာဝင်းစော	✓		✓	မ	မ
၁၇	ဦးစာမာဝင်းစော	✓		✓	မ	မ
၁၈	ဦးစာမာဝင်းစော	✓		✓	မ	မ
၁၉	ဦးစာမာဝင်းစော	✓		✓	မ	မ
၂၀	မောင်စွယ်	✓		✓	မ	မ
၂၁	ဦးစာမာဝင်းစော	✓		✓	မ	မ
၂၂	ဦးစာမာဝင်းစော	✓		✓	မ	မ
၂၃	မောင်စွယ်	✓		✓	မ	မ
၂၄	ဦးစာမာဝင်းစော	✓		✓	မ	မ
စုစုပေါင်း		PA				

(၁) အိမ်ထောင်စုကိုယ်စားလှယ်၊ အမျိုးသား/အမျိုးသမီး အိမ်ထောင်စု တစ်စုကို ကိုယ်စားပြုသူမည်သူမဆို အမှတ်ဖြစ်ပါ။



လူထုဗဟိုပြုစီမံကိန်း၊ စီမံကိန်းလက်စွဲ
အပိုင်း-၃ ၂၉.၉.၂၀၁၅

ပုံစံ - ၈-၁၂ - အစည်းအဝေးတက်ရောက်သူများ (FORM PC 12)

လစ်ညွှန်း၊ စီမံကိန်း အစည်းအဝေးအားလုံးတွင် အသုံးပြုရန်၊ လူထုစည်းရုံးရေးများက ကျေးရွာသို့ ကွင်းဆင်းစဉ် စစ်ဆေး၍
ပုံစံ ၁၂ စီမံကိန်းစက်ဝန်းအချိန်ဇယားပါ အစည်းအဝေးတက်ရောက် သူများစာရင်းကို ဖြည့်သွင်းရန်

စည်းရုံးရေးမှူးအမည် ဦးအိုးဂျွန်

ရက်စွဲ၊ ၁၁.၂.၂၀၁၆ စီမံကိန်းစက်ဝန်းအမှတ်ဖြစ်ပါ (✓) စက်ဝန်း(၁) စက်ဝန်း(၂)
 စက်ဝန်း(၃) စက်ဝန်း(၄)

ပြည်နယ်/ တိုင်းဒေသကြီး၊ မကွေး မြို့နယ်၊ ဒီပဲယဲ ကျေးရွာအုပ်စု၊ ဒေါ်တယျာန် ကျေးရွာ၊ ဒေါ်ယော့ခွ

အစည်းအဝေးခေါင်းစဉ်၊ ပဝာမ ဓါ(လွှဲ)စ် ဓါနဂါးဓါနဂါး

စဉ်	အမည်	ကျား (✓)	မ (✓)	အိမ်ထောင်စုကိုယ်စားလှယ်(✓) (၁)	လူမျိုး	လက်မှတ်
၁	ဦးခင်မောင်ထွေး	✓		✓	ကယား	
၂	ဦးစံဂုဏ်ထွန်းသာ	✓		✓	ကယား	
၃	ဦးကျော်စွာ	✓		✓	မ	
၄	ဦးကျော်စွာ	✓		✓	မ	
၅	ဦးကျော်စွာ	✓		✓	မ	
၆	ဦးကျော်စွာ	✓		✓	မ	
၇	ဦးကျော်စွာ	✓		✓	မ	
၈	ဦးကျော်စွာ	✓		✓	မ	
၉	ဦးကျော်စွာ	✓		✓	မ	
၁၀	ဦးကျော်စွာ	✓		✓	မ	
၁၁	ဦးကျော်စွာ	✓		✓	မ	
၁၂	ဦးကျော်စွာ	✓		✓	မ	
၁၃	ဦးကျော်စွာ	✓		✓	မ	
၁၄	ဦးကျော်စွာ	✓		✓	မ	
၁၅	ဦးကျော်စွာ	✓		✓	မ	
၁၆	ဦးကျော်စွာ	✓		✓	မ	
၁၇	ဦးကျော်စွာ	✓		✓	မ	
၁၈	ဦးကျော်စွာ	✓		✓	မ	
၁၉	ဦးကျော်စွာ	✓		✓	မ	
၂၀	ဦးကျော်စွာ	✓		✓	မ	
၂၁	ဦးကျော်စွာ	✓		✓	မ	
၂၂	ဦးကျော်စွာ	✓		✓	မ	
၂၃	ဦးကျော်စွာ	✓		✓	မ	
၂၄	ဦးကျော်စွာ	✓		✓	မ	
၂၅	ဦးကျော်စွာ	✓		✓	မ	
၂၆	ဦးကျော်စွာ	✓		✓	မ	
၂၇	ဦးကျော်စွာ	✓		✓	မ	
၂၈	ဦးကျော်စွာ	✓		✓	မ	
၂၉	ဦးကျော်စွာ	✓		✓	မ	
၃၀	ဦးကျော်စွာ	✓		✓	မ	
၃၁	ဦးကျော်စွာ	✓		✓	မ	
၃၂	ဦးကျော်စွာ	✓		✓	မ	
၃၃	ဦးကျော်စွာ	✓		✓	မ	
၃၄	ဦးကျော်စွာ	✓		✓	မ	
၃၅	ဦးကျော်စွာ	✓		✓	မ	
၃၆	ဦးကျော်စွာ	✓		✓	မ	
၃၇	ဦးကျော်စွာ	✓		✓	မ	
၃၈	ဦးကျော်စွာ	✓		✓	မ	
၃၉	ဦးကျော်စွာ	✓		✓	မ	
၄၀	ဦးကျော်စွာ	✓		✓	မ	
၄၁	ဦးကျော်စွာ	✓		✓	မ	
၄၂	ဦးကျော်စွာ	✓		✓	မ	
၄၃	ဦးကျော်စွာ	✓		✓	မ	
၄၄	ဦးကျော်စွာ	✓		✓	မ	
၄၅	ဦးကျော်စွာ	✓		✓	မ	
၄၆	ဦးကျော်စွာ	✓		✓	မ	
၄၇	ဦးကျော်စွာ	✓		✓	မ	
၄၈	ဦးကျော်စွာ	✓		✓	မ	
၄၉	ဦးကျော်စွာ	✓		✓	မ	
၅၀	ဦးကျော်စွာ	✓		✓	မ	
၅၁	ဦးကျော်စွာ	✓		✓	မ	
၅၂	ဦးကျော်စွာ	✓		✓	မ	
၅၃	ဦးကျော်စွာ	✓		✓	မ	
၅၄	ဦးကျော်စွာ	✓		✓	မ	
၅၅	ဦးကျော်စွာ	✓		✓	မ	
၅၆	ဦးကျော်စွာ	✓		✓	မ	
၅၇	ဦးကျော်စွာ	✓		✓	မ	
၅၈	ဦးကျော်စွာ	✓		✓	မ	
၅၉	ဦးကျော်စွာ	✓		✓	မ	
၆၀	ဦးကျော်စွာ	✓		✓	မ	
၆၁	ဦးကျော်စွာ	✓		✓	မ	
၆၂	ဦးကျော်စွာ	✓		✓	မ	
၆၃	ဦးကျော်စွာ	✓		✓	မ	
၆၄	ဦးကျော်စွာ	✓		✓	မ	
၆၅	ဦးကျော်စွာ	✓		✓	မ	
၆၆	ဦးကျော်စွာ	✓		✓	မ	
၆၇	ဦးကျော်စွာ	✓		✓	မ	
၆၈	ဦးကျော်စွာ	✓		✓	မ	
၆၉	ဦးကျော်စွာ	✓		✓	မ	
၇၀	ဦးကျော်စွာ	✓		✓	မ	
၇၁	ဦးကျော်စွာ	✓		✓	မ	
၇၂	ဦးကျော်စွာ	✓		✓	မ	
၇၃	ဦးကျော်စွာ	✓		✓	မ	
၇၄	ဦးကျော်စွာ	✓		✓	မ	
၇၅	ဦးကျော်စွာ	✓		✓	မ	
၇၆	ဦးကျော်စွာ	✓		✓	မ	
၇၇	ဦးကျော်စွာ	✓		✓	မ	
၇၈	ဦးကျော်စွာ	✓		✓	မ	
၇၉	ဦးကျော်စွာ	✓		✓	မ	
၈၀	ဦးကျော်စွာ	✓		✓	မ	
၈၁	ဦးကျော်စွာ	✓		✓	မ	
၈၂	ဦးကျော်စွာ	✓		✓	မ	
၈၃	ဦးကျော်စွာ	✓		✓	မ	
၈၄	ဦးကျော်စွာ	✓		✓	မ	
၈၅	ဦးကျော်စွာ	✓		✓	မ	
၈၆	ဦးကျော်စွာ	✓		✓	မ	
၈၇	ဦးကျော်စွာ	✓		✓	မ	
၈၈	ဦးကျော်စွာ	✓		✓	မ	
၈၉	ဦးကျော်စွာ	✓		✓	မ	
၉၀	ဦးကျော်စွာ	✓		✓	မ	
၉၁	ဦးကျော်စွာ	✓		✓	မ	
၉၂	ဦးကျော်စွာ	✓		✓	မ	
၉၃	ဦးကျော်စွာ	✓		✓	မ	
၉၄	ဦးကျော်စွာ	✓		✓	မ	
၉၅	ဦးကျော်စွာ	✓		✓	မ	
၉၆	ဦးကျော်စွာ	✓		✓	မ	
၉၇	ဦးကျော်စွာ	✓		✓	မ	
၉၈	ဦးကျော်စွာ	✓		✓	မ	
၉၉	ဦးကျော်စွာ	✓		✓	မ	
၁၀၀	ဦးကျော်စွာ	✓		✓	မ	

(၁) အိမ်ထောင်စဉ်စီမံခြင်းမရှိပါ။ အမျိုးသား/အမျိုးသမီး အိမ်ထောင်စု တစ်ခုကို ကိုယ်စားပြုသူမည်သူမဆို အမှတ်ဖြစ်ပါ။



လူထုဗဟိုပြုစီမံကိန်း၊ စီမံကိန်းလက်စွဲ

အပိုင်း-၃ ၂၉.၉.၂၀၁၅

ပုံစံ - စ-၁၂ - အစည်းအဝေးတက်ရောက်သူများ (FORM PC 12)

လမ်းညွှန်၊ စီမံကိန်း အစည်းအဝေးအားလုံးတွင် အသုံးပြုရန်၊ လူထုစည်းရုံးရေးမှူးက ကျေးရွာသို့ ကွင်းဆင်းစဉ် စစ်ဆေး၍ ပုံစံ ၁၂ စီမံကိန်းစက်ဝန်းအချိန်ဇယားပါ အစည်းအဝေးတက်ရောက် သူများစာရင်းကို ဖြည့်သွင်းရန်

စည်းရုံးရေးမှူးအမည် ဦးသိန်းစွယ်

ရက်စွဲ၊ ၂၀၁၆ ခု၊ ဇူလိုင်လ ၂၅ ရက် စီမံကိန်းစက်ဝန်းအမှတ်ဖြစ်ပါ (✓) စက်ဝန်း(၁) စက်ဝန်း(၂) စက်ဝန်း(၃) စက်ဝန်း(၄)

ပြည်နယ်/ တိုင်းဒေသကြီး၊ မန္တလေး မြို့နယ်၊ ဒီဂျော့ ကျေးရွာအုပ်စု၊ ဒေါက်တာအေး ကျေးရွာ၊ ဒေါ်ဇော်အု

အစည်းအဝေးခေါင်းစဉ်၊ ပထမ ဧကကြိမ် ဧကသစ်ဧက

စဉ်	အမည်	ကျား (✓)	မ (✓)	အိမ်ထောင်စုကိုယ်စားလှယ် (✓)	လူမျိုး	လက်မှတ်
၁	ဦးသိန်းစွယ်	✓	✓	✓	man	
၂	မအုတ်စည်	✓	✓	✓	man	
၃	ဒီဂျော့	✓	✓	✓	man	
၄	ဒေါက်တာအေး	✓	✓	✓	man	
၅	ဒေါ်ဇော်အု	✓	✓	✓	man	
၆	မအုတ်စည်	✓	✓	✓	man	
၇	မအုတ်စည်	✓	✓	✓	man	
၈	မအုတ်စည်	✓	✓	✓	man	
၉	မအုတ်စည်	✓	✓	✓	man	
၁၀	မအုတ်စည်	✓	✓	✓	man	
၁၁	မအုတ်စည်	✓	✓	✓	man	
၁၂	မအုတ်စည်	✓	✓	✓	man	
၁၃	မအုတ်စည်	✓	✓	✓	man	
၁၄	မအုတ်စည်	✓	✓	✓	man	
၁၅	မအုတ်စည်	✓	✓	✓	man	
၁၆	မအုတ်စည်	✓	✓	✓	man	
၁၇	မအုတ်စည်	✓	✓	✓	man	
၁၈	မအုတ်စည်	✓	✓	✓	man	
၁၉	မအုတ်စည်	✓	✓	✓	man	
၂၀	မအုတ်စည်	✓	✓	✓	man	
စုစုပေါင်း			16			

(၁) အိမ်ထောင်စဉ်စီဖြစ်ရန်မလိုပါ။ အမျိုးသား/အမျိုးသမီး အိမ်ထောင်စု တစ်စုကို ကိုယ်စားပြုသူမည်သူမဆို အမှတ်ဖြစ်ပါ။



လူထုတော်ပြုစီမံကိန်း၊စီမံကိန်းလက်ခွဲ

အပိုင်း-၃ ၂၉.၉.၂၀၁၅

ပုံစံ - စ-၁၂ - အစည်းအဝေးတက်ရောက်သူများ (FORM PC 12)

လမ်းညွှန်၊ စီမံကိန်း အစည်းအဝေးအားလုံးတွင် အသုံးပြုရန်၊ လူထုစည်းရုံးရေးမှူးက ကျေးရွာသို့ တွင်းဆင်းစဉ် စစ်ဆေး၍ ပုံစံ ၁၂ စီမံကိန်းစက်ဝန်းအချိန်ဇယားပါ အစည်းအဝေးတက်ရောက် သူများစာရင်းကို ဖြည့်သွင်းရန်

စည်းရုံးရေးမှူးအမည် ဦးအိုးဇယ်

ရက်စွဲ၊ ၁၁.၂.၂၀၁၆ စီမံကိန်းစက်ဝန်းအမှတ်ဖြစ်ပါ(✓) စက်ဝန်း(၁) စက်ဝန်း(၂) စက်ဝန်း(၃) စက်ဝန်း(၄)

ပြည်နယ်/ တိုင်းဒေသကြီး၊ မကွေးစတိဗီ၊ မြို့နယ်၊ ဒီဂျော့ဘို၊ ကျေးရွာအုပ်စု၊ ဒေါ်တင်အုကြီးအုပ်စု၊ ကျေးရွာ၊ ဒေါ်ဥပသေ

အစည်းအဝေးခေါင်းစဉ်၊ ပထမ ဇွဲ(ကြိမ်) ဇွဲအရပ်၊ ဇွဲအရပ်

စဉ်	အမည်	ကျား (✓)	မ (✓)	အိမ်ထောင်စုကိုယ်စားလှယ်(✓)	လူမျိုး	လက်မှတ်
၁	ဦး ဖေဂျာဘိအောင်	✓		✓	ကယား	ဖေဂျာ
၂	ဦး ဝင်းလင်း	✓			ကယား	ဝင်းလင်း
၃	ဦး စောကျော်	✓		✓	ကယား	စောကျော်
၄	ဦး စောကျော်	✓		✓	ကယား	စောကျော်
၅	ဦး စောကျော်	✓		✓	ကယား	စောကျော်
၆	ဦး ဝင်းလင်း	✓		✓	ကယား	ဝင်းလင်း
၇	ဦး ဝင်းလင်း	✓		✓	ကယား	ဝင်းလင်း
၈	ဦး ဝင်းလင်း	✓		✓	ကယား	ဝင်းလင်း
၉	ဦး ဝင်းလင်း	✓		✓	ကယား	ဝင်းလင်း
၁၀	ဦး ဝင်းလင်း	✓		✓	ကယား	ဝင်းလင်း
၁၁	ဦး ဝင်းလင်း	✓		✓	ကယား	ဝင်းလင်း
၁၂	ဦး ဝင်းလင်း	✓		✓	ကယား	ဝင်းလင်း
၁၃	ဦး ဝင်းလင်း	✓		✓	ကယား	ဝင်းလင်း
စုစုပေါင်း		13				

(၁) အိမ်ထောင်စုစီးဖြစ်ရန်မလိုပါ။ အမျိုးသား/အမျိုးသမီး အိမ်ထောင်စု တစ်စုကို ကိုယ်စားပြုသူမည်သူမဆို အမှတ်ဖြစ်ပါ။



လူထုဝဟိုပြုစီမံကိန်း၊ စီမံကိန်းလက်စွဲ

အပိုင်း-၃ ၂၉.၉.၂၀၁၅

ပုံစံ - ၈-၁၂ - အစည်းအဝေးတက်ရောက်သူများ (FORM PC 12)

<p>လက်ညှိုးစွဲ စီမံကိန်း အစည်းအဝေးအားလုံးတွင် အသုံးပြုရန်၊ လူထုစည်းရုံးရေးမှူးက ကျေးရွာသို့ ကွင်းဆင်းစဉ် စစ်ဆေး၍ ပုံစံ ၁၂ စီမံကိန်းစက်ဝန်းအချိန်ဇယားပါ အစည်းအဝေးတက်ရောက် သူများစာရင်းကို ဖြည့်သွင်းရန်</p>			
<p>စည်းရုံးရေးမှူးအမည် <u>ဦးစိုးရှင်</u></p>			
<p>ရက်စွဲ: <u>၀၁.၂.၂၀၁၆</u></p>	<p>စီမံကိန်းစက်ဝန်းအမှတ်ဖြစ်ပါ(✓) <input checked="" type="checkbox"/></p>	<p>မ(၂)စက်ဝန်း(၁) <input type="checkbox"/></p>	<p>မ(၂)စက်ဝန်း(၂) <input type="checkbox"/></p>
	<p>မ(၂)စက်ဝန်း(၃) <input type="checkbox"/></p>	<p>မ(၂)စက်ဝန်း(၄) <input type="checkbox"/></p>	
<p>ပြည်နယ်/ တိုင်းဒေသကြီး ကဏ္ဍ: <u>ပြည်သူ့</u></p>	<p>မြို့နယ် <u>ဒီပဲယင်း</u></p>	<p>ကျေးရွာအုပ်စု <u>ဒေါက်မာ</u></p>	<p>ကျေးရွာ <u>ဒေါက်မာ ၃</u></p>

အစည်းအဝေးခေါင်းစဉ်၊ ပထမဦးစွာ စာစုပေးအား						
စဉ်	အမည်	ကျား (✓)	မ (✓)	အိမ်ထောင်စုကိုယ်စားလှယ်(✓)	လူမျိုး	လက်မှတ်
၁.	ဦးစိုးရှင်	✓	✓	✓	ကယား	
၂.	ဒေါ်အေးမာ	✓	✓	✓	ကယား	
၃.	ဒေါ်အေး	✓	✓	✓	ကယား	
၄.	ဒေါ်အေးမာ	✓	✓	✓	ကယား	
၅.	ဒေါ်အေးမာ	✓	✓	✓	ကယား	
၆.	ဒေါ်အေးမာ	✓	✓	✓	ကယား	
၇.	ဒေါ်အေးမာ	✓	✓	✓	ကယား	
၈.	ဒေါ်အေးမာ	✓	✓	✓	ကယား	
၉.	ဒေါ်အေးမာ	✓	✓	✓	ကယား	
၁၀.	ဒေါ်အေးမာ	✓	✓	✓	ကယား	
၁၁.	ဒေါ်အေးမာ	✓	✓	✓	ကယား	
၁၂.	ဒေါ်အေးမာ	✓	✓	✓	ကယား	
၁၃.	ဒေါ်အေးမာ	✓	✓	✓	ကယား	
၁၄.	ဒေါ်အေးမာ	✓	✓	✓	ကယား	
၁၅.	ဒေါ်အေးမာ	✓	✓	✓	ကယား	
၁၆.	ဒေါ်အေးမာ	✓	✓	✓	ကယား	
၁၇.	ဒေါ်အေးမာ	✓	✓	✓	ကယား	
၁၈.	ဒေါ်အေးမာ	✓	✓	✓	ကယား	
၁၉.	ဒေါ်အေးမာ	✓	✓	✓	ကယား	
၂၀.	ဒေါ်အေးမာ	✓	✓	✓	ကယား	
၂၁.	ဒေါ်အေးမာ	✓	✓	✓	ကယား	
၂၂.	ဒေါ်အေးမာ	✓	✓	✓	ကယား	
၂၃.	ဒေါ်အေးမာ	✓	✓	✓	ကယား	
၂၄.	ဒေါ်အေးမာ	✓	✓	✓	ကယား	
	စုစုပေါင်း		24			

(၁) အိမ်ထောင်စုစီမံကိန်းဖြစ်ရန်မလိုပါ။ အမျိုးသား/အမျိုးသမီး အိမ်ထောင်စု တစ်စုကို ကိုယ်စားပြုသူမည်သူမဆို အမှတ်ဖြစ်ပါ။



လူထုဝဟိုပြုစီမံကိန်း၊စီမံကိန်းလက်စွဲ

အပိုင်း-၃ ၂၉.၉.၂၀၁၅

ပုံစံ - ၈-၁၂ - အစည်းအဝေးတက်ရောက်သူများ (FORM PC 12)

လက်ညှိုး၊ စီမံကိန်း အစည်းအဝေးအားလုံးတွင် အသုံးပြုရန်၊ လူထုစည်းရုံးရေးမှူးက ကျေးရွာသို့ ကွင်းဆင်းစဉ် စစ်ဆေး၍ ပုံစံ ၁၂ စီမံကိန်းစက်ဝန်းအချိန်ဇယားပါ အစည်းအဝေးတက်ရောက် သူများစာရင်းကို ဖြည့်သွင်းရန်			
စည်းရုံးရေးမှူးအမည် ဦးဘဦးဂုယာ			
ရက်စွဲ။ 11.2.2016	စီမံကိန်းစက်ဝန်းအမှတ်ဖြစ်ပါ(✓)	ဗဝက်ဝန်း(၁) <input type="checkbox"/> ဝက်ဝန်း(၂) <input type="checkbox"/>	ဝက်ဝန်း(၃) <input type="checkbox"/> ဝက်ဝန်း(၄) <input type="checkbox"/>
ပြည်နယ်/ တိုင်းဒေသကြီး ကယား၊ ပြည်နယ်	မြို့နယ် ဒီဂေဆီ	ကျေးရွာအုပ်စု ဒေါက်မကြီး	ကျေးရွာ ဒေါ် ဇေဝ်၊ ဒွ

စဉ်	အမည်	ကျား (✓)	မ (✓)	အိမ်ထောင်စုကိန်းစာရင်း (✓)	လူမျိုး	လက်မှတ်
၁-	ဒေါ်ဇေဝ်မယ်	✓	✓	✓	ကယား	ဇေဝ်
၂-	ဒေါ်ခင်မယ်	✓	✓	✓	ကယား	ပုခင်
၃-	ဒေါ်ခင်မယ်	✓	✓	✓	ကယား	ခင်
၄။	ဒေါ်ကျွန်းမယ်	✓	✓	✓	ကယား	ကျွန်း
၅-	ဒေါ်ခင်မယ်	✓	✓	✓	ကယား	ခင်
၆-	ဒေါ်စာမယ်	✓	✓	✓	ကယား	စာ
၇-	ဒေါ်စာမယ်	✓	✓	✓	ကယား	စာ
၈-	ဒေါ်ကလေးမယ်	✓	✓	✓	ကယား	ကလေး
၉-	ဒေါ်စာမယ်	✓	✓	✓	ကယား	စာ
၁၀	ဒေါ်ခင်မယ်	✓	✓	✓	ကယား	ခင်
၁၁	ဒေါ်မင်းမင်းမောင်	✓	✓	✓	ကယား	မင်းမင်း
၁၂	ဒေါ်စာမယ်	✓	✓	✓	ကယား	စာ
၁၃	ဒေါ်စာမယ်	✓	✓	✓	ကယား	စာ
၁၄	ဒေါ်စာမယ်	✓	✓	✓	ကယား	စာ
၁၅	ဒေါ်စာမယ်	✓	✓	✓	ကယား	စာ
၁၆	ဒေါ်စာမယ်	✓	✓	✓	ကယား	စာ
၁၇	ဒေါ်စာမယ်	✓	✓	✓	ကယား	စာ
၁၈	ဒေါ်စာမယ်	✓	✓	✓	ကယား	စာ
၁၉	ဒေါ်စာမယ်	✓	✓	✓	ကယား	စာ
၂၀	ဒေါ်စာမယ်	✓	✓	✓	ကယား	စာ
၂၁	ဒေါ်စာမယ်	✓	✓	✓	ကယား	စာ
၂၂	ဒေါ်စာမယ်	✓	✓	✓	ကယား	စာ
၂၃	ဒေါ်စာမယ်	✓	✓	✓	ကယား	စာ
၂၄	ဒေါ်စာမယ်	✓	✓	✓	ကယား	စာ
	စုစုပေါင်း		24			

(၁) အိမ်ထောင်စုစာရင်းဖြစ်ရန်မလိုပါ။ အမျိုးသား/အမျိုးသမီး အိမ်ထောင်စု တစ်စုကို ကိုယ်စားပြုသူမည်သူမဆို အမှတ်ဖြစ်ပါ။



လူထုဗဟိုပြုစီမံကိန်း၊ စီမံကိန်းလက်ခွဲ
အပိုင်း-၃ ၂၉.၉.၂၀၁၅

ပုံစံ - ၈-၁၂ - အစည်းအဝေးတက်ရောက်သူများ (FORM PC 12)

လမ်းညွှန်၊ စီမံကိန်း အစည်းအဝေးအားလုံးတွင် အသုံးပြုရန်၊ လူထုစည်းရုံးရေးမှူးက ကျေးရွာသို့ ကွင်းဆင်းစဉ် စစ်ဆေး၍ ပုံစံ ၁၂ စီမံကိန်းစက်ဝန်းအချိန်ဇယားပါ အစည်းအဝေးတက်ရောက် သူများစာရင်းကို ဖြည့်သွင်းရန်

စည်းရုံးရေးမှူးအမည် ဒွါဘိုဂျယ်

ရက်စွဲ၊ ၁၂.၈.၂၀၁၆ စီမံကိန်းစက်ဝန်းအမှတ်ဖြစ်ပါ (✓) စက်ဝန်း(၁) စက်ဝန်း(၂)
 စက်ဝန်း(၃) စက်ဝန်း(၄)

ပြည်နယ်/ တိုင်းဒေသကြီး၊ မြို့နယ်၊ ကျေးရွာအုပ်စု၊ ကျေးရွာ
ကယား၊ ဒွါဘို၊ ဒေါ့တမာကြီး၊ ဒေါ့ညေး

အစည်းအဝေးခေါင်းစဉ်၊ ဒွါဘိုကျွယ်ရွာအစည်းအဝေး

စဉ်	အမည်	ကျား (✓)	မ (✓)	အိမ်ထောင်စုကိုယ်စားလှယ် (✓)	လူမျိုး	လက်မှတ်
၁။	ဦးစေတီ	✓		✓	ကယား	M
၂။	ဦးတာဂျယ်အောင်စိမ်း	✓		✓	ကယား	
၃။	ဦးရွှေဂျယ်အောင်ဖြူ	✓			ကယား	
၄။	ဦးစိုးဦးစိမ်း	✓		✓	ကယား	
၅။	ဦးကျော်စွန်း	✓		✓	ကယား	
၆။	ဦးကျော်စွန်း	✓		✓	ကယား	
၇။	ဦးကျော်စွန်း	✓		✓	ကယား	
၈။	ဦးကျော်စွန်း	✓		✓	ကယား	
၉။	ဦးကျော်စွန်း	✓		✓	ကယား	
၁၀။	ဦးကျော်စွန်း	✓		✓	ကယား	
၁၁။	ဦးကျော်စွန်း	✓		✓	ကယား	
၁၂။	ဦးကျော်စွန်း	✓		✓	ကယား	
၁၃။	ဦးကျော်စွန်း	✓		✓	ကယား	
၁၄။	ဦးကျော်စွန်း	✓		✓	ကယား	
၁၅။	ဦးကျော်စွန်း	✓		✓	ကယား	
၁၆။	ဦးကျော်စွန်း	✓		✓	ကယား	
၁၇။	ဦးကျော်စွန်း	✓		✓	ကယား	
၁၈။	ဦးကျော်စွန်း	✓		✓	ကယား	
၁၉။	ဦးကျော်စွန်း	✓		✓	ကယား	
၂၀။	ဦးကျော်စွန်း	✓		✓	ကယား	
၂၁။	ဦးကျော်စွန်း	✓		✓	ကယား	
၂၂။	ဦးကျော်စွန်း	✓		✓	ကယား	
၂၃။	ဦးကျော်စွန်း	✓		✓	ကယား	
၂၄။	ဦးကျော်စွန်း	✓		✓	ကယား	
၂၅။	ဦးကျော်စွန်း	✓		✓	ကယား	
၂၆။	ဦးကျော်စွန်း	✓		✓	ကယား	
၂၇။	ဦးကျော်စွန်း	✓		✓	ကယား	
၂၈။	ဦးကျော်စွန်း	✓		✓	ကယား	
၂၉။	ဦးကျော်စွန်း	✓		✓	ကယား	
၃၀။	ဦးကျော်စွန်း	✓		✓	ကယား	
၃၁။	ဦးကျော်စွန်း	✓		✓	ကယား	
၃၂။	ဦးကျော်စွန်း	✓		✓	ကယား	
၃၃။	ဦးကျော်စွန်း	✓		✓	ကယား	
၃၄။	ဦးကျော်စွန်း	✓		✓	ကယား	
၃၅။	ဦးကျော်စွန်း	✓		✓	ကယား	
၃၆။	ဦးကျော်စွန်း	✓		✓	ကယား	
၃၇။	ဦးကျော်စွန်း	✓		✓	ကယား	
၃၈။	ဦးကျော်စွန်း	✓		✓	ကယား	
၃၉။	ဦးကျော်စွန်း	✓		✓	ကယား	
၄၀။	ဦးကျော်စွန်း	✓		✓	ကယား	
စုစုပေါင်း		၂၃				

(၁) အိမ်ထောင်စုကိုယ်စားလှယ်၊ အမျိုးသား/အမျိုးသမီး အိမ်ထောင်စု တစ်စုကို ကိုယ်စားပြုသူမည်သူမဆို အမှတ်ဖြစ်ပါ။



လူထုဝဟိုပြုစီမံကိန်းစီမံကိန်းလက်စွဲ

အပိုင်း-၃ ၂၉.၉.၂၀၁၅

ပုံစံ - ၈-၁၂ - အစည်းအဝေးတက်ရောက်သူများ (FORM PC 12)

လက်ညွှန်း၊ စီမံကိန်း အစည်းအဝေးအားလုံးတွင် အသုံးပြုရန်၊ လူထုစည်းရုံးရေးမှူးက ကျေးရွာသို့ ကွင်းဆင်းစဉ် စစ်ဆေး၍ ပုံစံ ၁၂ စီမံကိန်းစက်ဝန်းအချိန်ဇယားပါ အစည်းအဝေးတက်ရောက် သူများစာရင်းကို ဖြည့်သွင်းရန်

စည်းရုံးရေးမှူးအမည် : ဒိုးဘိုဘို

ရက်စွဲ: 12.2.2016

စီမံကိန်းစက်ဝန်းအမှတ်ဖြစ်ပါ(✓) စက်ဝန်း(၁) ✓ စက်ဝန်း(၂) စက်ဝန်း(၃) စက်ဝန်း(၄)

ပြည်နယ်/ တိုင်းဒေသကြီး: မြို့နယ် ကျေးရွာအုပ်စု: ဒေါက်မမြို့ ကျေးရွာ: ဒေါ်မောင်

အစည်းအဝေးခေါင်းစဉ်။ ဒုတိယကြိမ် ကျေးရွာရွာစားပေးခြင်း

စဉ်	အမည်	ကျား (✓)	မ (✓)	အိမ်ထောင်စု စက်ဝန်းစာရင်း (✓)	လူမျိုး	လက်မှတ်
1.	မောင်ဘို	✓		✓	ကယား	
2.	စာဘယ်	✓		✓	မ	
3.	ဒိုးဘိုဘို	✓		✓	မ	
4.	ဒိုးမောင်	✓		✓	မ	
5.	ဒိုးကျော်	✓		✓	မ	
6.	ဒိုးကျော်	✓		✓	မ	
7.	ဒိုးစံ	✓		✓	မ	
8.	ဒိုးမောင်	✓		✓	မ	
9.	ဒိုးစွန်း	✓		✓	မ	
10.	စာစု	✓		✓	မ	
11.	ဒိုးရွှေ	✓		✓	မ	
12.	ဒိုးလှ	✓		✓	မ	
13.	ဒိုးမောင်	✓		✓	မ	
14.	ဒိုးကျော်	✓		✓	မ	
15.	ဒိုးစံ	✓		✓	မ	
16.	မောင်စွန်း	✓		✓	မ	
17.	ဒိုးဘို	✓		✓	မ	
18.	မောင်စွန်း	✓		✓	မ	
19.	မောင်မောင်	✓		✓	မ	
20.	ဒိုးမောင်	✓		✓	မ	
21.	ဒိုးစံ	✓		✓	မ	
22.	မောင်စွန်း	✓		✓	မ	
23.	မောင်စွန်း	✓		✓	မ	
24.	ဒိုးဘို	✓		✓	မ	
	စုစုပေါင်း		၂၄			

(၁) အိမ်ထောင်စုစက်ဝန်းဖြစ်ရန်မလိုပါ။ အမျိုးသား/အမျိုးသမီး အိမ်ထောင်စု တစ်ခုကို ကိုယ်စားပြုသူမည်သူမဆို အမှတ်ဖြစ်ပါ။



လူထုဝတ်ပြုစီမံကိန်း၊စီမံကိန်းလက်စွဲ

အပိုင်း-၃ ၂၉.၉.၂၀၁၅

ပုံစံ - ၈-၁၂ - အစည်းအဝေးတက်ရောက်သူများ (FORM PC 12)

လမ်းညွှန်၊ စီမံကိန်း အစည်းအဝေးအားလုံးတွင် အသုံးပြုရန်၊ လူထုစည်းရုံးရေးမှူးက ကျေးရွာသို့ ကွင်းဆင်းစဉ် စစ်ဆေး၍ ပုံစံ ၁၂ စီမံကိန်းစက်ဝန်းအချိန်ဇယားပါ အစည်းအဝေးတက်ရောက် သူများစာရင်းကို ဖြည့်သွင်းရန်

စည်းရုံးရေးမှူးအမည် ဦး ဣန္ဒြေ

ရက်စွဲ၊ ၁၅. ၂. ၂၀၁၆ ၁၂ စီမံကိန်းစက်ဝန်းအမှတ်ဖြစ်ပါ (✓) စက်ဝန်း(၁) စက်ဝန်း(၂) စက်ဝန်း(၃) စက်ဝန်း(၄)

ပြည်နယ်/ တိုင်းဒေသကြီး ကယားပြည်နယ် မြို့နယ် ကျေးရွာအုပ်စု ကျေးရွာ

ကယားပြည်နယ် ဒီဂော့မြို့နယ် ဒါဂါတမကြီး ရွှေညောင်

အစည်းအဝေးခေါင်းစဉ်၊ ဒုတိယ ကြိမ် စာအုပ်: ၈၀၀၃

စဉ်	အမည်	ကျား (✓)	မ (✓)	အိမ်ထောင်စု ကိုယ်စား လှယ်(✓)	လူမျိုး	လက်မှတ်
၁။	ဦးမိမိစိန်စိန်	✓		✓	ကယား	[Signature]
၂။	ဦးတင်မင်း	✓		✓	"	[Signature]
၃။	ဦးစင်စင်	✓		✓	"	[Signature]
၄။	ဦးစာတင်	✓		✓	"	[Signature]
၅။	ဦးမောင်မောင်	✓		✓	"	[Signature]
၆။	ဦးစောစော	✓		✓	"	[Signature]
၇။	ဦးစိန်စိန်	✓		✓	"	[Signature]
၈။	ဦးစိန်စိန်	✓		✓	"	[Signature]
၉။	ဦးစိန်စိန်	✓		✓	"	[Signature]
၁၀။	ဦးစောစော	✓		✓	"	[Signature]
၁၁။	ဦးစိန်စိန်	✓		✓	"	[Signature]
၁၂။	ဦးစောစော	✓		✓	"	[Signature]
၁၃။	ဦးစိန်စိန်	✓		✓	"	[Signature]
၁၄။	ဦးစောစော	✓		✓	"	[Signature]
၁၅။	ဦးစိန်စိန်	✓		✓	"	[Signature]
၁၆။	ဦးစောစော	✓		✓	"	[Signature]
၁၇။	ဦးစိန်စိန်	✓		✓	"	[Signature]
၁၈။	ဦးစောစော	✓		✓	"	[Signature]
၁၉။	ဦးစိန်စိန်	✓		✓	"	[Signature]
၂၀။	ဦးစောစော	✓		✓	"	[Signature]
၂၁။	ဦးစိန်စိန်	✓		✓	"	[Signature]
၂၂။	ဦးစောစော	✓		✓	"	[Signature]
၂၃။	ဦးစိန်စိန်	✓		✓	"	[Signature]
၂၄။	ဦးစောစော	✓		✓	"	[Signature]
	စုစုပေါင်း		၂၄			

(၁) အိမ်ထောင်စုစီမံကိန်းဖြစ်ရန်မလိုပါ။ အမျိုးသား/အမျိုးသမီး အိမ်ထောင်စု တစ်စုကို ကိုယ်စားပြုသူမည်သူမဆို အမှတ်ဖြစ်ပါ။



လူထုဝဟိုပြုစီမံကိန်း၊ စီမံကိန်းလက်စွဲ
အပိုင်း-၃ ၂၉.၉.၂၀၁၅

ပုံစံ - ၈-၁၂ - အစည်းအဝေးတက်ရောက်သူများ (FORM PC 12)

လမ်းညွှန်: စီမံကိန်း အစည်းအဝေးအားလုံးတွင် အသုံးပြုရန်၊ လူထုစည်းရုံးရေးမှူးက ကျေးရွာသို့ ကွင်းဆင်းစဉ် စစ်ဆေး၍
ပုံစံ ၁၂ စီမံကိန်းစက်ဝန်းအချိန်ဇယားပါ အစည်းအဝေးတက်ရောက် သူများစာရင်းကို ဖြည့်သွင်းရန်

စည်းရုံးရေးမှူးအမည် ဦးစွာဦးစွာ

ရက်စွဲ: ၁၅.၂.၂၀၁၆

စီမံကိန်းစက်ဝန်းအမှတ်ဖြစ်ပါ (✓) စက်ဝန်း(၁) စက်ဝန်း(၂)
 စက်ဝန်း(၃) စက်ဝန်း(၄)

ပြည်နယ်/ တိုင်းဒေသကြီး: ကယားပြည်နယ်

မြို့နယ်: ဒီပဲတဲရမြို့

ကျေးရွာအုပ်စု: ငံဒါစာမကြီး

ကျေးရွာ: ငံဒါညေးခူ

အစည်းအဝေးခေါင်းစဉ်: ဒုတိယကြိမ် စာတည်းအစည်းအဝေး

စဉ်	အမည်	ကျား (✓)	မ (✓)	အိမ်ထောင်စုကိုယ်စားလှယ် (✓)	လူမျိုး	လက်မှတ်
၁	ဦးစွာဦးစွာ	✓		✓	ကယား	[Signature]
၂	အောင်လွင်အောင်	✓		✓	ကယား	[Signature]
၃	ဦးစွာဦးစွာ	✓		✓	ကယား	[Signature]
၄	အောင်အောင်အောင်	✓		✓	ကယား	[Signature]
၅	ဦးစွာဦးစွာ	✓		✓	ကယား	[Signature]
၆	ဦးစွာဦးစွာ	✓			။	[Signature]
၇	အောင်အောင်	✓		✓	။	[Signature]
၈	ဦးစွာဦးစွာ	✓			။	[Signature]
၉	ဦးစွာဦးစွာ	✓			။	[Signature]
၁၀	ဦးစွာဦးစွာ	✓			။	[Signature]
၁၁	ဦးစွာဦးစွာ	✓			။	[Signature]
၁၂	အောင်အောင်	✓		✓	။	[Signature]
၁၃	ဦးစွာဦးစွာ	✓			။	[Signature]
၁၄	ဦးစွာဦးစွာ	✓			။	[Signature]
၁၅	အောင်အောင်	✓		✓	။	[Signature]
၁၆	ဦးစွာဦးစွာ	✓			။	[Signature]
၁၇	ဦးစွာဦးစွာ	✓			။	[Signature]
၁၈	ဦးစွာဦးစွာ	✓			။	[Signature]
၁၉	ဦးစွာဦးစွာ	✓			။	[Signature]
၂၀	ဦးစွာဦးစွာ	✓			။	[Signature]
၂၁	ဦးစွာဦးစွာ	✓			။	[Signature]
၂၂	အောင်အောင်	✓		✓	။	[Signature]
၂၃	ဦးစွာဦးစွာ	✓			။	[Signature]
၂၄	ဦးစွာဦးစွာ	✓			။	[Signature]
၂၅	ဦးစွာဦးစွာ	✓			။	[Signature]
စုစုပေါင်း			၂၅			

(၁) အိမ်ထောင်စုစီးဖြစ်ရန်မလိုပါ။ အမျိုးသား/အမျိုးသမီး အိမ်ထောင်စု တစ်စုကို ကိုယ်စားပြုသူမည်သူမဆို အမှတ်ဖြစ်ပါ။



လူထုဗဟိုပြုစီမံကိန်း၊ စီမံကိန်းလက်စွဲ
အပိုင်း-၃ ၂၉.၉.၂၀၁၅

ပုံစံ - ၈-၁၂ - အစည်းအဝေးတက်ရောက်သူများ (FORM PC 12)

လက်ညှိုး၊ စီမံကိန်း အစည်းအဝေးအားလုံးတွင် အသုံးပြုရန်၊ လူထုစည်းရုံးရေးများက ကျေးရွာသို့ ကွင်းဆင်းစဉ် စစ်ဆေး၍
ပုံစံ ၁၂ စီမံကိန်းစက်ဝန်းအချိန်ဇယားပါ အစည်းအဝေးတက်ရောက် သူများစာရင်းကို ဖြည့်သွင်းရန်

စည်းရုံးရေးမှူးအမည် ဦးအိုဂျော်

ရက်စွဲ၊ ၂၉.၉.၂၀၁၆

စီမံကိန်းစက်ဝန်းအမှတ်ဖြစ်ပါ (✓) စက်ဝန်း(၁) စက်ဝန်း(၂)
 စက်ဝန်း(၃) စက်ဝန်း(၄)

ပြည်နယ်/ တိုင်းဒေသကြီး၊ ကယားပြည်နယ်၊ မြို့နယ်၊ ဒီပဲယင်းမြို့နယ်၊ ကျေးရွာအုပ်စု၊ ဒေါ်အာမမြို့၊ ကျေးရွာ၊ ဒေါ်ညော်၊ ၃

အစည်းအဝေးခေါင်းစဉ်၊ နှစ်ပန်းတိုင် (၂၀၁၆) ဇူလိုင်လ ၁၅ ရက်နေ့

စဉ်	အမည်	ကျား (✓)	မ (✓)	အိမ်ထောင်စုကိုယ်စားလှယ် (✓)	လူမျိုး	လက်မှတ်
၁	ဒေါ်အာမမြ		✓		ကယား	ထာ
၂	မောင်အောင်ကျော်		✓	✓	ကယား	မောင်အောင်
၃	မလိမာ		✓	✓	ကယား	မလိမာ
၄	ဒေါ်အေးမာ		✓	✓	ကယား	မာ
၅	အိုစိမာ		✓	✓	ကယား	အိုစိမာ
၆	ဒေါ်ခင်မာ		✓	✓	ကယား	ခင်မာ
၇	ဒေါ်အေးမာ		✓	✓	ကယား	အေးမာ
၈	ဒေါ်အေးမာ		✓	✓	ကယား	အေးမာ
၉	မစေးမြတ်		✓	✓	ကယား	မစေးမြတ်
၁၀	ဒေါ်အေးမာ		✓	✓	ကယား	အေးမာ
၁၁	ဒေါ်အေးမာ		✓	✓	ကယား	အေးမာ
၁၂	မစေးမြတ်		✓	✓	ကယား	မစေးမြတ်
၁၃	ဒေါ်အေးမာ		✓	✓	ကယား	အေးမာ
၁၄	ဒေါ်အေးမာ		✓	✓	ကယား	အေးမာ
၁၅	မစေးမြတ်		✓	✓	ကယား	မစေးမြတ်
၁၆	ဒေါ်အေးမာ		✓	✓	ကယား	အေးမာ
၁၇	ဒေါ်အေးမာ		✓	✓	ကယား	အေးမာ
၁၈	ဒေါ်အေးမာ		✓	✓	ကယား	အေးမာ
၁၉	ဒေါ်အေးမာ		✓	✓	ကယား	အေးမာ
၂၀	မစေးမြတ်		✓	✓	ကယား	မစေးမြတ်
၂၁	ဒေါ်အေးမာ		✓	✓	ကယား	အေးမာ
၂၂	ဒေါ်အေးမာ		✓	✓	ကယား	အေးမာ
၂၃	ဒေါ်အေးမာ		✓	✓	ကယား	အေးမာ
၂၄	ဒေါ်အေးမာ		✓	✓	ကယား	အေးမာ
	စုစုပေါင်း		၂၄			

(၁) အိမ်ထောင်စုကိုယ်စားလှယ်၊ အမျိုးသား/အမျိုးသမီး အိမ်ထောင်စု တစ်စုကို ကိုယ်စားပြုသူမည်သူမဆို အမှတ်ဖြစ်ပါ။



လူထုတတိယပြုစီမံကိန်း၊စီမံကိန်းလက်စွဲ

အပိုင်း-၃ ၂၉.၉.၂၀၁၅

ပုံစံ - ၈-၀၂ - အစည်းအဝေးတက်ရောက်သူများ (FORM PC 12)

လမ်းညွှန်၊ စီမံကိန်း အစည်းအဝေးအားလုံးတွင် အသုံးပြုရန်၊ လူထုစည်းရုံးရေးမှူးက ကျေးဇူးတင် ကောင်းစွာ စစ်ဆေး၍
ပုံစံ ၁၂ စီမံကိန်းစက်ဝန်းအချိန်ဇယားပါ အစည်းအဝေးတက်ရောက် သူများစာရင်းကို ဖြည့်သွင်းရန်

စည်းရုံးရေးမှူးအမည် ဦးဘိုးဂျော်

ရက်စွဲ၊ ၁၂.၂.၂၀၁၆ စီမံကိန်းစက်ဝန်းအမှတ်ဖြစ်ပါ (✓) စက်ဝန်း(၁) စက်ဝန်း(၂)
စက်ဝန်း(၃) စက်ဝန်း(၄)

ပြည်နယ်/ တိုင်းဒေသကြီး၊ ပြည်နယ် ကျေးရွာအုပ်စု၊ ဒေါက်မာကြီး ကျေးရွာ၊ ကဏား၊ မြစ်အယ် ဒေါက်မာ ဒေါက်မာ ဒေါက်မာ

အစည်းအဝေးခေါင်းစဉ်၊ ပုဂံဝယ် ဓာတ်ကြိုး ဓာတ်ရင်းစာရင်း

စဉ်	အမည်	ကျား (✓)	မ (✓)	အိမ်ထောင်စုကိုယ်စားလှယ်(✓) ^(၁)	လူမျိုး	လက်မှတ်
၁.	ဒေါ် မေစင်		✓		ကယား	<u>မေ</u>
၂.	ဒေါ် ပဏ္ဍိတ		✓		ကယား	<u>ပေ</u>
၃.	ဒေါ် စံမာ		✓		ကယား	<u>စံ</u>
၄.	မောင်မောင်	✓		✓	ကယား	<u>မောင်</u>
၅.	မလှစိုး		✓		ကယား	<u>မလှ</u>
၆.	မထွန်းမာ		✓		ကယား	<u>မထွန်း</u>
၇.	မအေးအေး		✓		ကယား	<u>မအေး</u>
၈.	မအောင်မောင်		✓		ကယား	<u>မအောင်</u>
၉.	မအေးအေးကြည်		✓	✓	ကယား	<u>မအေး</u>
၁၀.	မအောင်အောင်		✓	✓	ကယား	<u>မအောင်</u>
၁၁.	မအိမ်		✓	✓	ကယား	<u>မအိမ်</u>
၁၂.	မအိမ်မိ		✓	✓	ကယား	<u>မအိမ်</u>
၁၃.	မအိမ်အိမ်		✓	✓	ကယား	<u>မအိမ်</u>
၁၄.	မအိမ်အိမ်		✓	✓	ကယား	<u>မအိမ်</u>
၁၅.	မအိမ်အိမ်		✓	✓	ကယား	<u>မအိမ်</u>
၁၆.	မအိမ်အိမ်		✓	✓	ကယား	<u>မအိမ်</u>
၁၇.	ဒေါ်ပင်ပင်		✓	✓	ကယား	<u>ဒေါ်ပင်</u>
၁၈.	ဒေါ်ပင်ပင်		✓	✓	ကယား	<u>ဒေါ်ပင်</u>
၁၉.	ဒေါ်ပင်ပင်		✓	✓	ကယား	<u>ဒေါ်ပင်</u>
၂၀.	ဒေါ်ပင်ပင်		✓	✓	ကယား	<u>ဒေါ်ပင်</u>
၂၁.	ဒေါ်ပင်ပင်		✓	✓	ကယား	<u>ဒေါ်ပင်</u>
၂၂.	ဒေါ်ပင်ပင်		✓	✓	ကယား	<u>ဒေါ်ပင်</u>
၂၃.	ဒေါ်ပင်ပင်		✓	✓	ကယား	<u>ဒေါ်ပင်</u>
၂၄.	ဒေါ်ပင်ပင်		✓	✓	ကယား	<u>ဒေါ်ပင်</u>
၂၅.	ဒေါ်ပင်ပင်		✓	✓	ကယား	<u>ဒေါ်ပင်</u>
စုစုပေါင်း			၂၄	၂	ကယား	<u>ဒေါ်ပင်</u>

(၁) အိမ်ထောင်စုစီဖြစ်ရန်မလိုပါ။ အမျိုးသား/အမျိုးသမီး အိမ်ထောင်စု တစ်စုကို ကိုယ်စားပြုသူမည်သူမဆို အမှတ်ဖြစ်ပါ။



လူထုဝဟိုပြုစီမံကိန်း၊စီမံကိန်းလက်ခွဲ

အပိုင်း-၃ ၂၉.၉.၂၀၁၅

ပုံစံ - ၈-၁၂ - အစည်းအဝေးတက်ရောက်သူများ (FORM PC 12)

လမ်းညွှန်၊ စီမံကိန်း အစည်းအဝေးအားလုံးတွင် အသုံးပြုရန်၊ လူထုစည်းရုံးရေးမှူးက ကျေးဇူးသို့ ကွင်းဆင်းစဉ် စစ်ဆေး၍ ပုံစံ ၁၂ စီမံကိန်းစက်ဝန်းအချိန်ဇယားပါ အစည်းအဝေးတက်ရောက် သူများစာရင်းကို ဖြည့်သွင်းရန်

စည်းရုံးရေးမှူးအမည် ဦးသုရတ

ရက်စွဲ၊ ၁၅-၂-၂၀၁၆ စီမံကိန်းစက်ဝန်းအမှတ်ဖြစ်ပါ(✓) စက်ဝန်း(၁) စက်ဝန်း(၂)
စက်ဝန်း(၃) စက်ဝန်း(၄)

ပြည်နယ်/တိုင်းဒေသကြီး၊ ကယားပြည် မြို့နယ်၊ အဖော့ ကျေးရွာအုပ်စု၊ ဒေါ်ထွန်း ကျေးရွာ

အစည်းအဝေးခေါင်းစဉ်၊ ဒုတိယ ကြိမ်မြောက် အစည်းအဝေး

စဉ်	အမည်	ကျား (✓)	မ (✓)	အိမ်ထောင်စုကိုယ်စားလှယ်(✓)	လူမျိုး	လက်မှတ်
၁	ဒေါ်ထွန်းအောင်		✓	✓	ကယား	မယ်
၂	ဒေါ်မေမေ		✓	✓	ကယား	မယ်
၃	ဒေါ်မေမေ		✓	✓	ကယား	မယ်
၄	ဒေါ်မေမေ		✓	✓	ကယား	မယ်
၅	ဒေါ်သန်းသန်း		✓	✓	ကယား	မယ်
၆	ဒေါ်လှလှ		✓	✓	ကယား	မယ်
၇	ဒေါ်အုအု		✓	✓	ကယား	မယ်
၈	ဒေါ်အုအု		✓	✓	ကယား	မယ်
၉	ဒေါ်အုအု		✓	✓	ကယား	မယ်
၁၀	ဒေါ်အုအု		✓	✓	ကယား	မယ်
၁၁	ဒေါ်အုအု		✓	✓	ကယား	မယ်
၁၂	ဒေါ်အုအု		✓	✓	ကယား	မယ်
၁၃	ဒေါ်အုအု		✓	✓	ကယား	မယ်
၁၄	ဒေါ်အုအု		✓	✓	ကယား	မယ်
၁၅	ဒေါ်အုအု		✓	✓	ကယား	မယ်
၁၆	ဒေါ်အုအု		✓	✓	ကယား	မယ်
၁၇	ဒေါ်အုအု		✓	✓	ကယား	မယ်
၁၈	ဒေါ်အုအု		✓	✓	ကယား	မယ်
၁၉	ဒေါ်အုအု		✓	✓	ကယား	မယ်
၂၀	ဒေါ်အုအု		✓	✓	ကယား	မယ်
၂၁	ဒေါ်အုအု		✓	✓	ကယား	မယ်
၂၂	ဒေါ်အုအု		✓	✓	ကယား	မယ်
၂၃	ဒေါ်အုအု		✓	✓	ကယား	မယ်
၂၄	ဒေါ်အုအု		✓	✓	ကယား	မယ်

(၁) အိမ်ထောင်စုစီမံကိန်းမရှိပါ။ အမျိုးသား/အမျိုးသမီး အိမ်ထောင်စု တစ်စုကို ကိုယ်စားပြုသူမည်သူမဆို အမှတ်ဖြစ်ပါ။



လူထုဗဟိုပြုစီမံကိန်း၊ စီမံကိန်းလက်စွဲ

အပိုင်း-၃ ၂၉.၉.၂၀၁၅

ပုံစံ - စ-၁၂ - အစည်းအဝေးတက်ရောက်သူများ (FORM PC 12)

လက်ညွှန်း၊ စီမံကိန်း အစည်းအဝေးအားလုံးတွင် အသုံးပြုရန်၊ လူထုစည်းရုံးရေးမှူးက ကျေးရွာသို့ ကွင်းဆင်းစဉ် စစ်ဆေး၍ ပုံစံ ၁၂ စီမံကိန်းစက်ဝန်းအချိန်ဇယားပါ အစည်းအဝေးတက်ရောက် သူများစာရင်းကို ဖြည့်သွင်းရန်

စည်းရုံးရေးမှူးအမည် ဦးသို၊ ၇၂၀၁၇

ရက်စွဲ၊ ၁၂.၂.၂၀၁၆

စီမံကိန်းစက်ဝန်းအမှတ်ဖြစ်ပါ (✓) စက်ဝန်း(၁) စက်ဝန်း(၂)
 စက်ဝန်း(၃) စက်ဝန်း(၄)

ပြည်နယ်/ တိုင်းဒေသကြီး၊ မြို့နယ်၊ ကျေးရွာအုပ်စု၊ ကျေးရွာ
 ကယားပြည်နယ်၊ ဒီပဲယင်းမြို့နယ်၊ ဒေါက်ကြီးအုပ်စု၊ ဒေါက်ကြီးရွာ

အစည်းအဝေးခေါင်းစဉ်၊ ဒီပဲယင်းမြို့နယ်၊ ဒေါက်ကြီးအုပ်စု၊ ဒေါက်ကြီးရွာ

စဉ်	အမည်	ကျား (✓)	မ (✓)	အိမ်ထောင်စုကိုယ်စားလှယ် (✓) (၁)	လူမျိုး	လက်မှတ်
၁.	ဒေါ်စို၊ မယ်		✓	✓	ကယား	မ
၂.	ဒေါ်စို၊ မယ်		✓	✓	ကယား	စို၊ စ
၃.	ဒေါ်စို၊ မယ်		✓	✓	ကယား	စို၊ စ
၄.	ဒေါ်စို၊ မယ်		✓	✓	ကယား	စို၊ စ
၅.	ဒေါ်စို၊ မယ်		✓	✓	ကယား	စို၊ စ
၆.	ဒေါ်စို၊ မယ်		✓	✓	ကယား	စို၊ စ
၇.	ဒေါ်စို၊ မယ်		✓	✓	ကယား	စို၊ စ
၈.	ဒေါ်စို၊ မယ်		✓	✓	ကယား	စို၊ စ
၉.	ဒေါ်စို၊ မယ်		✓	✓	ကယား	စို၊ စ
၁၀.	ဒေါ်စို၊ မယ်		✓	✓	ကယား	စို၊ စ
၁၁.	ဒေါ်စို၊ မယ်		✓	✓	ကယား	စို၊ စ
၁၂.	ဒေါ်စို၊ မယ်		✓	✓	ကယား	စို၊ စ
၁၃.	ဒေါ်စို၊ မယ်		✓	✓	ကယား	စို၊ စ
၁၄.	ဒေါ်စို၊ မယ်		✓	✓	ကယား	စို၊ စ
၁၅.	ဒေါ်စို၊ မယ်		✓	✓	ကယား	စို၊ စ
၁၆.	ဒေါ်စို၊ မယ်		✓	✓	ကယား	စို၊ စ
၁၇.	ဒေါ်စို၊ မယ်		✓	✓	ကယား	စို၊ စ
၁၈.	ဒေါ်စို၊ မယ်		✓	✓	ကယား	စို၊ စ
၁၉.	ဒေါ်စို၊ မယ်		✓	✓	ကယား	စို၊ စ
၂၀.	ဒေါ်စို၊ မယ်		✓	✓	ကယား	စို၊ စ
စုစုပေါင်း			၈			

(၁) အိမ်ထောင်စုကိုယ်စားဖြစ်ရန်မလိုပါ။ အမျိုးသား/အမျိုးသမီး အိမ်ထောင်စု တစ်စုကို ကိုယ်စားပြုသူမည်သူမဆို အမှတ်ဖြစ်ပါ။

အချက်အလက်ဖွဲ့ကပ်ကြောင်းစောကပ်ခံချက်

စာချုပ်

၇၈၅-၁၈.၂.၂၀၁၆

ပူထုမပဉ်ပြုစီမံကိန်း-အတွက်(ပ) ကြိမ်အစည်း-အဝေး
(၃) ကြိမ်အစည်းအဝေးကို ပြုလုပ်ပြီး ပူထုအဖွဲ့မှ ဖက်ဆမိ၊
ကောက်ပူအဖွဲ့အဖွဲ့ မူပြုလုပ်ကာ ဤကျေးရွာအတွင်းရှိ ပူထု
များမှ အဖွဲ့က တာဝန်ပိုင်ဆိုင်ဆွေးနွေးခဲ့ပါကြောင်း ဤကျေးရွာ
၏ ဥက္ကဋ္ဌ အရာထမ်း အစည်းပြုလုပ်မှု ဖက်ဆမိက စောကပ်ခံ
အပ်ပါသည်။

ကျေးရွာအဖွဲ့-ဒေါ်အေးခင်

ကျေးရွာအုပ်စုအဖွဲ့-ဒေါ်မာမာ

ပူထုအဖွဲ့-ဦးမျိုးဝင်း

အစည်းပြုပေးသူလက်မှတ်

အဖွဲ့ - ဦးစိုးလှိုင်

အဖွဲ့ - ဦးကျော်မောင်

လက်မှတ် - 

လက်မှတ် - 

ရက်စွဲ - ၇၈၅-၁၈

ပထမဇာကြိမ်ကျေးရွာအစည်းအဝေးမှတ်တမ်း

- အစည်းအဝေး ကျင်းပသည့်ကျေးရွာနှင့်အုပ်စု - ဒေါ်ညွှန်းစု၊ ဒေါ်ဂမဖြိုးအုပ်စု
- အစည်းအဝေး ကျင်းပသည့်နေ့စွဲ - ဒေါ်ညွှန်းစုကျေးရွာနှင့်မဆောင်
- အစည်းအဝေး ကျင်းပသည့် အချိန် - နံနက် (၀၉:၀၀) နာရီ
- အစည်းအဝေး ကျင်းပသည့် နေ့စွဲ - ၁၁.၅.၂၀၁၆
- အစည်းအဝေးဝက်ရှောင်သူ ဦးရေ - ကျား (၅၃) ဦး၊ မ (၅၅) ဦး

ပထမဇာကြိမ် ကျေးရွာအစည်းအဝေးကို နံနက် (၀၉:၀၀) နာရီအချိန်တွင် စတင်ပြီး ဝက်ရှောင်သူများကား ကား မှတ်တမ်း ကောက်ယူခြင်း၊ နှင်းယာကျေးရွာ၊ လှေအစည်းရုံးရေးမှူး၊ ကျေးရွာအုပ်ချုပ်ရေးမှူးမှ ကျေးရွာလှေအစည်းအဝေးဝက်ရှောင်သူများ၏ ဆက်ပေးသည်။ ဆိုရှော့က်ကျေးရွာအုပ်ချုပ်ရေးမှူးမှ အဖွဲ့အစည်းစကားပြောကြားပြီး လှေအစည်းရုံးရေးမှူးမှ စီမံကိန်းအကြောင်း မိတ်ဆက်ခြင်း၊ ရည်ရွယ်ချက်များရှင်းလင်းခြင်း၊ ကျေးရွာစေတနာ့ဝန်ထမ်းများ၏ ဝန်ဆောင်မှုအစွမ်းများကို ရှင်းလင်း ပြောကြားပြီး အစည်းအဝေးဝက်ရှောင်သူများဖြစ်သည့် ကျေးရွာလှေမှ ကျေးရွာစေတနာ့ဝန်ထမ်းများ (၁)၊ မ (၁) ဦးစီကို ရွေးချယ်ပေးကြပါသည်။

ဆက်လက်၍ လှေအစည်းစနစ်ချက်ပြုလုပ်ခြင်း၏ ရည်ရွယ်ချက်ရှင်းပြပြီး လှေအစည်းစနစ်ချက်လုပ်ငန်းစဉ်များဖြစ်သော ကျေးရွာအစည်းအဖွဲ့ပြုစေခြင်း၊ ရွေးဆွဲခြင်း၊ ဥက္ကဋ္ဌနေအင်အားအဆင့်သတ်မှတ်ခြင်း၊ ကျား-မကိစ္စပိုင်ဆိုင်မှုနှင့် ထိန်းချုပ်မှုအား ဆွေးနွေးကြခြင်း၊ အချိုးသမား-အချိုးသားများ၏ မင်းကျွမ်းကျင်မှုအစွမ်းသုံးသပ်ခြင်း၊ ရာသီဥဒါန်ပြု ပြုကွင်းခင်းဆွဲခြင်း၊ ကျေးရွာလှေနှင့် အဖွဲ့အစည်းများ ချိတ်ဆက်မှုဆိုင်ရာ အခြေအနေများကို ဆွေးနွေး ဖော်ထုတ်ကြပါသည်။ ဆိုရှော့က်ကျေးရွာလှေများ၏ ဆွေးနွေးဖော်ထုတ်ခြင်းမှာ PRA လုပ်ငန်းစဉ်များကို အနှစ်ချုပ်ပြုနိုင်သည့် သုံးသပ်ကြပြီး ကျေးရွာအုပ်ချုပ်ရေးမှူးမှ ကျေးရွာအစည်းစကားပြောကြားကာ ပထမဇာကြိမ်ကျေးရွာအစည်းအဝေးကို မွန်းလွဲ (၁၆:၀၀) နာရီအချိန်တွင် ရုပ်သိမ်းခဲ့ပါသည်။

ဒုတိယကြိမ်ကျေးရွာကစည်းကမ်း မှတ်တမ်း

- ကစည်းကမ်းကျင်းပသည့်ကျေးရွာနှင့်အုပ်စု - ဒေါ်ပေးချဲ့၊ ဒေါ်တစ်ကြီးကျေး
- ကစည်းကမ်းကျင်းပသည့်နေ့စွဲ - ဒေါ်ပေးချဲ့ကျေးရွာနှင့်မဆောင်
- ကစည်းကမ်းကျင်းပသည့်အချိန် - နံနက် (၁၉:၀၀) နာရီ
- ကစည်းကမ်းကျင်းပသည့်နေ့စွဲ - ၁၂.၂.၂၀၁၆
- ကစည်းကမ်းကျင်းပသည့်နေ့စွဲ - ကျား (၇၂) ဦး၊ မ (၈၀) ဦး

ဒုတိယကြိမ်ကျေးရွာကစည်းကမ်းကို နံနက် (၁၉:၀၀) နာရီတွင် စတင် ပါသည်။ လူထုကစည်းစဉ်းရေးဖွဲ့ရာ ပထမကြိမ်ကစည်းကမ်း လူထုဆန်းစစ် ချက်နှင့် စာချုပ်ချုပ်ဆို ကျွမ်းကျင်သူများဖြင့်လုပ်ဆောင်ပေးပါသည်။ ထို့နောက် လူထုဆန်းစစ်ခြင်း စရိတ်ကို ကန့်သတ်၍ ကျေးရွာအဖွဲ့အစည်းက စီစဉ်ပေး ပြောဆိုခဲ့ပါသည်။ စာချုပ်ချုပ်ဆိုချက်များကို ကျေးရွာလူထုများကိုယ် ကိုင်ဖော်ထုတ်ရေး လုပ်ငန်းစဉ်ကို လူထုကစည်းစဉ်းရေးဖွဲ့ရာ ပုံစံဖြင့် ဆောင် ဆွဲကြပါသည်။ ပြောဆိုသည့်အခါ စာချုပ်ချုပ်ဆိုခြင်းဖြင့် ကျေးရွာ အဖွဲ့အစည်းကို ဆောင်ရွက်ပေးကြပါသည်။

ဆက်လက်၍ စီမံကိန်းဆိုင်ရာ လူထုကစည်းကမ်းနှင့် သဘောထားချက် ကျင့်သုံးမှုများ၊ ကျေးရွာအဖွဲ့အစည်းများ၊ ကျေးရွာအဖွဲ့အစည်းများ၊ ကျေးရွာအဖွဲ့အစည်းများကို စွဲလမ်း ပြောဆိုပါသည်။ ကျေးရွာအဖွဲ့အစည်းများ၊ ကျေးရွာအဖွဲ့အစည်းများကို စီမံကိန်း လုပ်ငန်းစဉ်များကို ဖော်ထုတ်ခြင်း ချုပ်ဆိုကြပါသည်။ ထို့နောက် ကျေးရွာ စီမံကိန်း အထောက်အကူပြု ကော်မတီဝင်များ၏ တာဝန်နှင့် ဆောင်ရွက်ပေးမှုများကို စွဲလမ်းကာ ကော်မတီဝင်များကို ကစည်းကမ်းကျင်းပ ကျင်းပသည့် ကျေးရွာများမှ မဲဆန္ဒဖြင့် ဆွဲချယ်တင်မြှောက်ကြပါသည်။ ကော်မတီဝင်များ၏ ဆောင်ရွက်မှုများကို လက်မှတ်ရေးထိုး ထုတ်ပြန် ပြောဆိုခြင်း ပြုလုပ်ကြပါသည်။ လူထုကစည်းစဉ်းရေးဖွဲ့ရာ မှ ကျေးရွာအဖွဲ့အစည်းရေးကော်မတီ VDP ပုံစံဖြင့် ဆွဲချုပ်ရေးကော်မတီ စွဲလမ်း ပြောဆိုပါသည်။ ကျေးရွာအဖွဲ့အစည်းများကို စီမံကိန်းစာချုပ်စာတမ်း ပြောကြားပြီး ကစည်းကမ်းကို နံနက် (၁၆:၀၀) နာရီအချိန်တွင် ရှိပြီးစီး ခဲ့ပါသည်။

VDP အရည်အသွေးထိန်းချုပ်မှု

ထိန်းချုပ်သူ-

ရက်စွဲ-

ရွာ- ဒေါ်ညောင်ချို VDP ရက်စွဲ-
မြို့နယ်- ဒီပဲယင်း

ကျေးရွာအုပ်စု- ဒေါ်တမမြင်း

(၁) VDP စာရွက်စာတမ်းပြီးဆုံးမှုကို စစ်ဆေးပါ။ (OM အရ)

- မျက်နှာဖုံး (အဖုံး)
- ဗာတီကာ
- ကျေးရွာအခြေခံ Data
- PSA အကျဉ်းချုပ်နှင့် PRA လုပ်ငန်းစဉ်
- အမျိုးသား/အမျိုးသမီးအဖွဲ့များ၏ အခက်အခဲများ
- ကျေးရွာမျှော်မှန်းချက် (ဆွေးနွေးချက်ရလဒ်)
- အမျိုးသား/အမျိုးသမီးအဖွဲ့များသဘောတူထားသည့် နောင်လေးနှစ်အတွက် ဦးစားပေးလုပ်ငန်းများစာရင်း (အခြေခံအဆောက်အအုံ၊ အသက်မွေးမှု၊ ပညာရေး၊ လူမှုရေးထိန်းသိမ်းမှု....)

နောက်ဆက်တွဲများ-

- လူမှုရေးအကဲဖြတ်မှု စာရွက်စာတမ်းခိတ်ပုံနှင့် PRA လုပ်ငန်းစဉ် (ဖြစ်နိုင်လျှင်)၊ မြေပုံများ ပါရမည်၊ စည်းစိမ်ပိုင်ဆိုင်မှုအဆင့်၊ venn ပုံ...
- ကျေးရွာစီမံကိန်းရေးဆွဲရေးအစည်းအဝေးမိတ္တူ
- ကျေးရွာ၏အချက်အလက် (PC 1 ပုံစံ)
- ကျေးရွာမျှော်မှန်းချက်

(၂) လူမှုရေးအကဲဖြတ်မှုအရည်အသွေးနှင့် VDP စစ်ဆေးပါ။

- VDP တွင်ပါဝင်သောဦးရေ (အမျိုးသား/အမျိုးသမီး)-
- လူမှုရေးအကဲဖြတ်မှုအရည်အသွေးနှင့် VDP အတွက် ရက်ပေါင်း-
- PRA ပစ္စည်းများ အသုံးပြုသည့် အရေအတွက်-
- ပါဝင်သောဦးရေနှင့် လုပ်ငန်းများ မှတ်တမ်းတင်ခြင်း (အစည်းအဝေးမှတ်တမ်း၊ အဖွဲ့ခိတ်ပုံ၊ တိုင်းရင်းသားအနည်းစုနှင့် ထိခိုက်လွယ်သော အဖွဲ့များ)
 - အလွန်ကောင်း
 - ကောင်း
 - ညံ့
- လုပ်ငန်းများ မှတ်တမ်းတင်ခြင်းနှင့် အမျိုးသမီးအဖွဲ့အစည်းအဝေး၏ရလဒ် အားခွဲခြားပေးထားသလား။