

ပြည်ထောင်စုသမ္မတမြန်မာနိုင်ငံတော် အစိုးရ  
စိုက်ပျိုးရေး၊ မွေးမြူရေး နှင့် ဆည်မြောင်းဝန်ကြီးဌာန  
ကျေးလက်ဒေသဖွံ့ဖြိုးတိုးတက်ရေး ဦးစီးဌာန  
ထန်းတပင်မြို့နယ်၊ ရန်ကုန်တိုင်း



လူထုဗဟိုပြုစီမံကိန်း

National Community Driven Development Project

(NCDDP)



ကျေးရွာဖွံ့ဖြိုးရေးအစီအစဉ်

Village Development Plan (VDP)

ကုလားလန်း+ခုပေါင်း ကျေးရွာ

၂၀၁၆ ခုနှစ်

ထန်းတပင်မြို့

မွေးမြူရေး၊ ရေလုပ်ငန်းနှင့် ကျေးလက်ခေလပွဲပြီးရေးဝန်ကြီးဌာန  
 ထန်းတပင်မြို့နယ် ကျေးလက်အခြေပြမြေပုံ

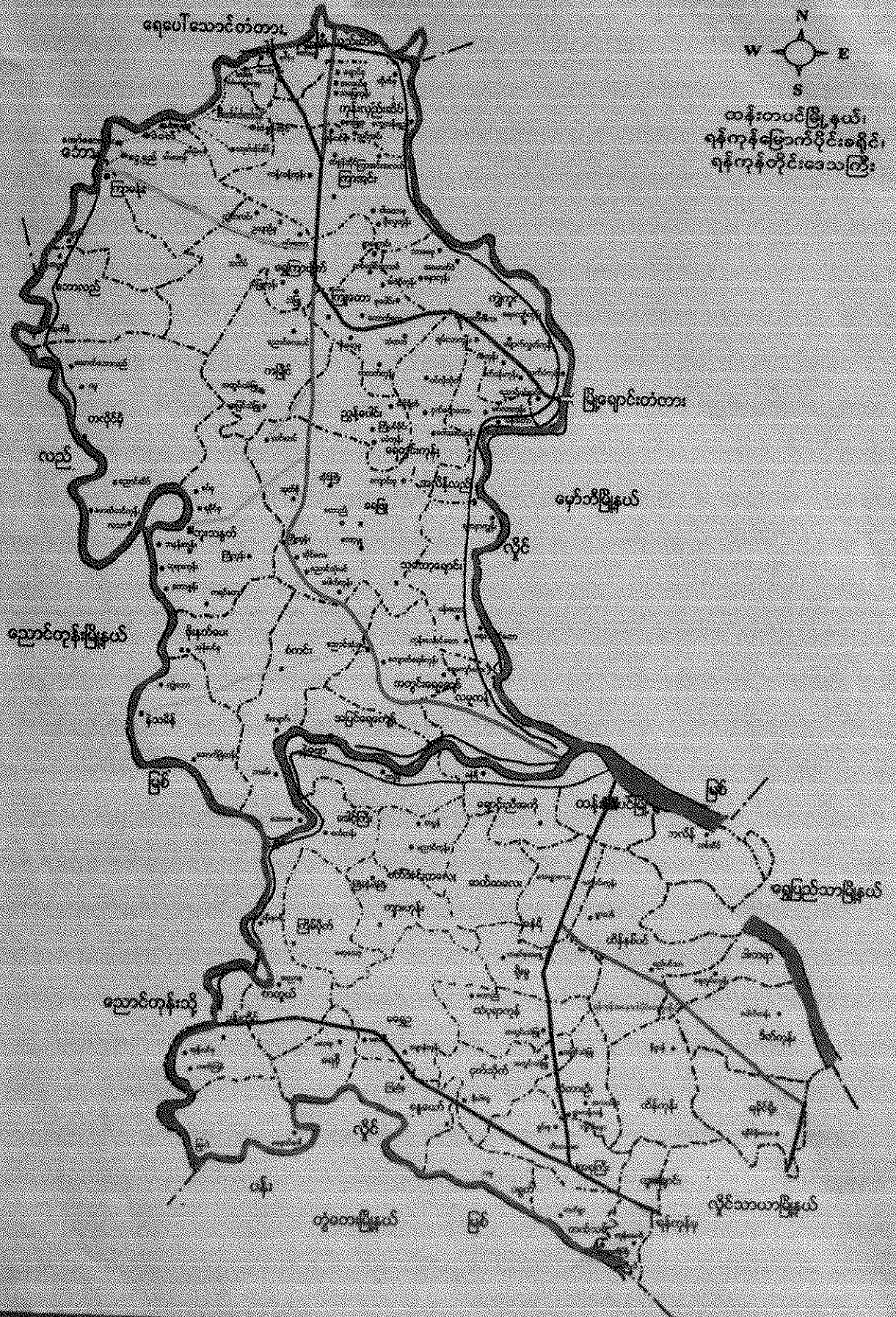

မာတိကာ

- ၁။ မြို့နယ်မြေပုံ
- ၂။ ကျေးရွာအချက်အလက်(ပုံစံ-စ၁)
- ၃။ ကျေးရွာသမိုင်းကြောင်း
- ၄။ ကျေးရွာသမိုင်းကြောင်းအပေါ်သုံးသပ်ချက်
- ၅။ ကျေးရွာလူမှုရေးပြင်ပ
- ၆။ ကျေးရွာလူမှုရေးပြင်ပအပေါ်သုံးသပ်ချက်
- ၇။ အဖွဲ့အစည်းချိတ်ဆက်ပြမြေပုံ
- ၈။ အဖွဲ့အစည်းချိတ်ဆက်ပြမြေပုံအပေါ်သုံးသပ်ချက်
- ၉။ အကျိုးအကြောင်းချိတ်ဆက်မှုပြပုံများ
- ၁၀။ အကျိုးအကြောင်းချိတ်ဆက်မှုပြပုံအပေါ်သုံးသပ်ချက်
- ၁၁။ ယဉ်ကျေးမှုအိမ်ခြေပုံ
- ၁၂။ ယဉ်ကျေးမှုအိမ်ခြေပုံအပေါ်သုံးသပ်ချက်
- ၁၃။ ရေသီချိန်ပြပုံကွဲအိမ်
- ၁၄။ ရေသီချိန်ပြပုံကွဲအိမ်အပေါ်သုံးသပ်ချက်
- ၁၅။ ဆင်းရဲရမ်းသာအဆင့်ခွဲခြားသတ်မှတ်ခြင်း
- ၁၆။ တိန်ဂျယ်လွယ်သောအုပ်စုကိုသုံးသပ်ခြင်း။
- ၁၇။ ကျေးရွာဖွံ့ဖြိုးရေးဦးစားပေးအစီအစဉ် (ပုံစံ-စ ၃)
- ၁၈။ အစည်းအဝေးမှတ်တမ်း
- ၁၉။ အစည်းအဝေးတက်ရောက်သူများ၏စာရေး
- ၂၀။ ကျေးရွာအုပ်စုဖွံ့ဖြိုးရေးစီမံကိန်းများရွေးချယ်ခြင်းပုံစံ (ပုံစံ-စ ၄)
- ၂၁။ ကော်မတီဝင်များစာရေး
- ၂၃။ မှတ်တမ်းအတင်ပုံများ

။လူထုပူးပေါင်းပါဝင်သောလူမှုစာရင်းစစ်ခြင်းနှင့်အကဲဖြတ်ခြင်းလုပ်ငန်းစဉ်များ  
(PRA/PSA)အကျဉ်းချုပ်

ကဏ္ဍ: ပုံနှိပ်ရေးနှင့် ပုံနှိပ်ရေး

စဉ်	အကြောင်းအရာ	ရက်စွဲ	ဦးတည်အုပ်စု	တက်ရောက်သူ	
				ကျား	မ
၁။	ကျေးရွာလူမှုရေးမြေပုံ/သယံဇာတမြေပုံ (Social Map/ Resource Map)	၃၁.၁၂.၂၀၂၅	ရပ်မိရပ်ဖက်ကော်မတီများ	၁၀	၁၆
၂။	ကျေးရွာစီးပွားရေး အဆင့် သတ်မှတ်ခြင်း (Wealth Ranking)		ကျေးရွာရှိလူတန်းစားအလွှာပေါင်းစုံ		
၃။	ရာသီဇာတပြကွေ့နှိပ် (Seasonal Calendar)	၃၁.၁၂.၂၀၂၅	ကော်မတီဝင်များ အမျိုးသမီးအုပ်စု၊ အမျိုးသားအုပ်စု	၁၀	၁၆
၄။	ကျေးရွာရှိ အဖွဲ့အစည်းများနှင့် ချိတ်ဆက် မှု ပြပုံ (Venn Diagram)	၃၁.၁၂.၂၀၂၅	ကျေးရွာအုပ်စုအဖွဲ့များ	၁၀	၁၆
၅။	ပင့်ကူအိမ်ကွန်ယက်ပုံနှိပ်ရေး (Spider Web)	၁၀.၁၂.၂၀၂၅	အမျိုးသားများအမျိုးသမီးများ	၂၈	၃၈
၆။	ကျေးရွာသမိုင်းကြောင်း (Village Historical)	၁၀.၁၂.၂၀၂၅	ကျေးရွာရပ်မိရပ်ဖက်ကျေးရွာစစ်ထောက်အဖွဲ့	၁၀	၁၆
၇။	ပုံနှိပ်ရေး (Problem Tree)	၁၀.၁၂.၂၀၂၅	ကော်မတီဝင်များ	၈	၁၅
၈။	အမျိုးသမီးများအမျိုးသားများ၏အခက်ခဲများနှင့်မျှော်မှန်းချက်များ		ကော်မတီဝင်များ၊ ကျေးရွာသားများ		
၉။	ကျေးရွာဖွံ့ဖြိုးရေးဦးစားပေးအစီစဉ်များ		ကျေးရွာရပ်မိရပ်ဖက်ကျေးရွာစစ်ထောက်အဖွဲ့		

အဓိကဆွေးနွေးချက်များ

ကျေးရွာ၏ လက်ရှိလူမှုရေး၊ သဘာဝသယံဇာတများ၊ ကျေးရွာတွင်းရှိ အခြေခံလူမှုအဆောက်အအုံများ။

ကျေးရွာတွင် နေထိုင်လျက်ရှိသော လူတန်းစား၊ အဆင့်အုပ်စု၊ ၎င်းတို့၏ ပိုင်ဆိုင်မှုအခြေအနေများ။

ရာသီဥတု၊ စိုက်ပျိုးသီးနှံ၊ နေ့စားအခြေအနေ၊ ပွဲတော်များ၊ အဓိကအသက်မွေးဝမ်းကြောင်း။

ကျေးရွာလူထုအား ၎င်းတို့၏ ရွာအတွင်းရှိ အဓိကအုပ်စုများ၊ အဖွဲ့အစည်းများရှိနေမှုကိုသိရှိရန်နှင့် ဆက်စပ်နေမှုကို သိရှိစေရန်

အမျိုးသမီးများနှင့် အမျိုးသားများ ကြား တန်းတူအခွင့်အရေးရှိမှု၊ မရှိသည့်အကြောင်းအရင်းများ။

ကျေးရွာတွင် ကြုံတွေ့ခွဲဖူးသော သဘာဝဘေးအန္တရာယ်များနှင့် ပြေငြိမ်းခဲ့ပုံများ၊ လူထုမှ မိမိတို့ အင်အားဖြင့် လုပ်ထောင်ခဲ့သော ကျေးရွာဖွံ့ဖြိုးရေးများ။

ကျေးရွာ၏ အမှန်တကယ်လိုအပ်ချက်များ အခက်အခဲများကိုသိရှိရန်။

ကျေးရွာလူထုကိုယ်တိုင်၎င်းတို့၏အခက်ခဲများကိုသိရှိစေရန်၊ မျှော်မှန်းချက်ထားရှိစေရန်။

စီမံကိန်းလမ်းညွှန်စာအုပ်ပါအတိုင်းစံနှုန်းထားဦးစားပေးရွေးချယ်ရန်။

ကျား/မရေးရာ ချိတ်ဆက်မှုပြမြေပုံ

မြို့နယ်            ထန်းတပင်  
 အုပ်စု            ကျူတော  
 ကျေးရွာ        ကုလာပုန်း+စုပေါင်း

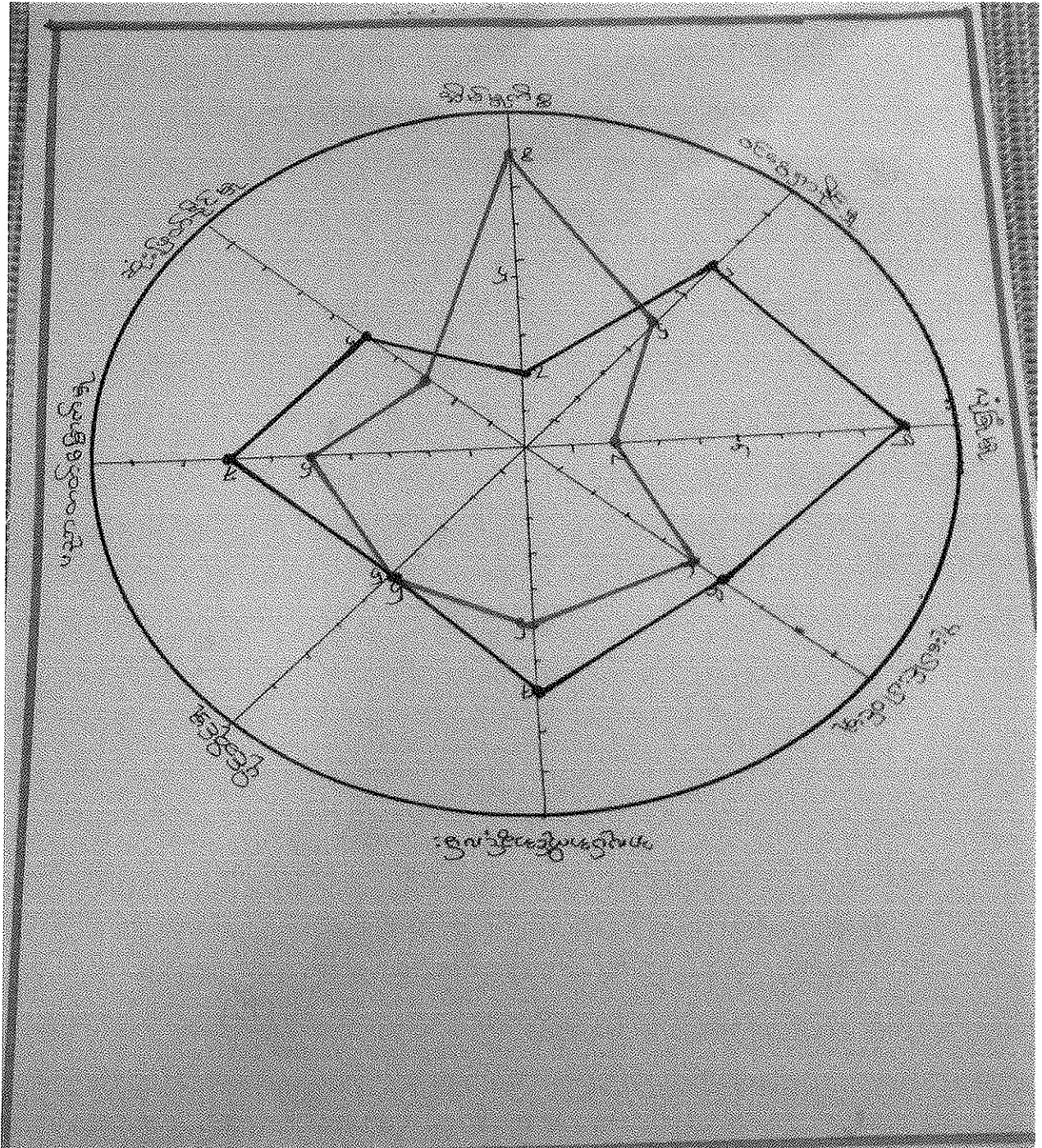

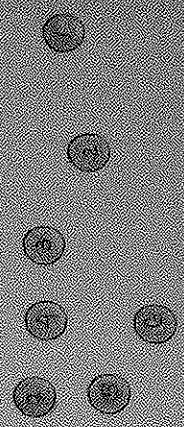
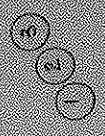
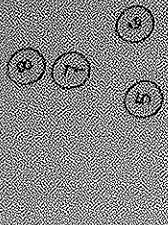

Spalte 1. Seite



Spalte 2. Seite

Spalte 3. Seite

Spalte 4. Seite

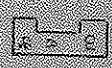

Handwritten notes on the right margin, including the number 16 and other illegible text.

ကျေးရွာအဖွဲ့အစည်းချိတ်ဆက်မှုပြမြေပုံ

ကုလားပုန်း + ခုပေါင်းကျေးရွာ

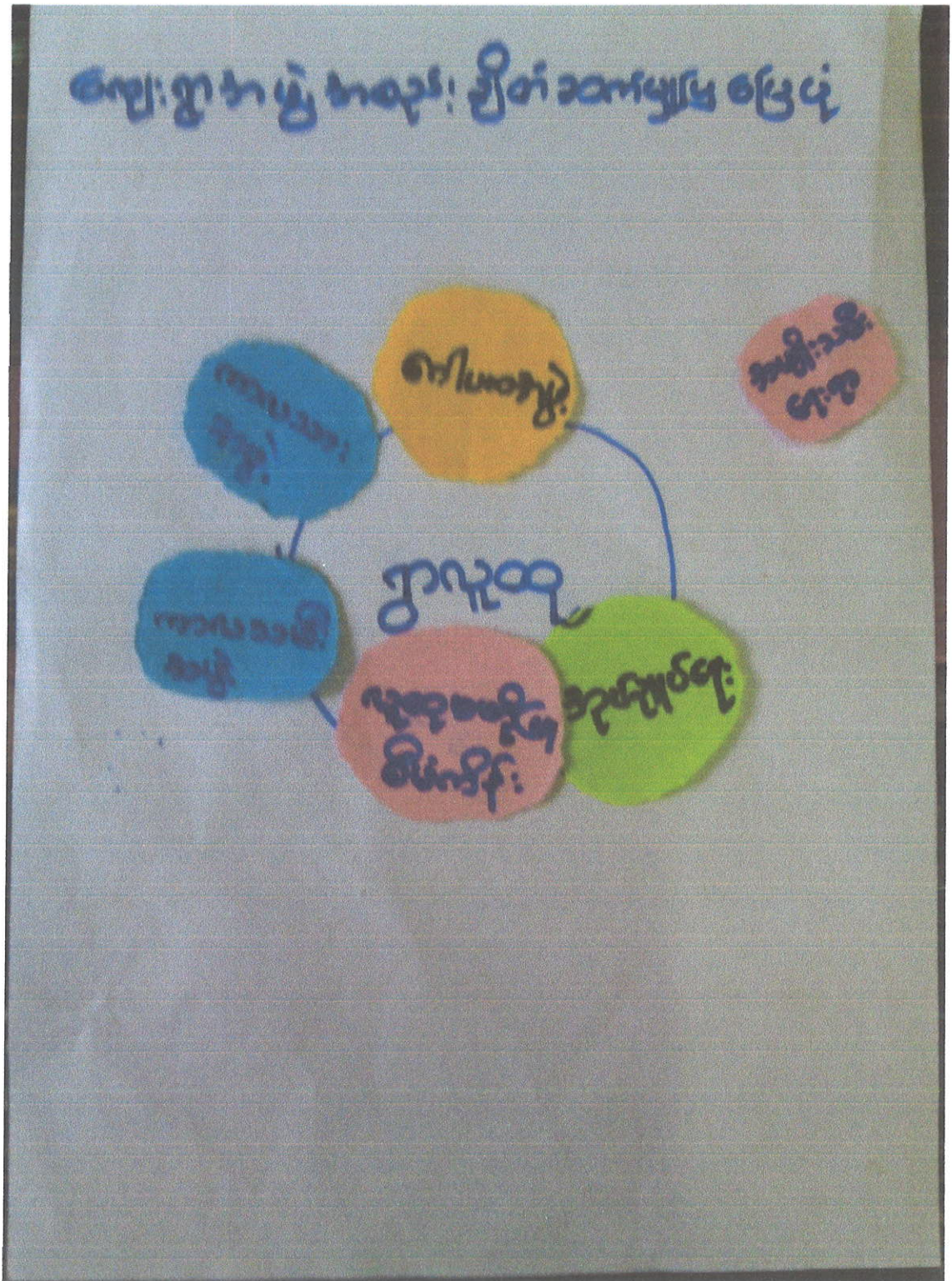

# Problem Tree

မြို့နယ်            ထန်းတပင်  
ဒုပ်စု                ကျုံတော  
ကျေးရွာ           ကုလားပုန်း+စုပေါင်း

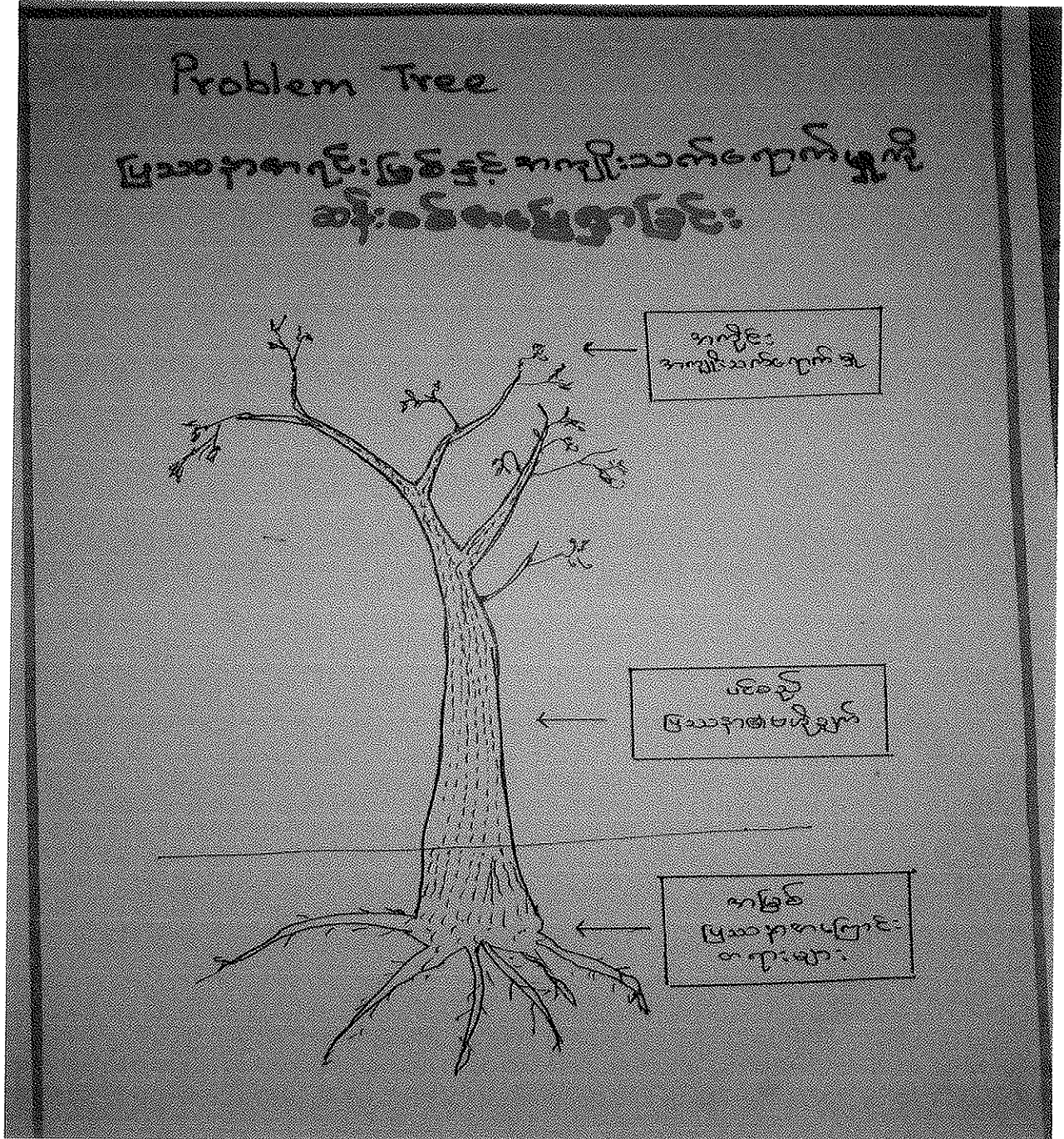



# Problem Tree

မြို့နယ်            ထန်းတပင်  
 အုပ်စု            ကျူတော  
 ကျေးရွာ        ကုလားပုန်း+စုပေါင်း

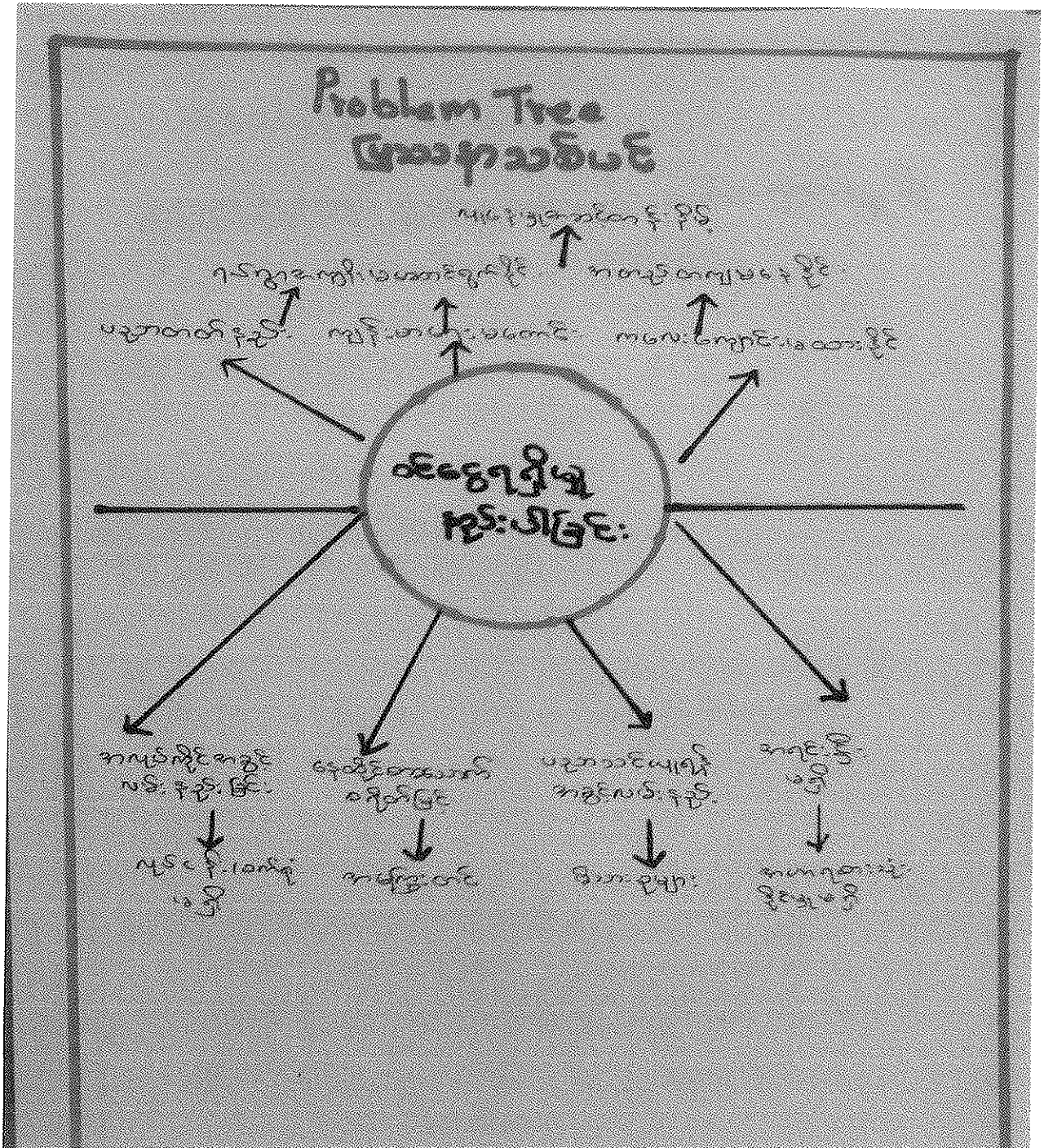

# ရာသီချိန်ပြ ပြက္ခဒိန်

မြို့နယ်            ထန်းတပင်  
 အုပ်စု            ကျုံတော  
 ကျေးရွာ        ကုလားပုန်း+စုပေါင်း

၇၁၅၂၆ ပြက္ခဒိန်											
အိတ်ကွင်းအကျ	၁/၂	၃/၄	၅/၆	၇/၈	၉/၁၀	၁၁/၁၂	၁၃/၁၄	၁၅/၁၆	၁၇/၁၈	၁၉/၂၀	၂၁/၂၂
အပူပိုက်အပူ	☀		☀	☀				☀	☀	☀	☀
ထွေးမြေ	☀	☀	☀	☀				☀	☀	☀	☀
ကျွန်းမကျ	မ	မ						မ	မ		
သားကောက်နှုတ်	☀	☀	☀	☀	☀	☀					မ
ရွှေပြောင်ပျံ										☀	☀
လမ်းဆုံအပူ			☀	☀	☀	☀					
ပွဲကောက်	☀			☀			☀	☀			☀

☀ အပူပိုက်

☀ ထွေးမြေ

မ အပူမရှိ

☀ သားကောက်နှုတ်

☀ ပွဲကောက်

☀ အပူပိုက်

☀ လမ်းဆုံအပူ

☀ ကျွန်းမကျ

☀ ရွှေပြောင်ပျံ

☀ အပူပိုက်

☀ လမ်းဆုံအပူ

☀ သားကောက်နှုတ်

☀ ပွဲကောက်

☀ အပူပိုက်

☀ ကျွန်းမကျ

☀ ရွှေပြောင်ပျံ

☀ လမ်းဆုံအပူ

# မှတ်တမ်းဓါတ်ပုံများ

## ကော်မတီဝင်များမှ ပါဝင်ဆွေးနွေးနေပုံ



# မှတ်တမ်းဓာတ်ပုံများ

ကော်မတီဝင်များစွမ်းဆောင်ရည်မြှင့်သင်တန်း



ရွာသားများမှ စိတ်ပါဝင်စားစွာ ပူးပေါင်းပါဝင်ဆောင်ရွက်နေကြပုံ



# Problem Tree-ပြဿနာသစ်ပင်

အုပ်စု-ကျူတော

ပါဝင်ဆွေးနွေးသူ=ကျား-၈ဦး၊ မ-၇ဦး

ကျေးရွာ-ကုလားပုန်း+စုပေါင်း

ပြဿနာသစ်ပင်နည်းလမ်းဖြင့် အခက်အခဲပြဿနာကို ရှာဖွေဖော်ထုတ်ခြင်းကို ကျေးရွာလူထုနှင့် ဆွေးနွေးခဲ့ပါသည်။ကျေးရွာလူထုအား မိမိတို့ကျေးရွာဒေသ၏ ကြုံတွေ့နေရသော အရင်းအမြစ်ပြဿနာ များစွာထဲမှ အကြောင်းအရာတစ်ခုအား ဦးတည်ပြီး ယင်းပြဿနာကြောင့် အကျိုးသက်ရောက်မှု (အကိုင်အခံ)ပြဿနာကို ဖြစ်စေသော အကြောင်းအရာ(အမြစ်များ)ကို ကျေးရွာလူထုတစ်ဦးချင်းစီမှ တင်ပြဆွေးနွေးစေခဲ့ပါသည်။

တစ်ချို့ တင်ပြဆွေးနွေးသော အကြောင်းအရာများသည် အဓိကပြဿနာ၏ တိုက်ရိုက်အကြောင်း အရာမဟုတ်ပဲ ကြားတွင်အခက်အခဲတစ်ခု ရှိသည်ကို အသိပေးဆွေးနွေးညှိနှိုင်းခဲ့ရပါသည်။ ဥပမာ- ဝင်ငွေရရှိမှု နည်းပါးခြင်းပြဿနာတွင် အကြွေးတင်ခြင်းပြဿနာသည် ဝင်ငွေနည်းပါးခြင်း၏ တိုက်ရိုက်ပြဿနာမဟုတ်ဘဲ နေထိုင်စားသောက်စရိတ် မြင့်မားခြင်းကြောင့် အကြွေးတင်ရခြင်းဖြစ်ကြောင်း ကျေးရွာလူနှင့်အပြန်အလှန် ဆွေးနွေးနိုင်ခဲ့ပါသည်။

## သုံးသပ်ချက်

ကုလားပုန်း+စုပေါင်းရွာသည်ကားလမ်းနှင့် အလှမ်းဝေးပြီးအိမ်ခြေများကျဲသဖြင့်ကျေးရွာ၏ လိုအပ်ချက် အခက်အခဲဖော်ထုတ်ရာတွင် လူအများစု၏လိုအပ်ချက်ဆန္ဒဖြစ်သော စီမံကိန်းလုပ်ငန်းခွဲဖြစ်စေရန် သတိထားရွေးချယ်စေခဲ့ပါသည်။

ကျေးရွာတွင်းအများစုလိုအပ်ချက်များ အများအပြားထွက်ပေါ်လာပြီး စီမံကိန်းတွင် အကျိုးဝင်သောလုပ်ငန်းနှင့် ညှိနှိုင်း ရွေးချယ်ဖော်ထုတ်စေခဲ့ပါသည်။ ယင်း အပြင်အခက်အခဲကိုဖြစ်စေသော ပင်မအကြောင်းအရင်းနှင့် ဖြေရှင်းပြီးလျှင် ရရှိလာမည့် အကျိုးရလဒ်ဖြစ်စေသည့် လုပ်ငန်းကို ရွေးချယ်တတ်အောင် တိုင်ပင်ဆွေးနွေးခဲ့ပါသည်။

ပြုစုသူ-ဦးကျော်ညီညီဇင်  
လူထုစည်းရုံးရေးမှူး

# Gender Spider Web

အုပ်စု-ကျူတော

ပါဝင်ဆွေးနွေးသူ=ကျား-၁၀ဦး၊ မ-၆ဦး

ကျေးရွာ-ကုလားပုန်း+စုပေါင်း

အမျိုးသားနှင့်အမျိုးသမီးတို့၏ဘဝနေထိုင်မှု၊အခွင့်အရေးဆိုင်ရာရရှိခံစားရပုံမတူညီခြင်းကိုပေါ်လွင်စေအောင်ဆန်းစစ်ဖော်ထုတ်သောပင့်ကူအိမ်ပုံစံ(PRA)ဖြင့်တင်ပြဆွေးနွေးသောလုပ်ဆောင်ချက်ဖြစ်ပါသည်။ကျေးရွာလူထုအခြေအနေပေါ်မူတည်၍ အလုပ်အကိုင်အခွင့်အလမ်း၊ ပညာတတ်မြောက်မှု၊ ပညာရေးလက်လှမ်းမီနိုင်မှု၊ လုံခြုံရေးရရှိမှု၊ ရပ်ရွာအတွင်း ပူးပေါင်းပါဝင်မှု၊ ပိုင်ဆိုင်မှု၊ အိမ်မှုကိစ္စ လုပ်ကိုင်မှု၊အိမ်ထောင်စုတွင် ဆုံးဖြတ်ဦးဆောင်မှု၊ဝင်ငွေရှာဖွေမှု အစရှိသဖြင့် ခေါင်းစဉ်များဖြင့် အမျိုးသား အမျိုးသမီး အုပ်စုခွဲ၍ ရွေးချယ်ဆုံးဖြတ်စေခဲ့သည်။

ကျေးရွာတစ်ရွာချင်းတွင် အချို့အချက်များ ကွာခြားမှုသိပ်မရှိသော်လည်း အုပ်စုနှင့် နီးခြင်းဝေးခြင်း၊ အသက်မွေးဝမ်းကြောင်း အလုပ်ပေါ်မူတည်၍ ကျား၊မ အခွင့်အလမ်းစံနှုန်း များမတူညီကြပေ။ အမျိုးသားနှင့်အမျိုးသမီးကို စာရွက်ပေါ်ရှိ ပင့်ကူအိမ်စက်ဝိုင်းတွင် အရောင်ခွဲခြား၍ မိမိတို့ဒေသအခြေအနေအတိုင်း သတ်မှတ်စေခဲ့သည်။

အုပ်စုသည် မြို့နှင့်အနီးအဝေး၊ လမ်းပန်းဆက်သွယ်မှု၊ အခြေခံအဆောက်အအုံ၊ ပြည့်စုံမှုပေါ်မူတည်ကာ အမျိုးသားနှင့် အမျိုးသမီး စွမ်းဆောင်ရည်၊ အရည်အသွေး၊ အခွင့်အလမ်းခြားနားသွားပုံကို ဆွေးနွေးခဲ့ပါသည်။ထို့ပြင် ရိုးရာဓလေ့ထုံးစံများ၊ အယူအဆအတွေးအခေါ်များကြောင့်လည်း ကျေးရွာ ဖွံ့ဖြိုးရေးတိုးတက်မှုအပေါ် အကျိုးသက်ရောက်စေနိုင်ကြောင်း ရှင်းလင်းဆွေးနွေးခဲ့ပါသည်။

## သုံးသပ်ချက်

ကုလားပုန်း+စုပေါင်းကျေးရွာအလုပ်အကိုင်အခွင့်အလမ်း၌ အမျိုးသား အမျိုးသမီး ကွာခြားမှု သိပ်မရှိပေ။ စာတတ်မြောက်မှု၊ ဥစ္စာပစ္စည်းပိုင်ဆိုင်မှု၊ ပူးပေါင်းပါဝင်မှု၊ ဆုံးဖြတ်နိုင်မှု အခွင့်အလမ်းများသည်လည်း ကျား၊မ တန်းတူနီးပါးရှိကြောင်းတွေ့ရပါသည်။အမျိုးသားနှင့်အမျိုးသမီး အဓိကအခွင့်အလမ်းကွာခြားသောအချက်များ မှာ အိမ်မှုကိစ္စနှင့် လုံခြုံမှုတို့ဖြစ်ကြပါသည်။ ဤသို့ကွာခြားခြင်းမှာ ရှေးရိုးစဉ်ဓလေ့ထုံးစံများကို စွဲလမ်းလိုက်နာမှု များကြောင့် ကွာခြားခြင်းဟုသုံးသပ်မိပါသည်။

ပြုစုသူ-ဦးကျော်ညီညီဇင်  
လူထုစည်းရုံးရေးမှူး

# လူထုဖွဲ့စည်းမှု

## ထန်းတပင်မြို့နယ်

ကျေးရွာအုပ်စု - ကျုံတော

ပါဝင်ဆွေးနွေးသူ

ကျေးရွာ - ကုလားပုန်း+စုပေါင်း

ကျား - ၁၀၊ မ - ၆

### Venn Diagram (အဖွဲ့ အစည်းများ ချိတ်ဆက်မှု)

ကျေးရွာ အတွင်းရှိ အဖွဲ့ အစည်းများ၊ လူမှုရေး အဖွဲ့ အစည်းများ၊ အစိုးရ အဖွဲ့ အစည်းများ၏ ချိတ်ဆက်မှုများကို ကျေးရွာ လူထုက ကိုယ်တိုင်ရေးဆွဲ တင်ပြဆွေးနွေးသော PRA Tools ဖြစ်ပါသည်။ ကျေးရွာတွင် အဓိက လူထုအပေါ် လွှမ်းမိုးသော အဖွဲ့ အစည်းများ၊ ရဟိတ အသင်းများ၊ အမျိုးသမီးအမျိုးသားအသင်း အဖွဲ့ များ၊ အစိုးရ အဖွဲ့ အစည်းများ တစ်ခုနှင့်တစ်ခု မည်သို့ ချိတ်ဆက် ပါဝင်နေမှု၊ တစ်ဖွဲ့ နှင့်တစ်ဖွဲ့ အပြန်အလှန် အကျိုးပြုမှုပုံပေါင်း လုပ်ဆောင်မှု များရှိကြောင်းကို သိရှိ နားလည်အောင် တင်ပြဆွေးနွေး စေခြင်းဖြစ်ပါသည်။

အမျိုးသား၊ အမျိုးသမီး အုပ်စုခွဲဝေပြီး မိမိတို့ အမြင်ကို ကိုယ်တိုင်ကိုယ်ကျ ရေးစွဲ စေခဲ့ပါသည်။ အချို့ ကျေးရွာလူထု (အထူးသဖြင့်အမျိုးသမီးများ)သည် မိမိကျေးရွာတွင်း ရှိ အဖွဲ့ အစည်းများ မည်မျှရှိသည် ကိုမသိကြပေ စိတ်ဝင်စားမှု အားနည်းသည်ကို တွေ့ ရပါသည်။ လူထုစည်းရုံးရေးမှူးမှ ယင်း အဖွဲ့ အစည်းများသည် ကျေးရွာ ဖွံ့ဖြိုးရေးလုပ်ဆောင်ရာတွင် မည်မျှ အရေးပါပုံ၊ အဖွဲ့ အစည်းများ တစ်ဖွဲ့ နှင့် တစ်ဖွဲ့ ချိတ်ဆက်ပူးပေါင်း မှ သာစီမံကိန်း၏ ပန်းတိုင်သို့ လျှောက်လှမ်း နိုင်မည်ဖြစ်ကြောင်း ဆွေးနွေးသုံးသပ်ခဲ့ပါသည်။

### သုံးသပ်ချက်

(ကုလားပုန်း+စုပေါင်း) ကျေးရွာတွင် အဓိကလွှမ်းမိုးသော အဖွဲ့ အစည်းမှာ ကျေးရွာအုပ်ချုပ်ရေး အဖွဲ့ ဖြစ်ပြီး အခြား အဖွဲ့ အစည်းများ ဖြစ်သော ဂေါပကအဖွဲ့ ၊ အမျိုးသားအဖွဲ့ ၊ အမျိုးသမီး ကာလသား အဖွဲ့ ၊ အမျိုးသမီးရေးရာ အဖွဲ့ ၊ အနုပညာဆိုတီး အဖွဲ့ ၊ လူမှုကယ်ဆယ်ရေး အဖွဲ့ ၊ ကျန်းမာရေး စောင့်ရှောက်မှု အဖွဲ့ များနိုင်ငံရေး ပါတီအဖွဲ့ များ၊ စုံညီစွာ ရှိကြပြီး အုပ်ချုပ်ရေးမှူး အဖွဲ့ ၏ စည်းရုံးမှုကြောင့် အဖွဲ့ အစည်းများ ချိတ်ဆက်မှု အားကောင်း ကြောင်း သုံးသပ်မိပါသည်။

ပြုစုသူ - ဦးကျော်ညီညီဇင်  
(လူထုစည်းရုံးရေးမှူး)



# Seasonal Calendar(ရာသီခွင်ပြဇယား)

အုပ်စု-ကျူတော

ပါဝင်ဆွေးနွေးသူ=ကျား-၁၀ဦး၊မ-၆ဦး

ကျေးရွာ-ကုလားပုန်း+စုပေါင်း

ကျေးရွာများတွင် အချိန်ရာသီအလိုက် အလုပ်လုပ်ကိုင်ခြင်း အပါအဝင် မိုးရွာခြင်း၊ ရေကြီးခြင်း၊ စိုက်ပျိုးရေးသီးနှံအလိုက် စိုက်ပျိုးရိတ်သိမ်းချိန်၊ မွေးမြူသည့် တိရစ္ဆာန်များ၊ ရိုးရာဓလေ့ပွဲတော်များ စသဖြင့် (၁၂)လအတွင်း ဖြစ်စဉ်များကို ကျေးရွာလူထုအား ချပြရေးဆွဲစေခဲ့ပါသည်။

လူထုဗဟိုပြုစီမံကိန်း အကောင်အထည်ဖော်ရာတွင် ကျေးရွာစီမံကိန်းလုပ်ငန်းခွဲ စတင်ချိန်၊ ပြီးဆုံးချိန်များကို စီမံချက်ရေးဆွဲရပါသည်။ယင်းသို့လုပ်ဆောင်ရာ၌ ကျေးရွာအတွင်း အသက်မွေးဝမ်းကျောင်း လုပ်ငန်းများလုပ်ကိုင်ချိန်၊ ဘာသာရေးပွဲတော်များကျင်းပချိန်၊ သဘာဝဘေးအန္တရာယ်ကင်းလွတ်ချိန် (မိုးများချိန်၊ ရေများချိန်)များနှင့် မတိုက်ဆိုင်စေဘဲ လုပ်ကိုင်နိုင်စေရန် အရေးကြီးကြောင်း၊ စီမံကိန်းလုပ်ငန်းကို မည်သည့်အချိန်၊ မည်သည့်လတွင် လုပ်ရမည်ဟု ပုံသေမှတ်ယူလိုမရကြောင်း၊ ကျေးရွာလူထု အမှန်တကယ် အားလပ်ချိန်ကို ဦးစားပေး၍ လုပ်ဆောင်ရမှာဖြစ်ကြောင်း ဆွေးနွေးကြပါသည်။

## သုံးသပ်ချက်

ကုလားပုန်းရွာတွင် ကရင်လူမျိုးအများစုနေထိုင်ပြီး ခရစ်ယာန်ဘာသာ ကိုးကွယ်သူများသောကြောင့် မြန်မာဓလေ့ပွဲတော်များ(သင်္ကြန်ပွဲတော်မှလွဲ၍) မရှိသလောက်ဖြစ်သည်။ကုလားပုန်းနှင့် စုပေါင်းရွာတွင် လယ်ယာလုပ်ငန်းလုပ်ကိုင်သူဦးရေများသောကြောင့် နယုန်၊ ဝါဆို၊ ဝါခေါင် လများတွင် မိုးစပါးအဖြစ်စိုက်ပျိုးရေး ပြုစု ပျိုးထောင်သောကာလ ဖြစ်ပါသည်။

ယင်းမိုးရာသီတွင် ရွာအနီးချောင်း၊မြောင်းများ၌ ငါး၊ပုစွန် ဖမ်းလုပ်ငန်းများလည်း လုပ်ကိုင်ကြပါသည်။ သီတင်းကျွတ်၊ တန်ဆောင်မုန်းလများတွင် စပါးရိတ်သိမ်းချိန်ဖြစ်၍ လယ်သမားများဝင်ငွေကောင်းသော ကာလဖြစ်သည်။တန်ဆောင်မုန်း၊ နတ်တော်၊ ပြာသိုလများတွင် ဆောင်းသီးနှံများစိုက်ပျိုးကြပါသည်။တပို့တွဲ၊ တပေါင်းလများတွင် ထမနဲပွဲ တပေါင်းပွဲတော်ရက်များရှိပြီး ထိုအချိန်တွင် စီမံကိန်းစက်ဝန်းလုပ်ကိုင်ရန် အကောင်းဆုံးအချိန်ဖြစ်ပါသည်။

ပြုစုသူ-ဦးကျော်ညီညီဇင်  
လူထုစည်းရုံးရေးမှူး

လူထုဗဟိုပြုစီမံကိန်း

ထန်းတပင်မြို့နယ်

ကျေးရွာအုပ်စု - ကျူတော

ပါဝင်ဆွေးနွေးသူ

ကျေးရွာ - ကုလားပုန်း+စုပေါင်း

ကျား - ၁၀၊ မ - ၆

**Village History (ကျေးရွာ သမိုင်းကြောင်း)**

ကျေးရွာ၏သမိုင်းကြောင်းကို ရပ်မိရပ်ဖများမှ အသက်အရွယ်ကြီးသောသူများ၊ဗဟုသုတ များသူများနှင့် ကျေးရွာ အုပ်ချုပ်ရေး အဖွဲ့ ၏ ကျေးရွာ အချက်အလက်တို့ဖြင့် ဖော်ထုတ်ဆွေးနွေးစေ ခဲ့ပါသည်။ ကျေးရွာ တည်ရှိခဲ့ပုံ၊ တည်ရှိခဲ့သည့် အချိန်ကာလ၊ဖြတ်သန်းခဲ့သော အတွေ့ အကြုံများ၊ အတိတ်ကာလတွင် ဖြစ်ပေါ်ကျခဲ့သော သဘာဝဘေးအန္တရာယ်များ ရှိခဲ့ပါက အစိုးရ၏ထောက်ပံ့မှုများ ကျေးရွာသားများ၏ ပြန်ထည်ထူထောင်ပုံများကို မေးမြန်းဆွေးနွေးခဲ့ပါသည်။ထိုပြင် ရွာ၏အမှတ်တရမဖြစ်အပျက်များ၊အများနှင့်ဆိုင်သော ဖြစ်ပေါ်ပြောင်းလဲတိုးတက်မှုများ ရှိပါ ကလည်း တင်ပြဆွေးနွေး စေခဲ့ပါသည်။ကျေးရွာ ဖွံ့ဖြိုးရေး များလုပ်ဆောင်ရာတွင် ကျေးရွာသမိုင်းကြောင်းကို ထည့်သွင်းစဉ်းစားပြီး ပြုပြင်ပြောင်းလဲ သင့်သည်များ၊ဆက်လက်လုပ်ဆောင် သင့်သည်များ၊ ဆောင်ရန် ရှောင်ရန်များကို ခွဲခြားသိမြင်လာမှာ ဖြစ်ကြောင်း ဆွေးနွေးခဲ့ပါသည်။

**သုံးသပ်ချက်**

ကျူတော ကျေးရွာသည် လွန်ခဲ့သော နှစ်ပေါင်း ၁၀၀ ကျော် ခန့်က တည်ရှိခဲ့ကြောင်းသိရပါသည်။ကျေးရွာ တည်စက အိမ်ခြေ ၂၀ ခန့်ဖြင့် စတင်ခဲ့ပြီး လမ်းပန်းဆက်သွယ်ရေး မှာ မြေသားလမ်း ဖြစ်ကြောင်းသိရပါသည်။

၁၉၇၀ခန့် တွင် မြို့ချောင်းလမ်းဆုံ လမ်းဖောက်လုပ်ခဲ့ပြီး ၁၉၉၁ ခန့်တွင် မြေသားလမ်းပေါ် လိပ်သည်းကျောက် ခင်းလမ်း အဖြစ်ဖောက်လုပ်ခဲ့ပါသည်။

၁၉၇၄ ခုနှစ်တွင်ရေကြီး သဖြင့် လယ်ယာမြေများ ရေနှစ်မြုပ် ခဲ့ပြီး တိရိစ္ဆာန်များ ကျွဲနွားများ သေကြေပျက်စီးခဲ့ ပါသည်။အစိုးရ မှ ဆန်စပါး မျိုးစေ့ များ ကူညီခဲ့ပြီး၊ ကယ်ဆယ်ရေး ပစ္စည်းများ ထောက်ပံ့ခဲ့ကြောင်းသိရပါသည်။

၂၀၀၈ ခုနှစ်တွင် နာဂစ်မုန်တိုင်း ကျရောက်ခဲ့ပြီး လူနေအိမ်အချို့ ပျက်စီး ခဲ့ပြီး၊ အစိုးရမှ ကယ်ဆယ်ရေးပစ္စည်းများ ထောက်ပံ့ခဲ့ပါသည်။

၂၀၁၄-၂၀၁၅ ခုနှစ်တွင် လူထုဗဟိုပြုစီမံကိန်းမှ စီမံကိန်းလုပ်ငန်းခွဲများ အကောင်အထည်ဖော်နေသည်ကို လေ့လာသုံးသပ်မိပါသည်။

ပြုစုသူ - ဦးကျော်ညီညီဇင်  
(လူထုစည်းရုံးရေးမျိုး)

# Social Map-အရင်းအမြစ်ပြုမြေပုံ

အုပ်စု-ကျူတော

ပါဝင်ဆွေးနွေးသူ=ကျား-၁၀ဦး၊ မ-၆ဦး

ကျေးရွာ-ကုလားပုန်း+စုပေါင်း

ကျေးရွာ၏အရင်းအမြစ်များဖြစ်သော စာသင်ကျောင်း၊ ဆေးပေးခန်း၊ ဈေး၊ ဘာသာရေးအဆောက်အဦများ အစရှိသဖြင့် စနစ်တကျပါနိုင်အောင် ရေးဆွဲစေခဲ့ပါသည်။ယင်းနောက် ကျေးရွာလူထုကို မြေပုံဆွဲရခြင်း၏ ရည်ရွယ်ချက်များကို ရှင်းလင်းဆွေးနွေးခဲ့ပါသည်။ အိမ်များဆွဲရာတွင် ရွာမအတွင်းရှိအိမ်များသာမက ရွာနှင့်ဝေးသော မလှမ်းမကမ်းတွင်ရှိသော လူနေအိမ်များ ကိုပါထည့်သွင်းရမှာဖြစ်ကြောင်း၊ အဘယ့်ကြောင့်ဆိုသော် ကျေးရွာလူထုကို မိမိတို့ရွာ၏ အခြေအနေပြုမြေပုံ ဆွဲစေခဲ့ပါသည်။ မြေပုံဆွဲရာတွင် လမ်းများ အနေအထား၊ အိမ်များတည်ရှိပုံ၊ ထိုသူများကိုမထည့်သွင်းပါက ယင်းတို့စိတ်တွင် အပစ်ပယ်ခံရမှုများဟု အထင်မှားစေနိုင်ကြောင်းရှင်းပြခဲ့ပါသည်။ရွာ၏အရင်းအမြစ်များ ဖြစ်သော မြစ်ချောင်းများ၊ လယ်ယာမြေခြံများ၊ သစ်ပင်နှင့် သောက်သုံးရေများ၏ အရေးပါပုံ၊ သယံဇာတအရင်းအမြစ်ကို လူသားအရင်းအမြစ်များနှင့် ပေါင်းစပ်ကာ ဖွံ့ဖြိုးရေးအခြေခံ အဆောက် အဦများပူးပေါင်းပါဝင်ဆောင်ရွက်ကြရန် သုံးသပ်တင်ပြခဲ့ပါသည်။

## မြို့ပုံသုံးသပ်ချက်

ကုလားပုန်း+စုပေါင်း ကျေးရွာသည် ကအတ်ကုန်း၊ မဲချိတ်ကုန်း၊ ညွန့်ပေါင်း၊ ရေတွင်းကုန်း ကျေးရွာများ နှင့်နယ်နိမိတ်ချင်း ထိစပ်နေပါသည်။ကုလားပုန်းရွာတွင် အိမ်ခြေ ၄၂၊ စုပေါင်းရွာတွင် အိမ်ခြေ ၉လုံးရှိပါသည်။ လူဦးရေ စုစုပေါင်း ၂၅၅ဦးနေထိုင်ပြီး ကရင်လူမျိုးအများစုနေထိုင်သည်ကို တွေ့ရပါသည်။

အိမ်ခြေအများစုမှာ နေရာအလှမ်းဝေးနေထိုင်ကြပြီး လယ်ယာမြေလုပ်ကိုင်စားသောက်သူ ၄၀%နှင့် လက်လုပ်လက်စားအများစုနေထိုင်ကြသည်ကို တွေ့ရသည်။ကျေးရွာဘေးတွင် ဆွဲတရာချောင်းရှိပြီး မြို့ချောင်းရေပေါ်သောင် ကားလမ်းနှင့် ဝင်ရောက်ခွဲခွဲ ဝေးကွာပါသည်။

ပြုစုသူ-ဦးကျော်ညီညီဇင်  
လူထုစည်းရုံးရေးမှူး



လူထုတော်ပြုစီမံကိန်း

ကျေးရွာစီမံကိန်း အထောက်အကူပြု ကော်မတီဝင်များစာရင်း (ဇယား ၁) (၂၀၂၂-၂၀၂၃)

ကျေးရွာစီမံကိန်း အထောက်အကူပြု ကော်မတီ	ရာထူး	အမည်	မှတ်ချက်
ကျေးရွာစီမံကိန်း အထောက်အကူပြု ကော်မတီ	ဥက္ကဋ္ဌ	ဦးဝင်းဦး	
	ဥက္ကဋ္ဌ	ဒေါ်ဒန်းဦး	
ဝယ်ယူရေး ဆက်ကော်မတီ	ဥက္ကဋ္ဌ	ဦးမင်းမင်း	
	အဖွဲ့ဝင်	ဦးကျော်ကျော်	
	အဖွဲ့ဝင်	ဒေါ်မောင်မောင်	
စောင့်ကြည့် စစ်ဆေးရေး ဆက်ကော်မတီ	ဥက္ကဋ္ဌ	ဦးကျော်စွန်း	
	အဖွဲ့ဝင်	ဦးကျော်စွန်း	
	အဖွဲ့ဝင်	ဒေါ်ဒန်းဦး	
လည်ပတ်ရေးနှင့်ပြုပြင် ထိန်းသိမ်းရေး ဆက်ကော်မတီ	ဥက္ကဋ္ဌ	ဦးကျော်စွန်း	
	အဖွဲ့ဝင်	ဦးမင်းမင်း	
	အဖွဲ့ဝင်	ဒေါ်မောင်မောင်	
ကျေးရွာငွေစရင်းတိုင်	ကျေးရွာ ငွေစရင်းတိုင်	ဒေါ်မောင်မောင်	
အကြံပြုတိုင်ကြားရေး	အဖွဲ့ဝင်	ဦးကျော်စွန်း	
	အဖွဲ့ဝင်	ဒေါ်မောင်မောင်	
ကျေးရွာစေတနာ့ဝန်ထမ်း	အဖွဲ့ဝင်	ဦးကျော်စွန်း	
	အဖွဲ့ဝင်	ကျော် မောင်မောင်	
	အဖွဲ့ဝင်		

31.12.2015

အစည်းအဝေးမှတ်တမ်း

ကျေးရွာအုပ်စု	.....	ကျေးရွာ	.....
ရက်စွဲ	.....	နေရာ	.....
အချိန်	..... မှ ..... ထိ		

အစည်းအဝေး အမည် .....  
 (ရွေးကောက်တင်မြှောက်ခြင်းအစည်းအဝေး၊ ဒုတိယရွာလုံးကျွတ်အစည်းအဝေးစသည်ဖြင့်)

အစည်းအဝေးတွင်ဆွေးနွေးသည် အကြောင်းအရာများ  
 (ဆွေးနွေးသောအကြောင်းအရာ၊ အစည်းအဝေးတွင် တင်ပြသောအကြောင်းအရာများကို အကျဉ်းဖော်ပြရမည်၊  
 အစည်းအဝေးကိုလိုက်၍ ကွဲပြားနိုင်သည်။)

- ၁။
- ၂။
- ၃။
- ၄။
- ၅။
- ၆။
- ၇။
- ၈။
- ၉။
- ၁၀။



လူထုဗဟိုပြုစီမံကိန်းစီမံကိန်းလက်ခွဲ

အပိုင်း-၃ ၂၉.၉.၂၀၁၅

ပုံစံစ-၁ ကျေးရွာအခြေခံအချက်အလက်များ (Form PC 1)

လမ်းညွှန်ချက်/ ကျေးရွာတစ်ရွာသို့ ပထမဆုံး မိတ်ဆက်ခရီးသွားရောက်သောအခါ လူထုစည်းရုံးရေးမှူးသည် ကျေးရွာခေါင်းဆောင်များအားကျေးရွာအချက်အလက်များကိုမေတ္တာရပ်ခံ၍တောင်းခံရသည်။ ဤအချက်အလက်များကိုစီမံကိန်းမိတ်ဆက်အစည်းဝေးမတိုင်မီတောင်းခံရသည်။ စီမံကိန်းမိတ်ဆက်အစည်းဝေးတွင် လူထုစည်းရုံးရေးမှူးသည် ဤအချက်အလက်များအားစစ်ဆေးပြီးမှန်ကန်အောင်ပြုလုပ်ရမည်။ ပြီးနောက်တွင် လူထုစည်းရုံးရေးမှူးမှ သတင်းအချက်အလက်ထံသို့ Tablets မှတစ်ဆင့်ဖြည့်သွင်းရမည်။

ကျေးရွာအုပ်ချုပ်ရေးမှူးအမည်	ကျေးရွာအုပ်ချုပ်ရေးမှူး၏ဖုန်းနံပါတ်	လူထုစည်းရုံးရေးမှူး၏အမည်
ပြည်နယ်၊ တိုင်းဒေသကြီး	မြို့နယ်	ကျေးရွာအုပ်စု

လူမျိုးစု	အိမ်ထောင်စုအရေအတွက်	ကိုးကွယ်သည့်ဘာသာ	အိမ်ထောင်စုအရေအတွက်
လူမျိုးစု (၁)		ဘာသာ(၁)	
လူမျိုးစု (၂)		ဘာသာ(၂)	
လူမျိုးစုရော		ဘာသာရော	

လူဦးရေ	အမျိုးသား(အရေအတွက်)	အမျိုးသမီးအရေအတွက်
အိမ်ထောင်စုဦးစီး		

၂) လက်လှမ်းမီအသုံးပြုနိုင်သည့်အဆောက်အအုံများ

သင်ကျောင်း	အမှတ်ခြစ်ပါ	ကျန်းမာရေး	အမှတ်ခြစ်ပါ	ဘာသာရေးအဆောက်အအုံ	အမှတ်ခြစ်ပါ
အထက်တန်းကျောင်း	<input type="checkbox"/>	ဆေးရုံ	<input type="checkbox"/>	ဇေတီ	<input type="checkbox"/>
အလယ်တန်းကျောင်း	<input type="checkbox"/>	ကျန်းမာရေးဌာန	<input type="checkbox"/>	ဘုန်းကြီးကျောင်း	<input type="checkbox"/>
မူလတန်းကျောင်း	<input checked="" type="checkbox"/>	ကျန်းမာရေးဌာနခွဲ	<input type="checkbox"/>	ဟိန္ဒူဘုရားကျောင်း	<input type="checkbox"/>
မူကြိုကျောင်း	<input type="checkbox"/>	ဆေးပေးခန်း	<input type="checkbox"/>	ခရစ်ယာန်ကျောင်း	<input checked="" type="checkbox"/>
အခြား	<input type="checkbox"/>	အခြား	<input type="checkbox"/>	ဗလီ	<input type="checkbox"/>
				အခြား	<input type="checkbox"/>
မှတ်ချက်		မှတ်ချက်		မှတ်ချက်	

(ဂ) ကျွမ်းကျင်သူများမှတ်တမ်း ၊ ကျေးရွာတွင်နေထိုင်သော သို့မဟုတ် တခြားရွာမှလာရောက်သောကျွမ်းကျင်သူများ

(၁) စာသင်ကျောင်း			(၂) ကျန်းမာရေး			(၃) လက်မှုပညာရှင်		
	ရွာတွင်နေထိုင်သူ	အခြားရွာမှလာသူ		ရွာတွင်နေထိုင်သူ	အခြားရွာမှလာသူ		ရွာတွင်နေထိုင်သူ	အခြားမှလာ
မူလတန်းပြဆရာဆရာမ	<input checked="" type="checkbox"/>	<input type="checkbox"/>	ဆရာဝန်	<input type="checkbox"/>	<input type="checkbox"/>	လက်သမား	<input checked="" type="checkbox"/>	<input type="checkbox"/>
အထက်တန်းပြဆရာ	<input type="checkbox"/>	<input type="checkbox"/>	လက်ထောက်	<input type="checkbox"/>	<input type="checkbox"/>	ပန်းရံ	<input type="checkbox"/>	<input type="checkbox"/>



လူထုဝဟိုပြုစီမံကိန်း၊စီမံကိန်းလက်စွဲ

အပိုင်း-၃ ၂၉.၉.၂၀၁၅

ဆရာမ			ကျန်းမာရေးမှူး					
အလက်တန်းပြဆရာ ဆရာမ	<input type="checkbox"/>	<input type="checkbox"/>	အမျိုးသမီးကျန်း မာရေးဆရာမ	<input type="checkbox"/>	<input type="checkbox"/>	လျှပ်စစ်ဆိုင်ရာ	<input type="checkbox"/>	<input type="checkbox"/>
ပုဂ္ဂိုလ်ဆရာ၊ဆရာမ	<input type="checkbox"/>	<input type="checkbox"/>	အရံသားဖွား	<input type="checkbox"/>	<input type="checkbox"/>	ရေပိုက်သွယ်သူ	<input type="checkbox"/>	<input type="checkbox"/>
အခြား	<input type="checkbox"/>	<input type="checkbox"/>	ပြည်သူ့ကျန်းမာရေးလုပ်သား (၁)/(၂)	<input type="checkbox"/>	<input type="checkbox"/>	စက်ပြင်ဆရာ	<input type="checkbox"/>	<input type="checkbox"/>
မှတ်ချက်				မှတ်ချက်				မှတ်ချက်

(ဃ) ကျေးရွာသို့ ရောက်ရှိနိုင်သည့်လမ်းအခြေအနေ /ကျေးရွာတစ်ရွာသည် ၎င်း၏ကျေးရွာအုပ်စုနှင့် ဆက်သွယ်ထားသော လမ်းအခြေအနေ(အောက်ပါတို့ကိုပိုင်းပါ)

ကျောက်ကြမ်းလမ်း      ကတ္တရာလမ်း      တွန့်ကရစ်လမ်း      မော်တော်ဆိုင်ကယ်လမ်း  
 ကျောက်ခင်းလမ်း      မြေသားလမ်း      လူသွားလမ်း      အခြား \_\_\_\_\_

(င) ကျေးရွာဖွံ့ဖြိုးမှုစီမံချက်

- (၁) လူထုဝဟိုပြုစီမံကိန်းမစတင်မီ ဤကျေးရွာတွင်ကျေးရွာဖွံ့ဖြိုးမှု စီမံချက်ရှိခဲ့ပါသလား? ပိုင်းပါ
- (၂) ရှိခဲ့ပါလျှင် ဤစီမံချက်ကို မည်သည့် ခုနှစ်တွင်ပြင်ဆင်ခဲ့ပါသနည်း? ရှိပါသည်/မရှိပါ/မသိပါ
- (၃) ဤစီမံချက်ကို မြို့နယ်မှအတည်ပြုခဲ့ပါသလား? နှစ်-----/မသိပါ
- ပြုခဲ့ပါသည်/မပြုခဲ့ပါ /မသိပါ

(စ) ခရီးအကွာအဝေး

- (၁) ဤကျေးရွာ၏ဝဟိုမှ၎င်းကျေးရွာအုပ်စု၏ဝဟိုအထိခရီးမိုင်မည်မျှကွာဝေးသနည်း? မိုင်-----/မသိပါ
- (၂) ဤကျေးရွာမှ ၎င်းကျေးရွာအုပ်စုဝဟိုအထိသွားလာရာတွင်ကြာမြင့်သည့်အချိန်
- ခြောက်သွေ့ ရာသီတွင်ကြာချိန်-----ထော်လာဂျီ/မော်တော်ဆိုင်ကယ်/ခြေလျှင်/လား/မော်တော်ဘုတ်/
- အခြား----- စသည်တို့ဖြင့်သွားလျှင်ကြာမြင့်သည့်အချိန်
- မိုးရာသီတွင်ကြာချိန်-----ထော်လာဂျီ/မော်တော်ဆိုင်ကယ်/ခြေလျှင်/လား/မော်တော်ဘုတ်/
- အခြား----- စသည်တို့ဖြင့်သွားလျှင်ကြာမြင့်သည့်အချိန်

(ဆ) ပတ်ဝန်းကျင်ဆိုင်ရာသဘာဝဘေးအန္တရာယ် -

ဤကျေးရွာတွင်ရေကြီးခြင်းကဲ့သို့ သဘာဝဘေးအန္တရာယ်ကျရောက်ပူးခြင်းရှိပါသလား။

မရှိပါ       ရှိပါသည်      ရှိလျှင်ဖော်ပြပါ-----

(ဇ) ကျေးရွာတွင် ဖွဲ့စည်းထားသော အဖွဲ့အစည်းများ

လူထုဝဟိုပြုစီမံကိန်းမတိုင်မီ ဤကျေးရွာတွင် ကျေးရွာဖွံ့ဖြိုးရေးအတွက် အစိုးရ(သို့)ရွာသားများကိုယ်တိုင်(သို့) စီမံကိန်းတစ်ခုခုမှ ဖွဲ့စည်းထားသည့် အဖွဲ့အစည်းများရှိပါသလား။

-----  
 -----  
 -----

ကျေးရွာခေါင်းဆောင်

အမည် နေ့စွဲ

လက်မှတ် နေ့စွဲ

လူထုစည်းရုံးရေးမှူး

အမည် နေ့စွဲ

လက်မှတ် နေ့စွဲ 31/02/2015





လူထုဗဟိုပြုစီမံကိန်းစီမံကိန်းလက်ဖွဲ့  
အပိုင်း-၃ ၂၉.၂၀၁၅

ပုံစံ ၈-၂ - စီမံကိန်းစက်ဝန်းအချိန်ဇယား (PC 2)

လမ်းညွှန်ချက်-သက်ဆိုင်ရာလူထုစည်းရုံးရေးမှူး/လက်ထောက်နည်းပညာနည်းပညာများမှ စီမံကိန်းစက်ဝန်းအဆင့်တစ်ခုစီ ပြီးစီးတိုင်းကျေးရွာနှင့် ကျေးရွာအုပ်စုအတွက် နှိုင်းယှဉ်ချက် ပုံစံကိုဖြည့်သွင်းရမည်။

စည်းရုံးရေးမှူး/ဝန်ထမ်း အမည် ဦးကျော်စွာ

စက်ဝန်းအားအမှတ်ခြစ်ပါ  စက်ဝန်း(၀)  စက်ဝန်း(၂)  စက်ဝန်း(၃)  စက်ဝန်း(၄)

ပြည်နယ်/တိုင်း မြို့နယ် ကျေးရွာအုပ်စု ကျေးရွာ

စီမံကိန်းဆောင်ရွက်မှုအဆင့်များ	နေ့စွဲ		အစည်းအဝေးတွင်ထက်ရောက်သူအရေအတွက်			
	စတင်သည့်နေ့	ပြီးဆုံးသည့်နေ့	အမျိုးသားအရေအတွက်	အမျိုးသမီးအရေအတွက်	အိမ်ထောင်စုအရေအတွက်	လူမျိုးစုတက်ရောက်သူရေအတွက် လူမျိုးစုအမည်
၁. ကျေးရွာစီမံကိန်း မိတ်ဆက်အစည်းအဝေး	၂၀၁၇-၀၅-၁၅	၂၀၁၇-၀၅-၁၅	၁၁	၁၅	၂၅	၂၆ ကျေးရွာ
၂. ကျေးရွာဖွံ့ဖြိုးရေး စီမံချက်ရေးဆွဲခြင်းအစည်းအဝေး	၂၀၁၇-၀၅-၁၆	၂၀၁၇-၀၅-၁၆	၁၁	၁၅	၂၅	၂၆ ကျေးရွာ
၃. ကျေးရွာအုပ်စု လုပ်ငန်းဆုံးဖြတ်ချက်ချသည့်အစည်းအဝေး	၂၀၁၇-၀၆-၁၆	၂၀၁၇-၀၆-၁၆	၁၀	၆	၁၆	၁၆ ကျေးရွာ
၄. မြို့နယ်အဆင့်စီမံကိန်းရေးဆွဲရေးနှင့်အကောင်အထည်ဖော်ရေးကော်မတီ၏ စီမံကိန်းသုံးသပ်မှုအစည်းအဝေး	၂၀၁၇-၀၆-၂၄	၂၀၁၇-၀၆-၂၆	မလို	မလို	မလို	မလို
၅. မြို့နယ်စီမံကိန်းရေးဆွဲရေးနှင့်အကောင်အထည်ဖော်ရေးကော်မတီ၏ဆုံးဖြတ်မှုကို ရွာထိုက်အသိပေးအကြောင်းကြားသည့်အစည်းအဝေး	၂၀၁၇-၀၆-၂၆	၂၀၁၇-၀၆-၂၆	၁၀	၆	၁၆	၁၆ ကျေးရွာ
၆. စီမံကိန်းလုပ်ငန်းစွဲစိမ့်ချက်ရေးဆွဲခြင်းအစည်းအဝေး	မလို	မလို	မလို	မလို	မလို	မလို
၆.၀။ စီမံကိန်းလုပ်ငန်း အကောင်အထည်ဖော်ရေးအစီအစဉ် ရေးဆွဲခြင်း	၂၀၁၇-၀၆-၂၆	၂၀၁၇-၀၆-၂၆	၁၃	၁၆	၂၉	၂၉ ကျေးရွာ
၆.၂။ ဝယ်ယူရေးအစီအစဉ် ရေးဆွဲခြင်း	၂၀၁၇-၀၆-၂၆	၂၀၁၇-၀၆-၂၆	၁၇	၆	၁၉	၁၉ ကျေးရွာ





အစည်းအဝေးတက်ရောက်သူများစာရင်း

ရက်စွဲ။ 31/12/2019 - ကျေးရွာအုပ်စု/ကျေးရွာ (၆၅၂၆၀၀)၊ ယုယားပျဉ်းမရွာ၊ မြောက်ဧရာဝတီတိုင်းဒေသကြီး

နေရာ။ ၄၂၂.၂၂ - ကျေးရွာအစည်းအဝေးအကြောင်းအရာ။ ဒို့ရွာပျဉ်းမရွာရှိ ပျဉ်းမရွာအစည်းအဝေး

စဉ်	အမည်	ကျား/မ	အသက်	ကိုးကွယ်သည့် ဘာသာ	လူမျိုး	လက်မှတ်/လက်ထုတ်
၁	ဒေါ်အိန်စာအို	✓	၅၅	ဗုဒ္ဓ	ကရင်	ဒ
၂	ဒေါ်အိန်စာအို	✓	၃၉	ဗုဒ္ဓ	ကရင်	မ
၃	ဒေါ်အိန်စာအို	✓	၃၆	"	"	မ
၄	ဒေါ်အိန်စာအို	✓	၄၄	ဘုရားကျော်	ကရင်	မ
၅	ဒေါ်အိန်စာအို	✓	၇၈	ဘုရားကျော်	ကရင်	မ
၆	ဒေါ်အိန်စာအို	✓	၅၀	ဗုဒ္ဓ	ကရင်	မ
၇	ဒေါ်အိန်စာအို	✓	၅၄	ဗုဒ္ဓ	ကရင်	မ
၈	ဒေါ်အိန်စာအို	✓	၄၇	ဗုဒ္ဓ	ကရင်	မ
၉	ဒေါ်အိန်စာအို	✓	၅၅	ဗုဒ္ဓ	ကရင်	မ
၁၀	ဒေါ်အိန်စာအို	✓	၄၇	ဗုဒ္ဓ	ကရင်	မ
၁၁	ဒေါ်အိန်စာအို	✓	၅၅	ဘုရားကျော်	ကရင်	မ
၁၂	ဒေါ်အိန်စာအို	✓	၅၇	ဗုဒ္ဓ	ကရင်	မ
၁၃	ဒေါ်အိန်စာအို	✓	၅၆	ဘုရားကျော်	ကရင်	မ
၁၄	ဒေါ်အိန်စာအို	✓	၄၀	ဗုဒ္ဓ	ဗမာ	မ
၁၅	ဒေါ်အိန်စာအို	✓	၆၅	ဗုဒ္ဓ	ဗမာ	မ
၁၆	ဒေါ်အိန်စာအို	✓	၄၇	ဗုဒ္ဓ	ကရင်	မ
၁၇	ဒေါ်အိန်စာအို	✓	၆၀	ဗုဒ္ဓ	ကရင်	မ

# အစည်းအဝေးတက်ရောက်သူများစာရင်း

ရက်စွဲ: \_\_\_\_\_ ကျေးရွာအုပ်စု/ကျေးရွာ \_\_\_\_\_

နေရာ: \_\_\_\_\_ အစည်းအဝေးအကြောင်းအရာ \_\_\_\_\_

စဉ်	အမည်	ကျား/မ	အသက်	ကိုးကွယ်သည့်ဘာသာ	လူမျိုး	လက်မှတ်/လက်ဗွေ
၁						
၂						
၃	ဦးအောင်ကျော်	မ	၆၀	ဗုဒ္ဓ	ကချင်	ဦးအောင်ကျော်
၄						
၅						
၆						
၇						
၈						
၉						
၁၀						
၁၁						
၁၂						
၁၃						
၁၄						
၁၅						
၁၆						
၁၇						
၁၈						
၁၉						
၂၀						

အစည်းအဝေးတက်ရောက်သူများစာရင်း

ရက်စွဲ။ ၂၀၂၃/၁၂/၂၀၆၂ ကျေးရွာအုပ်စု/ကျေးရွာ ၈၅။ (၁၈၃၁၆၃၄၅ (၈၃၁၆၃၄၅))

နေရာ။ စာသင်မေးခွန်း အစည်းအဝေးအကြောင်းအရာ ဒီပဲယင်းမြို့နယ်၊ နေပြည်တော်

စဉ်	အမည်	ကျား/မ	အသက်	ကိုးကွယ်သည် ဘာသာ	လူမျိုး	လက်မှတ်/လက်ဓမ္မ
၁	ဦးအင်းမြင့်	✓	၅၈	၄၅	ဗမာ	
၂	ကျော်စိုး	✓	၅၃	၄	၄	
၃	ဖွန်းဝင်း	✓		၄	၄	
၄	မာမာ	✓		၄	၄	
၅	ကျော်စိန်	✓		၄	၄	
၆	ကျော်စွာ	✓		၄	၄	
၇	ခင်စိန်စိန်	✓		၄	၄	
၈	ကျော်စွာ	✓		၄	၄	
၉	ကျော်စိန်	✓		၄	၄	
၁၀	ကျော်စွာ	✓		၄	၄	
၁၁	မာမာ	✓		၄	၄	
၁၂	ဦးစိန်စိန်	✓		၄	၄	
၁၃	ကျော်စွာ	✓		၄	၄	
၁၄	ဦးကျော်စွာ	✓		၄	၄	
၁၅	ကျော်စွာ	✓		၄	၄	
၁၆	ဦးစိန်စိန်	✓		၄	၄	
၁၇	ဦးစိန်စိန်	✓		၄	၄	

## အစည်းအဝေးတက်ရောက်သူများစာရင်း

ရက်စွဲ။ ----- ကျေးရွာအုပ်စု/ကျေးရွာ -----

နေရာ ----- အစည်းအဝေးအကြောင်းအရာ -----

စဉ်	အမည်	ကျား/မ	အသက်	ကိုးကွယ်သည့် ဘာသာ	လူမျိုး	လက်မှတ်/လက်ငွေ
၀၈	မသင်းယု	✓		ဗုဒ္ဓ	ဗမာ	မ
၀၉	ဦးကျော်စွာ	✓		။	။	ကျော်စွာ
၁၀	အောင်စင်	✓		။	။	စင်
၁၁	အောင်စိန်	✓		။	။	စိန်
၁၂	အောင်စိန်	✓		။	။	စိန်
၁၃	အောင်စိန်	✓		။	။	စိန်
၁၄	ဦးကျော်စွာ	✓		။	။	ကျော်စွာ
၁၅	အောင်စိန်	✓		။	။	စိန်
၁၆	ဦးကျော်စွာ	✓		။	။	ကျော်စွာ
၁၇	ဦးကျော်စွာ	✓		။	။	ကျော်စွာ
၁၈	ဦးကျော်စွာ	✓		။	။	ကျော်စွာ
၁၉	ဦးကျော်စွာ	✓		။	။	ကျော်စွာ
၂၀	ဦးကျော်စွာ	✓		။	။	ကျော်စွာ
၂၁	ဦးကျော်စွာ	✓		။	။	ကျော်စွာ
၂၂	ဦးကျော်စွာ	✓		။	။	ကျော်စွာ
၂၃	ဦးကျော်စွာ	✓		။	။	ကျော်စွာ
၂၄	ဦးကျော်စွာ	✓		။	။	ကျော်စွာ
၂၅	ဦးကျော်စွာ	✓		။	။	ကျော်စွာ

အစည်းအဝေးတက်ရောက်သူများစာရင်း

ရက်စွဲ။ ----- ကျေးရွာအုပ်စု/ကျေးရွာ -----

နေရာ ----- အစည်းအဝေးအကြောင်းအရာ -----

စဉ်	အမည်	ကျား/မ	အသက်	ကိုးကွယ်သည် ဘာသာ	လူမျိုး	လက်မှတ်/လက်ခွေး
၃၅	နီတင်ကျော် နီ	-		ဗုဒ္ဓ	ဗမာ	✓
၃၆	အောင်ကျော်	-		-	-	✓
၃၇	နီတင်ကျော်	-		-	-	✓
၃၈	အောင်ကျော်	-		-	-	✓
၃၉	နီတင်ကျော်	-		-	-	✓
၄၀	နီတင် နီ	-		-	-	✓
၄၁	နီတင်ကျော်	-		-	-	✓
၄၂	နီတင်ကျော်	-		-	-	✓
၄၃	နီတင်ကျော်	-		-	-	✓
၄၄	နီတင်ကျော်	-		-	-	✓
၄၅	နီတင်ကျော်	-		-	-	✓
၄၆	နီတင်ကျော်	-		-	-	✓
၄၇	နီတင်ကျော်	-		-	-	✓
၄၈	နီတင်ကျော်	-		-	-	✓
၄၉	နီတင်ကျော်	-		-	-	✓
၅၀	နီတင်ကျော်	-		-	-	✓
၅၁	နီတင်ကျော်	-		-	-	✓



အစည်းအဝေးတက်ရောက်သူများစာရင်း

ရက်စွဲ။ ----- ကျေးဇူးအုပ်စု/ကျေးရွာ -----

နေရာ ----- အစည်းအဝေးအကြောင်းအရာ -----

စဉ်	အမည်	ကျား/မ	အသက်	ကိုးကွယ်သည် ဘာသာ	လူမျိုး	လက်မှတ်/လက်ခံခွင့်
၀၁	ကျေးဇူးအုပ်စု	-		ဗုဒ္ဓ	ဗမာ	
၀၂	နီအိမ်ကျွန်း	-		-	-	
၀၃	နီအိမ်ကျွန်း	-		-	-	ဝေ
၀၄	မင်းကျွန်း	-		-	-	မာ
၀၅	နီအိမ်ကျွန်း	-		-	-	မာ
၀၆	မင်းကျွန်း	-		-	-	မာ
၀၇	မင်းကျွန်း	-		-	-	မာ
၀၈	မင်းကျွန်း	-		-	-	မာ
၀၉	မင်းကျွန်း	-		-	-	မာ
၁၀	မင်းကျွန်း	-		-	-	မာ
၁၁	မင်းကျွန်း	-		-	-	မာ
၁၂	မင်းကျွန်း	-		-	-	မာ
၁၃	မင်းကျွန်း	-		-	-	မာ
၁၄	မင်းကျွန်း	-		-	-	မာ
၁၅	မင်းကျွန်း	-		-	-	မာ
၁၆	မင်းကျွန်း	-		-	-	မာ
၁၇	မင်းကျွန်း	-		-	-	မာ
၁၈	မင်းကျွန်း	-		-	-	မာ
၁၉	မင်းကျွန်း	-		-	-	မာ
၂၀	မင်းကျွန်း	-		-	-	မာ

အစည်းအဝေးတက်ရောက်သူများစာရင်း

ရက်စွဲ။ ။ \_\_\_\_\_ ကျေးရွာအုပ်စု/ကျေးရွာ \_\_\_\_\_

နေရာ \_\_\_\_\_ အစည်းအဝေးအကြောင်းအရာ \_\_\_\_\_

စဉ်	အမည်	ကျား/မ	အသက်	ကိုးကွယ်သည် ဘာသာ	လူမျိုး	လက်မှတ်/လက်ထု
၀၉	ဦးစောအောင်	✓	၅၆	ဗုဒ္ဓ	ဗမာ	စိ
၁၀	ဦးကျော်စွာ	✓	၅၄	"	"	၁၅
၁၁	ဒေါ်ဦးလှိုင်	✓	၅၂	"	"	၅၅
၁၂	ဦးစောဝင်း	✓		"	"	၁၁
၁၃	ဦးမိုးစိန်	✓		"	"	၁၂
၁၄	ဒေါ်စောလှိုင်	✓				၁၁၆
၁၅	ဒေါ်စောအောင်	✓		"	"	၁၁၇
၁၆						
၁၇						
၁၈						
၁၉						
၂၀						
၂၁						
၂၂						
၂၃						
၂၄						
၂၅						
၂၆						
၂၇						
၂၈						
၂၉						
၃၀						

လူထုဝဟိုပြုစီမံကိန်းစီမံကိန်းလက်ဖွဲ့

အပိုင်း-၃ ၂၉.၂.၂၀၅၅

ပုံစံ၁၀-၄ ကျေးရွာအုပ်စုစီမံကိန်းလုပ်ငန်းခွဲရွေးချယ်ခြင်းပုံစံ

လမ်းညွှန်ချက်။ ကျေးရွာအုပ်စုစီမံချက်ရေးဆွဲသည့်အခင်းအစားတွင် ကြိုပုံစံအားလူထုဝဟိုပြုစီမံကိန်းစီမံကိန်းလက်ဖွဲ့ လက်ထောက်နည်းပညာမှူးတို့၏ အကူအညီဖြင့်ပြည်စုံရွာဖြည့်သွင်းရမည်။ ကြိုပုံစံအားပြည်စုံရွာဖြည့်သွင်းပြီးပါကကျေးရွာအုပ်စုဖွံ့ဖြိုးတိုးတက်ရေးစီမံချက်တွင်နောက်ဆက်တွဲအဖြစ်တွဲထားရမည်။ CF မှ အချက်အလက်များကို MIS သို့ ထည့်သွင်းရမည်။

ကျေးရွာစည်းရုံးရေးမှူး/ဝန်ထမ်းအမည် *U Aye Win*

နေ့စွဲ *2024.1.27/16* | မြို့နယ် *Thabeikkyin* | စက်ဝန်းအေးအမှတ်ကြပ်ပေးပါ (✓)၊ ဝက်ဝန်း(၁)၊ ဝက်ဝန်း(၂)၊ ဝက်ဝန်း(၃)၊ ဝက်ဝန်း(၄) | ပြည်နယ်/တိုင်း *မကွေး* | ကျေးရွာအုပ်စု *Thabeikkyin*

ကျေးရွာအမည်	ဆောင်ရွက်မည့် လုပ်ငန်းများ	အတိုင်းအတာ	ခန့်မှန်း တိုးတက်မှုအကျိုး ခံစားခွင့်ရှိသူများ	အဆိုပြုတင်ပြသူ	ခန့်မှန်းကုန်ကျစရိတ်			စုစုပေါင်း
					စီမံကိန်းမှ ထည့်ဝင်မှု	ကျေးရွာမှ ထည့်ဝင်မှု	အခြားထည့်ဝင်မှု (ခေါ်ပြုပါ) သည့်ဝင်ငွေ   အမည်/အဖွဲ့	
<i>အလယ်ကျေးရွာ</i>	<i>အလယ်ကျေးရွာ</i>	<i>2500' x 6' x 6'</i>		<input type="checkbox"/> အမျိုးသား <input type="checkbox"/> အမျိုးသမီး <input type="checkbox"/> အမျိုးသားနှင့် အမျိုးသမီး	<i>3000000</i>			
<i>အလယ်ကျေးရွာ</i>	<i>အလယ်ကျေးရွာ</i>	<i>1000' x 6' x 6'</i>		<input type="checkbox"/> အမျိုးသား <input type="checkbox"/> အမျိုးသမီး <input type="checkbox"/> အမျိုးသားနှင့် အမျိုးသမီး	<i>1000000</i>			
<i>အလယ်ကျေးရွာ</i>	<i>အလယ်ကျေးရွာ</i>	<i>2000' x 6' x 6'</i>		<input type="checkbox"/> အမျိုးသား <input type="checkbox"/> အမျိုးသမီး <input type="checkbox"/> အမျိုးသားနှင့် အမျိုးသမီး	<i>2000000</i>			

