

ပြည်ထောင်စု သမ္မတမြန်မာနိုင်ငံတော် အစိုးရ
မွေးမြူရေး၊ ရေလုပ်ငန်းနှင့် ကျေးလက်ဒေသဖွံ့ဖြိုးရေး ဝန်ကြီးဌာန
ကျေးလက်ဒေသဖွံ့ဖြိုးတိုးတက်ရေးဦးစီးဌာန
တနင်္သာရီမြို့နယ်



လူထုဗဟိုပြု စီမံကိန်း

National Community Driven Development Project
(NCDDP)



ကျေးရွာဖွံ့ဖြိုးရေးအစီအစဉ်
Village Development Plan (VDP)
ဝါသကျေးရွာ ၊ ပဝကျေးရွာအုပ်စု

၂၀၁၆ ခုနှစ်

တနင်္သာရီမြို့

မာတိကာ

၁။	မြို့နယ်မြေပုံ	၃
၂။	ကျေးရွာအုပ်စုပြမြေပုံ(တည်နေရာ)	၄
၃။	အုပ်စုတွင်ပါဝင်သောကျေးရွာများစာရင်း	၅
၄။	ကျေးရွာအခြေခံအချက်အလက်များ	၆
၅။	လူထုပူးပေါင်းပါဝင်သော လူမှုဆန်းစစ်ခြင်းနှင့် အကဲဖြတ်ခြင်းလုပ်ငန်းစဉ် (PSA/PRA) အကျဉ်းချုပ်ဖော်ပြချက်	၇
၆။	ကျေးရွာဖွံ့ဖြိုးရေးအစီအစဉ်အတွက်အသုံးပြုခဲ့သော PRA tools များနှင့် တစ်ခုချင်းစီအတွက် သုံးသပ်ချက်များ	၈
၇။	အခက်အခဲများ နှင့် အနာဂတ်မျှော်မှန်းချက်များ	၂၃
၈။	ကော်မတီဝင်များရွေးချယ်ခြင်းနှင့်ကျေးရွာဖွံ့ဖြိုးရေးအစီအစဉ်ဆောင်ရွက်မှုမှတ်တမ်းခါတ်ပုံများ	၂၇
၁၀။	ကော်မတီဝင်များစာရင်း	၂၈
၁၁။	ကျေးရွာအချက်အလက်(ပုံစံ-၁)	၂၉
၁၂။	စီမံကိန်းစက်ဝန်းအချိန်ဇယား(ပုံစံ-၂)	၃၂
၁၃။	ကျေးရွာဖွံ့ဖြိုးရေးဦးစားပေးအစီအစဉ်(ပုံစံ-၃)	၃၃
၁၄။	ကျေးရွာအုပ်စုစီမံကိန်းလုပ်ငန်းခွဲရွေးချယ်ခြင်း(ပုံစံ-၄)	၃၅
၁၅။	အစည်းအဝေးတက်ရောက်သူများစာရင်း(ပုံစံ-၁၂)	၃၆
၁၆။	VDP အရည်အသွေးထိန်းချုပ်မှု	၃၉

၁။ တနင်္သာရီမြို့နယ်ပြ မြေပုံ

MIMU



Myanmar Information Management Unit

Tanintharyi Township - Tanintharyi Region



Humanitarian Aid and Civil Protection



Schweizerische Eidgenossenschaft
Confédération suisse
Confederazione Svizzera
Confederaziun Svizra
Embassy of Switzerland in Myanmar

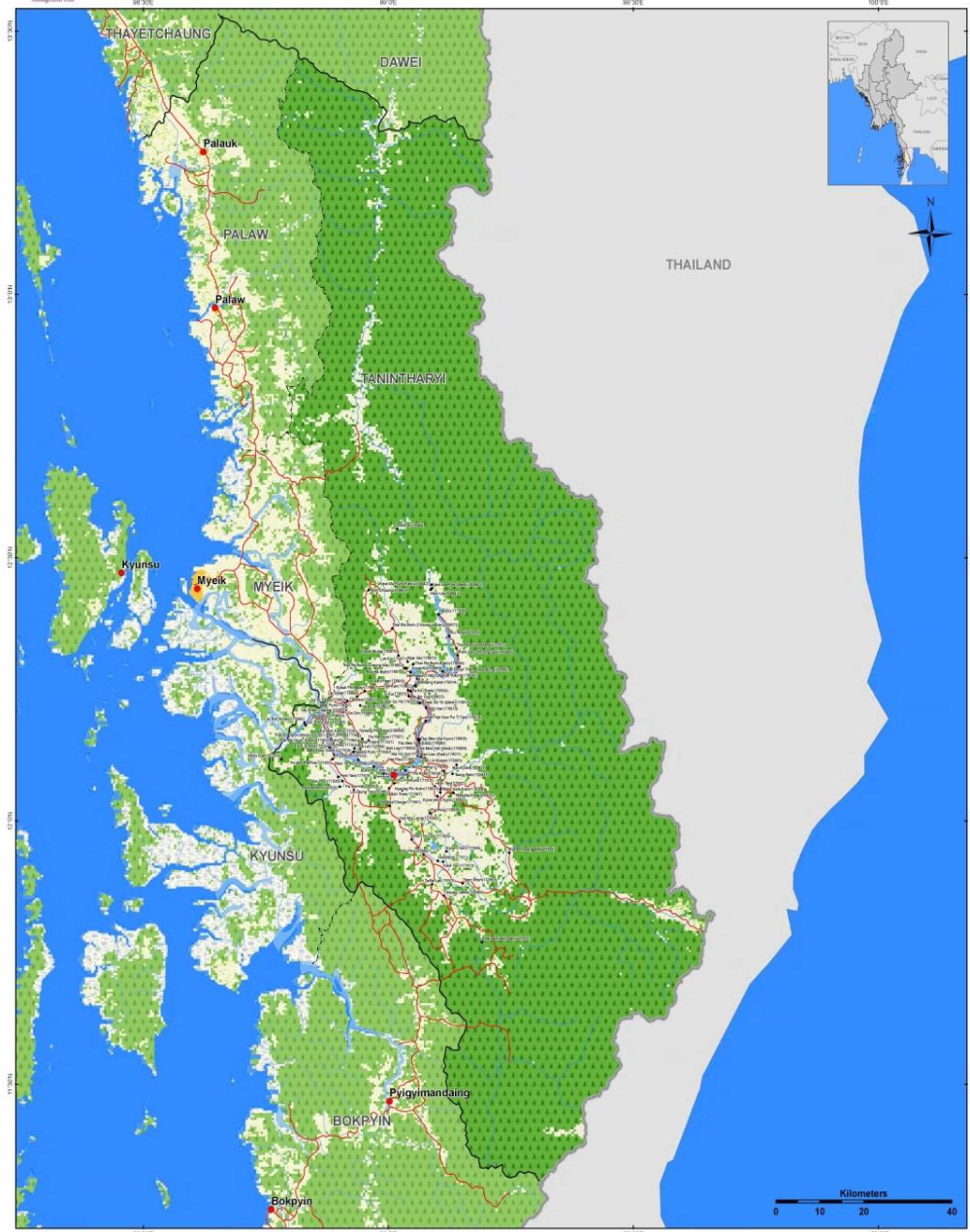

<p>Map ID: MIMU15A-03 Creation Date: 09 Dec 2013 A1 Projection/Datum: Geographic/WGS84</p> <p>Data Source: BASE MAP - MIMU/Boundaries - WFP/modified by MIMU 2008 Landcover - LP DAAC - MCD12Q1 2011 V1 S1 GP (Type1) Place name - Ministry of Home Affair (GAO) Translated by MIMU</p>	<p>Legend</p> <ul style="list-style-type: none"> Villages Towns Road Railways Non-Perennial/Intermittent/Outflowing Perennial/Permanent Stream Coast Township Boundary District Boundary State Boundary International Boundary 	<p>Landcover</p> <ul style="list-style-type: none"> Crop and Vegetation Forest Mixed Forest Grassland Shrubland 	<p>Snow Ice</p> <ul style="list-style-type: none"> Build-up Area Bare Land Wetland Water 	<p>Myanmar Information Management Unit (MIMU) is a common resource of the Humanitarian Country Team (HCT) providing information management services, including GIS mapping and analysis, to the humanitarian and development actors both inside and outside of Myanmar.</p> <p>Map produced by the MIMU. E-mail: info.mimu@undp.org Website: www.themimu.info</p>
---	---	---	--	---

Disclaimer: The names shown on this map and the boundaries used on this map do not imply endorsement or acceptance by the United Nations.

၃။ အုပ်စုတွင်ပါဝင်သောကျေးရွာများစာရင်း

ကျေးရွာအုပ်စုတွင်ပါဝင်သောကျေးရွာများမှာ-

- (၁) ပဝရွာမကျေးရွာ
- (၂) ပဝချောင်းထဲကျေးရွာ
- (၃) ကျွန်းရှည်ရွာ
- (၄) သက္ကယ်ကျော်ရွာ
- (၅) ချောင်းသာဦး+ဝါသရွာ
- (၆) ပိန်းတောရွာ
- (၇) ပဝထိန်(ကွင်းကြီးရွာ)၊
- (၈) သာယာကုန်းရွာ
- (၉) အင်းပိုင်းရွာ
- (၁၀) ဖိုးမဲရွာ တို့ဖြစ်ပါသည်။

၄။ ကျေးရွာအခြေခံအချက်အလက်များ

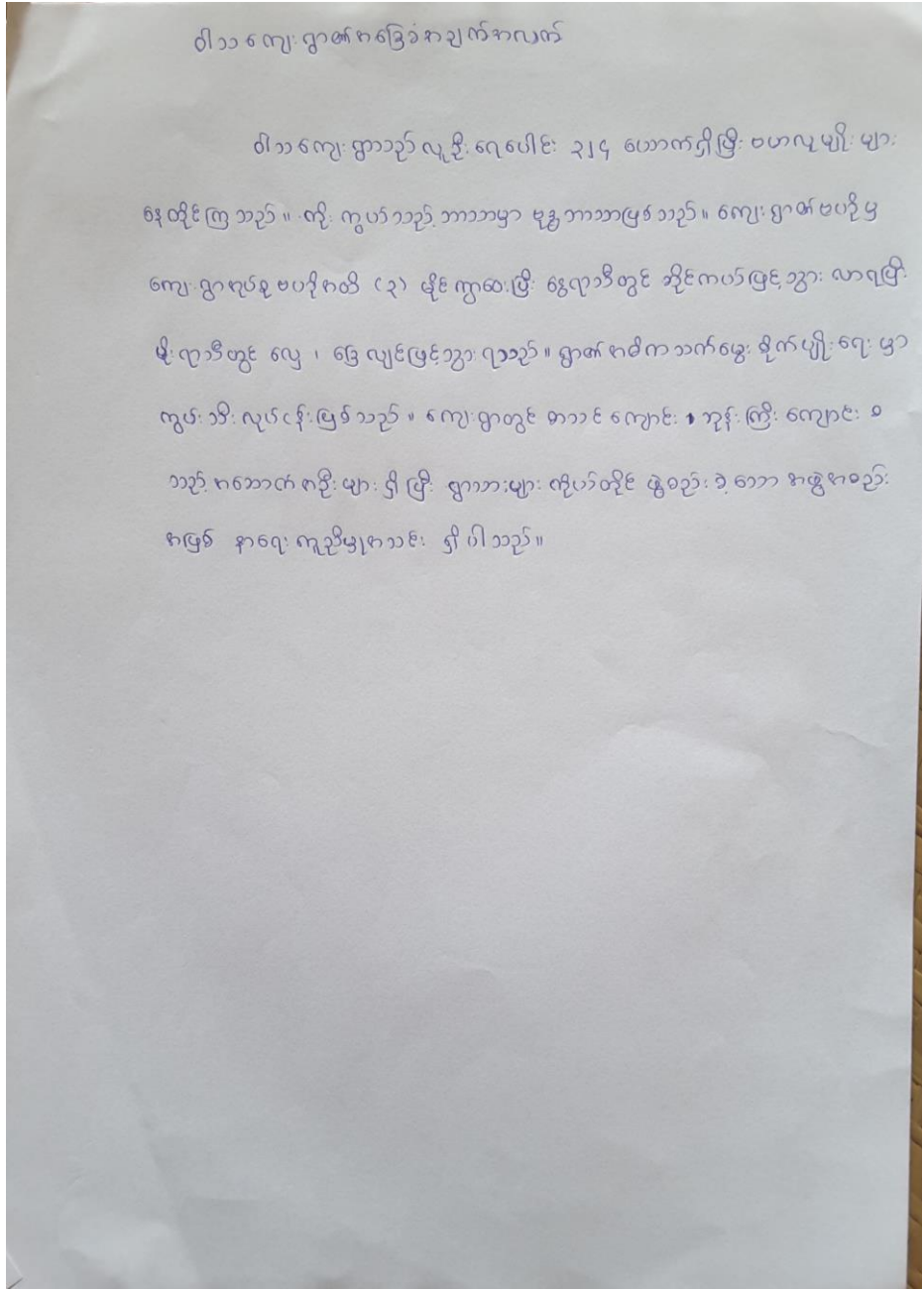

၅။ လူထု ပူးပေါင်းပါဝင်သော လူမှု ဆန်းစစ်ခြင်းနှင့် အကဲဖြတ်ခြင်းလုပ်ငန်းစဉ် (PSA/PRA) အကျဉ်းချုပ်

လူထု ပူးပေါင်းပါဝင်သော လူမှု ဆန်းစစ်ခြင်းနှင့် အကဲဖြတ်ခြင်းလုပ်ငန်းစဉ်
(PRA Tools) ကျင့်သုံးခြင်း

စဉ်	နည်းလမ်း/နည်းပညာ	ရက်စွဲ	ဦးတည်မှု	တက်ရောက်သူ			နိဂုံး/အကျိုး
				ကျား	မ	ပေါင်း	
၁	ချိတ်ဆက်ပေးခြင်း၊ အဖွဲ့အစည်း ဖွဲ့စည်းခြင်း၊ ပြဿနာ	၂-၄-၂၀၁၆	ကျေးရွာလူထု လူထုပူးပေါင်းခြင်း	၃၈	၃၅	၇၃	ပိုင်ဆိုင်မှု၊ ပမာဏများ စတင် စာတမ်း ခွဲဝေမှု
၂	စာရွက်စာတမ်း	၂-၄-၂၀၁၆	ကျေးရွာလူထု	၃၈	၃၅	၇၃	စာရွက်စာတမ်း၊ စာတမ်း စာတမ်းများ ဖြန့်
၃	လူမှုဆွဲနမူနာ	၂-၄-၂၀၁၆	ကျေးရွာလူထု	၂၀	၁၅	၃၅	လူမှုဆွဲနမူနာ၊ အဖွဲ့အစည်း ဖွဲ့စည်းခြင်း၊ အဖွဲ့အစည်း ဖွဲ့စည်းခြင်း၊ အဖွဲ့အစည်း ဖွဲ့စည်းခြင်း
၄	ပင်မကျွမ်းကျင်မှု	၂-၄-၂၀၁၆	ကျေးရွာလူထု	၁၈	၂၀	၃၈	အဖွဲ့အစည်း ဖွဲ့စည်းခြင်း၊ အဖွဲ့အစည်း ဖွဲ့စည်းခြင်း
၅	အဖွဲ့အစည်း ဖွဲ့စည်းခြင်း	၂-၄-၂၀၁၆	ကျေးရွာလူထု	၁၉	၁၈	၃၇	ကျေးရွာလူထု ဖွဲ့စည်းခြင်း၊ အဖွဲ့အစည်း ဖွဲ့စည်းခြင်း
၆	ပြဿနာအရပ်ရပ်	၂-၄-၂၀၁၆	ကျေးရွာလူထု	၃၈	၃၅	၇၃	ကျေးရွာလူထု ဖွဲ့စည်းခြင်း၊ အဖွဲ့အစည်း ဖွဲ့စည်းခြင်း
၇	ပိုင်ဆိုင်မှု များကို ကျွမ်းကျင်မှုနှင့် တွဲဖက်ခြင်း	၂-၄-၂၀၁၆	ကျေးရွာလူထု	၁၉	၁၇	၃၆	လူထုပူးပေါင်းခြင်း၊ အဖွဲ့အစည်း ဖွဲ့စည်းခြင်း
၈	အဖွဲ့အစည်း ဖွဲ့စည်းခြင်း	၂-၄-၂၀၁၆	အဖွဲ့အစည်း ဖွဲ့စည်းခြင်း	၃၈	-	၃၈	အဖွဲ့အစည်း ဖွဲ့စည်းခြင်း၊ အဖွဲ့အစည်း ဖွဲ့စည်းခြင်း
၉	အဖွဲ့အစည်း ဖွဲ့စည်းခြင်း	၂-၄-၂၀၁၆	အဖွဲ့အစည်း ဖွဲ့စည်းခြင်း	-	၃၅	၃၅	အဖွဲ့အစည်း ဖွဲ့စည်းခြင်း၊ အဖွဲ့အစည်း ဖွဲ့စည်းခြင်း

လူတူပူးပေါင်း ဝါဝင်ဘော လူမှုဆန်းစစ်ခြင်း ဒုဇ်း ကက်ဗြတ်လုပ်ငန်းစဉ်

(PARA Tools) ကျင့်သုံးပုံစံ

စဉ်	ကိစ္စကြောင်းအရာ	ရက်စွဲ	ဦးတည်အရည်အဝန်း	တက်ရောက်သူ			ကိတ်ကစားစွဲ ချက်များ
				ကျား	မ	ပေါင်း	
၁၀	အမျိုးသားများ၏ ကျန်းမာရေး	၂.၄.၂၀၁၆	အမျိုးသားများ	၃၈	-	၃၈	ပြွန်အိမ်ထောင်စုများ၏ လူမှုဆန်းစစ်ခြင်း ချက်များ၊ ပြွန်အိမ်ထောင်စုများ
၁၁	အမျိုးသမီးများ၏ ကျန်းမာရေး	၂.၄.၂၀၁၆	အမျိုးသမီးများ	-	၃၅	၃၅	ပြွန်အိမ်ထောင်စုများ၏ လူမှုဆန်းစစ်ခြင်း ချက်များ၊ ပြွန်အိမ်ထောင်စုများ

၆.၁။ ဥစ္စာနေ ကြွယ်ဝမှု အဆင့် သတ်မှတ်ခြင်း

ဥစ္စာအကြွယ်ဝမှုဖြေယာ		ဝါသကျရာ	
အမျိုးအမည်	ပိုင်ဆိုင်မှုနှင့် ဖြေယာအကျဉ်းချုပ်	အိမ်ထောင်စု	ရက်စွဲ
ချပ်သား	လက် ၅ ဇာ + ဥယျာဉ် ၃ ဇာ + ဂွဉ်/ခွား ၁၈ + ၂၀ မိတ် ဘတ်မိတ် အုပ်စိုက် +	၃၆ လုံး	2016-04-02 16:12
အလယ်အလတ်	လက် ၃ ဇာ + ဥယျာဉ် ၂ ဇာ + ဂွဉ်/ခွား ၁၅ + ဩက် + ဝက် ကဲ + မိတ် ဘတ်မိတ် ခေါ်စိုက် +	၂၃ လုံး	
ဆင်းရဲ	ဝါးအိမ် + လက်လှုပ်လက်စား + ကျဘဗား + မြေယာ ခေါ်	၄၂ လုံး	
စုစုပေါင်း		၇၁	

သုံးသပ်ချက်

ဝါသကျေးရွာ၏ ဥစ္စာစုကြွယ်ဝမှုပြုစေကာ သုံးသပ်ချက်

ဝါသရွာတွင် ချပ်ဘာ၊ နလတ်နလတ်၊ အင်းရဲ ဟူ၍ နအင်း (၃) အင်း ရွှေ
 ခြာ တာ ပါသည်။ ချပ်ဘာ နအင်း ဟု ဘတ်မှတ် တောသူများ သည် လက် နနဲ ဆုံး (၅)
 ဝေ။ ဥပမာ၍ နနဲ ဆုံး (၃) ဝေ ရှိပါသည်။ လုပ်ငန်း သုံး ထိရောက်မှု များ ဆုံး
 ကျွဲ (၁၈) ကောင် ရှိ ဖြစ် နှား များ ဆုံး (၂၀) နီးပါး ရှိသည်။ နိပ်များ မှာ ဘတ်
 နိပ် နှင့် ကွပ် မှို့ တို့ဖြင့် အောက်လုပ် တာ ပါသည်။ ဝါသရွာ၏ နိပ် တောင် စု ပေါင်း
 (၇၁) နိပ် ချပ်ဘာ ဟု ဘတ်မှတ် တာ တာ နိပ် (၆) နိပ် ရှိပါသည်။ နလတ်
 နလတ် ဟု ဘတ်မှတ် တာ တာ နိပ် (၂၃) လုံး မှာ မူ လက် နနဲ ဆုံး (၃)
 ဝေ။ ဥပမာ၍ (၂) ဝေ။ ကျွဲ များ ဆုံး (၁၅) ကောင် နှင့် နှား များ ဆုံး
 (၁၅) ကောင် လောက် ရှိပါသည်။ ဣန္ဒာ၊ ဝက်ကဲ စတာ ထိရောက် များ လဲ
 ရှိ ဖြစ် နိပ် တစ်ခုသာ ဘတ် ဝါး တို့ နှင့် အောက် တာ ဖြစ် ဝန်ပြုစေ ဝါး ဖို့ ဖို့
 တာ ပါသည်။ အင်းရဲ တာ နိပ် များ မှာ လက်လုပ်လက်စား ၊ ကျ ကမ်း န
 လုပ် များ လုပ် ကိုင် ဣ ဖြစ် တစ်ခု မှာ ဖြေ ဖို့ စေ ပေ။ နိပ် များ မှာ လဲ ဝါး နိပ်
 ဖြင့် အောက်လုပ် တာ ပါသည်။ အင်းရဲ တာ နိပ် တောင် စု ပေါင်း မှာ ဝါသ
 ရွာ၏ နိပ် ^{တောင်စု} ပေါင်း (၇၁) နိပ် ဖြစ် (၅) နိပ် ရှိပါသည်။

၆.၂။ ရာသီခွင်ပြက္ခဒိန်

စဉ်	အကြောင်းအရာ	ရာသီခွင်မြေပုံ												ပိယလော့	
		၀၄ ၀၅	၀၆ ၀၇	၀၈ ၀၉	၀၉ ၁၀	၁၀ ၁၁	၁၁ ၁၂	၁၂ ၁၃	၁၃ ၁၄	၁၄ ၁၅	၁၅ ၁၆	၁၆ ၁၇	၁၇ ၁၈	၀၄	၀၅
၁	ဇွန်လအထိ														
၂	ဗိုလ်လှိုင်														
၃	ဝဘားလ်လှိုင်														
၄	ခမိ.ရိတ် / ဇွန်ကလ														၁၂၀ သိန်း
၅	ဇွန်လအထိ														၁၀၀ သိန်း
၆	ဒဂုန်လအထိ														
၇	အောက်လအထိ														
၈	ရေကြီးကလ														
၉	ဗိုလ်လှိုင်														၁၈၀ သိန်း

သုံးသပ်ချက်

ဝါသကျေးဇူးရာသီခွင်ပြပေး အကျိုးသက်သာ

ဝါသကျေးဇူးရာသီခွင်ပြပေးကို ပြန်လည် သုံးသပ်စာအုပ်အား နေရာဒီမှာ
 တစ်ပါးလဲ မှ ကျွန်ုပ်တို့ဖြစ်ပါသည်။ မိုး ရာသီတွင် မျှော်လင့်လဲ မှ သီတင်းလဲ ကထိဒါ
 သည်။ ထိုကပြင် စောင်း ရာသီသည် တန်ဆောင် မျှော် မှ တပိုတွဲလဲ ကထိဒါသည်။ စိုက်
 ပျိုးပင် များ ဖြစ်ဘော စပါး ခွင့် ကွမ်း လုပ်ငန်း သည် သက်မွေး လုပ်ငန်း များ ဖြစ်သည်။
 စပါး လုပ် ကလသည် သီတင်း ကျွတ်မှ တပိုတွဲလဲ ကထိဒါသည်။ ကွမ်း သီး လုပ်ငန်း
 သည် ဝင်ငွေ ကောင်း ဆုံး လုပ်ငန်း ဖြစ်သည်။ ရေကြီး ကလသည် ဝါဆို မှ တော်သလင်း
 နယ် ဖြစ်သည်။ ကျေး သီး ကလသည် ကလသည် ဝါဆို ၊ ဝါခေါင် ခွင့် တော်သလင်း
 လှ (၃) အား ဖြစ်ပါသည်။ ကျေး သီး ကလသည် တော်ကလတွင် မှ တစ်ပါး ခွင့်
 တန်ခိုး (၂) လာအား ဖြစ်သည်။ ပွဲလမ်း အား ဖြစ်ဘော လဲ များ မှာ ဖြစ်ပါသည် ၊ တန်ခိုး လ ၊
 သီတင်း ကျွတ်လ ခွင့် တန်ဆောင် မျှော် လဲ များ ဖြစ်သည်။

၆.၃။ ကျေးရွာလူမှုရေးပြသံယာဇာတပြမြေပုံ



သုံးသပ်ချက်

ဝါသကျေးရွာ မြေပုံသုံး သင်္ချာ

ဝါသကျေးရွာသည် အိတ်တောင်စု မြေပုံ (၇၇) ဗီဒီ ဤမြို့ ညောင်ရမ်းမြေပုံ (၃၂၄) မှတ်
 ရှိပါသည်။ ကျေးရွာလမ်းများသည် မြေပုံလမ်းများ ဖြစ်ပြီး နေရာက တောင်ကန် အိတ်
 ဆက်ကန် တာသည်။ ကျေးရွာ နေရာကန်တွင် ပဝမြစ်စီးဆင်းလျက်ရှိသည်။ ရွာတွင်း
 တံတား မြေပုံ (၆၂) ခုရှိပြီး ပဝမြစ်နဲ့ ဆက်တက်တာ တာတံတားကန် (၂) ခုရှိပါသည်။
 ကျေးရွာ၏ နန့်နား ပတ်လည်၌ ကွမ်းခြံ များ ပတ်လည်နေပြီး နွယ်ပျိုး တားပါသည်။
 အောက်ကန်များမှာ အောင်ကျောင်း၊ ဒွင် နုန်း၊ ကြီးကျောင်း၊ ဒွင်အောင် ရှိပါသည်။ ရွာ
 နေရာကန် ဤ ပဝမြစ် တဖက်ကမ်း၌ ဖိုးဝေ ကျေးရွာ တည်ရှိ ပါသည်။

၆.၄။ ပြဿနာသစ်ပင်

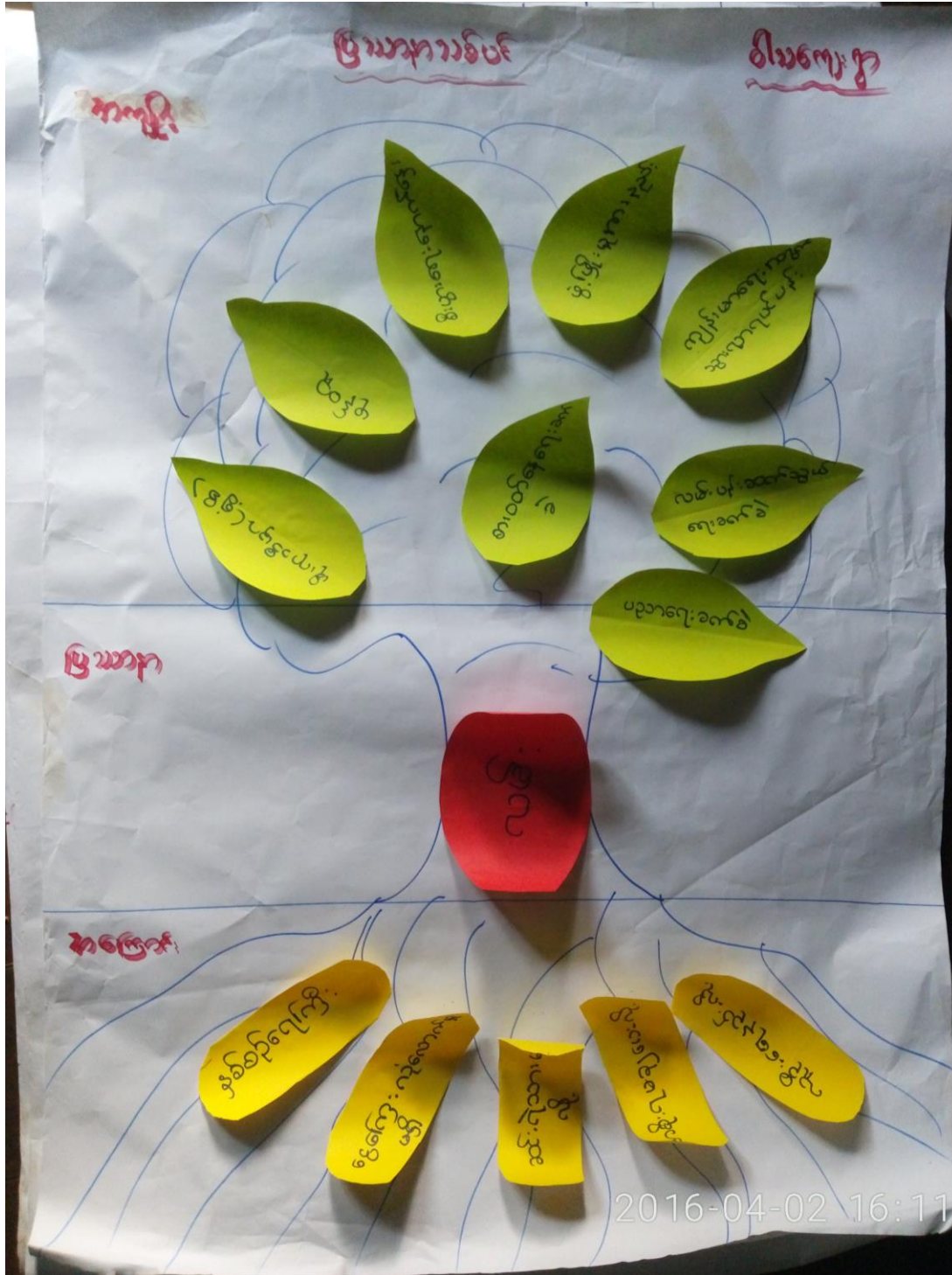

ပြဿနာသစ်ပင် သုံးသပ်ခြင်း

ဝါသကျေးရွာ၏ ပြဿနာသစ်ပင် စတင်ချုပ်ချယ်

ဝါသကျေးရွာ၏ ပြဿနာသစ်ပင်မှာ လမ်းမကောင်းခြင်းဖြစ်ပါသည်။
 လမ်းမကောင်းခြင်း၏ ပြဿနာမှာ နှစ်စဉ်ရေကြီးတောကြောင့်လမ်းစတင်
 လျှော့ချခက်ခဲခြင်းဖြစ်သည်။ တို့ကပြင်စေကြလေ့ရှိသော်လည်း အကြောင်းမရှိ
 ဖြစ်သည်။ လူဦးရေနည်းပါးခြင်းနှင့် အရမ်းများခြင်းကြောင့်လဲဖြစ်ပါသည်။
 စတင်ချုပ်ချယ်ရာတွင် ချစ်မေးခဲ့သောကြောင့်လဲဖြစ်ပါသည်။ လမ်းမကောင်းခြင်း
 ကြောင့်ဖြစ်ပေါ်လာသော နောက်ဆက်တွဲပြဿနာများမှာ ပစ္စည်းခက်ခဲခြင်း၊
 သွားလှူလာရ မလွယ်ကူခြင်း၊ စတင်လမ်းပန်းဆက်သွယ်ရေးပြဿနာများ၊
 စီးပွားရေးဖွံ့ဖြိုးခြင်းကြောင့် စားဝတ်ဆေးရေးဆက်ဆံမှုများ၊ ဖွံ့ဖြိုးမှုများ
 ဖွံ့ဖြိုးခြင်း စတင် နောက်ဆက်တွဲပြဿနာများပေါ်ပေါက်လာသည်။ ဖြေခို
 လမ်းဖြစ်သောကြောင့် ငွေရောင်းတွင် ဖန်တီးပြီး ဖုံးကွယ်တွင် ပွင့်စွာ ပေါ်ခြင်း
 ကြောင့် ကျန်းမာရေးဆက်ဆံမှုရှိလာသောအခါ အဆက်အသွယ်ပေးရန်နှင့်
 ကြံ့ခိုင်ရပါသည်။

သုံးသပ်ချက်

ဝါသကျေးရွာ ပင် ကူ နိပ် ပြုပဟာ သုံး သပ်ချက်

ဝါသ ကျေး ရွာ၏ ပင် ကူ နိပ် ပြုပဟာ များ ကို ဖြန့် လည် သုံး သပ် ဘာ ကာ နိ
 မျိုး ဘား များ ၏ ကွင်း ကလေး ၊ လုပ် ကိုင် နိုင် နှစ် တို့ ဘည် က မျိုး ဘား တက် ပို နေ ပါ သည် ။

နမ္မိ ဘား တို့ ၏ သွေ ကို နိပ် တည် ကောက် ဖြင့် ၊ လုပ် ကိုင် နိုင် နှစ် တို့ ဘည် က မျိုး ဘား
 များ တက် ပို နေ ကောင်း ပွန် ဘော ခြောင်း က လုပ် ကိုင် ကွင်း ကလေး များ ။ အထူး တွင် ဦး
 ကောင်း နိုင် မှာ များ သည် က မျိုး ဘား များ တက် သာ လျက် ရှိ သည် ။ သွေ ကို နိပ် တည် ကောက်
 မှာ ပို နေ သာ မာန် ဖြင့် ကြောင်း က မျိုး ဘား များ တက် ပို နေ သာ လာ နိုင် ဖြင့် က မျိုး ဘား များ
 တက် လည်း လုံ ဖြင့် မှာ ပို ရှိ သည် ။ လုပ် ကိုင် နိုင် နှစ် တို့ ဘည် က မျိုး ဘား များ ပို လေ ခို
 ကြ သည် ။ သို့ ဘော် လည်း က မျိုး ဘား များ ဘည် ပညာ ရေး ပို နေ တွင် က မျိုး ဘား များ
 ဒွင် တန်း ဝှေ နှစ် တောင်း နိုင် ရ ဖြင့် မှာ နှစ် လုပ် လာ ဝှေ နိုင် မှာ မှာ ကြောင်း
 ဖြစ် သည် ။ က မျိုး ဘား များ ၏ ကျန်း မာ ရေး ဘည် လည်း က မျိုး ဘား များ ၏ ကျန်း မာ ရေး
 မှီ ကောင်း မှီ ဖြစ် သည် ။
 တက် ပို နေ သာ လာ နိုင် နှစ် တို့ ဘည် က မျိုး ဘား များ ၏ ဝှေ တက် ကျ ဝှေ ဝှေ သာ သာ
 ကြိုး က လုပ် ကိုင် နိုင် မှာ ကြောင်း က မျိုး ဘား များ တက် ပို လုပ် နိုင် နှစ် တို့ ဘည် က မျိုး ဘား များ ။

သုံးသပ်ချက်

ဝါသနာ့ကဏ္ဍကဏ္ဍ: ချိတ်ဆက် ပြုစော သုံး သပ်ချက်

ဝါသနာ့ကဏ္ဍကဏ္ဍ: ချိတ်ဆက် မြေပြေစော ကို ပြန်လည်သုံး သပ်ကြည့်၊

ဘာကစ ဂျေ၊ ရွာကဏ္ဍကဏ္ဍ: ဖိုး နိုင်ဆုံး ဘာ ပုဂ္ဂိုလ် များ မှာ ကွပ်ချုပ် လေး ဖြစ်နိုင်

လုပ်ဖိုလုပ်ဖေ ကဏ္ဍကဏ္ဍ: နှစ်ယာ ကဏ္ဍကဏ္ဍ: ဖိုး နိုင် ဆုံး ဘာ သူများ မှာ လာဝ ကဏ္ဍကဏ္ဍ

ဆရာ လော၊ နာဂေ၊ ကူညီ များကား နှစ် ဖိ သတ်ကဏ္ဍကဏ္ဍ: ပြန်သည်။ ကြား ကဏ္ဍကဏ္ဍ

ခင်း များ ပြန် ဘာ ကရား ဖွား ၊ ကလသဖိ ၊ ကလသဘ နှစ် ကျောင်း ကွပ်ဆ

ကတို့လည်း လွတ် ဖိုး မြေပြေပါသည်။ ပြန် နိုင်ဖြိုး ကဏ္ဍကဏ္ဍ: ကျေး ရွာတွင် နှိ လွတ် ဖိုး

မြေနည်းပါး လျက်ရှိသည်။

၆.၇။ အသုံးပြုသူနှင့် ထိန်းချုပ်သူပြဇယား

ကျား	မ	ကျား - မ
<p>ဥပဌာန်း လယ် ဣဒ် / ဇာ သစ်ခွဲခက် ဖီးခက် ခြက်ထွင်ခက် လယ်ထွင်ခက် ကျေခက် ကျောက်ခက်</p>	<p>ကျွတ်ခက် / ဇာ ကျွတ်ခက် ကျွတ်ခက်</p>	<p>မ ဖုန်း အိုင်ကယ် ဝပါးကြိတ်ခက်</p>

2016-04-02 16:09

၀/၀၀၀၀/၀၀၀၀

၇။ အခက်အခဲအတားဆီးများ

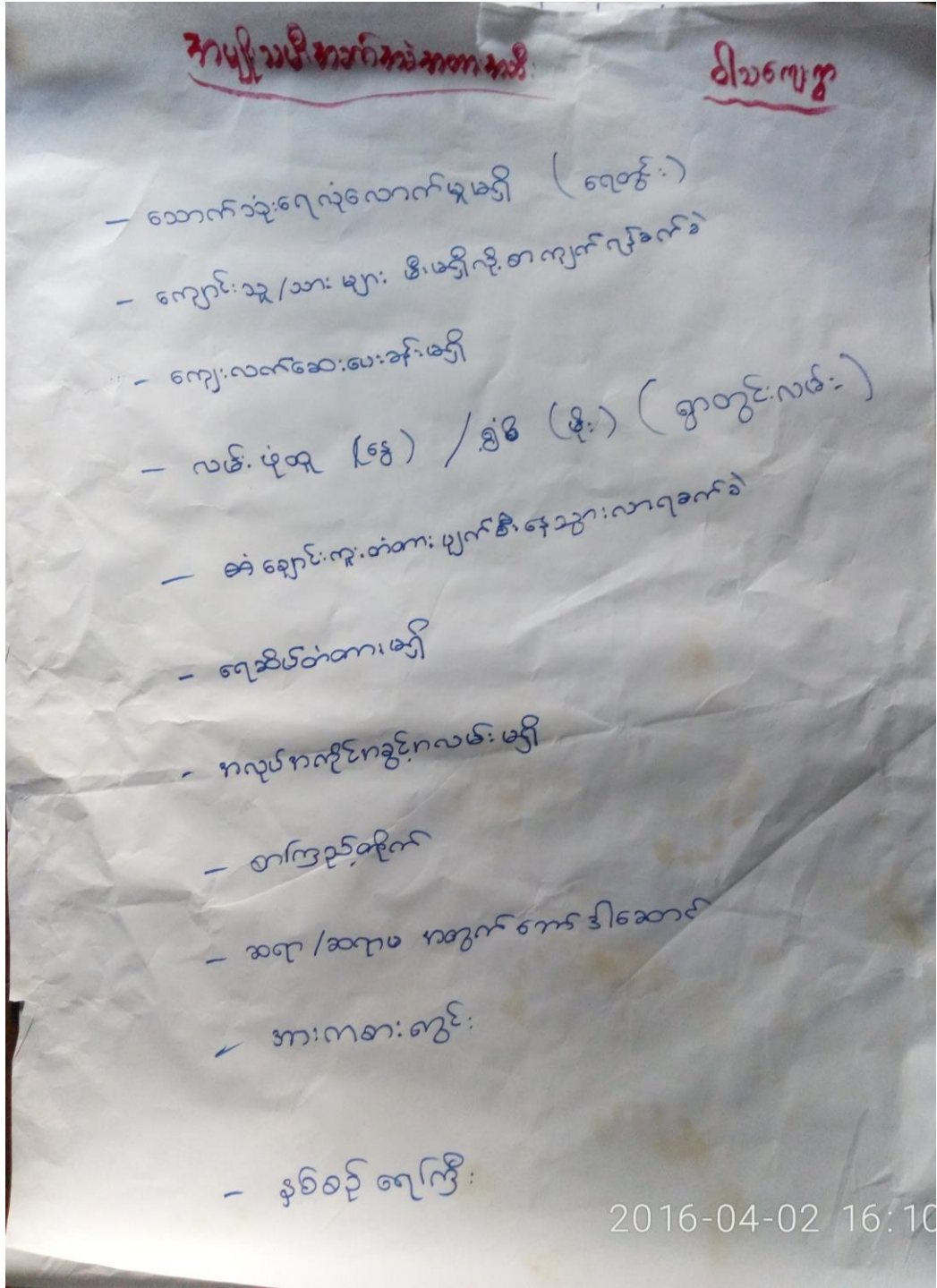

အမျိုးသား အသက် အခွဲ အစား အဆီ

ဝါသကျေးဇူး

- ဇိဝဏ
- သောဏ်သုံးကျ လှံသောဏ်မှ. ဖြို
- လင်း / တံတား
- ဈေး: ဣ စေး: လေးပါးဖြို
- ဈေး: ဣ စေး: ဣရိသ်. ဝိုက် ဖြို
- ဈေး: ဣ ကျ သိပ် တံတား: ဖြို /
- ဈေး: ဣ စသင် ကျောင်း: ကျ လှံသောဏ်မှ. ဖြို
- ဈေး: ဣ အိုး: ဣ: ဈေး: ဣ
- ဈေး: ဣ စသင် ကျောင်း: ကေး ဒါ သောဏ် ဖြို
- ဈေး: ဣ စသင် ကျောင်း: ကေး: ကေး: ကေး: ဖြို /

2016-04-02 16:10

၆.၉။ ကျေးရွာ၏ အနာဂတ်မျှော်မှန်းချက်များ

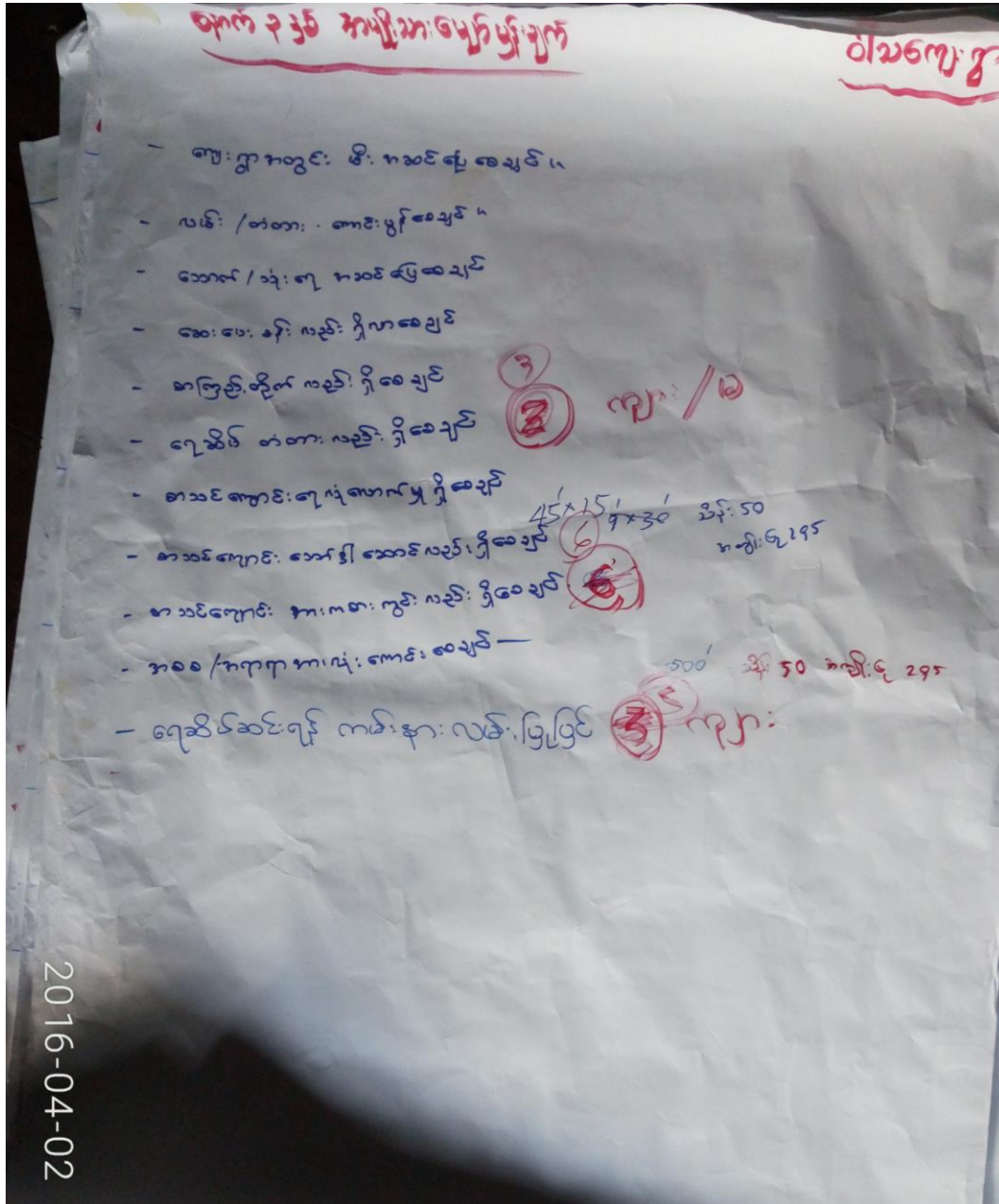

ကော်ပီနှင့် အမျိုးသမီးပျော်ပျော်ချက်

ဝါသနာကျ

- လက်တူးရေတွင်း ဂြိုဟ်စေ့ချင် **(4)** ^{အုပ်စု ၂၆ အုပ်စု ၈} ~~၂၆~~ / ၁၀ ^{အုပ်စု ၂၀၀}
- တစ်ရွာလုံး ဖီးလင်းစေ့ချင် **(5)** ^{ကျား / ၁၀} (ဂျာမန်စစ်)
- ကျေးလက်ဆေးပေးခန်း ဂြိုဟ်စေ့ချင်
- အရွာတွင်းလမ်းကောင်းစေ့ချင် (ကွန်ကရစ်) (ဝါသ)
- ချောင်းသာဦးရွာရဲ့ ရွာတွင်းလမ်း
- မနုတံတား
- ရေဆိပ်တံတား ဂြိုဟ်စေ့ချင်
- ရွာကျဉ်းစိုက် ဂြိုဟ်စေ့ချင်
- စာသင်ကျောင်းပြုပြင် **(1)** ^{၃၀ x ၆၀} ^{၆၀ ဦး} ^{၁၀} ^၆

၇။ ကော်မတီဝင်များရွေးချယ်ခြင်းနှင့်ကျေးရွာဖွံ့ဖြိုးရေးအစီအစဉ်ဆောင်ရွက်မှုမှတ်တမ်းဓါတ်ပုံများ



၈။ ဖိခံကျေးရွာကော်မတီဝင်များစာရင်း

ဝါသကျေးရွာကော်မတီဝင်များ၏ အမည်ကလေးများ

စဉ်	အမည်	အဖွဲ့အစည်း	ဖုန်းနံပါတ်
၀	ဦး ဖျိုး စော	ကျေးရွာစတင်အဖွဲ့ဝင်	၀၇၄၇၈၆၈၃၅၂
၂	ဒေါ်သက်သက်မြင့်		"
၃	ဦးမြင့်ကျော်	ကျေးရွာဖိခံကော်မတီ	၀၇၄၇၈၆၈၃၅၂
၄	ဒေါ်ခင်စု		၀၇၃၂၄၆၀၃၇၄
၅	ဦးအောင်စိန်	အကြံပြုတိုင်ကြားရေးကော်မတီ	၀၇၃၀၇၇၇၃၂၂
၆	ဒေါ်လှသက်စွန်း		၀၇၄၇၈၆၈၃၀၀
၇	ဦးစွန်းထွန်း	ကျေးရွာစတင်အဖွဲ့ဝင်	၀၇၄၇၈၆၈၃၅၂
၈	ဦးသန်းဇော်	ဝယ်ယူရေးအဖွဲ့ဝင်	၀၇၄၇၈၆၈၃၅၂
၉	ဒေါ်စုစုထွန်း		"
၁၀	ဦးကောင်းလတ်	ပြုပြင်ထိန်းသိမ်းရေးအဖွဲ့ဝင်	၀၇၄၇၈၆၈၃၅၂
၁၁	ဒေါ်မော်မော်		"
၁၂	ဦးကျော်စန်း	ကော်မတီဝင်	၀၇၄၇၈၆၈၃၅၂
၁၃	ဒေါ်ခင်စု		"

၉။ ကျေးရွာအချက်အလက်(ပုံစံ-၁)

လူထုဗဟိုပြုစီမံကိန်းစီမံကိန်းလက်စွဲ
အပိုင်း-၃
ပုံစံ-၁ ကျေးရွာအခြေခံအချက်အလက်များ (Form PC 1)

လမ်းညွှန်ချက်/ ကျေးရွာတစ်ရွာသို့ ပထမဆုံး မိတ်ဆက်ခရီးသွားရောက်သောအခါ လူထုစည်းရုံးရေးမှူးသည် ကျေးရွာခေါင်းဆောင်များအားကျေးရွာအချက်အလက်များကိုပေးအောင်ပေးရန်အတွက်စီမံကိန်းစီမံကိန်းအစည်းဝေးပတ်စီမံကိန်းစီမံကိန်းအစည်းဝေးတွင် လူထုစည်းရုံးရေးမှူးသည် ဤအချက်အလက်များအားစစ်ဆေးပြီးမှန်ကန်အောင်ပြုလုပ်ရမည်။ ပြီးနောက်တွင် လူထုစည်းရုံးရေးမှူးမှ သတင်းအချက်အလက်ထံသို့ Tablets မှတစ်ဆင့်ဖြည့်သွင်းရမည်။

ကျေးရွာအုပ်ချုပ်ရေးမှူးအမည်	ဦးစိဝင်း	ကျေးရွာအုပ်ချုပ်ရေးမှူး၏ဖုန်းနံပါတ်	၀၉၃၀၇၇၇၉၂၁
လူထုစည်းရုံးရေးမှူး၏အမည်	ဒေါ်မိမိ (အမည်အတိုင်း)		
ပြည်နယ်တိုင်းဒေသကြီး	တနင်္သာရီ	မြို့နယ်	တနင်္သာရီ
ကျေးရွာအုပ်စု	ပဝ	ကျေးရွာ	ပါအရွာ

က. လူဦးရေ

လူမျိုးစု	အိမ်ထောင်စုအရေအတွက်	ကိုးကွယ်သည့်ဘာသာ	အိမ်ထောင်စုအရေအတွက်
လူမျိုးစု (၁)-----	၇၇	ဘာသာ(၁)-----	၇၇
လူမျိုးစု (၂)-----		ဘာသာ(၂)-----	
လူမျိုးစုစေ့-----		ဘာသာစေ့-----	

	အမျိုးသား(အရေအတွက်)	အမျိုးသမီး(အရေအတွက်)
လူဦးရေ	၃၂၄	၁၅၅
အိမ်ထောင်စုဦးစီး	၇၇	၇၇

(ခ) လက်လှမ်းမီအသုံးပြုနိုင်သည့်အဆောက်အအုံများ

စာသင်ကျောင်း	အမှတ်ခြံပိ	ကျန်းမာရေး	အမှတ်ခြံပိ	ဘာသာရေးအဆောက်အအုံ	အမှတ်ခြံပိ
အထက်တန်းကျောင်း	<input type="checkbox"/>	ဆေးရုံ	<input type="checkbox"/>	စေတီ	<input type="checkbox"/>
အလယ်တန်းကျောင်း	<input type="checkbox"/>	ကျန်းမာရေးဌာန	<input type="checkbox"/>	ဘုန်းကြီးကျောင်း	<input checked="" type="checkbox"/>
မူလတန်းကျောင်း	<input checked="" type="checkbox"/>	ကျန်းမာရေးဌာနခွဲ	<input type="checkbox"/>	ဟိန္ဒူဘုရားကျောင်း	<input type="checkbox"/>
မူကြိုကျောင်း	<input type="checkbox"/>	ဆေးပေးခန်း	<input type="checkbox"/>	ခရစ်ယာန်ကျောင်း	<input type="checkbox"/>
အခြား	<input type="checkbox"/>	အခြား	<input type="checkbox"/>	ဗလီ	<input type="checkbox"/>
				အခြား	<input type="checkbox"/>
မှတ်ချက်		မှတ်ချက်		မှတ်ချက်	



လူထုဝဟ်ပြုစီမံကိန်းစီမံကိန်းလက်စွဲ
အပိုင်း ၃ ၂၉.၉.၂၀၁၅

(ဂ) ကျွမ်းကျင်သူများမှတ်တမ်း ၊ ကျေးရွာတွင်နေထိုင်သော သို့မဟုတ် အခြားရွာမှလာရောက်သောကျွမ်းကျင်သူများ (၃) လက်မှတ်ပေးရန်

(၁) တစ်သင်ကျောင်း			(၂) ကျန်းမာရေး			(၃) လက်မှတ်ပေးရန်		
	ရွာတွင်နေထိုင်သူ	အခြားရွာမှလာသူ		ရွာတွင်နေထိုင်သူ	အခြားရွာမှလာသူ		ရွာတွင်နေထိုင်သူ	အခြားရွာမှလာသူ
မှလတန်းပြဆရာဆရာမ	<input checked="" type="checkbox"/>	<input checked="" type="checkbox"/>	ဆရာဝန်	<input type="checkbox"/>	<input type="checkbox"/>	လက်သမား	<input checked="" type="checkbox"/>	<input type="checkbox"/>
အထက်တန်းပြဆရာဆရာမ	<input type="checkbox"/>	<input type="checkbox"/>	လက်ထောက်ကျန်းမာရေးမှူး	<input type="checkbox"/>	<input type="checkbox"/>	ပန်းရုံ	<input type="checkbox"/>	<input type="checkbox"/>
အလယ်တန်းပြဆရာဆရာမ	<input type="checkbox"/>	<input type="checkbox"/>	အမျိုးသမီးကျန်းမာရေးဆရာမ	<input type="checkbox"/>	<input type="checkbox"/>	လျှပ်စစ်ဆိုင်ရာ	<input type="checkbox"/>	<input type="checkbox"/>
ပုဂ္ဂိုလ်ဆရာဆရာမ	<input type="checkbox"/>	<input type="checkbox"/>	အရံသားရွား	<input checked="" type="checkbox"/>	<input type="checkbox"/>	ရေပိုက်သွယ်သူ	<input type="checkbox"/>	<input type="checkbox"/>
အခြား	<input type="checkbox"/>	<input type="checkbox"/>	ပြည်သူ့ကျန်းမာရေးလုပ်သား (၁)/(၂)	<input type="checkbox"/>	<input type="checkbox"/>	စက်ပြင်ဆရာ	<input type="checkbox"/>	<input type="checkbox"/>
မှတ်ချက်				မှတ်ချက်				

(ဃ) ကျေးရွာသို့ရောက်ရှိနိုင်သည့်လမ်းအခြေအနေ / ကျေးရွာတစ်ရွာသည် ရှင်းစင်ကျေးရွာအုပ်စုနှင့် ဆက်သွယ်ထားသောလမ်းအခြေအနေ (အောက်ဖက်တွင်ဖော်ပြပါ)

ကျောက်တြင်းလမ်း: _____ ကတ္တရာလမ်း: _____ ကွန်ကရစ်လမ်း: _____ မော်တော်ဆိုင်ကယ်လမ်း: _____
 ကျောက်ခင်းလမ်း: _____ မြေသားလမ်း: _____ လူသွားလမ်း: _____ အခြား: _____

(င) ကျေးရွာဖွံ့ဖြိုးစီမံချက်
 (၁) လူထုဝဟ်ပြုစီမံကိန်းမစတင်မှ ဤကျေးရွာတွင်ကျေးရွာဖွံ့ဖြိုးမှုစီမံချက်ရှိခဲ့ပါသလား?
 (၂) ရှိခဲ့ပါလျှင် ဤစီမံချက်ကို မည်သည့် ခုနှစ်တွင်ပြင်ဆင်ခဲ့ပါသနည်း? နှစ်-----/မသိပါ
 (၃) ဤစီမံချက်ကို ပြီးနယ်မှအတည်ပြုခဲ့ပါသလား? မြဲခဲ့ပါသည်/မမြဲခဲ့ပါ /မသိပါ

(စ) ဝေဒီအကွာအဝေး
 (၁) ဤကျေးရွာ၏ဝဟ်မှ၎င်းကျေးရွာအုပ်စု၏ဝဟ်အထိခရီးခိုင်မည်မျှကွာဝေးသနည်း? မိုင်-၃---/မသိပါ
 (၂) ဤကျေးရွာမှ ၎င်းကျေးရွာအုပ်စုဝဟ်အထိသွားလာရာတွင်ကြာမြင့်သည့်အချိန်
 ခြောက်သွေ့ရာသီတွင်ကြာချိန်----- ၂၀ မိနစ် / ၃၀ မိနစ် ထောက်လာရုံ/မော်တော်ဆိုင်ကယ်/ခြေလျှင်/လား/မော်တော်ဘုတ်
 အခြား:-----
 မိုးရာသီတွင်ကြာချိန်----- ၃၀ မိနစ် / ၄၀ မိနစ် ထောက်လာရုံ/မော်တော်ဆိုင်ကယ်/ခြေလျှင်/လား/မော်တော်ဘုတ်
 အခြား:-----

(ဆ) ပတ်ဝန်းကျင်ဆိုင်ရာသဘာဝဘေးအန္တရာယ် -
 ဤကျေးရွာတွင်ကြေကွဲခြင်းကိုသို့ သဘာဝဘေးအန္တရာယ်ကျရောက်စူးခြင်းရှိပါသလား
 မရှိပါ ရှိပါသည် ရှိလျှင်ဖော်ပြပါ-----

လူထုဝဟိုပြုစီမံကိန်း၊စီမံကိန်းလက်စွဲ
အပိုင်း-၃

(၈) ကျေးရွာတွင် စွဲစည်းထားသော အဖွဲ့အစည်းများ
လူထုဝဟိုပြုစီမံကိန်းမတိုင်မီ ဤကျေးရွာတွင် ကျေးရွာဖွံ့ဖြိုးရေးအတွက် အစိုးရ(သို့)ရွာသားများကိုယ်တိုင်(သို့) စီမံကိန်းတစ်ခုခုမှ
စွဲစည်းထားသည့် အဖွဲ့အစည်းများရှိပါသလား။

- (၁) နဂါးကျရွာအဖွဲ့
- (၂) _____

ကျေးရွာခေါင်းဆောင်

အမည် နီခင်

လက်မှတ် [Signature] နေ့စွဲ ၂.၄.၂၀၁၆

လူထုစည်းရုံးရေးမှူး

အမည် ဒေါ်ဇော်လောက

လက်မှတ် [Signature] နေ့စွဲ ၂.၄.၂၀၁၆

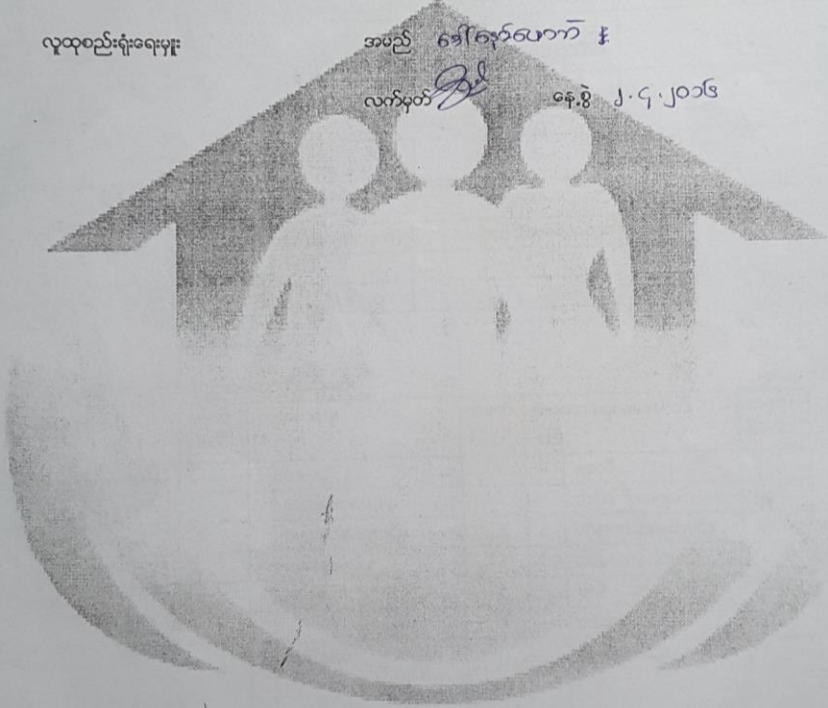

၁၀။ စီမံကိန်းစက်ဝန်းအချိန်ဇယား(ပုံစံ-၂)

လူထုပဟိုပြုစီမံကိန်းစီမံကိန်းလက်စွဲ
အပိုင်း-၃

ပုံစံ ၀-၂ - စီမံကိန်းစက်ဝန်းအချိန်ဇယား (PC 2)

လူထုပဟိုပြုစီမံကိန်းစီမံကိန်းလက်စွဲအတွက် ပုံစံကိစ္စရပ်များ/လက်ထောက်နည်းပညာနည်းပညာများ	စီမံကိန်းစက်ဝန်းအဆင့်တစ်ခုစီ	ပြီးစီးတိုင်းကျေးရွာနှင့် ကျေးရွာအုပ်စု
စီမံကိန်းစက်ဝန်းအမည်	ဒေါ်ဝန်စာ ၁၊ ဒေါ်မိဒံ ၁၁၂၁ ကောင်၊ ဦးကျွန်း ၆၃၁၆ ၆၃၁၆၊ ဦးခိုင် ၁၅၃၊ ၁၅၃၊ ၁၅၃	
နေ့စွဲ	၂.၄.၂၀၁၆	စက်ဝန်းအားအမှတ်ခြစ်ဖိ <input type="checkbox"/> စက်ဝန်း(၁) <input type="checkbox"/> စက်ဝန်း(၂) <input type="checkbox"/> စက်ဝန်း(၃) <input type="checkbox"/> စက်ဝန်း(၄)
ပြည်နယ်/တိုင်း	တနင်္သာရီ	မြို့နယ် တနင်္သာရီ
	ကျေးရွာအုပ်စု	ပဝ ကျေးရွာ

စီမံကိန်းစီမံကိန်းစက်ဝန်းအမည်	နေ့စွဲ		အစည်းအဝေးတွင်တက်ရောက်သူအရေအတွက်			
	စတင်သည့်နေ့	ပြီးဆုံးသည့်နေ့	အမျိုးသားအရေအတွက်	အမျိုးသမီးအရေအတွက်	အိမ်ထောင်စုအရေအတွက်	လူမျိုးစုတက်ရောက်သူအရေအတွက်နှင့် လူမျိုးစုအမည်
၁. ကျေးရွာစီမံကိန်း စီမံကိန်းအစည်းအဝေး	၂-၄-၂၀၁၆	၂-၄-၂၀၁၆	၃၈	၃၅	၇၃	ဗမာ ၇၃
၂. ကျေးရွာစွဲပြီးစေ စီမံကိန်းစီမံကိန်းအစည်းအဝေး	၂-၄-၂၀၁၆	၂-၄-၂၀၁၆	၃၈	၃၅	၇၃	ဗမာ ၇၃
၃. ကျေးရွာအုပ်စု လုပ်ငန်းဆုံးဖြတ်ချက်ချသည့်အစည်းအဝေး	၆-၄-၂၀၁၆	၆-၄-၂၀၁၆	၇	၇	၁၄	ဗမာ ၇၃
၄. မြို့နယ်အဆင့်စီမံကိန်းစီမံကိန်းအစည်းအဝေးအကျဉ်းချုပ်အစည်းအဝေး			မလို	မလို	မလို	မလို
၅. မြို့နယ်စီမံကိန်းစီမံကိန်းစီမံကိန်းအစည်းအဝေးအကျဉ်းချုပ်အစည်းအဝေး						
၆. စီမံကိန်းလုပ်ငန်းစီမံကိန်းစီမံကိန်းအစည်းအဝေး	မလို	မလို	မလို	မလို	မလို	မလို
၆.၁။ စီမံကိန်းလုပ်ငန်း အကျဉ်းချုပ်အစည်းအဝေး						
၆.၂။ ဝယ်ယူရေးအစီအစဉ် အစည်းအဝေး						

၁၁။ ကျေးရွာဖွံ့ဖြိုးရေးဦးစားပေးအစီအစဉ်(ပုံစံ-၃)

လူထုဝဟ်ပြုစီမံကိန်းစီမံကိန်းလက်ခွဲ
အပိုင်း-၃ ၂၉.၉.၂၀၁၅
ပုံစံ ၀-၃ ကျေးရွာဖွံ့ဖြိုးရေး ဦးစားပေးအစီအစဉ် (Form PC 3)

လယ်ဧက	ရှက်/အဆင့်(၃)ကျေးရွာမှော်မှန်းချက်အစည်းအဝေးပြီးဆုံးသောအခါ	ကျေးရွာစီမံကိန်း
အထောက်အကူပြုကော်မတီသည်	လူထုစည်းရုံးရေးမှူးအကူအညီဖြင့်	ဤပုံစံကိုပြည့်စုံအောင်
အားလုံးသောအခက်အခဲအတားအဆီးများ	ဖွံ့ဖြိုးမှုဦးစားပေးအစီအစဉ်များလူထုဝဟ်ပြုစီမံကိန်း၏	ရန်ပုံငွေအရင်းအမြစ်နှင့်
မသက်ဆိုင်သည့် လုပ်ငန်းများအားလုံးကိုဖော်ပြရမည်။		
လူထုစည်းရုံးရေးမှူး/ဝန်ထမ်း အမည်	ဒေါ်စိန်၊ ဘညာ အောင်၊ ဒေါ်ခင်စု၊ ဦးကျော်စွာ၊ ဦးကျော်စွာ၊ ဦးကျော်စွာ	
နေ့စွဲ	၂-၄-၂၀၁၆	စက်ဝန်းအား အမှတ်ခြစ်ပါ (✓) စက်ဝန်း(၀) □ စက်ဝန်း(၂) □ စက်ဝန်း(၃) □ စက်ဝန်း(၄)
ပြည်နယ်/တိုင်း	တနင်္သာရီ	ပြည်နယ် တနင်္သာရီ
ကျေးရွာအုပ်စု	မ	ကျေးရွာ
ကျေးရွာအုပ်စုအမည်	ကျေးရွာအုပ်စု - ယခုလက်ရှိအခြေအနေတွင်ကျေးရွာဖွံ့ဖြိုးတိုးတက်ရေးအတွက်	
အဓိကအခက်အခဲအတားအဆီးများသည်	မည်သည့်များဖြစ်ပါသနည်း(အမျိုးသား/သမီး အနည်းဆုံးအခက်အခဲ ၅ ခုစီဖော်ပြပါ)	
အမျိုးသား အဖွဲ့မှတင်ပြသောအခက်အခဲအတားအဆီးများ	အမျိုးသမီး အဖွဲ့မှတင်ပြသောအခက်အခဲအတားအဆီးများ	
၁	၁	
၂	၂	
၃	၃	
၄	၄	
၅	၅	

ခ. မှော်မှန်းခြင်း- နောင်လာမည့် (၅) နှစ် အတွင်း ကျေးရွာဖွံ့ဖြိုးရေး မှော်မှန်းလျာထားချက်များအား တင်ပြပါ။

အမျိုးသားအဖွဲ့မှတင်ပြသောမှော်မှန်းချက်များ	အမျိုးသမီးအဖွဲ့မှတင်ပြသောမှော်မှန်းချက်များ
၁	၁
၂	၂
၃	၃
၄	၄
၅	၅

ဂ. ဤကျေးရွာ၏ လာမည့် (၃) နှစ်အတွက် ဦးစားပေး ဖွံ့ဖြိုးတိုးတက်မှု လုပ်ငန်း အစီအစဉ်များအားဖော်ပြပါ။
(လူထုဝဟ်ပြုစီမံကိန်း ရန်ပုံငွေအတွက် အဆိုပြုသော အစီအစဉ်များကိုဦးစားပေး အဆင့်အလိုက်ဖော်ပြပြီး ကျန်လူထုဝဟ်ပြု စီမံကိန်း ရန်ပုံငွေအရင်းအမြစ်နှင့် မပတ်သက်သည့်အစီအစဉ်များလည်းဖော်ပြရန်ဖြစ်သည်။)

ကျေးရွာအတွက်ဦးစားပေးဖွံ့ဖြိုးတိုးတက်မှု လုပ်ငန်းစဉ်များ	အဆိုပြုသူ (အမျိုးသားများ/ အမျိုးသမီးများ/ အမျိုးသား+အမျိုးသမီး)	လူထုဝဟ်ပြုစီမံကိန်းအတွက်အဆိုပြုသည်(ဦးစားပေးအဆင့်အလိုက်ဖော်ပြပါ)	ခန့်မှန်း ကုန်ကျစရိတ်	အကျိုးခံစားခွင့်ရှိသူခန့်မှန်းခြေအရ အတွက်
၁	၁	၁	၇၀ သိန်း	၆၀
၂	၂	၂	၅၀ သိန်း	၃၀၀
၃	၃	၃	၅၀ သိန်း	၄၀၀



လူထုဝန်ထမ်းချိမ်းညှိရေးဦးစီးဌာန
အပိုင်း-၃ ၂၀၂၂-၂၀၂၃

၄	လက်ထူးရောင်း (၂၅၆၆)	ကျား + ၀	၄	၅၀ သိန်း	၃၀၀
၅	၆	ကျား + ၀	၅	၁၀၀ သိန်း	၃၀၀
၆	ကျောင်းအုပ်ကြီး	ကျား + ၀	၆	၂၀ သိန်း	၃၀၀

ဥက္ကဋ္ဌ၊ ကျေးရွာဦးစီးဌာနအထောက်အကူပြုကော်မတီမှအတည်ပြုသည်။

အမည် - မြင့်မြတ် လက်မှတ် - [Signature] ၀၄.၈.၂၀၂၃



လူထုတုံ့ပြန်စီမံကိန်းစီမံကိန်းလက်ဖွဲ့
အပိုင်း-၃ ၂၉.၉.၂၀၁၅

ပုံစံ - ၈-၁၂ - အစဉ်အဝေးတက်ရောက်သူများ (FORM PC 12)

လမ်းညွှန်၊ စီမံကိန်း အစဉ်အဝေးအားလုံးတွင် အသုံးပြုရန်၊ လူထုတုံ့ပြန်ရေးရာ ကျေးဇူးတင် ကွင်းဆင်းစဉ် စစ်ဆေး၍ ပုံစံ ၂ စီမံကိန်းစီမံကိန်းအချိန်ယူအား၊ အစဉ်အဝေးတက်ရောက်သူများစာရင်းကို ဖြည့်သွင်းရန်

စည်းရုံးရေးမှူးအမည် ဒေါ်နော်အောင်၊ ဒေါ်ဇိတ်၊ ဒေါ်အောင်၊ ဒေါ်ခင်၊ ဒေါ်ခင်၊ ဒေါ်ခင်၊ ဒေါ်ခင်

ရက်စွဲ ၂၀၁၅ ခုနှစ် ဇူလိုင်လ ၂၅ ရက်

စီမံကိန်းစီမံကိန်းအပိုင်းခြုံငုံခြင်း (✓) စီမံကိန်းစီမံကိန်း (၂) စီမံကိန်းစီမံကိန်း (၃) စီမံကိန်းစီမံကိန်း (၄)

ပြည်နယ်/တိုင်းဒေသကြီး တနင်္သာရီ၊ မြို့နယ် တနင်္သာရီ၊ ကျေးရွာအုပ်စု တနင်္သာရီ၊ ကျေးရွာ ဝါး

အစဉ်အဝေးခေါင်းစဉ်

စဉ်	အမည်	တူး (✓)	ပ (✓)	အိမ်ထောင်စုကိုယ်စားလှယ် (✓) ^(၁)	လူနံပါတ်	လက်မှတ်
၉၃	ဒေါ်အေး		✓	✓	၈၀	နော်အောင်
၉၄	ဒေါ်အောင်		✓	✓	၈၁	အောင်
၉၅	ဒေါ်အောင်အောင်		✓	✓	၈၂	အောင်အောင်
၉၆	ဒေါ်အောင်အောင်		✓	✓	၈၃	အောင်အောင်
၉၇	ဒေါ်အောင်အောင်		✓	✓	၈၄	အောင်အောင်
၉၈	ဒေါ်အောင်အောင်		✓	✓	၈၅	အောင်အောင်
၉၉	ဒေါ်အောင်အောင်		✓	✓	၈၆	အောင်အောင်
၁၀၀	ဒေါ်အောင်အောင်		✓	✓	၈၇	အောင်အောင်
၁၀၁	ဒေါ်အောင်အောင်		✓	✓	၈၈	အောင်အောင်
၁၀၂	ဒေါ်အောင်အောင်		✓	✓	၈၉	အောင်အောင်
၁၀၃	ဒေါ်အောင်အောင်		✓	✓	၉၀	အောင်အောင်
၁၀၄	ဒေါ်အောင်အောင်		✓	✓	၉၁	အောင်အောင်
၁၀၅	ဒေါ်အောင်အောင်		✓	✓	၉၂	အောင်အောင်
၁၀၆	ဒေါ်အောင်အောင်		✓	✓	၉၃	အောင်အောင်
၁၀၇	ဒေါ်အောင်အောင်		✓	✓	၉၄	အောင်အောင်
၁၀၈	ဒေါ်အောင်အောင်		✓	✓	၉၅	အောင်အောင်
၁၀၉	ဒေါ်အောင်အောင်		✓	✓	၉၆	အောင်အောင်
၁၁၀	ဒေါ်အောင်အောင်		✓	✓	၉၇	အောင်အောင်

(၁) အိမ်ထောင်စုစီမံကိန်းမဟုတ်ပါ။ အမျိုးသား/အမျိုးသမီး အိမ်ထောင်စု တစ်စုကို ကိုယ်စားပြုသူမည်သူမဆို အမှတ်ပြင်ပါ။

၁၄။ အစဉ်းဝေးမှတ်တမ်း

ဝါသနာရှင်စဉ်းကမ်း ပြုတ်တမ်း

ဝါသနာရှင် ပထမ ကြိမ် စဉ်းကမ်းကို (၂.၄.၂၀၁၆) တွင် ပြုလုပ်ခဲ့

ပြီး နေ့ရက် (၃၅) ဦး နှင့် နေ့ရက် (၃၈) ဦး တက်ရောက်ခဲ့ပါသည်။ ပ

တစ် ဦး သုံး တွင် လူထုပညာပြုစီမံကိန်း အဖွဲ့ကွယ်၊ ရည်ရွယ်ချက် နှင့် လက္ခ

ရိပ်ကိန်းခက်စုံ

ကာလမျိုးမှာ ဖွင့် ဖြစ်ပါသည်။။ စဉ်းကမ်း စေတနာ့ဝန်ထမ်း များ အလုပ်လုပ် တာ

ဝန်၊ များ၎င်းပြုကာ စေတနာ့ဝန်ထမ်း ၅၈ ဦးကို ရွာဘေး များ အသိပေးခဲ့ပြီး

ဖြင့် ရွေးချယ်ပြီး PRA Tools များ အကဲခတ် လုပ်ဆောင်ခဲ့သည်။။ ထို့

နောက် ကျေးရွာ အစားအသုံး များ ၊ များ မှန် ချက် များ လုပ်ဆောင် ပြီး န

ကျင့် ဝင် တာ လုပ်ငန်း ၊ နေရာ ၊ ဝင် တာ လုပ်ငန်း များ အကဲခတ် ခွင့်ပြု

ခဲ့သည်။။ စဉ်းကမ်း ကော်မတီ ဖွဲ့စည်း ပုံ ၊ လုပ်ငန်း တာ ဝန် များ ဖွင့် ပြုကာ

ကော်မတီ ဝင် များ ရွေး ချယ်ခဲ့ သည်။။ နောက်ဆုံး တွင် လုပ်ငန်း များ ကို န

ပျား သိမ်း တာ ရွေး ချယ်ခဲ့ပြီး စဉ်းကမ်း ကမ်း ပြုတ်တမ်း ဖြစ်ပါသည်။။

၁၄။ VDP အရည်အသွေးထိန်းချုပ်မှု

ထိန်းချုပ်သူ-

ရက်စွဲ-

ရွာ-
မြို့နယ်-

VDP ရက်စွဲ-
ကျေးရွာအုပ်စု-

(၁) VDP စာရွက်စာတမ်းပြီးဆုံးမှုကိုစစ်ဆေးပါ။ (OM အရ)

- မျက်နှာဖုံး (အဖုံး)
- မာတိကာ
- PSA အကျဉ်းချုပ်နှင့် PRA လုပ်ငန်းစဉ်
- အမျိုးသား/အမျိုးသမီးအဖွဲ့များ၏ အခက်အခဲများ
- ကျေးရွာမျှော်မှန်းချက် (ဆွေးနွေးချက်ရလဒ်)
- အမျိုးသား/အမျိုးသမီးအဖွဲ့များသဘောတူထားသည့် နှောင်လေးနှစ်အတွက် ဦးစားပေးလုပ်ငန်းများစာရင်း (အခြေခံအဆောက်အအုံ၊ အသက်မွေးမှု၊ ပညာရေး၊ လူမှုရေးထိန်းသိမ်းမှု---)

နောက်ဆက်တွဲများ-

- လူမှုရေးအကဲဖြတ်မှု စာရွက်စာတမ်းခါတ်ပုံနှင့် PRA လုပ်ငန်းစဉ် (ဖြစ်နိုင်လျှင်)၊ မြေပုံများပါရမည်။ စည်းစိမ်ပိုင်ဆိုင်မှုအဆင့် Venn ပုံ--
- ကျေးရွာစီမံကိန်းရေးဆွဲရေးအစည်းအဝေးမိတ္တူ
- ကျေးရွာ၏အချက်အလက် (PC -1)
- ကျေးရွာမျှော်မှန်းချက်

(၂) လူမှုရေးအကဲဖြတ်မှုအရည်အသွေးနှင့် VDP စစ်ဆေးပါ။

- VDP တွင်ပါဝင်သောဦးရေ (အမျိုးသား/အမျိုးသမီး)-
- လူမှုရေးအကဲဖြတ်မှုအရည်အသွေးနှင့် VDP ရက်ပေါင်း-
- PRA ပစ္စည်းများ အသုံးပြုသည့် အရေအတွက်-
- ပါဝင်သောဦးရေနှင့် လုပ်ငန်းများ မှတ်တမ်းမှတ်တမ်းတင်ခြင်း (အစည်းအဝေးမှတ်တမ်း၊ အဖွဲ့ခါတ်ပုံ၊ တိုင်းရင်းသားအနည်းစုနှင့် ထိခိုက်လွယ်သော အဖွဲ့များ)- (ကောင်း)
- လုပ်ငန်းများ မှတ်တမ်းတင်ခြင်းနှင့် အမျိုးသမီးအဖွဲ့အစည်းအဝေး၏ရလဒ်အားခွဲခြားပေးထားသလား။(ရှိ)
- စီမံကိန်းအရေအတွက် (အမျိုးသား/ အမျိုးသမီးရွေးချယ်မှုအရေအတွက်)-
- PRA နှင့် သက်ဆိုင်သော အခြားစီမံကိန်းအရေအတွက် (အမျိုးသား/အမျိုးသမီးရွေးချယ်မှုအရေအတွက်)

VDP အရည်အသွေးထိန်းသိမ်းမှု (Checklist For VDP)

