

ပြည်ထောင်စုသမ္မတ မြန်မာနိုင်ငံတော်အစိုးရ  
စိုက်ပျိုးရေး၊ မွေးမြူရေးနှင့် ဆည်မြောင်းဝန်ကြီးဌာန  
ကျေးလက်ဒေသဖွံ့ဖြိုးတိုးတက်ရေးဦးစီးဌာန  
ညောင်ဦးမြို့နယ်



လူထုဗဟိုပြုစီမံကိန်း

National Community Driven Development Project



(NCDDP)

ကျေးရွာဖွံ့ဖြိုးရေးအစီအစဉ်  
Village Development Plan (VDP)  
အေးရွာကျေးရွာ၊ ကန်နီပေါက်အုပ်စု

၂၀၁၆-ခုနှစ်

ညောင်ဦးမြို့နယ်



# ညောင်ဦးမြို့နယ်လူထုဗဟိုပြု စီမံကိန်း

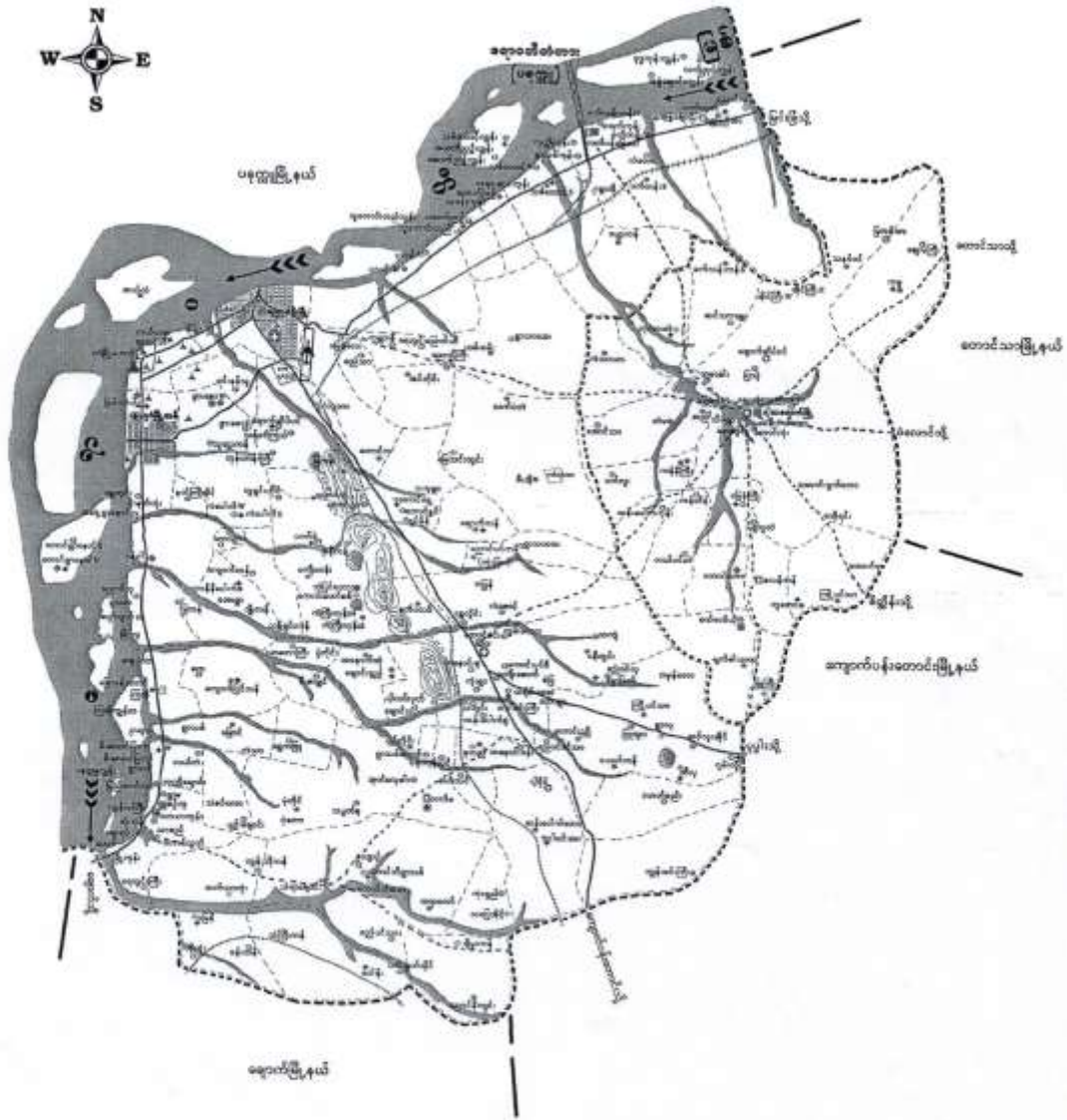



— ന്നടിയിൽ കുറേ ബോധം ഘനം ക്രമം



o- ന്നടിയിൽ

□ ബോധം

△ ചിഹ്നം.

စတုရန်းသင်္ချာပညာရေး နည်းစနစ် (ခေ.၅) (၁၇၁၆ (၂၀၀၅))

အောက်ကျေးရွာ ဖြစ်ပေါ်လာပုံ

ကျေးရွာလေးသည် ရှေးအခါက ဆီလီဆီလီကတည်းက ခုခံခဲ့ရပြီး (၂၀) ဝါးကျွန်းရှိ နေထိုင် ခေါ်ပေါက်လာသော ရွာငယ်လေး တစ်ရွာပင် ဖြစ်ပါသည်။ ရှေးဘုရင်များ လက်ထက်မှာ နွေဇွဲတစ်လောင်း ခမ်းမူနေချိန်တွင် ကျွန်ုပ်တို့၏ ရွာကို အရှေ့ဘက်တွင် ဆီးပျားထမ်းများမှ သက်ခံသောကြောင့် (နွေဇွဲသက်) ရွာဟုပင် အမည်တွင်ခံပါသည်။ အလံပြီခေတ်၊ ခေတ်ပျက်တွင် အခြားရွာများမှ ရွာသူသားများပင် ရွာထဲသို့ ရောက်လာ၍ ကျေးရွာလေး တွင် လာရောက် ခိုလှုံနေရာမှ အေးချမ်းတည်ငြိမ်မှုရှိသောကြောင့် (အေးရွာကျေးရွာ) ဟု ရွာအမည်လဲ ခေါ်ဝေါ်ခံခဲ့ရပါသည်။

ကျေးရွာလေးကို အေးရွာကျေးရွာ လေးသည် ရှေးကျေးရွာ အကျိုးဆေးရုံ နှစ်ရပ် ချိမ်းပါသော ကျေးရွာ ငယ်လေးပင် ဖြစ်ပါသည်။ ရှေးယခင်က ဆီလီဆီလီ ကျေးရွာပါ ကျွမ်းသော ကြောင့် ရွာမှ ခုခံခဲ့ရပြီး အကျွန်ုပ်တို့၏ အဖေက ဆီလီဆီလီ ကျေးရွာကို သက်ယူ ထားက်သုံးခံခဲ့ရပါသည်။ ဆံပြီဖြို ကျေးရွာပါသောကြောင့် မြစ်ကြောင်း စာသောက်နံ့ကပ် ဝန်းပင် ဆက်ခံခဲ့ရပါသည်။ (၁၉၉၉) ခုနှစ် ကောင်ပိုင်မှု သာယာစွာ အကျွန်ုပ်တို့ တစ်ဦးမှ စက်ကွင်း တစ်ကွင်း လှူဒါန်းခံခဲ့ရပါသည်။ ယင်းပင် ဆက်ခံပွယ်ရေး ဆက်ခံသော ရွာလေး၊ ကြေးရွာလည်း ဖြစ်ပါသည်။ ယင်းပင် ဆက်ခံပွယ်ရေး ဆက်ခံပွယ်ရေး အသက်ဆုံးရှုံးသည့်ပင် နှစ်နှစ်ခံသော ကျေးရွာလည်း ရှိခဲ့ပါသည်။ သို့ အချိန်ထိပင် ယင်းပင် ဆက်ခံပွယ်ရေး ဝန်ခံလျှာပါသည်။







လူထုပေါင်းစုံပါဝင်စော့ လူမှုဆိုးဝမ်းခြင်း နှင့် အကဲဖြတ်ခြင်း လုပ်ငန်းစဉ်  
(CPA / PRA) ဆကျဉ်းချုပ်ဇယား

စဉ်	အကြောင်းအရာ	ရက်စွဲ	ဦးတည်အုပ်ချုပ်မှု	တက်ရောက်သူ			အဓိကဆွေးနွေးချက်
				ကျား	မ	စုစုပေါင်း	
၈။	ကျား + မ အကြောင်းအရာ ဖြစ်နိုင်မှု	၇.၅.၁၃	အမျိုးသား အုပ်စု အမျိုးသမီး အုပ်စု	၂၁	၂၁	၄၂	ပိုင်ဆိုင်မှုပစ္စည်းများကို ကျွေးကွပ် အမျိုးသား၊ အမျိုးသမီးများသည် ကျား ဖြစ်နိုင်သည်။ မ ဖြစ်နိုင်သည်ဟု မခွဲခြားဘဲ တစ်ဖက်ဆုံး ဖြစ်နိုင်ခြေရှိသည်ကို သိရှိရပါသည်။
၉။	ကျွေးကွပ် အမျိုးကွဲအကြောင်း	၇.၅.၁၃	ကျွေးကွပ် ကျွေးကွပ်များ ကော်မတီများ	၁၁	၉	၂၀	ကျွေးကွပ် ကျွေးကွပ် အမျိုးကွဲများကား လုံးဝရှိစေရန် ဆွေးနွေး ခဲ့ပါသည်။

အေးဂျာကျေးရွာ အဖွဲ့အစည်း ချိတ်ဆက်၍ ဖြေပုံ

၆.၃.၂၀၁၆

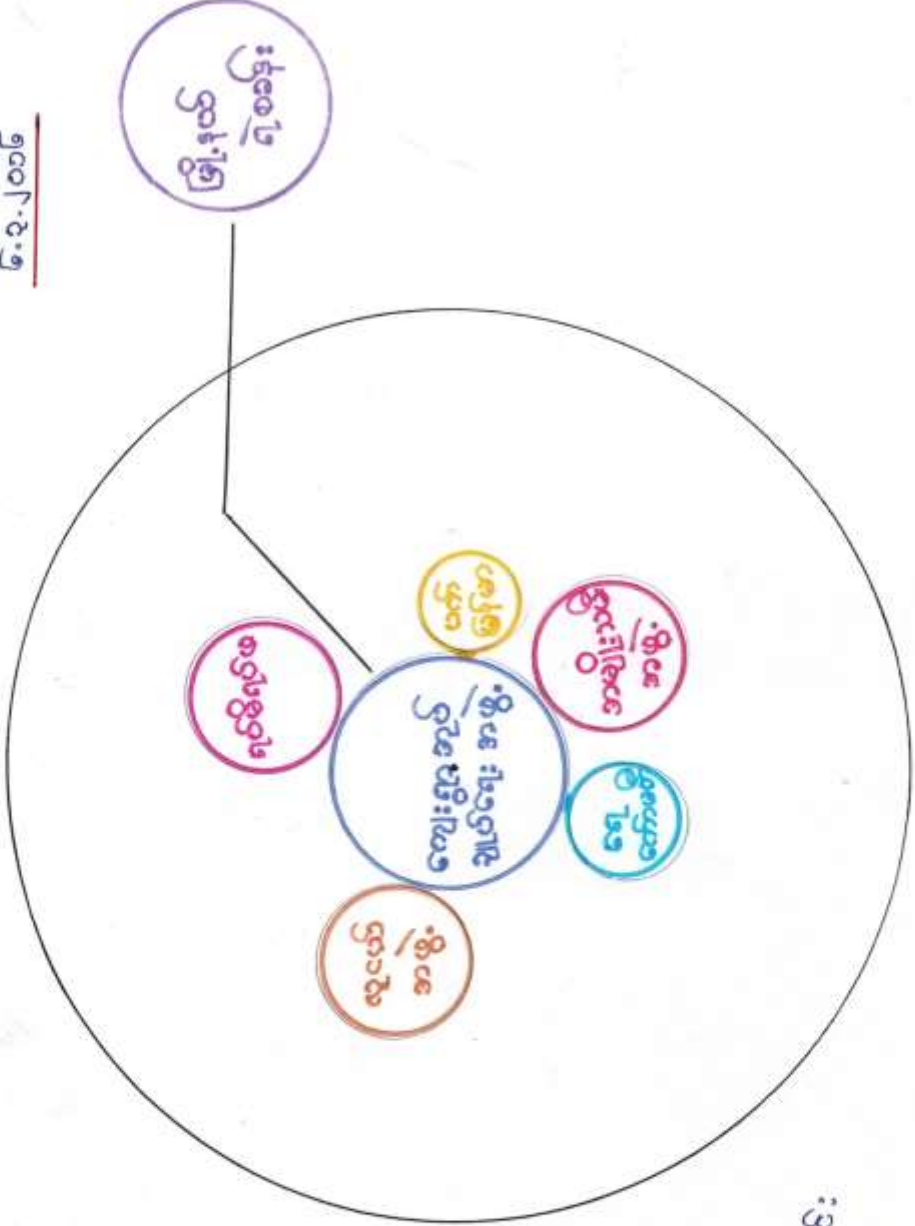

ပုံစံ: ဂျာနယ်

ဦးတိုးစိုးမင်း

ဗုဒ္ဓဟူး ၂၀၁၆

ဦးအေးစိုင်း၊ ဦးကျော်အေး

ဦးအောင်နိုင်ထွန်း၊ ဒေါ်နွယ်နွယ်စိမ်း

ဒေါ်ခိုင်စိုင်းစိန်၊ ဒေါ်ခိုင်အေး

ရက်စွဲ \* ၆.၁၃.၂၀၁၆

ကျေးဇူး \* စေးရှာ

အုပ်စု \* ကန်ဒိုပေါက်

သုံးသပ်မှု \* အဖွဲ့အစည်းချိတ်ဆက်ဖြည့်

ကျေးဇူးရှိရာပျဉ်းဘဏ်များနှင့် အမျိုးသားများ ပါဝင်ဆွေးနွေးသည်။  
 ကျေးဇူးစာတွင်းရှိ အဖွဲ့အစည်းများမှာ ကျေးဇူးအုပ်ချုပ်ရေးဖွဲ့၊ အမျိုးသမီးအဖွဲ့  
 ဂူယံယံ အဖွဲ့၊ ဂုဏ်ရပ်ဖွဲ့၊ ရေကော်မတီနှင့် ပက်အိန်ဖာတို့ရှိသည်။ ကျေးဇူး  
 အုပ်ချုပ်ရေးဖွဲ့၊ သခင် အဖွဲ့အစည်းများနှင့် ချိတ်ဆက်နေပြီး ဖြန့်ချိမှုရှိရန်  
 နှင့်လည်း ချိတ်ဆက်သည်။ ကျေးဇူးရှိသောရေး၊ နာရေးတို့တွင် ဂုဏ်ရပ်ဖွဲ့  
 အမျိုးသမီးအဖွဲ့၊ ဂူယံယံအဖွဲ့တို့ ပူးပေါင်း၍ ဆောင်ရွက်ကြသည်။  
 စာတက်စခန်း၊ သုံးဂျေ ဖုလုံရွာရှိ ခိုင်တေးအတွက် ရေကော်မတီနှင့် အုပ်ချုပ်  
 ရေးဖွဲ့၊ ဂုဏ်ရပ်ဖွဲ့တို့ ပူးပေါင်းဆောင်ရွက်သည်။ ပက်အိန်ဖာ ဖွဲ့စည်းလုပ်  
 ငန်းရှိသောကြောင့် အမျိုးသမီးများ၏ စွမ်းဆောင်ရည်နှင့် တင်မြှင့်  
 ဝင်စေတို့လုပ်ငန်းများ ဟိုမိုလုပ်နိုင်သည်။

စီမံကိန်းလုပ်ငန်းများ ဝင်ရောက်အခြေအနေအထားနှင့် ကျေးဇူးအဖွဲ့အစည်း  
 တို့လုပ်ဆောင်နိုင်ပြီး ကျေးဇူး၏ ဖွဲ့စည်းမှု၊ လုပ်ငန်းများ ဟိုမိုလုပ်ဆောင်နိုင်  
 လာနိုင်သည်။

အေးတော့တော့ ရွာ ခြေပုံ ( လူအများဆုံး အရင်းအမြစ် ခြေပုံ )

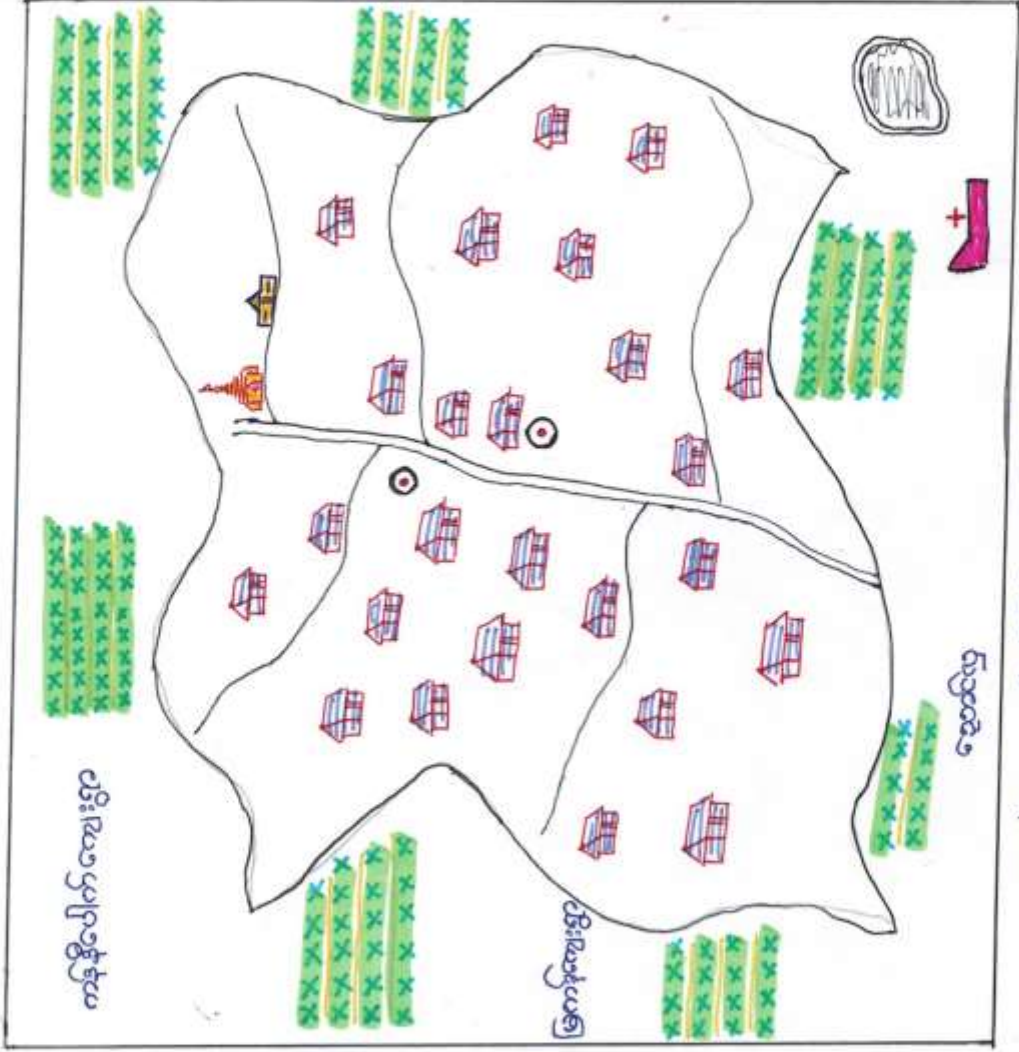

ကျေးရွာ... ဦးဟိန်းစိုးမင်း ( ၁၄ )

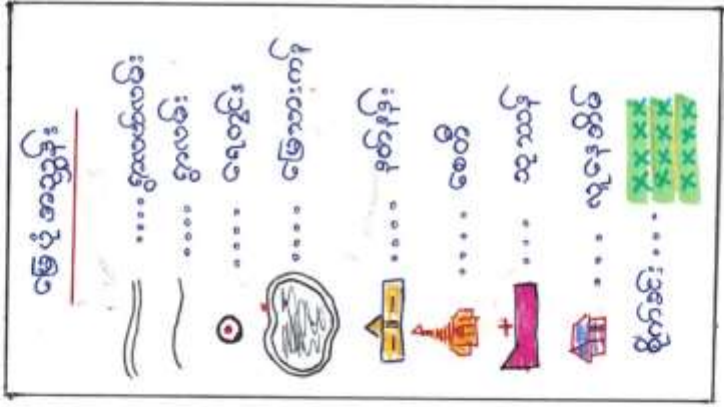
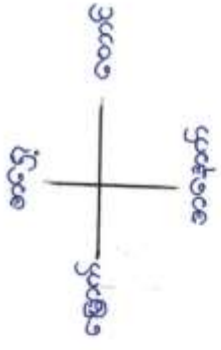

ဂုဏ်စွဲ \* ၆. ၃. ၂၀၁၆

ဇော့ရှာ \* ဒေဝဂ္ဂ

အုပ်စု \* ကန်ဒီပေါက်

အံ့ဝပ်ချက် \* လူမှုကရားဖြစ်ဖြည့်

အော့တွင် အိမ်ခြေ ( ) , လူနီရေ ( ) ပြီသခွ်။ ဇော့ရှာ

တွင် ရေတွင်း (၂) ၃၊ ခြေဘားကန် (၁) , နှစ်နှစ် (၁၁) ၃၊ ဆီ (၁) ၃ , လူနီအိမ်  
ဇော့ရှာ နှင့် နှိတ်ခင်းများ ပြီသခွ်။ ယာ နဝိက နှိတ် ယှိ၊ ဖြီ ထန်၊ ဇော့ရှာ , ဆီ , နွားများ  
လူနီ ပြီ သခွ်- ဆာဘင် ဇော့ရှာ၊ မပြီ ဇော့ရှာ ခြေဘား ကန်ဒီပေါက် အာတန်၊ ဇော့ရှာ  
သို့ ဝသဘာဝကြော့ ပြီသခွ်- ဇော့ရှာလက်ဆေးပေးခင်း မပြီ ဇော့ရှာ ခြေဘား ကန်ဒီပေါက်  
ဇော့ရှာလက်ဆေးပေးခင်း သို့ သွား ပြီသခွ်- ရေတွင်း (၂) တွင် နှိ ဇော့ရှာ ခြေဘား  
သို့ ရေ လူ့ဇော့ရှာလက်ဆေးပေးခင်း နှိ ဂုဏ်စွဲ တွင် ရေပေါ် များ နွား မလူနီ ရေပေး  
ခြေဘား ကန် မတွင် နှိ ရေ နွား သခွ် တစ် နှစ် ပတ်လည် ရေ စနေ ဖြစ်၊ ခြေဘား  
ဇော့ရှာ နှိ ဂုဏ်စွဲ များ ဇော့ရှာလက်ဆေးပေးခင်း သခွ်

အေးလေးတို့၏ အားနည်းချက်များကို ဖော်ပြပေးရန်

၁၀.၁၀.၁၆

အားနည်းချက်များကို  
အားနည်းချက်များကို

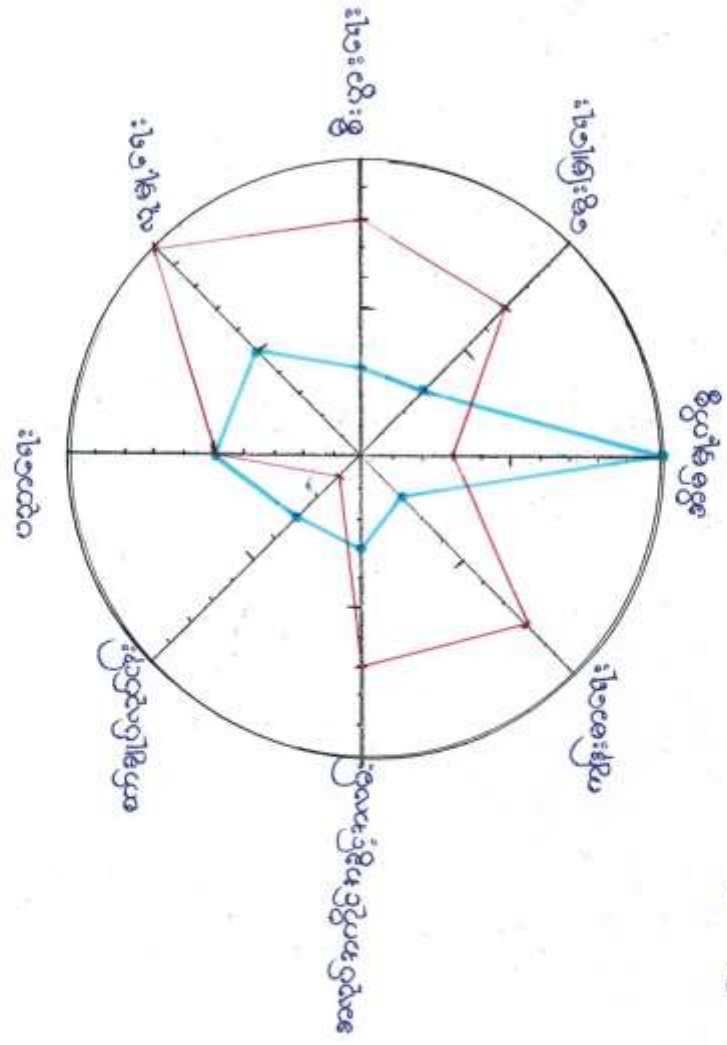

အားနည်းချက်များ - အားနည်းချက်များ  
အားနည်းချက်များ - အားနည်းချက်များ









၆.၁.၁၀၂၆

နေပြည်တော်မြို့နယ်

အရပ်အကျဉ်း

စဉ်	အရပ်	ပိုင်ဆိုင်သူ	အိမ်ထောင်စု	ရာခိုင်နှုန်း
၁	မြေလည်သောအရပ်စု	တိုက်အိမ်၊ ကား၊ ဖုန်း၊ ဝါး၊ ဖုန်း၊ နွား၊ ယာမြေ	၁	၁၂%
၂	အဆင့်အတင့်မြေလည်သောအရပ်စု	ယာမြေ၊ ဆိုင်ကယ်၊ ဖုန်း၊ လွှဲပြောင်းထက်	၃	၆%
၃	မွန်၊ ပါးသောအရပ်စု	ကန်လှည့်ပတ်စား	၄၅	၉၂%

မြို့နယ်အကျဉ်းချုပ် - မြေလှည့်ပတ်စား  
 ပြည်ထောင်စုအကျဉ်းချုပ် - မြေလှည့်ပတ်စား

ကျေးဇူး - အေးဇူး

အလှူ - အပ်ပိုင်လှူ

လှူဒါန်းမှု - အလှူဒါန်း အခြေအနေအထား

အမျိုးသမီး - အမျိုးသား နှစ်ဦးစလုံးပါ ပါဝင်အားပေး  
 တာဝန် ဝန်ထမ်းများအားလုံးကို လျှင်လျှင်၊ အေးအေး၊ အေးအေး  
 လှူဒါန်းမှု၊ အလှူဒါန်းမှုကို ပြီးစီးစေရန်  
 အလှူဒါန်းမှုများကို အလှူဒါန်းမှုများကို အလှူဒါန်းမှုများကို  
 အလှူဒါန်းမှုများကို ပြီးစီးစေရန်  
 လှူဒါန်းမှုများကို အလှူဒါန်းမှုများကို အလှူဒါန်းမှုများကို  
 အလှူဒါန်းမှုများကို အလှူဒါန်းမှုများကို အလှူဒါန်းမှုများကို  
 အလှူဒါန်းမှုများကို အလှူဒါန်းမှုများကို အလှူဒါန်းမှုများကို

၆.၃.၇၀၁၆

ကျား ၁၈ ခု ခြံဆိုင် ခြံဖြတ် ဖြေ ပုံ

အေး ရှာ ကျား ပုံ

ကျား: ၁၈

ကျား: +၈

၆



အေးရှား ကျေးရွာ ၏ လမ်းပန်းဆက်သွယ်ရေး ပြဿနာ ဘဏ်ပင်

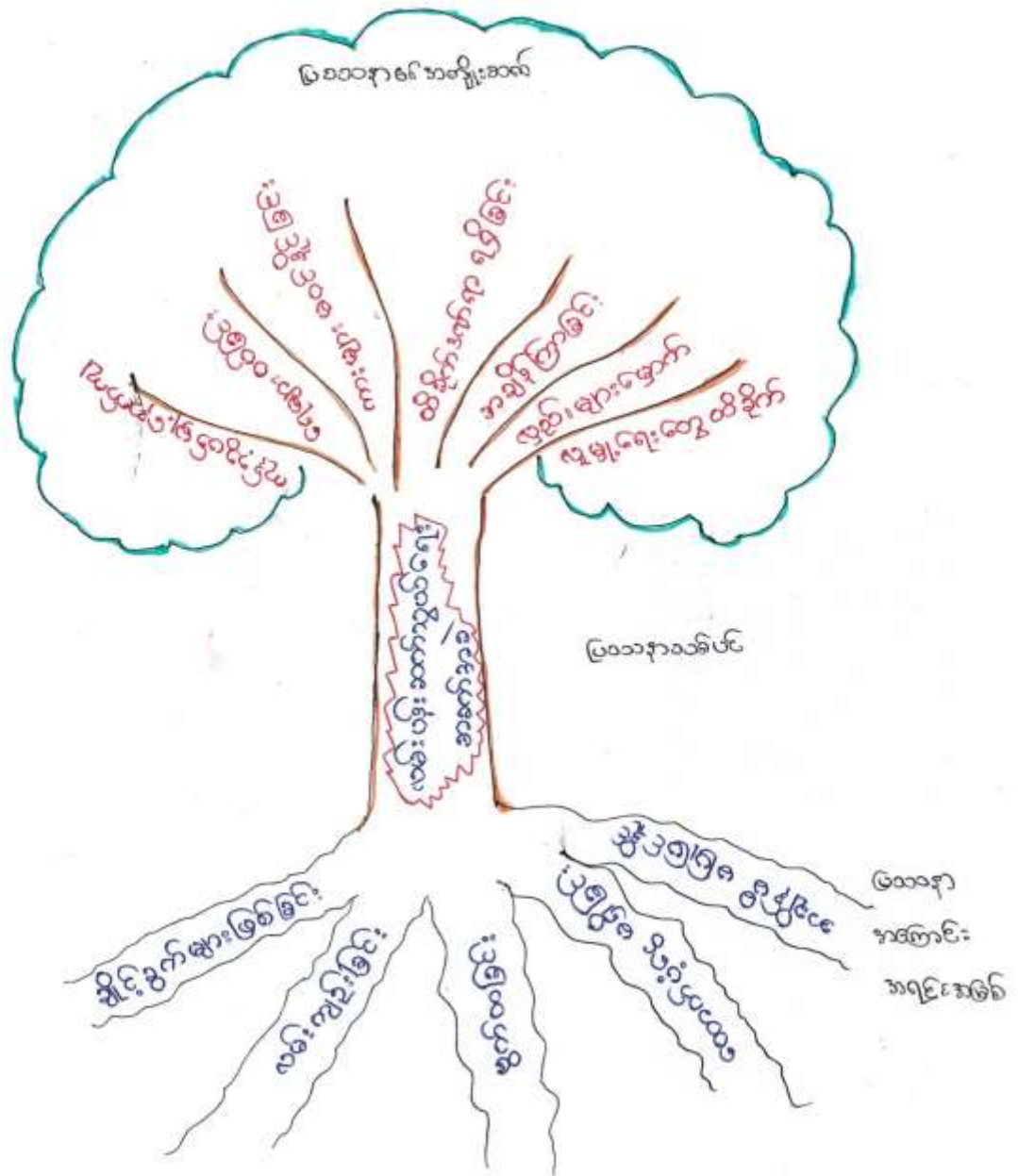

၇၀၅ ၂ ၇. ၃. ၁၆

ကျေးဇူး ၂ ဆေးကု

အုပ်စု ၂ ကန်ဒီပေါက်

သို့သော်လည်း ၂ ပြဿနာတစ်ပင်

အောက်ဆုံးပြဿနာတစ်ပင်ကို သစ်ပင် ဖြင့်တင်စား၍ ဆွေးနွေးသည်။  
 လမ်းပန်းဆက်သွယ်ရေး အဆက်အသွယ် အစဉ် ဖြစ်ပေါ်စေရန် အဖြစ်များ သည်  
 အကြောင်း၊ တရား များ ဖြစ်ပြီး အကျိုးတရားများ မှာ အကျိုး၊ အခက်များ ဖြစ်ပေါ်  
 အကြောင်းတရား များ မှာ သင့်စွက်များဖြစ်ခြင်း၊ လမ်းအလျင်ခြင်း၊ ပျက်စီးခြင်း  
 ကောက်ပုံပေ မရှိခြင်း၊ အချိန် မီမဖြေဖြေ ခြင်းပို၍ ဖြစ်သည်။ အကျိုးတရား  
 ဖြစ်သော အကျိုး အခက် များ တွင် ကျွန်ုပ်တို့အကျိုးအမြတ်၊ အကျိုးအမြတ်  
 ကျေးဇူး မဝင်ခြင်း၊ ထိခိုက်ဒဏ်ရာ ရရှိခြင်း၊ အချိန်ကြာခြင်း၊ လျှပ်စီး များ များ ဖြစ်  
 မှုများ များ ထိခိုက်ခြင်း ပို၍ ဖြစ်သည်။

ပြဿနာတစ်ပင်ကို ဆွေးနွေး အားဖြင့် အောက်ဆုံး ပြဿနာ၏  
 အကျိုးနှင့် အကြောင်းတရားတို့ကို ကွဲပြား ခြားနားစွာ သိမြင် ရသည်။  
 လမ်းပန်းဆက်သွယ်ရေး များ ကောင်းမွန်စွာ သော အကြောင်းတရားများကို  
 အကျိုးစွာ နားလည်၍ ရေရှည် အကျိုးဖြစ်ရန် အတွက် အောက်ဆုံးပင်  
 သည်။

ကော်မတီဝင်များရွေးချယ်ခြင်းနှင့်ကျေးရွာခွံ့ဖြိုးရေးအစီအစဉ်  
ဆောင်ရွက်မှုမှတ်တမ်း





ကောသလသမ္မတနိုင်ငံ၏ နယ်စပ်ဒေသများ

အထွေထွေအကျဉ်းချုပ်

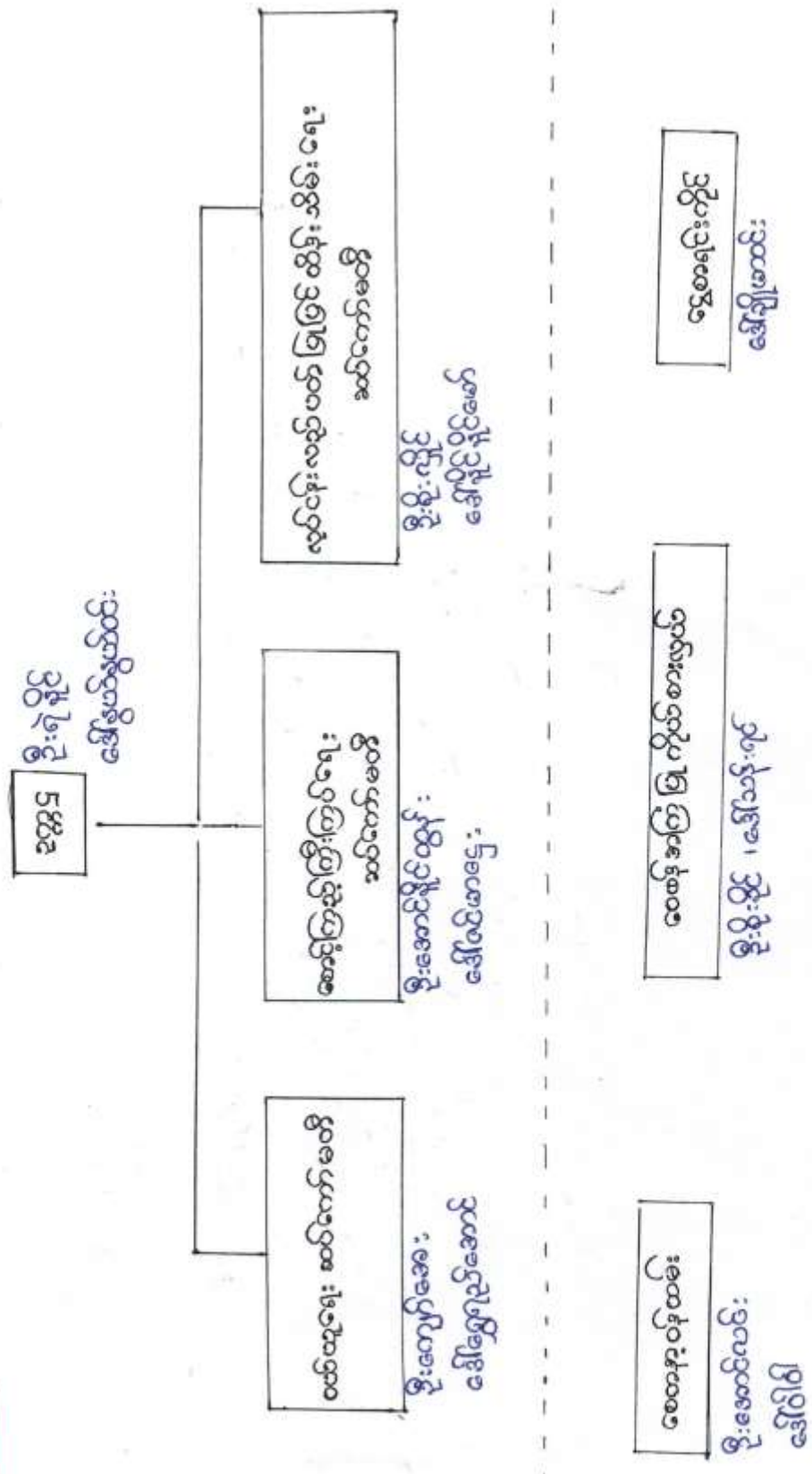



လူထုဝဟိုပြုစီမံကိန်း

Sander

ပုံစံစ-၁ ကျေးရွာအခြေခံအချက်အလက်များ (Form PC 1)

လမ်းညွှန်ချက်/ ကျေးရွာတစ်ရွာသို့ ပထမဆုံး မိတ်ဆက်ခရီးသွားရောက်သောအခါ လူထုစည်းရုံးရေးမှူးသည် ကျေးရွာခေါင်းဆောင်များအားကျေးရွာအချက်အလက်များကိုမေတ္တာရပ်ခံ၍တောင်းခံရသည်။ ဤအချက်အလက်များကိုစီမံကိန်းမိတ်ဆက်အစည်းဝေးမတိုင်မီတောင်းခံရမည်။ စီမံကိန်းမိတ်ဆက်အစည်းဝေးတွင် လူထုစည်းရုံးရေးမှူးသည် ဤအချက်အလက်များအားစစ်ဆေးပြီးမှန်ကန်အောင်ပြုလုပ်ရမည်။ ငြီးနောက်တွင် လူထုစည်းရုံးရေးမှူးမှ သတင်းအချက်အလက်ထဲသို့ Tablets မှ တဆင့်ဖြည့်သွင်းရမည်။

ကျေးရွာအုပ်ချုပ်ရေးမှူးအမည် ဦးညီအိ	ကျေးရွာအုပ်ချုပ်ရေးမှူး အိမ်နီးနယ် ၀၉-၇၀၅၉၉၀၀၀ ဦးမာရ်ခိုင်ခင်	လူထုစည်းရုံးရေးမှူးအမည် ဦးမာရ်ခိုင်ခင်
ပြည်နယ်/တိုင်းဒေသကြီး မန္တလေး	မြို့နယ် သောင်ခို	ကျေးရွာအုပ်စု ကျေးရွာ၊ ကျေးရွာ

လူဦးရေ	အိမ်ထောင်စုအရေအတွက်	ကိုးကွယ်သည့်ဘာသာ	အိမ်ထောင်စုအရေအတွက်
လူဦးရေ (၁) -----	၄၉	ဘာသာ(၁) -----	၄၉
လူဦးရေ (၂) -----		ဘာသာ(၂) -----	
လူဦးရေ -----		ဘာသာရော -----	

လူဦးရေ	အမျိုးသား(အရေအတွက်)	အမျိုးသမီး(အရေအတွက်)
အိမ်ထောင်စုဦးရေ	၉၅	၉၅
	၄၂	၅၃

(ခ) လက်လှမ်းမီအသုံးပြုနိုင်သည့်အဆောက်အအုံများ

စာသင်ကျောင်း	အမှတ်ခြစ်ပါ	ကျန်းမာရေး	အမှတ်ခြစ်ပါ	ဘာသာရေးအဆောက်အအုံ	အမှတ်ခြစ်ပါ
အထက်တန်းကျောင်း	<input type="checkbox"/>	ဆေးရုံ	<input type="checkbox"/>	စေတီ	<input checked="" type="checkbox"/>
အလယ်တန်းကျောင်း	<input type="checkbox"/>	ကျန်းမာရေးဌာန	<input type="checkbox"/>	ဘုန်းကြီးကျောင်း	<input type="checkbox"/>
မူလတန်းကျောင်း	<input type="checkbox"/>	ကျန်းမာရေးဌာနခွဲ	<input type="checkbox"/>	ဟိန္ဒူဘုရားကျောင်း	<input type="checkbox"/>
မူကြိုကျောင်း	<input type="checkbox"/>	ဆေးပေးခန်း	<input type="checkbox"/>	ခရစ်ယာန်ကျောင်း	<input type="checkbox"/>
အခြား	<input type="checkbox"/>	အခြား	<input type="checkbox"/>	ဗလီ	<input type="checkbox"/>
				အခြား	<input type="checkbox"/>
မှတ်ချက်		မှတ်ချက်		မှတ်ချက်	မှတ်ချက်



လူထုဝဟိုပြုစီမံကိန်း

(ဂ) ကျွမ်းကျင်သူများမှတ်တမ်း ၊ ကျေးရွာတွင်နေထိုင်သော သို့မဟုတ် တခြားရွာမှလာရောက်သောကျွမ်းကျင်သူများ

(၁) တာသင်ကျောင်း			(၂) ကျွန်းမားရေး			(၃) လက်မှု ပညာရှင်		
	ရွာတွင် နေထိုင်သူ	အခြား ရွာမှ လာသူ		ရွာတွင် နေထိုင်သူ	အခြား ရွာမှ လာသူ		ရွာတွင် နေထိုင်သူ	အခြား ရွာမှ လာသူ
မူလတန်းပြ ဆရာ၊ ဆရာမ	<input type="checkbox"/>	<input type="checkbox"/>	ဆရာဝန်	<input type="checkbox"/>	<input type="checkbox"/>	လက်သမား	<input checked="" type="checkbox"/>	<input type="checkbox"/>
အထက်တန်းပြ ဆရာ၊ ဆရာမ	<input type="checkbox"/>	<input type="checkbox"/>	လက်ထောက် ကျွန်းမားရေးမှူး	<input type="checkbox"/>	<input type="checkbox"/>	ပန်းရုံ	<input checked="" type="checkbox"/>	<input type="checkbox"/>
အလယ်တန်းပြ ဆရာ၊ ဆရာမ	<input type="checkbox"/>	<input type="checkbox"/>	အမျိုးသမီးကျွန်း မားရေးဆရာမ	<input type="checkbox"/>	<input type="checkbox"/>	လျှပ်စစ်ဆိုင်ရာ	<input checked="" type="checkbox"/>	<input type="checkbox"/>
ပျက်စီးဆေး ဆရာမ	<input type="checkbox"/>	<input type="checkbox"/>	အရံသားဗွား	<input type="checkbox"/>	<input type="checkbox"/>	ရေပိုက်သွယ်သူ	<input type="checkbox"/>	<input type="checkbox"/>
အခြား	<input type="checkbox"/>	<input type="checkbox"/>	ပြည်သူ့ကျွန်းမားရေး လုပ်သား (၁)/(၂)	<input type="checkbox"/>	<input type="checkbox"/>	ကော်ပြင်ဆရာ	<input checked="" type="checkbox"/>	<input type="checkbox"/>
မှတ်ချက်			မှတ်ချက်			မှတ်ချက်		

(ဃ) ကျေးရွာသို့ ရောက်ရှိနိုင်သည့်လမ်းအခြေအနေ / ကျေးရွာတစ်ရွာသည် ၎င်း၏ကျေးရွာအုပ်စုနှင့် ဆက်သွယ်ထားသော လမ်းအခြေအနေ (အောက်ပါပုဂ္ဂိုလ်ကိုပိုင်းပါ)

ကျောက်ကြမ်းလမ်း      ကတ္တရာလမ်း      ကွန်ကရစ်လမ်း      မော်တော်ဆိုင်ကယ်လမ်း  
 ကျောက်စင်းလမ်း      မြေသားလမ်း      လူသွားလမ်း      အခြား \_\_\_\_\_

(င) ကျေးရွာဖွံ့ဖြိုးမှုစီမံချက်

- (၁) လူထုဝဟိုပြုစီမံကိန်းမစတင်မှီ ဤကျေးရွာတွင်ကျေးရွာဖွံ့ဖြိုးမှု စီမံချက်ရှိခဲ့ပါသလား? ပိုင်းပါ
- (၂) ရှိပါလျှင် ဤစီမံချက်ကို မည်သည့် ခုနှစ်တွင်ပြင်ဆင်ခဲ့ပါသနည်း? ရှိပါသည်/မရှိပါ/မသိပါ
- (၃) ဤစီမံချက်ကို မြို့နယ်မှအတည်ပြုခဲ့ပါသလား? နှစ်-----/မသိပါ
- ပြုခဲ့ပါသည်/မပြုခဲ့ပါ /မသိပါ

(စ) ခရီးအကွာအဝေး

- (၁) ဤကျေးရွာ၏ဝဟိုမှ၎င်းကျေးရွာအုပ်စု၏ဝဟိုအထိခရီးမိုင်မည်မျှကွာဝေးသနည်း? မိုင်-----/မသိပါ
- (၂) ဤကျေးရွာမှ ၎င်းကျေးရွာအုပ်စုဝဟိုအထိသွားလာရာတွင်ကြာမြင့်သည့်အချိန်

ခြောက်သွေ့ ရာသီတွင်ကြာချိန် ----- ၁၅ ----- ထော်လာဂျီ/မော်တော်ဆိုင်ကယ်/ခြေလျှင်/လား/မော်တော်ဘုတ်/  
 အခြား -----  
 မိုးရာသီတွင်ကြာချိန် ----- ၁၅ ----- ထော်လာဂျီ/မော်တော်ဆိုင်ကယ်/ခြေလျှင်/လား/မော်တော်ဘုတ်/  
 အခြား -----

(ဆ) ပတ်ဝန်းကျင်ဆိုင်ရာသဘာဝဘေးအန္တရာယ် -

ဤကျေးရွာတွင်ရေကြီးခြင်းကိုသို့ သဘာဝဘေးအန္တရာယ်ကူးရောက်ဖူးခြင်းရှိပါသလား။  
 မရှိပါ       ရှိပါသည်      ရှိလျှင်ဖော်ပြပါ ----- ရေကြီးခြင်း (၂၀၁၅)



လူထုဝဟိုပြုစီမံကိန်း

(ဇ) ကျေးရွာတွင် ဖွဲ့စည်းထားသော အဖွဲ့အစည်းများ  
လူထုဝဟိုပြုစီမံ ကိန်းမတိုင်မီ ဤကျေးရွာတွင် ကျေးရွာဖွံ့ဖြိုးရေးအတွက် အစိုးရ(သို့)ရွာသားများကိုယ်တိုင်(သို့) စီမံကိန်းတစ်ခုခုမှ  
ဖွဲ့စည်းထားသည့် အဖွဲ့အစည်းများရှိပါသလား။

(၁)-----

(၂)-----

ကျေးရွာခေါင်းဆောင်

အမည်

ဦးညိုအိ

လက်မှတ်

နေ့စွဲ 7.3.2016

လူထုဝဟိုရေးရာမှူး

အမည်

ဦးဟိန်စိုးဆင်

လက်မှတ်

နေ့စွဲ 7.3.2016

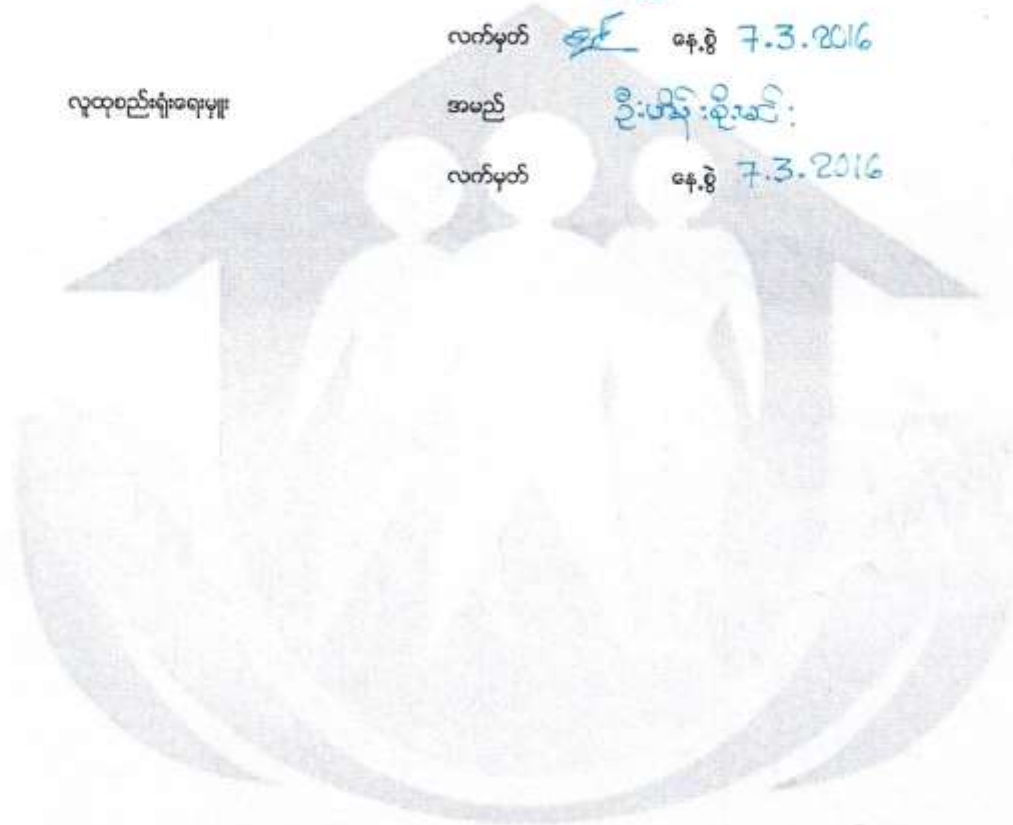







လူထုပတ်ဝန်းကျင်ထိခိုက်မှု

ပုံစံ ၈-၃ ကျေးရွာခွဲခြားရေး ဦးစားပေးအစီအစဉ် (Form PC 3)

လယ်ယာ/ရွာ /အဆင့်(၃)ကျေးရွာမှောင်မှန်းချက်အစည်းအဝေးပြီးဆုံးသောအခါ ကျေးရွာစီမံကိန်း အထောက်အကူပြု  
 ကော်မတီသည် လူထုစည်းရုံးရေးများအကူအညီဖြင့် ဤပုံစံကိုပြည့်စုံအောင် ဖြည့်သွင်းရမည်။ အားလုံးသော အခက်အခဲ  
 အတားအဆီးများ ဖွံ့ဖြိုးတိုးတက်ရေးအစီအစဉ်များလူထုပတ်ဝန်းကျင်ထိခိုက်မှုစီမံကိန်း၏ ရန်ပုံငွေအရင်းအမြစ်နှင့် မသက်ဆိုင်သည့် လုပ်ငန်းများ  
 အားလုံးကိုဖော်ပြရမည်။

လူထုစည်းရုံးရေးများ/ဝန်ထမ်း အမည် ဦးဟိန်းဦးမင်း

နေ့စွဲ 7.3.2016 စက်ဝန်းအား အမှတ်ခြစ်ပါ (✓) စက်ဝန်း(၁)  
 စက်ဝန်း(၂)  စက်ဝန်း(၃)  စက်ဝန်း(၄)

ပြည်နယ်/တိုင်း၊ ဇွဲ၊ ရပ်ကွက်/မြို့နယ် ကျေးရွာအုပ်စု၊ ကျေးရွာအုပ်စု၊ ကျေးရွာ အခြားရွာ

က. အခက်အခဲအတားအဆီးများအားလုံးစွဲခြင်း - ယခုလက်ရှိအခြေအနေတွင်ကျေးရွာခွဲခြားတိုးတက်ရေးအတွက်  
 အဓိကအခက်အခဲအတားအဆီးများသည် မည်သည့်အမျိုးသား/သမီး အနည်းဆုံးအခက်အခဲ ၅ ခုစီဖော်ပြပါ။

အမျိုးသား အဖွဲ့မှတင်ပြသောအခက်အခဲအတားအဆီးများ	အမျိုးသမီး အဖွဲ့မှတင်ပြသောအခက်အခဲအတားအဆီးများ
၁ လမ်းပန်းဆက်သွယ်ရေးအခက်အခဲ	၁ လမ်းပန်းဆက်သွယ်ရေးအခက်အခဲ
၂ မီးရေရရှိရန် အခက်အခဲရှိ	၂ စာသင်ကျောင်း မရှိသည့်အခက်အခဲ
၃ မြေသား ကျန်ကျေးကောင်း၊ မြေမာကျ	၃ ကျွမ်းမာရေးဆေးပေးရန် မရှိသည့်အခက်အခဲ
၄ စာသင်ကျောင်း မရှိရုံသာမက မြေပြင်	၄ မီးအခက်အခဲ
၅ ကျေးလက်ဆေးပေးရန် မရှိရုံသာမက အခြားအခက်အခဲများ	၅ မြေသား ကျန်ကျေးကောင်း၊ မြေမာကျ

ခ. မျှော်မှန်းခြင်း- နောင်လာမည့် (၅) နှစ် အတွင်း ကျေးရွာခွဲခြားရေး မျှော်မှန်းလျာထားချက်များအား တင်ပြပါ။

အမျိုးသားအဖွဲ့မှတင်ပြသောမျှော်မှန်းချက်များ	အမျိုးသမီးအဖွဲ့မှတင်ပြသောမျှော်မှန်းချက်များ
၁ လမ်းပန်းဆက်သွယ်ရေးကောင်း မရှိရုံသာမက မြေပြင်	၁ လမ်းပန်းဆက်သွယ်ရေးကောင်း မရှိရုံသာမက မြေပြင်
၂ မီးရေရရှိရန် အခက်အခဲရှိ	၂ စာသင်ကျောင်း မရှိရုံသာမက မြေပြင်
၃ မြေသား ကျန်ကျေးကောင်း၊ မြေမာကျ	၃ ကျွမ်းမာရေးဆေးပေးရန် မရှိရုံသာမက မြေပြင်
၄ စာသင်ကျောင်း မရှိရုံသာမက မြေပြင်	၄ လွယ်လစ်မီးအခက်အခဲပြေလည်ရန်
၅ ကျေးလက်ဆေးပေးရန် မရှိရုံသာမက အခြားအခက်အခဲများ	၅ မြေသား ကျန်ကျေးကောင်း၊ မြေမာကျ

ဂ. ဤကျေးရွာ၏ လာမည့်(၄) နှစ်အတွက် ဦးစားပေး ဖွံ့ဖြိုးတိုးတက်မှု လုပ်ငန်း အစီအစဉ်များအားဖော်ပြပါ။  
 (လူထုပတ်ဝန်းကျင်ထိခိုက်မှုစီမံကိန်း ရန်ပုံငွေအတွက် အဆိုပြုသော အစီအစဉ်များကိုဦးစားပေး အဆင့်အလိုက်ဖော်ပြပြီး ကျန်လူထုပတ်ဝန်းကျင်ထိခိုက်မှုစီမံကိန်း ရန်ပုံငွေအရင်းအမြစ်နှင့် မပတ်သက်သည့်အစီအစဉ်များလည်းဖော်ပြရန်ဖြစ်သည် )

ကျေးရွာအတွက်ဦးစားပေးဖွံ့ဖြိုးတိုးတက်မှု လုပ်ငန်းစဉ်များ	အဆိုပြုသူ (အမျိုးသားများ/ အမျိုးသမီးများ/ အမျိုးသား+အမျိုးသမီး)	လူထုပတ်ဝန်းကျင်ထိခိုက်မှုစီမံကိန်းအတွက်အဆိုပြုသည့် (ဦးစားပေးအဆင့် အလိုက် ဖော်ပြပါ)	ခန့်မှန်း ကုန်ကျ စရိတ်	အကျိုးခံစားခွင့်ရသူခန့်မှန်းခြေ အရေအတွက်
၁ လမ်းပန်းဆက်သွယ်ရေးကောင်း မရှိရုံသာမက မြေပြင်	အမျိုးသား+အမျိုးသမီး		၂၂,၅၂၀,၀၀၀	၈၀၀၀
၂ လွယ်လစ်မီးအခက်အခဲပြေလည်ရန်	"			"
၃ စာသင်ကျောင်း သောက်လေ့ရှိ	"		၇၂,၀၀၀,၀၀၀	"



လူထုဗဟိုပြုစီမံကိန်း

၄	ကျွန်းစာရေးစော့ပေးသူ (တပ်မတော်မှ)	စာမျှော်သား + အမျှော်သမီး	၁၂,၅၅၅,၀၀၀	တစ်ရွာလုံး
၅	သောက်စေ့ချက် (အစာကုန်ကြမ်း)	"		"
၆	မြေသောက် ကျွဲ (မြေကျွဲ)	"		"

ဥက္ကဋ္ဌ ၊ ကော့ရှာစီမံကိန်းအထောက်အကူပြုကော်မတီမှအတည်ပြုသည်။

အမည် ဦးစိုးနိုင် လက်မှတ် [Signature] ဇူလိုင် ၇.၃.၂၀၁၆



အမျိုးအမည်	အရက်	အခြားအစားအသောက်	အခြားအစားအသောက်	အခြားအစားအသောက်
အခြားအစားအသောက်				
အခြားအစားအသောက်				
အခြားအစားအသောက်				





လူထုထုတ်ပြန်ပုံစံနံပါတ်

ပုံစံ ၈-၄ စတုဂ္ဂျာဗုပ်ရုပ်စီမံကိန်းလုပ်ငန်းခွဲစွဲစွဲစာရင်းပြင်ဆင်ပုံစံ

လမ်းညွှန်ချက် ။ စတုဂ္ဂျာဗုပ်ရုပ်စီမံကိန်းရေးဆွဲသည့်အစည်းအဝေးတွင် ဤပုံစံအားလူထုထုတ်ပြန်ရေးရာမှ / လက်ထောက်နည်းပညာမှထုတ်ဖော် အတုအညွှန်ပြန်ရာ ဖြည့်သွင်းရမည်။ ဤပုံစံအားဖြည့်စွဲရာတွင် ဤပုံစံအတိုင်းဖြစ်ပြီး တိုက်ရိုက်ရေးစီမံချက်တွင် နောက်ဆက်တွဲအဖြစ်တွင် ထားရမည်။ CF မှ အချက်အလက်များကို MIS သို့ ထည့်သွင်းရမည်။ စတုဂ္ဂျာဗုပ်ရုပ်စီမံကိန်း/လုပ်ငန်းစာရင်း

နေ့စွဲ	၇၈.၉.၂၀၁၆	မြို့နယ်	သောကြာ	စတင်ရက်စွဲ	စတုဂ္ဂျာဗုပ်ရုပ်	ကုန်စုံ	စတင်ရက်စွဲ(၁)	အတည်ရက်စွဲ(၂)	အတည်ရက်စွဲ(၃)	အတည်ရက်စွဲ(၄)
ဖြည့်သွင်း/ထုတ်ပြန်	သို့	သို့	သို့	သို့	သို့	သို့	သို့	သို့	သို့	သို့

စတုဂ္ဂျာဗုပ်အမည်	အစာအိတ်စာရင်း လုပ်ငန်းများ	အတိုင်းအတာ	ပုံစံအမျိုးအစား စတုဂ္ဂျာဗုပ်များ	အဆိုပြုစာရင်း	စီမံကိန်း ထည့်သွင်းမှု	စတုဂ္ဂျာဗုပ်စာရင်း			စုစုပေါင်း
						စတုဂ္ဂျာဗုပ် ထည့်သွင်းမှု	အခြားထည့်သွင်းမှု (ပေါ်ပြင်)	ထည့်သွင်းမှု   အမည်/အရွယ်	
သောကြာ	စတုဂ္ဂျာဗုပ် လမ်း(၆၆၆၆ ၆၆)	၅၅၆၆ x ၁၆၆၆		<input type="checkbox"/> ကျား <input type="checkbox"/> မ <input checked="" type="checkbox"/> ကျား+မ	၁၅၀ ၅၆				
ဂျိုးတန်	စတုဂ္ဂျာဗုပ် ၅၅၆၆ x ၁၆၆၆	၃၁၆၆		<input type="checkbox"/> ကျား <input type="checkbox"/> မ <input checked="" type="checkbox"/> ကျား+မ	၅၀ ၅၆				
				<input type="checkbox"/> ကျား <input type="checkbox"/> မ <input checked="" type="checkbox"/> ကျား+မ					
				<input type="checkbox"/> ကျား <input type="checkbox"/> မ <input checked="" type="checkbox"/> ကျား+မ					

စတုဂ္ဂျာဗုပ်ရုပ် စီ/အတည်စာရင်း ပုံစံ

စတုဂ္ဂျာဗုပ်ရုပ်စီမံကိန်းလုပ်ငန်းခွဲစွဲစာရင်းပြင်ဆင်ပုံစံ

နေ့စွဲ: ၇၈.၉.၂၀၁၆

မြို့နယ်: သောကြာ

စတုဂ္ဂျာဗုပ်ရုပ်စီမံကိန်းလုပ်ငန်းခွဲစွဲစာရင်းပြင်ဆင်ပုံစံ

စတုဂ္ဂျာဗုပ်ရုပ်စီမံကိန်းလုပ်ငန်းခွဲစွဲစာရင်းပြင်ဆင်ပုံစံ





လူထုဝေဟနပြုစီမံကိန်း

ပုံစံ - ၀-၀၂ - အစည်းအဝေးထက်ခရုတ်သွေးများ (FORM PC 12)

လက်ညှိုးနှိပ် စီမံကိန်း အစည်းအဝေးအားလုံးတွင် အချိန်ပြုစုမှု၊ လူထုညှိနှိုင်းရေးများ စာရွက်ပုံနှိပ် ကိုင်ဆောင်ရန် လိုအပ်သည့် ပုံစံ ၂ စီမံကိန်းတင်သွင်းမှုအချိန်ဇယားပါ အစည်းအဝေးထက်ခရုတ် သွေးများစာရွက်ကို ပြည့်စုံစွာဖြည့်စွက်ရန်

စည်းရုံးရေးမှူးအမည်: ဦးဟိန်စိုးမင်း

ရာထူး: ၀.၁.၀၂၁၆ စီမံကိန်းထက်ခရုတ်သွေးများ ပြုစုရေးမှူး (၀.၁.၀၂၁၆)  စက်ဝန်း(၂)  စက်ဝန်း(၃)  စက်ဝန်း(၄)

ပြည်နယ်/တိုင်းဒေသကြီး: ဗဟိုဒေသ မြို့နယ်: ရေဒီယိုမြို့နယ် မြို့: ရေဒီယိုမြို့  စက်ဝန်း(၂)  စက်ဝန်း(၃)  စက်ဝန်း(၄)

အစည်းအဝေးဝေစီမံချက်						
စဉ်	အမည်	ကျား (N)	မ (N)	အိမ်ထောင် ဝန်ထမ်း (N/%)	လုပ်ငန်း	လက်မှတ်
၁.	ဒေါ် ဝဇာဝယ်		✓	✓		ဟိန်စိုးမင်း
၂.	• ဦးစိုးစိန်		✓	✓		ဟိန်စိုးမင်း
၃.	• ကျော်စိန်		✓	✓		ဟိန်စိုးမင်း
၄.	• ဦးစိုးစိန်		✓	✓		ဟိန်စိုးမင်း
၅.	• ဦးစိုးစိန်		✓	✓		ဟိန်စိုးမင်း
၆.	• ဦးစိုးစိန်		✓	✓		ဟိန်စိုးမင်း
၇.	• ဦးစိုးစိန်		✓	✓		ဟိန်စိုးမင်း
၈.	• ဦးစိုးစိန်		✓	✓		ဟိန်စိုးမင်း
၉.	• ဦးစိုးစိန်		✓	✓		ဟိန်စိုးမင်း
၁၀.	• ဦးစိုးစိန်		✓	✓		ဟိန်စိုးမင်း
၁၁.	• ဦးစိုးစိန်		✓	✓		ဟိန်စိုးမင်း
၁၂.	• ဦးစိုးစိန်		✓	✓		ဟိန်စိုးမင်း
၁၃.	• ဦးစိုးစိန်		✓	✓		ဟိန်စိုးမင်း

(၁) အိမ်ထောင်စဉ်းစီးခြင်းရန်မလိုပါ။ အမျိုးသား/အမျိုးသမီး အိမ်ထောင်စုံ ထပ်စုတို့ တိုက်ရိုက်ပြုလုပ်ရန်အတွက် အမှတ်ပြုပါ။



လူထုပေါက်ပြစ်စံတိုင်း

ပုံစံ - ၀-၁၂ - အစဉ်အဆက်တစ်ခုရက်-သုရား (FORM PC 12)

လက်ညှိုးနှစ်စိတ်နှစ် အစဉ်အဆက်အားလုံးတွင် အသုံးပြုရန် လူထုစည်းရုံးရေးမှူးက တွေ့ရသည့် ကြွယ်ဝမှုနှင့် ပတ်သက်၍ ပုံစံ ၂ စိတ်နှစ်စိတ်တစ်ခုအချိန်အလယ် အစဉ်အဆက်တစ်ခုရက်

စည်းရုံးရေးမှူးအမည်: ဦးကျော်စိုးမင်း

ရက်စွဲ: ၂၀၁၅-၀၅-၁၆ စိတ်နှစ်စိတ်နှစ်အစဉ်အဆက်: ၂၀၁၅-၀၅-၁၆ စက်ဝန်း(၁) စက်ဝန်း(၂) စက်ဝန်း(၃) စက်ဝန်း(၄)

ပြည်နယ်/တိုင်းဒေသကြီး: ဗဟိုဒေသ မြို့နယ်: ရွှေဘိုမြို့နယ် ရပ်ကွက်/ကျေးရွာအုပ်စု: ရွှေဘိုမြို့နယ် စက်ဝန်း(၁) စက်ဝန်း(၂) စက်ဝန်း(၃) စက်ဝန်း(၄)

စဉ်	အမည်	ကျား (✓)	မ (✓)	အိမ်ထောင်လုပ် (✓)	လူနာ	လက်မှတ်
၁၄	ကျော်စိုးမင်း		✓	✓		ကျော်စိုးမင်း
၁၅	ကျော်စိုးမင်း		✓	✓		ကျော်စိုးမင်း
၁၆	ကျော်စိုးမင်း		✓	✓		ကျော်စိုးမင်း
၁၇	ကျော်စိုးမင်း		✓	✓		ကျော်စိုးမင်း
၁၈	ကျော်စိုးမင်း		✓	✓		ကျော်စိုးမင်း
၁၉	ကျော်စိုးမင်း		✓	✓		ကျော်စိုးမင်း
၂၀	ကျော်စိုးမင်း		✓	✓		ကျော်စိုးမင်း
၂၁	ကျော်စိုးမင်း		✓	✓		ကျော်စိုးမင်း
၂၂	ကျော်စိုးမင်း		✓	✓		ကျော်စိုးမင်း
၂၃	ကျော်စိုးမင်း		✓	✓		ကျော်စိုးမင်း
၂၄	ကျော်စိုးမင်း		✓	✓		ကျော်စိုးမင်း
၂၅	ကျော်စိုးမင်း		✓	✓		ကျော်စိုးမင်း
၂၆	ကျော်စိုးမင်း		✓	✓		ကျော်စိုးမင်း
၂၇	ကျော်စိုးမင်း		✓	✓		ကျော်စိုးမင်း
၂၈	ကျော်စိုးမင်း		✓	✓		ကျော်စိုးမင်း
၂၉	ကျော်စိုးမင်း		✓	✓		ကျော်စိုးမင်း
၃၀	ကျော်စိုးမင်း		✓	✓		ကျော်စိုးမင်း
၃၁	ကျော်စိုးမင်း		✓	✓		ကျော်စိုးမင်း
၃၂	ကျော်စိုးမင်း		✓	✓		ကျော်စိုးမင်း
၃၃	ကျော်စိုးမင်း		✓	✓		ကျော်စိုးမင်း
၃၄	ကျော်စိုးမင်း		✓	✓		ကျော်စိုးမင်း
၃၅	ကျော်စိုးမင်း		✓	✓		ကျော်စိုးမင်း
၃၆	ကျော်စိုးမင်း		✓	✓		ကျော်စိုးမင်း
၃၇	ကျော်စိုးမင်း		✓	✓		ကျော်စိုးမင်း
၃၈	ကျော်စိုးမင်း		✓	✓		ကျော်စိုးမင်း
၃၉	ကျော်စိုးမင်း		✓	✓		ကျော်စိုးမင်း
၄၀	ကျော်စိုးမင်း		✓	✓		ကျော်စိုးမင်း
၄၁	ကျော်စိုးမင်း		✓	✓		ကျော်စိုးမင်း
၄၂	ကျော်စိုးမင်း		✓	✓		ကျော်စိုးမင်း
၄၃	ကျော်စိုးမင်း		✓	✓		ကျော်စိုးမင်း
၄၄	ကျော်စိုးမင်း		✓	✓		ကျော်စိုးမင်း
၄၅	ကျော်စိုးမင်း		✓	✓		ကျော်စိုးမင်း
၄၆	ကျော်စိုးမင်း		✓	✓		ကျော်စိုးမင်း
၄၇	ကျော်စိုးမင်း		✓	✓		ကျော်စိုးမင်း
၄၈	ကျော်စိုးမင်း		✓	✓		ကျော်စိုးမင်း
၄၉	ကျော်စိုးမင်း		✓	✓		ကျော်စိုးမင်း
၅၀	ကျော်စိုးမင်း		✓	✓		ကျော်စိုးမင်း

(၁) အိမ်ထောင်မရှိသူများအား အချိန်အား/အချိန်အား အိမ်ထောင်ရ တစ်ခုကို တိုင်ကြားပြုစုရမည်ဟုဆို ဆက်ခြင်း



လူထုဝင်ကြိုစံစိတ်စစ်

ပုံစံ - ၀-၀၂ - အစည်းအဝေးထောက်ပံ့ရေးစာရွက် (FORM PC 12)

လမ်းညွှန်၊ စီမံကိန်း အစည်းအဝေးအားကျင့်စဉ် အသုံးပြုရန် လူထုစည်းရုံးရေးမှူးအား တွေးခွာသို့ တင်သွင်းရန် စီမံကိန်းစာတမ်းအချိန်ပေးအပ် အစည်းအဝေးထောက်ပံ့ရေးစာရွက်

စည်းရုံးရေးမှူးအမည်: ဖိုးစန်းနီမင်း

ရက်စွဲ: ၇.၃.၂၀၁၉

စီမံကိန်းစာတမ်းအမျိုးအမည်: အစည်းအဝေး

ပြည်နယ်/တိုင်းဒေသကြီး: မန္တလေး မြို့နယ်: ပုသိမ်မြို့နယ်

စာရွက်အမျိုးအမည်: စာတမ်း(၁) စာတမ်း(၂) စာတမ်း(၃) စာတမ်း(၄) စာတမ်း(၅)

စဉ်	အမည်	ကျား (✓)	မ (✓)	အိမ်ထောင်စုဦးရေ (✓)	လူမျိုး	လက်မှတ်
၁	ဖိုးစန်းနီမင်း	✓		✓	မာဏ	ဖိုးစန်းနီမင်း
၂	စိန်စိန်	✓		✓	မာဏ	စိန်စိန်
၃	စိန်စိန်	✓		✓	မာဏ	စိန်စိန်
၄	စိန်စိန်	✓		✓	မာဏ	စိန်စိန်
၅	စိန်စိန်	✓		✓	မာဏ	စိန်စိန်
၆	စိန်စိန်	✓		✓	မာဏ	စိန်စိန်
၇	စိန်စိန်	✓		✓	မာဏ	စိန်စိန်
၈	စိန်စိန်	✓		✓	မာဏ	စိန်စိန်
၉	စိန်စိန်	✓		✓	မာဏ	စိန်စိန်
၁၀	စိန်စိန်	✓		✓	မာဏ	စိန်စိန်
၁၁	စိန်စိန်	✓		✓	မာဏ	စိန်စိန်
၁၂	စိန်စိန်	✓		✓	မာဏ	စိန်စိန်
၁၃	စိန်စိန်	✓		✓	မာဏ	စိန်စိန်
၁၄	စိန်စိန်	✓		✓	မာဏ	စိန်စိန်

(၁) အိမ်ထောင်စုဦးရေပြစ်ချိန်လျှင် အမျိုးသား/အမျိုးသမီး အိမ်ထောင်စု ထပ်ပေါင်း တွက်စားခြင်းဖြစ်ပါသည်။



လူထုပရိသတ်များ

ပုံစံ - ၈-၁၂ - အစဉ်အဆက်ရောက်သွားရန် (FORM PC 12)

လက်ညှိုးနှစ် နှစ်တိုင်း အစဉ်အဆက်အားပေးရန် အသုံးပြုရန် လူထုပရိသတ်များအား တွေ့ရှိရသည့် ကွင်းဆင်းတွင် တစ်ဆင့် ပုံစံ ၂ နှစ်တိုင်းတစ်ခုအချိန်အထိ အစဉ်အဆက်အားပေးရန် စည်းရုံးရေးလုပ်ငန်းအပေါ် ဦးစီးဦးစား

ရက်စွဲ: ၇. 3. 2016

မြို့နယ်: မောင်မြို့

မြေအမျိုးအမည်: မြေယာ

စတင်ရုံးအမျိုးအမည်: မောင်မြို့

စတင်ရုံးအမျိုးအမည်: မောင်မြို့

စတင်ရုံးအမျိုးအမည်: မောင်မြို့

စဉ်	အမည်	အမျိုးအမည် (N)	အသက် (N)	အိမ်ထောင် ထုတ်ပေးရန် (N)	လုပ်ငန်း	လက်မှတ်
၁၄	ဖိုးဖြူချို	✓	✓	✓	မောင်မြို့	မောင်မြို့
၁၅	မောင်မြို့	✓	✓	✓	မောင်မြို့	မောင်မြို့
၁၆	မောင်မြို့	✓	✓	✓	မောင်မြို့	မောင်မြို့
၁၇	မောင်မြို့	✓	✓	✓	မောင်မြို့	မောင်မြို့
၁၈	မောင်မြို့	✓	✓	✓	မောင်မြို့	မောင်မြို့
၁၉	မောင်မြို့	✓	✓	✓	မောင်မြို့	မောင်မြို့
၂၀	မောင်မြို့	✓	✓	✓	မောင်မြို့	မောင်မြို့
၂၁	မောင်မြို့	✓	✓	✓	မောင်မြို့	မောင်မြို့
၂၂	မောင်မြို့	✓	✓	✓	မောင်မြို့	မောင်မြို့
၂၃	မောင်မြို့	✓	✓	✓	မောင်မြို့	မောင်မြို့
၂၄	မောင်မြို့	✓	✓	✓	မောင်မြို့	မောင်မြို့
၂၅	မောင်မြို့	✓	✓	✓	မောင်မြို့	မောင်မြို့
၂၆	မောင်မြို့	✓	✓	✓	မောင်မြို့	မောင်မြို့
၂၇	မောင်မြို့	✓	✓	✓	မောင်မြို့	မောင်မြို့
၂၈	မောင်မြို့	✓	✓	✓	မောင်မြို့	မောင်မြို့
၂၉	မောင်မြို့	✓	✓	✓	မောင်မြို့	မောင်မြို့
၃၀	မောင်မြို့	✓	✓	✓	မောင်မြို့	မောင်မြို့

(၁) အိမ်ထောင်စဉ်စီစဉ်ရန်အတွက် အချိန်အား/အချိန်အား အိမ်ထောင်စဉ် ထပ်ပေါင်းထည့်သွင်းရန် အတည်ပြုပါ။



လူထုပမာဏပြင်ဆင်ရေး

ပုံစံ - ၈-၁၂ - အစဉ်အလာထောက်ရောက်စာရွက် (FORM PC 12)

လယ်ဦးနှိုး၊ မိခင်ကျား အစဉ်အလာထောက်ရောက်စာရွက် အသုံးပြုရန် လူထုပမာဏပြင်ဆင်ရေးအတွက် အစဉ်အလာထောက်ရောက်စာရွက် ပြင်ဆင်ရန် ဦးစီးဌာန၊ ဝန်ကြီးဌာန

ရက်စွဲ: ၇.၃.၂၀၁၆

မြို့နယ်/ တိုင်းဒေသကြီး: ဗဟိုဌာန

မြို့နယ် ရေတံခွန်

စတုရန်းပေ (၁)  စတုရန်းပေ (၂)  စတုရန်းပေ (၃)  စတုရန်းပေ (၄)

စတုရန်းပေ (၅)  စတုရန်းပေ (၆)  စတုရန်းပေ (၇)  စတုရန်းပေ (၈)

စတုရန်းပေ (၉)  စတုရန်းပေ (၁၀)

စဉ်	အမည်	ကျား (✓)	မ (✓)	အိမ်ထောင် စုပေါင်းရက် (✓)	လွယ်	လက်မှတ်
၂၇	စိန်စိန်	✓		✓	၂၀၁၅	စိန်
၂၈	အောင်အောင်	✓		✓	၂၀၁၅	အောင်
၂၉	အောင်အောင်	✓		✓	၂၀၁၅	အောင်
၃၀	အောင်အောင်	✓		✓	၂၀၁၅	အောင်
၃၁	အောင်အောင်	✓		✓	၂၀၁၅	အောင်
၃၂	အောင်အောင်	✓		✓	၂၀၁၅	အောင်
၃၃	အောင်အောင်	✓		✓	၂၀၁၅	အောင်
၃၄	အောင်အောင်	✓		✓	၂၀၁၅	အောင်
၃၅	အောင်အောင်	✓		✓	၂၀၁၅	အောင်
၃၆	အောင်အောင်	✓		✓	၂၀၁၅	အောင်
၃၇	အောင်အောင်	✓		✓	၂၀၁၅	အောင်
၃၈	အောင်အောင်	✓		✓	၂၀၁၅	အောင်
၃၉	အောင်အောင်	✓		✓	၂၀၁၅	အောင်
၄၀	အောင်အောင်	✓		✓	၂၀၁၅	အောင်

(၁) အိမ်ထောင်စုစာရင်းပြင်ဆင်ရေးအတွက် အမျိုးသား/အမျိုးသမီး အိမ်ထောင်စု စာရင်းကို ကိုယ်စားပြုလုပ်သည့်သူပင် ဆက်တမ်းပြင်ပါ။



လူထုပေးကြိုစံစိန်စစ်

ပုံစံ - ၈-၁၂ - အစဉ်အဆက်ဆေးစစ်ရောက်သူများ (FORM PC 12)

လမ်းညွှန် စီမံကိန်း အစဉ်အဆက်ဆေးစစ်အားပံ့ပိုးစဉ် အပုံနှိပ်ရန် လူထုပေးကြိုစံစိန်စစ် စဉ်ဆက်မပြတ် စစ်ဆေးမှု ပုံစံ ၂ စီမံကိန်းတပ်ဖွဲ့အဖွဲ့အစည်းအဖွဲ့အစည်းအဖွဲ့အစည်း အစဉ်အဆက်ဆေးစစ်ရောက်သူများအတွက် ပြင်ဆင်ရန်

စဉ်ဆက်မပြတ် ပုံစံ ၂ ဖြစ်ပါသည်။

ရက်စွဲ: ၇.၃.၂၀၁၆

မြို့နယ်: မန္တလေး

မြို့နယ် ချောက်ခွဲ

အစဉ်အဆက်ဆေးစစ်ရောက်သူများ

စစ်ဆေးရက်စွဲ: ၇.၃.၂၀၁၆

စစ်ဆေးရက်စွဲ (၁)  စစ်ဆေးရက်စွဲ (၂)  စစ်ဆေးရက်စွဲ (၃)  စစ်ဆေးရက်စွဲ (၄)

ပြည်နယ်/တိုင်းဒေသကြီး: မန္တလေး

စစ်ဆေးရက်စွဲ: ၇.၃.၂၀၁၆

စစ်ဆေးရက်စွဲ (၁)  စစ်ဆေးရက်စွဲ (၂)  စစ်ဆေးရက်စွဲ (၃)  စစ်ဆေးရက်စွဲ (၄)

စဉ်	အမည်	ကျား (M)	မ (F)	အိမ်ထောင် ထောင် (N)	လူမှု	လက်မှတ်
၈၀	စန်စိန်စိန်		<input checked="" type="checkbox"/>	<input checked="" type="checkbox"/>		မိုး ၂၀၁၆
၈၁	အောင်အောင်		<input checked="" type="checkbox"/>	<input checked="" type="checkbox"/>		မိုး ၂၀၁၆
၈၂	အောင်အောင်		<input checked="" type="checkbox"/>	<input checked="" type="checkbox"/>		မိုး ၂၀၁၆
၈၃	အောင်အောင်		<input checked="" type="checkbox"/>	<input checked="" type="checkbox"/>		မိုး ၂၀၁၆
၈၄	အောင်အောင်		<input checked="" type="checkbox"/>	<input checked="" type="checkbox"/>		မိုး ၂၀၁၆
၈၅	အောင်အောင်		<input checked="" type="checkbox"/>	<input checked="" type="checkbox"/>		မိုး ၂၀၁၆
၈၆	အောင်အောင်		<input checked="" type="checkbox"/>	<input checked="" type="checkbox"/>		မိုး ၂၀၁၆
၈၇	အောင်အောင်		<input checked="" type="checkbox"/>	<input checked="" type="checkbox"/>		မိုး ၂၀၁၆
၈၈	အောင်အောင်		<input checked="" type="checkbox"/>	<input checked="" type="checkbox"/>		မိုး ၂၀၁၆
၈၉	အောင်အောင်		<input checked="" type="checkbox"/>	<input checked="" type="checkbox"/>		မိုး ၂၀၁၆
၉၀	အောင်အောင်		<input checked="" type="checkbox"/>	<input checked="" type="checkbox"/>		မိုး ၂၀၁၆
၉၁	အောင်အောင်		<input checked="" type="checkbox"/>	<input checked="" type="checkbox"/>		မိုး ၂၀၁၆
၉၂	အောင်အောင်		<input checked="" type="checkbox"/>	<input checked="" type="checkbox"/>		မိုး ၂၀၁၆
၉၃	အောင်အောင်		<input checked="" type="checkbox"/>	<input checked="" type="checkbox"/>		မိုး ၂၀၁၆
၉၄	အောင်အောင်		<input checked="" type="checkbox"/>	<input checked="" type="checkbox"/>		မိုး ၂၀၁၆
၉၅	အောင်အောင်		<input checked="" type="checkbox"/>	<input checked="" type="checkbox"/>		မိုး ၂၀၁၆
၉၆	အောင်အောင်		<input checked="" type="checkbox"/>	<input checked="" type="checkbox"/>		မိုး ၂၀၁၆
၉၇	အောင်အောင်		<input checked="" type="checkbox"/>	<input checked="" type="checkbox"/>		မိုး ၂၀၁၆
၉၈	အောင်အောင်		<input checked="" type="checkbox"/>	<input checked="" type="checkbox"/>		မိုး ၂၀၁၆
၉၉	အောင်အောင်		<input checked="" type="checkbox"/>	<input checked="" type="checkbox"/>		မိုး ၂၀၁၆
၁၀၀	အောင်အောင်		<input checked="" type="checkbox"/>	<input checked="" type="checkbox"/>		မိုး ၂၀၁၆

(၁) အိမ်ထောင်စဉ်ဆက်မပြတ်ရန်အတွက် အမျိုးသား/အမျိုးသမီး အိမ်ထောင် ထောင်ကို တိုင်ကြားပြုစုရမည် ဝန်ဆောင်မှုပေးရမည်





၅၀၇၂:၄ - စိမ်း

ကျွန်း - မြန်မာ

: ဘဝန်ကျွန်း - မြန်မာနိုင်ငံတော်

• မြန်မာပြည်ကျွန်းပေါ် မြန်မာ ၂၀၀၈:၆ မြန်မာ

၅၀၇၂:၆ မြန်မာ:၀၀၈:မြန်မာနိုင်ငံတော် မြန်မာနိုင်ငံတော် မြန်မာနိုင်ငံတော် <၆>

• မြန်မာပြည်ကျွန်းပေါ် မြန်မာ ၂၀၀၈:၆ မြန်မာ:၀၀၈:မြန်မာနိုင်ငံတော် မြန်မာနိုင်ငံတော် မြန်မာနိုင်ငံတော် <၇>

• မြန်မာပြည်ကျွန်းပေါ် မြန်မာ ၂၀၀၈:၆ မြန်မာ:၀၀၈:မြန်မာနိုင်ငံတော် မြန်မာနိုင်ငံတော် <၈>

: မြန်မာပြည်ကျွန်းပေါ် မြန်မာ ၂၀၀၈:၆ မြန်မာ

: မြန်မာပြည်ကျွန်းပေါ် မြန်မာ ၂၀၀၈:၆ မြန်မာ:၀၀၈:မြန်မာနိုင်ငံတော် <၉>

: မြန်မာပြည်ကျွန်းပေါ် မြန်မာ ၂၀၀၈:၆ မြန်မာ

: မြန်မာပြည်ကျွန်းပေါ် မြန်မာ ၂၀၀၈:၆ မြန်မာ:၀၀၈:မြန်မာနိုင်ငံတော် မြန်မာနိုင်ငံတော် <၁၀>





၁၂၀၂.၃.၂၆ - စိန်စွယ်  
 - ရှင်ရှင်  
 : သူတို့အား - နေ့စဉ်အား

\* ရှင်ရှင်စွယ်စွယ် နေ့စဉ်အား : ဝမ်းနည်း ရှင်ရှင်စွယ်စွယ် ၀၀ : ၆

\* ရှင်ရှင်စွယ်စွယ် : ဝမ်းနည်း ရှင်ရှင်စွယ်စွယ် နေ့စဉ်အား  
 သူတို့အား : ဝမ်းနည်း ရှင်ရှင်စွယ်စွယ် နေ့စဉ်အား  
 ၀၀ : ၆၀၀၀ ရှင်ရှင်စွယ်စွယ် : ဝမ်းနည်း ရှင်ရှင်စွယ်စွယ် နေ့စဉ်အား ၀၀ : ၆

\* ရှင်ရှင်စွယ်စွယ် : ဝမ်းနည်း ရှင်ရှင်စွယ်စွယ် နေ့စဉ်အား

\* သူတို့အား -

၀၀ : ၆၀၀၀ - ရှင်ရှင်စွယ်စွယ် နေ့စဉ်အား

\* သူတို့အား - သူတို့အား





( မြေပင်ပေးစား နှင့် ဂရိတ်ဒါးစား ခြောက်စား / ဝင်းပင်ပေးစား )

မြေပင်ပေးစား - နှင့် ခြောက်စား - ဝင်းပင်ပေးစား - ခြောက်စား - ၂၅၀ -

( မြေပင်ပေးစား နှင့် ဂရိတ်ဒါးစား ခြောက်စား / ဝင်းပင်ပေးစား ) မြေပင်ပေးစား - နှင့် ခြောက်စား -

၂၅၀ -

၂၅၀ -

၂၅၀ - ဝင်းပင်ပေးစား - ဝင်းပင်ပေးစား

မြေပင်ပေးစား - ဝင်းပင်ပေးစား - ဝင်းပင်ပေးစား - ဝင်းပင်ပေးစား - ဝင်းပင်ပေးစား - ဝင်းပင်ပေးစား -

၂၅၀ -

၂၅၀ -

၂၅၀ -

( ဝင်းပင်ပေးစား ဝင်းပင်ပေးစား ) ဝင်းပင်ပေးစား - ဝင်းပင်ပေးစား - ဝင်းပင်ပေးစား - ဝင်းပင်ပေးစား -

၂၅၀ - ဝင်းပင်ပေးစား - ဝင်းပင်ပေးစား - ဝင်းပင်ပေးစား - ဝင်းပင်ပေးစား - ဝင်းပင်ပေးစား -

မြေပင်ပေးစား - ဝင်းပင်ပေးစား - ဝင်းပင်ပေးစား - ၂၅၀ -